



ДЕПАРТАМЕНТ ГРАДОСТРОИТЕЛЬСТВА И АРХИТЕКТУРЫ
АДМИНИСТРАЦИИ ГОРОДА ПЕРМИ

ИП Малышев

059-22-01-40-4464 от 29.11.2018

КОЛЕРНЫЙ ПАСПОРТ

АДРЕС ОБЪЕКТА: г. Пермь, административный район Индустриальный,
улица Мира, здание (строение) № 20

28.08.18 - АР

Пермь, 2018 г.

Ведомость чертежей основного комплекта

ЛИСТ	НАИМЕНОВАНИЕ	ПРИМЕЧАНИЯ
1	Общие данные (начало)	
2	Общие данные (окончание)	
3	Существующее состояние фасадов (фотофиксация)	
4	Главный фасад (часть 1)	
5	Главный фасад (часть 2)	
6	Главный фасад	
7	Дворовой фасад (часть 1)	
8	Дворовой фасад (часть 2)	
9	Дворовой фасад	
10	Боковые фасады	
11	Размещение объектов городской информации (часть 1)	
12	Размещение объектов городской информации (часть 2)	
13	Размещение объектов городской информации (боковые фасады)	
14	Эталоны колеров	

Ведомость отделки фасадов

ПОЗ.	ЭЛЕМЕНТ ФАСАДА	ЭТАЛОН ЦВЕТА	ОБОЗНАЧ.	ВИД ОТДЕЛКИ	ПРИМ.
1	Цоколь			Кирпич	
2	Цоколь			Штукатурка, силикатная краска	
3	Основное поле стен			Кирпич	
4	Окна	Белый	RAL 9003	Металлопластик	
5	Входная группа		RAL 7038	Алюминиевые композитные панели	
6	Дверное полотно		RAL 7038	Металлопластик	
7	Ограждение крыльца, пандуса		RAL 7035	Нержавеющая сталь	
8	Крыльцо			Керамогранит с антискользящей поверхностью	
9	Покрытие кровли			Кровельный материал (шифер)	
10	Пожарная лестница		RAL 8024	Металл с покраской атмосферной краской	
11	Ограждение балкона	Белый	RAL 9003	Металлические оцинкованные листы с полимерным покрытием	
12	Дверное полотно		RAL 7038	Металл с покраской атмосферной краской	
13	Козырек		RAL 7038	Штукатурка	

Ведомость отделки фасадов

ПОЗ.	ЭЛЕМЕНТ ФАСАДА	ЭТАЛОН ЦВЕТА	ОБОЗНАЧ.	ВИД ОТДЕЛКИ	ПРИМ.
14	Вентиляционная шахта			Кирпич	
15	Ограждение прямков			Штукатурка	
16	Водосточная труба		RAL 9001	Нержавеющая сталь	
17	Фриз	RAL 5021 RAL 3028		Металл с покраской атмосферной краской	
18	Ограждение кровли		RAL 7043	Металл с покраской атмосферной краской	
19	Выпуски вентиляционных каналов		RAL 9003	Штукатурка	
20	Слуховое окно		RAL 9003	Штукатурка	
21	Поле стены		RAL 7038	Алюминиевые композитные панели	

Ведомость ссылочных и прилагаемых документов

ОБОЗНАЧЕНИЕ	НАИМЕНОВАНИЕ	ПРИМЕЧАНИЕ
СЭД-059-22-01-26-327	Колерный паспорт здания по адресу: ул. Мира, 20 в Индустриальном районе г. Перми	Согласован 29.09.2017 г.
	Постановление администрации г. Перми от 25.10.16 №985 "Об утверждении стандартных требований к вывескам, их размещению и эксплуатации".	
	Решение ПГД г. Перми от 27.01.2009 № 11 "Об утверждении Положения о порядке установки и эксплуатации рекламных конструкций на территории г. Перми".	

СОГЛАСОВАНО
1^й заместитель начальника ДГА
г. Перми - главный архитектор
Д.Ю. Ялпшин
20/18

28.08.18 - AP					
Колерный паспорт здания: многоквартирный жилой дом с встроенно-пристроенными помещениями по ул. Мира, № 20, Индустриального района, г. Перми					
Изм.	Кол.уч.	Лист	№ док.	Подпись	Дата
Разраб.	Малышев				
				Стадия	Лист
				П	1
				Листов	14
				Общие данные (начало)	
				И. П. Малышев Д. О. т.: 8(342)2044882	

Ситуационный план-схема



ПОЯСНИТЕЛЬНАЯ ЗАПИСКА

Цель разработки колерного паспорта встроенно-пристроенного нежилого помещениями - приведение цветового решения и оформления здания к единому архитектурному внешнему виду с применением современных конструкций и материалов. Определение возможных мест размещения объектов монументального искусства (мемориальных досок, памятных знаков), других объектов городского дизайна, наружной рекламы и визуальной информации, а так же дополнительного оборудования.

Объект - многоэтажный жилой дом с встроенно-пристроенными помещениями по адресу: ул. Мира, 20, в Индустриальном районе, г. Пермь. Конструктивная схема здания: смешанного типа. Основные вертикальные несущие элементы здания - несущие стены, колонны. Материал стен - кирпич. Основными горизонтальными несущими элементами являются сборные ж/б плиты, образующие горизонтальный диск жесткости.

Проектом предусмотрено устройство новой вывески с логотипом компании; упорядочивание оформления входной группы - обшивка входной группы панелями - ALUCOBOND; упорядочивание размеров и места размещения режимников и рекламных конструкции.

Технология работ - выполнить работы по ремонту всех его элементов, подлежащих окраске; все металлические элементы должны быть очищены от грязи, ржавчины и старой краски.

Антикоррозионные работы следует выполнить в соответствии с требованиями СНиП 3.04.03-85 "Защита строительных конструкций и сооружений от коррозии".

Работы по отделке фасадов необходимо выполнять в соответствии с требованиями СНиП 3.04.01.87 "Изоляционные и отделочные покрытия", ТР 79-98 "Технические рекомендации по подготовке поверхностей ограждающих конструкций жилых и общественных зданий под отделку при их реконструкции и ремонте", ТР 85-89 "Технические рекомендации по входному контролю качества материалов, применяемых для отделки фасадов".

Используемые при отделочных работах материалы должны иметь сертификаты соответствия.

ИНСТРУКЦИЯ

о порядке производства работ, связанных с окраской фасадов и всех наружных частей зданий, сооружений, строений, расположенных на территории города Перми

- Окраска фасадов и всех наружных частей зданий, сооружений, строений, ограждений, заборов, павильонов, киосков, ларьков и прочих объектов, расположенных на территории города Перми, может производиться лишь на основании колерного паспорта фасадов на ремонт и окраску, согласованного ДГА г.Перми.
 - До начала процесса окраски здания или какого-либо сооружения быть произведены работы по капитальному ремонту всех без исключения наружных частей его, подлежащих окраске.
 - До начала ремонта зданий, имеющих газосветовую рекламу, сообщить рекламораспространителю о предстоящих работах на фасаде здания с целью сохранения вывесок либо их демонтажу.
 - Полуразрушенные и разрушенные архитектурные художественно-скульптурные детали здания, карнизы, колонны, пилястры, капители, фризы, тяги, лепные украшения, барельефы, мозаика, художественная роспись подлежат обязательному восстановлению в своем первоначальном виде.
- Категорически запрещается производить окраску здания без предварительного восстановления указанных деталей.
- Металлические поверхности отдельных частей здания, чугунные решетки, перила балконов и лестниц, кронштейны дверные и оконные приборы, архитектурно-художественные детали перед окраской очищаются от грязи, ржавчины, старой краски и покрываются вновь льняной масляной краской.
 - В соответствии с выданными образцами цвета (колерами) на окраску здания организация, производящая ремонт здания, составляет пробные образцы цвета, которые на видное место стены.
 - Проверку и согласование пробного образца цвета (колера), а также готовности поверхности стены и отдельных наружных частей здания к окраске производит уполномоченный представитель ДГА г. Без указанной проверки и согласования производить окраску фасада категорически воспрещается.
 - Домоуправления, организации и учреждения, производящие окраску и связанный с нею ремонт здания, несут полную ответственность за точное выполнение настоящей инструкции и привлекаются к ответственности за нарушение ее.
 - Цветовая гамма рекламносителей должна гармонировать с основным колористическим решением фасадов здания.
 - По всем вопросам, связанным с производством работ, необходимо обращаться в ДГА г.Перми (ул.Сибирская 15, каб.316, тел.212-76-98).

						28.08.18 - AP			
						Колерный паспорт здания: многоквартирный жилой дом с встроенно-пристроенными помещениями по ул. Мира, № 20, Индустриального района, г. Пермь			
Изм.	Кол.уч.	Лист	№ док.	Подпись	Дата				
Разраб.		Малышев					Стадия	Лист	Листов
							П	2	14
						Общие данные (окончание)		И. П. Малышев Д. О. т.: 8(342)2044882	

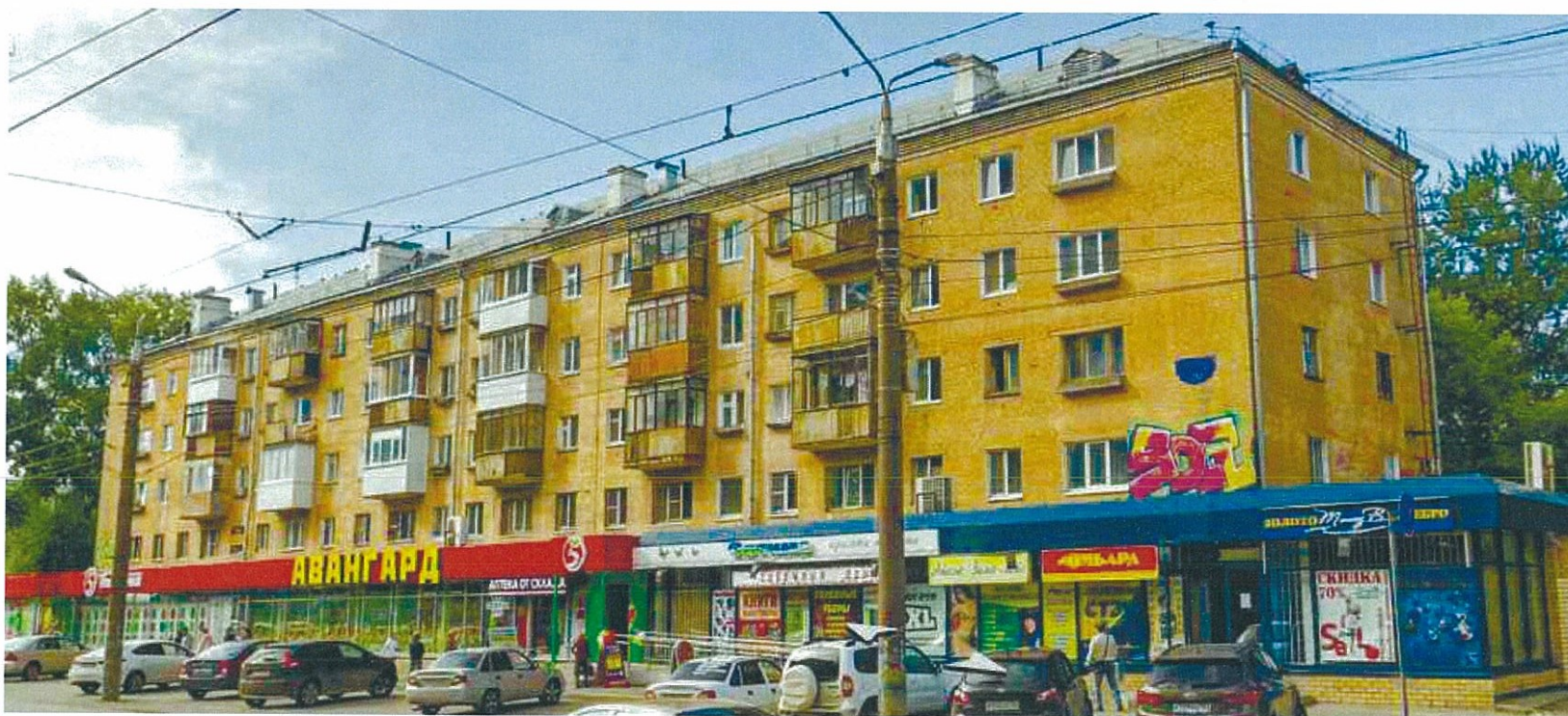

						28.08.18 - AP		
						Коперный паспорт здания: многоквартирный жилой дом с встроенно-пристроенными помещениями по ул. Мира, № 20, Индустриального района, г. Перми		
Изм.	Кол.уч.	Лист	№ док.	Подпись	Дата	Стадия	Лист	Листов
Разраб.		Малышев						
						Существующее состояние фасадов (фотофиксация)		И. П. Малышев Д. О. т.: 8(342)2044882

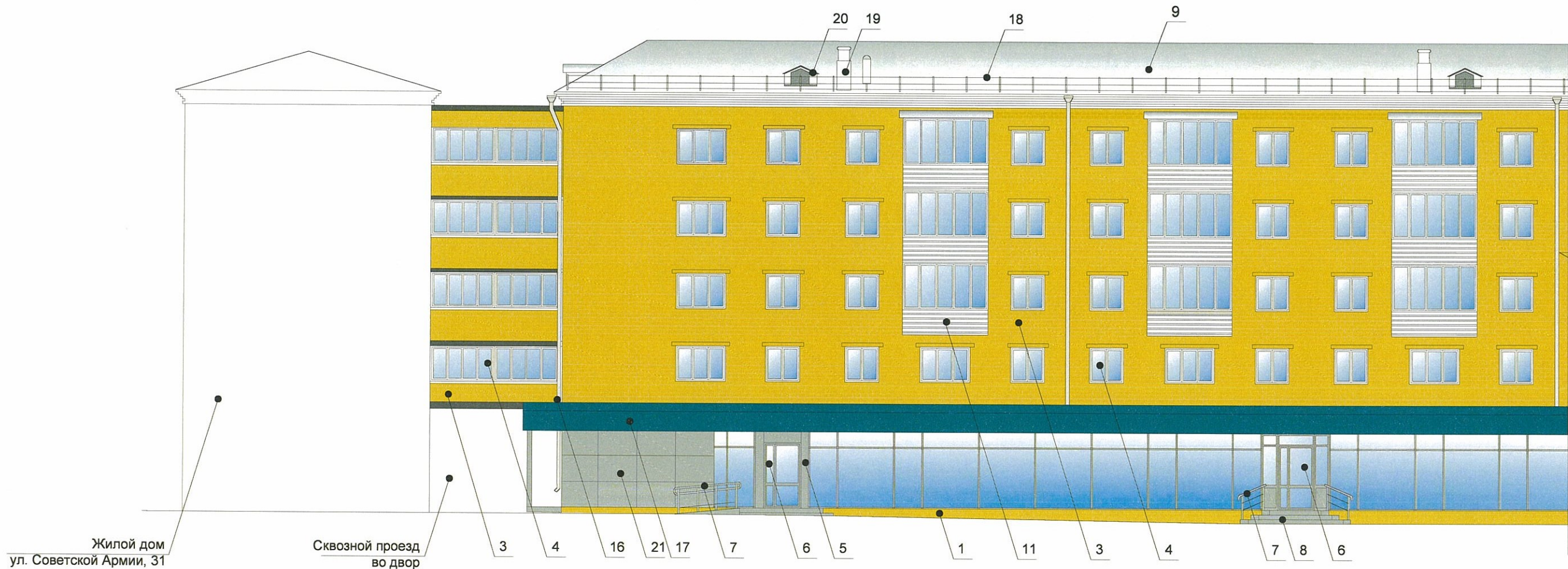

ПРИМЕЧАНИЕ:

1. В случае, если наружные лестницы при дополнительно установленных входах в общественные помещения здания выходят за границы предоставленного земельного участка и красные линии квадрата, то устройство дополнительных или переустройство существующих входных групп требует получения разрешения в установленном порядке;
2. В случае устройства или переустройства (перепланировки, ремонта, реконструкции) помещений общественного назначения, их входные группы в обязательном порядке должны быть предусмотрены мероприятия по обеспечению доступности данных помещений для маломобильных групп населения, включая инвалидов, использующих кресла-коляски и собак-проводников (далее - МГН) в соответствии с требованиями СП 59.13330.2016 Свод правил. Доступность зданий и сооружений для маломобильных групп населения. Данный свод правил касается функционально-планировочных элементов зданий и сооружений, их участков или отдельных помещений, доступных для МГН (входные узлы, коммуникации, пути эвакуации, помещения и зоны обслуживания, а также их информационное и инженерное обустройство). В частности, лестница при входах в общественные помещения должны дублироваться пандусами с уклоном не более 1:20 (5%) или иными средствами подъема (подъемные платформы, лифты и т. д.). Согласно вышеуказанному своду правил наружные лестницы и пандусы должны иметь поручни с учетом технических требований к опорным стационарным устройствам по ГОСТ Р 51261; размеры входной площадки при открывании дверей наружу должны быть не менее 1,4x2,0 или 1,5x1,85; размеры входной площадки с пандусом не менее 2,2x2,2 м.

СОГЛАСОВАНО
 1^й заместитель начальника ДГА
 г. Пермь, главный архитектор
 Д.Ю. Лапшин
 20.08.18

						28.08.18 - AP			
						Колерный паспорт здания: многоквартирный жилой дом с встроенно-пристроенными помещениями по ул. Мира, № 20, Индустриального района, г. Пермь			
Изм.	Кол.уч.	Лист	№ док.	Подпись	Дата	Стадия	Лист	Листов	
Разраб.		Малышев							П
						Главный фасад (часть 1)		И. П. Малышев Д. О. т.: 8(342)2044882	

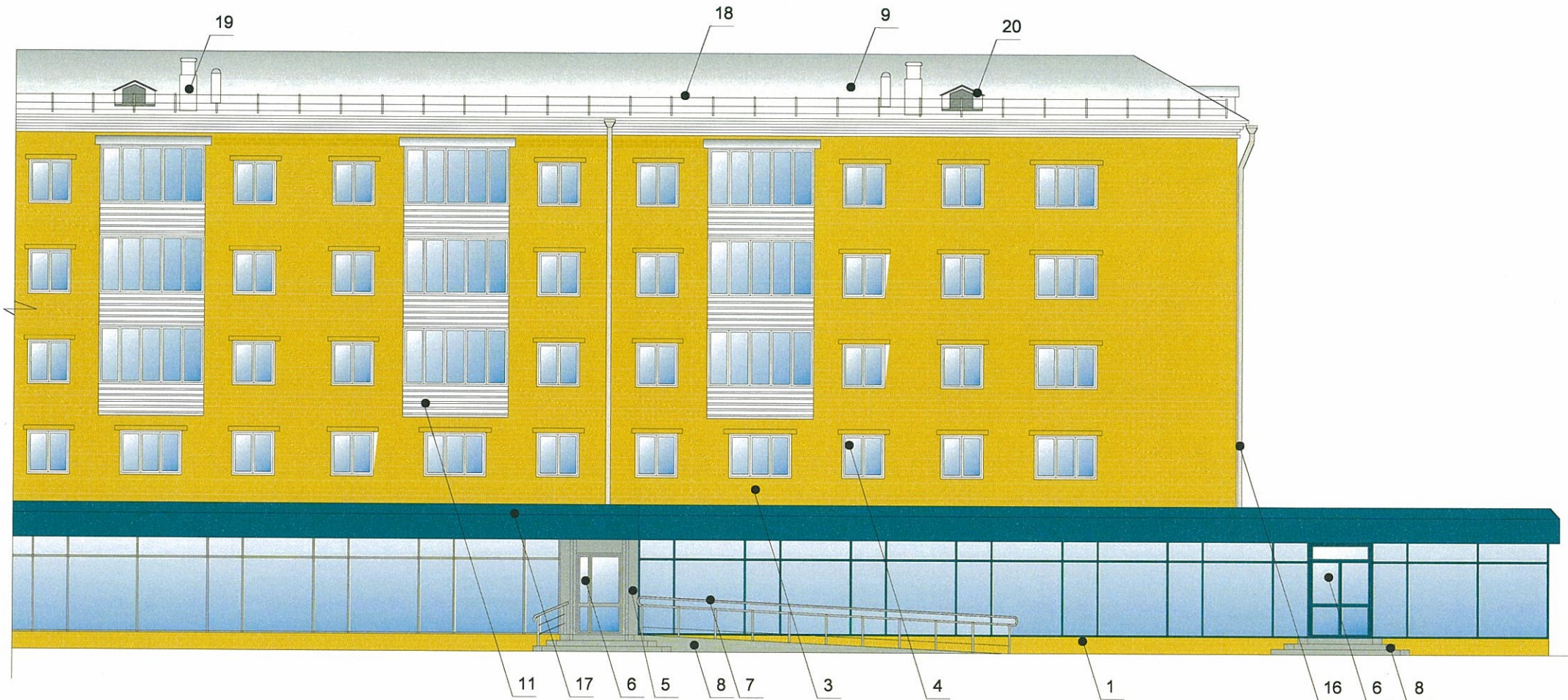

ПРИМЕЧАНИЕ:

1. В случае, если наружные лестницы при дополнительно установленных входах в общественные помещения здания выходят за границы предоставленного земельного участка и красные линии квадрата, то устройство дополнительных или переустройство существующих входных групп требует получения разрешения в установленном порядке;

2. В случае устройства или переустройства (перепланировки, ремонта, реконструкции) помещений общественного назначения, их входные группы в обязательном порядке должны быть предусмотрены мероприятия по обеспечению доступности данных помещений для маломобильных групп населения, включая инвалидов, использующих кресла-коляски и собак-проводников (далее - МГН) в соответствии с требованиями СП 59.13330.2016 Свод правил. Доступность зданий и сооружений для маломобильных групп населения. Данный свод правил касается функционально-планировочных элементов зданий и сооружений, их участков или отдельных помещений, доступных для МГН (входные узлы, коммуникации, пути эвакуации, помещения и зоны обслуживания, а также их информационное и инженерное обустройство). В частности, лестница при входах в общественные помещения должны дублироваться пандусами с уклоном не более 1:20 (5%) или иными средствами подъема (подъемные платформы, лифты и т. д.). Согласно вышеуказанному своду правил наружные лестницы и пандусы должны иметь поручни с учетом технических требований к опорным стационарным устройствам по ГОСТ Р 51261; размеры входной площадки при открывании дверей наружу должны быть не менее 1,4x2,0 или 1,5x1,85; размеры входной площадки с пандусом не менее 2,2x2,2 м.

СОГЛАСОВАНО
 14 за подписью начальника ДГА
 Г.И.М. Главный архитектор
 Д.Ю. Лалшин
 20 11 2018

						28.08.18 - AP		
						Колерный паспорт здания: многоквартирный жилой дом с встроенно-пристроенными помещениями по ул. Мира, № 20, Индустриального района, г. Перми		
Изм.	Кол.уч.	Лист	№ док.	Подпись	Дата	Стадия	Лист	Листов
Разраб.		Малышев				П	5	14
						Главный фасад (часть 2)		И. П. Малышев Д. О. т.: 8(342)2044882

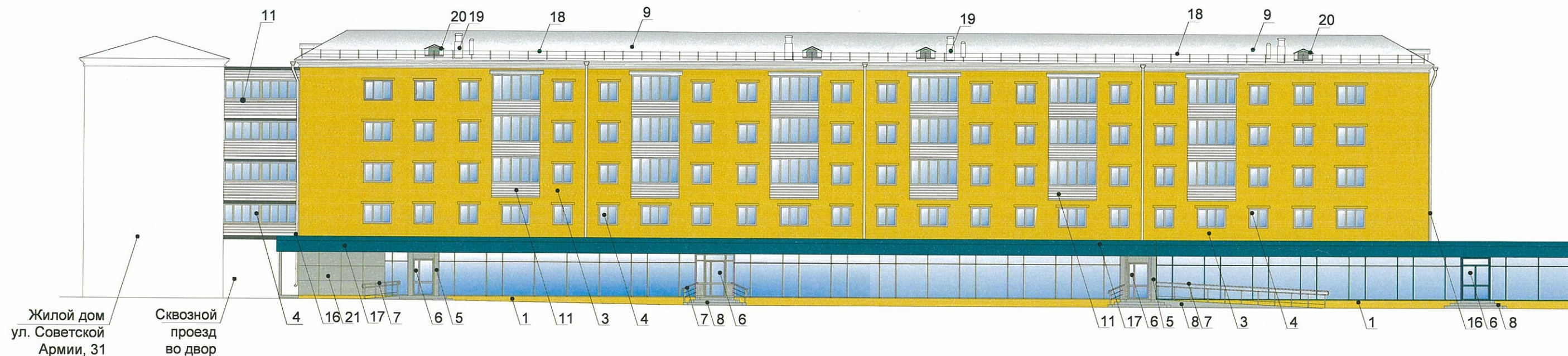

ПРИМЕЧАНИЕ:

1. В случае, если наружные лестницы при дополнительно установленных входах в общественные помещения здания выходят за границы предоставленного земельного участка и красные линии квадрата, то устройство дополнительных или переустройство существующих входных групп требует получения разрешения в установленном порядке;
2. В случае устройства или переустройства (перепланировки, ремонта, реконструкции) помещений общественного назначения, их входные группы в обязательном порядке должны быть предусмотрены мероприятия по обеспечению доступности данных помещений для маломобильных групп населения, включая инвалидов, использующих кресла-коляски и собак-проводников (далее - МГН) в соответствии с требованиями СП 59.13330.2016 Свод правил. Доступность зданий и сооружений для маломобильных групп населения. Данный свод правил касается функционально-планировочных элементов зданий и сооружений, их участков или отдельных помещений, доступных для МГН (входные узлы, коммуникации, пути эвакуации, помещения и зоны обслуживания, а также их информационное и инженерное обустройство). В частности, лестница при входах в общественные помещения должны дублироваться пандусами с уклоном не более 1:20 (5%) или иными средствами подъема (подъемные платформы, лифты и т. д.). Согласно вышеуказанному своду правил наружные лестницы и пандусы должны иметь поручни с учетом технических требований к опорным стационарным устройствам по ГОСТ Р 51261; размеры входной площадки при открывании дверей наружу должны быть не менее 1,4x2,0 или 1,5x1,85; размеры входной площадки с пандусом не менее 2,2x2,2 м.

СОГЛАСОВАНО
 1^й заместитель начальника ДГА
 г. Перми - главный архитектор
 Д.Ю. Ляпин
 20 12 2018

						28.08.18 - AP			
						Колерный паспорт здания: многоквартирный жилой дом с встроенно-пристроенными помещениями по ул. Мира, № 20, Индустриального района, г. Перми			
Изм.	Кол.уч.	Лист	№ док.	Подпись	Дата		Стадия	Лист	Листов
Разраб.		Малышев					П	6	14
						Главный фасад		И. П. Малышев Д. О. т.: 8(342)2044882	



ПРИМЕЧАНИЕ:

- К дополнительному оборудованию относятся: наружные блоки систем вентиляции и кондиционирования, вентиляционные и водосточные трубы; антенны; видеокамеры наружного наблюдения; почтовые ящики; кабельные линии, пристенные электрощиты; флагштоки и так далее;
- Размещение дополнительного оборудования, дополнительных элементов и устройств на фасадах объектов капитального строительства допускается при соблюдении следующих условий:
 - соответствие размещения дополнительного оборудования архитектурному решению фасадов, предусмотренному проектной документацией, в соответствии с которой осуществлено строительство (реконструкция) Объекта, с привязкой к единой (вертикальной, горизонтальной) системе осей фасадов;
 - единая горизонтальная ось - условная прямая линия. Определяется как половина расстояния между верхним и нижним архитектурным элементом (окна, наличники, карниз, фриз и другие), выделяющимся (западающим, выступающим) из плоскости стены;
 - единая вертикальная ось - условная прямая линия. Определяется как половина расстояния между границами одного архитектурного элемента (окна, двери, колонны) либо между двумя архитектурными элементами (окна, двери, колонны);
 - комплексное решение размещения оборудования - единое архитектурное и цветовое решение (в том числе размер, форма, материал);
 - размещение дополнительного оборудования на архитектурных деталях, элементах декора, поверхностях с ценной архитектурной отделкой, а также крепление, ведущее к повреждению архитектурных поверхностей, не допускаются;
- Размещение флагдержателей на фасадах должно соответствовать требованиям п.1.9.7 Постановления администрации г.Перми от 22.02.2017 № 130;

СОГЛАСОВАНО
 1^й заместитель начальника ДГА
 г. Пермь, главный архитектор
 Д.Ю. Лапшин
 20/12/2018

 - Место допустимого размещения дополнительного оборудования

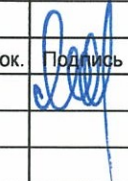
						28.08.18 - AP		
						Колерный паспорт здания: многоквартирный жилой дом с встроенно-пристроенными помещениями по ул. Мира, № 20, Индустриального района, г. Пермь		
Изм.	Кол.уч.	Лист	№ док.	Подпись	Дата	Стадия	Лист	Листов
Разраб.		Малышев						
						Дворовой фасад (часть 1)		И. П. Малышев Д. О. т.: 8(342)2044882

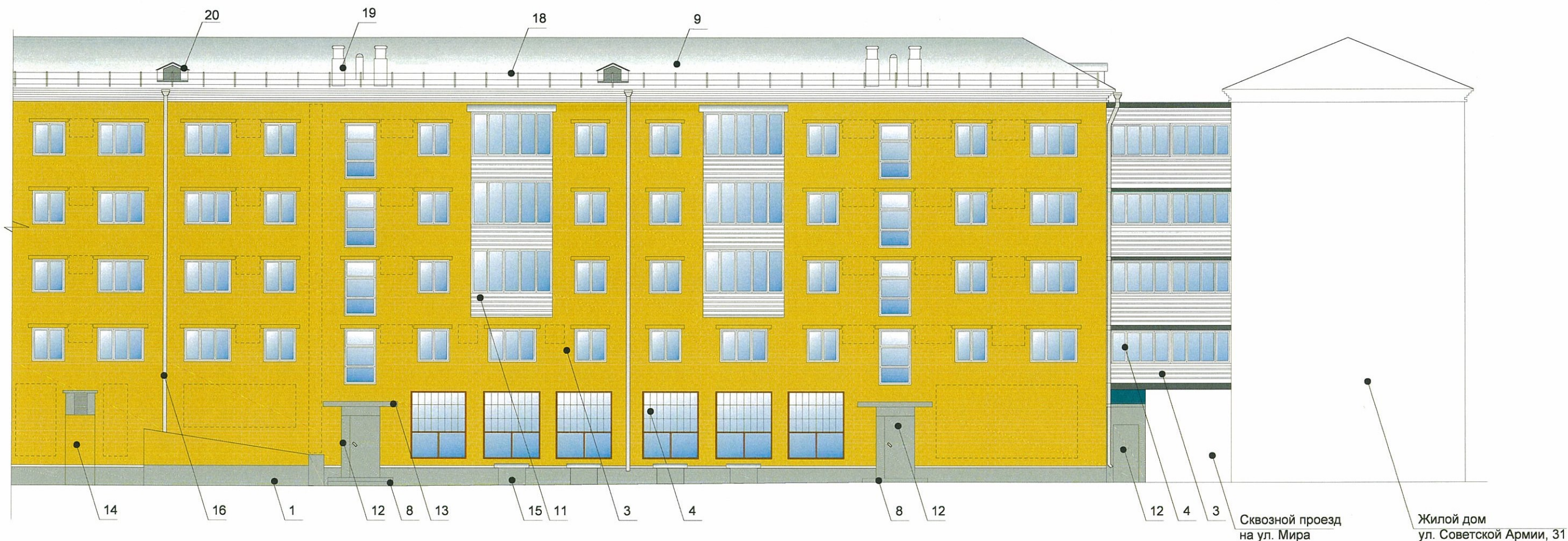

ПРИМЕЧАНИЕ:

1. К дополнительному оборудованию относятся: наружные блоки систем вентиляции и кондиционирования, вентиляционные и водосточные трубы; антенны; видеокамеры наружного наблюдения; почтовые ящики; кабельные линии, пристенные электрощиты; флагштоки и так далее;
2. Размещение дополнительного оборудования, дополнительных элементов и устройств на фасадах объектов капитального строительства допускается при соблюдении следующих условий:
 - соответствие размещения дополнительного оборудования архитектурному решению фасадов, предусмотренному проектной документацией, в соответствии с которой осуществлено строительство (реконструкция) Объекта, с привязкой к единой (вертикальной, горизонтальной) системе осей фасадов;
 - единая горизонтальная ось - условная прямая линия. Определяется как половина расстояния между верхним и нижним архитектурным элементом (окна, наличники, карниз, фриз и другие), выделяющимся (западающим, выступающим) из плоскости стены;
 - единая вертикальная ось - условная прямая линия. Определяется как половина расстояния между границами одного архитектурного элемента (окна, двери, колонны) либо между двумя архитектурными элементами (окна, двери, колонны);
 - комплексное решение размещения оборудования - единое архитектурное и цветое решение (в том числе размер, форма, материал);
 - размещение дополнительного оборудования на архитектурных деталях, элементах декора, поверхностях с ценной архитектурной отделкой, а также крепление, ведущее к повреждению архитектурных поверхностей, не допускаются;
3. Размещение флагодержателей на фасадах должно соответствовать требованиям п.1.9.7 Постановления администрации г.Перми от 22.02.2017 № 130;

ОСМЫСЛОВАНО
 1^й заместитель начальника ДГА
 г.Перми - архитектор
 Д.О. Лапшин
 "20" 12 2018



- Место допустимого размещения дополнительного оборудования

						28.08.18 - AP		
						Колерный паспорт здания: многоквартирный жилой дом с встроенно-пристроенными помещениями по ул. Мира, № 20, Индустриального района, г. Перми		
Изм.	Кол.уч.	Лист	№ док.	Подпись	Дата	Стадия	Лист	Листов
Разраб.		Малышев				П	8	14
						Дворовой фасад (часть 2)		И. П. Малышев Д. О. т.: 8(342)2044882

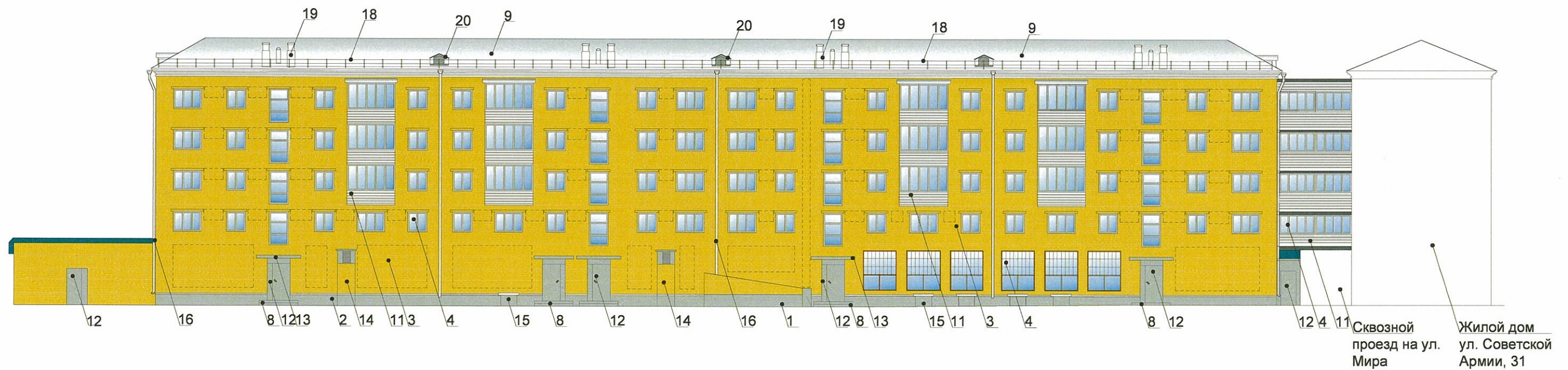

ПРИМЕЧАНИЕ:

- К дополнительному оборудованию относятся: наружные блоки систем вентиляции и кондиционирования, вентиляционные и водосточные трубы; антенны; видеокамеры наружного наблюдения; почтовые ящики; кабельные линии, пристенные электрощиты; флагштоки и так далее;
- Размещение дополнительного оборудования, дополнительных элементов и устройств на фасадах объектов капитального строительства допускается при соблюдении следующих условий:
 - соответствие размещения дополнительного оборудования архитектурному решению фасадов, предусмотренному проектной документацией, в соответствии с которой осуществлено строительство (реконструкция) Объекта, с привязкой к единой (вертикальной, горизонтальной) системе осей фасадов;
 - единая горизонтальная ось - условная прямая линия. Определяется как половина расстояния между верхним и нижним архитектурным элементом (окна, наличники, карниз, фриз и другие), выделяющимся (западающим, выступающим) из плоскости стены;
 - единая вертикальная ось - условная прямая линия. Определяется как половина расстояния между границами одного архитектурного элемента (окна, двери, колонны) либо между двумя архитектурными элементами (окна, двери, колонны);
 - комплексное решение размещения оборудования - единое архитектурное и цветовое решение (в том числе размер, форма, материал);
 - размещение дополнительного оборудования на архитектурных деталях, элементах декора, поверхностях с ценной архитектурной отделкой, а также крепление, ведущее к повреждению архитектурных поверхностей, не допускаются;
- Размещение флагдержателей на фасадах должно соответствовать требованиям п.1.9.7 Постановления администрации г.Перми от 22.02.2017 № 130;

СОБЛАЗНОВАНО
1^й заместитель начальника ДГА
г. Перми - главный архитектор
Д.Ю. Малишев
20/8



- Место допустимого размещения дополнительного оборудования

						28.08.18 - АР		
						Колерный паспорт здания: многоквартирный жилой дом с встроенно-пристроенными помещениями по ул. Мира, № 20, Индустриального района, г. Перми		
Изм.	Кол.уч.	Лист	№ док.	Подпись	Дата	Стадия	Лист	Листов
Разраб.				Малышев				
						Дворовой фасад		И. П. Малышев Д. О. т.: 8(342)2044882

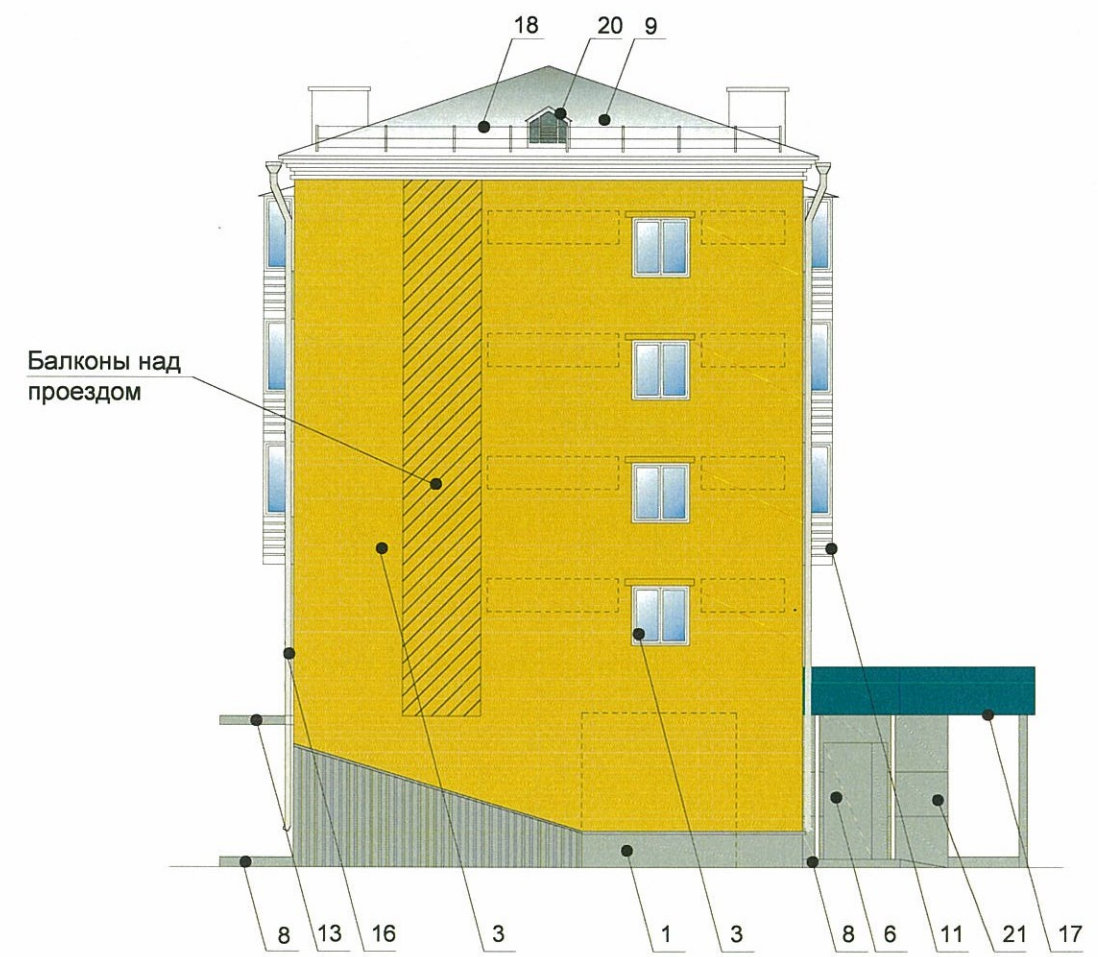
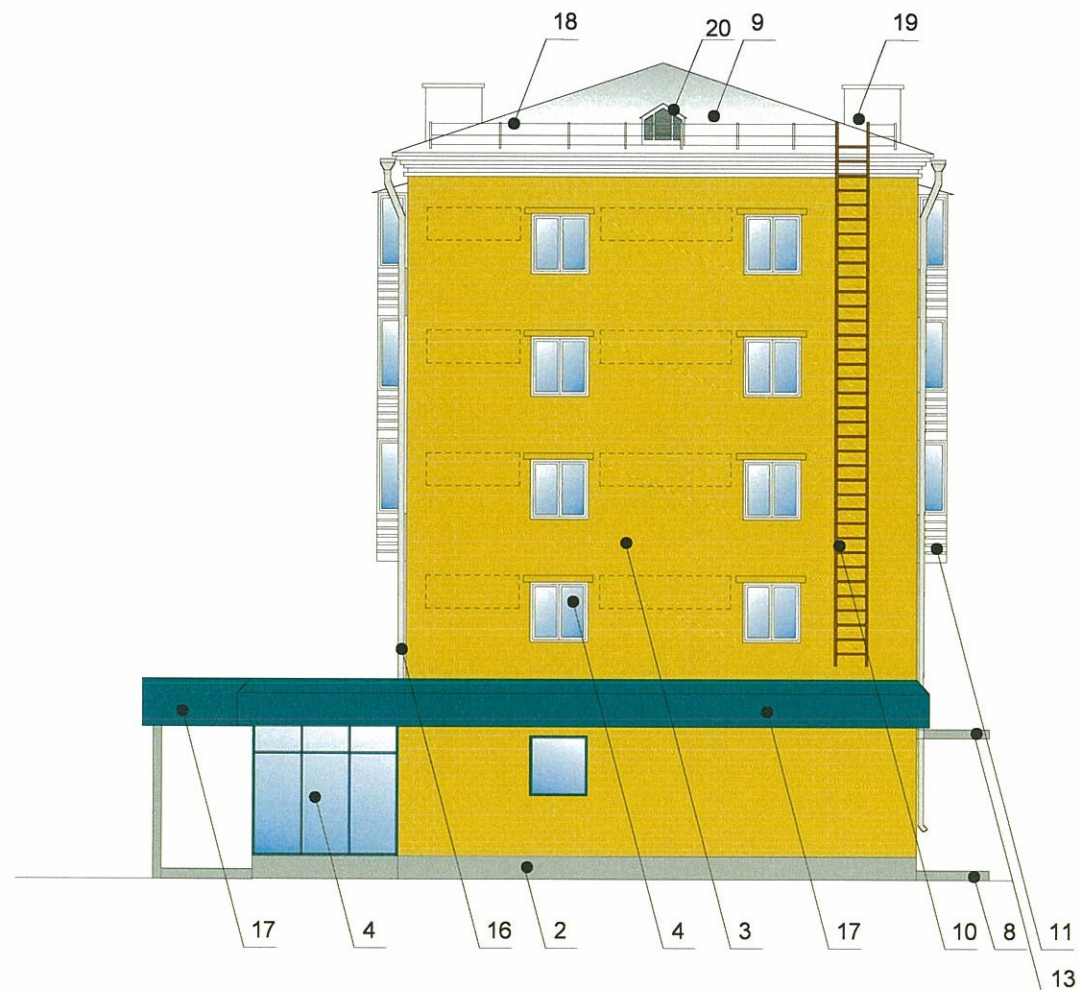

ПРИМЕЧАНИЕ:

1. В случае, если наружные лестницы при дополнительно установленных входах в общественные помещения здания выходят за границы предоставленного земельного участка и красные линии квадрата, то устройство дополнительных или переустройство существующих входных групп требует получения разрешения в установленном порядке;

2. В случае устройства или переустройства (перепланировки, ремонта, реконструкции) помещений общественного назначения, их входные группы в обязательном порядке должны быть предусмотрены мероприятия по обеспечению доступности данных помещений для маломобильных групп населения, включая инвалидов, использующих кресла-коляски и собак-проводников (далее - МГН) в соответствии с требованиями СП 59.13330.2016 Свод правил. Доступность зданий и сооружений для маломобильных групп населения. Данный свод правил касается функционально-планировочных элементов зданий и сооружений, их участков или отдельных помещений, доступных для МГН (входные узлы, коммуникации, пути эвакуации, помещения и зоны обслуживания, а также их информационное и инженерное обустройство). В частности, лестница при входах в общественные помещения должны дублироваться пандусами с уклоном не более 1:20 (5%) или иными средствами подъема (подъемные платформы, лифты и т. д.). Согласно вышеуказанному своду правил наружные лестницы и пандусы должны иметь поручни с учетом технических требований к опорным стационарным устройствам по ГОСТ Р 51261; размеры входной площадки при открывании дверей наружу должны быть не менее 1,4x2,0 или 1,5x1,85; размеры входной площадки с пандусом не менее 2,2x2,2 м.

СОГЛАСОВАНО
 1^й заместитель начальника ДГА
 г. Перми - главный архитектор
 Д.Ю. Лапшин
 20.08.18



- Место допустимого размещения дополнительного оборудования

						28.08.18 - АР		
						Колерный паспорт здания: многоквартирный жилой дом с встроенно-пристроенными помещениями по ул. Мира, № 20, Индустриального района, г. Перми		
Изм.	Кол.уч.	Лист	№ док.	Подпись	Дата	Стадия	Лист	Листов
Разраб.		Малышев						
						Боковые фасады		И. П. Малышев Д. О. т.: 8(342)2044882

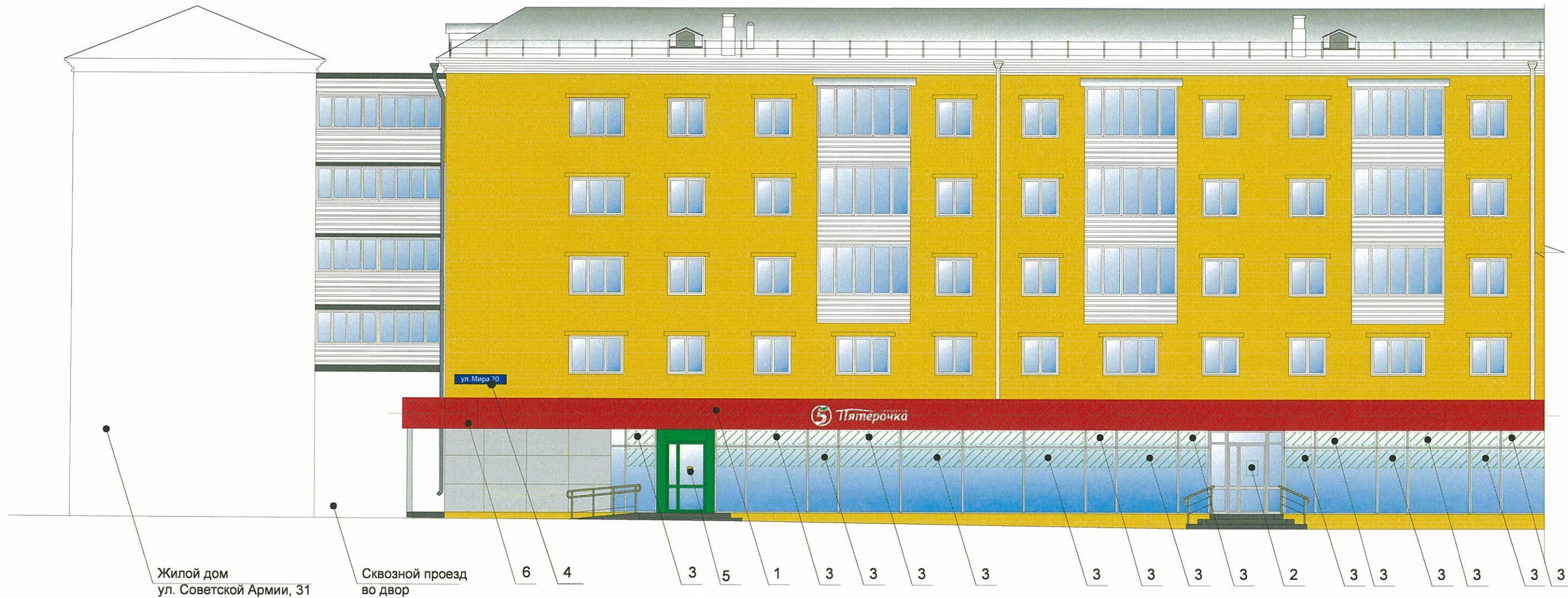

Ведомость размещения объектов городской информации

№	Название, тип рекламы	Эталон цвета	Наличие, тип подсветки
1	Объемные буквы и/или логотип на металлических направляющих в цвет фасада Оргстекло, металл, пластик, выклейка пленкой	Фирменные цвета	Внутренняя подсветка
2	Табличка-режимник одиночного габарита Оргстекло, металл, пластик	Фирменные цвета	
3	Пленочная аппликация на стекле площадью не более 30% площади остекления в виде текста, однотонного цвета или вывеска-панно, размещенная в оконном проеме и размером не превышающая по высоте половину высоты витрины, а по ширине - половину ширины витрины. Самоклеющиеся пленки, полноцветная печать	Фирменные цвета	Согласно решению проектного автора объекта
4	Знак адресации Металл, пластик	Синий RAL 5013 Белый RAL 9010	
5	Контрастная маркировка для слабовидящих людей Пленка на клеевой основе	Желтый RAL 3020	
6	Панель-кронштейн Оргстекло, металл, пластик	Фирменные цвета	Внутренняя подсветка
7	Табличка-режимник модульных габаритов Оргстекло, металл, пластик, самоклеющаяся пленка	Фирменные цвета	



- Место допустимого размещения объектов городской информации
- Ось размещения городской информации

Управление архитектуры и городского дизайна
ДГА администрации г.Перми
СООТВЕТСТВУЕТ АРХИТЕКТУРНОМУ
ОБЛИКУ ГОРОДА ПЕРМИ

«20» 12 / 2018
Подпись: [Signature]



						28.08.18 - АР			
						Колерный паспорт здания: многоквартирный жилой дом с встроенно-пристроенными помещениями по ул. Мира, № 20, Индустриального района, г. Перми			
Изм.	Кол.уч.	Лист	№ док.	Подпись	Дата	Стадия	Лист	Листов	
Разраб.		Малышев		[Signature]					П
						Размещение объектов городской информации (главный фасад)		И. П. Малышев Д. О. т.: 8(342)2044882	



Ведомость размещения объектов городской информации

№	Название, тип рекламы	Эталон цвета	Наличие, тип подсветки
1	Объемные буквы и/или логотип на металлических направляющих в цвет фасада Оргстекло, металл, пластик, выклейка пленкой	Фирменные цвета	Внутренняя подсветка
2	Табличка-режимник одиночного габарита Оргстекло, металл, пластик	Фирменные цвета	
3	Пленочная аппликация на стекле площадью не более 30% площади остекления в виде текста, однотонного цвета. Самоклеющаяся пленка, полноцветная печать.	Фирменные цвета	Согласно решению проектного автора объекта
4	Знак адресации Металл, пластик	Синий RAL 5013 Белый RAL 9010	
5	Контрастная маркировка для слабовидящих людей Пленка на клеевой основе	Желтый RAL 3020	
6	Панель-кронштейн Оргстекло, металл, пластик	Фирменные цвета	Внутренняя подсветка



 - Место допустимого размещения объектов городской информации
 - Ось размещения городской инфраструктуры

						28.08.18 - AP		
						Колерный паспорт здания: многоквартирный жилой дом с встроенно-пристроенными помещениями по ул. Мира, № 20, Индустриального района, г. Перми		
Изм.	Кол.уч.	Лист	№ док.	Подпись	Дата	Стадия	Лист	Листов
Разраб.		Малышев				П	12	14
						Размещение объектов городской информации (главный фасад)		И. П. Малышев Д. О. т.: 8(342)2044882



ПРИМЕЧАНИЕ:

Ведомость размещения объектов городской информации смотреть на листе 9.

1. Единая горизонтальная ось - это условная прямая линия, относительно которой располагаются информационные конструкции. Месторасположение оси на фасаде определяется как половина расстояния между верхним и нижним архитектурным элементом (окна, наличники, карниз, фриз и др.), выделяющимся (западающим, выступающим) из плоскости стены;
2. Размещение вывесок и рекламных конструкций должно осуществляться в границах места допустимого размещения объектов, установленных данным колерным паспортом;
3. Размещение вывесок по отношению к друг к другу, их конфигурация и наполненность информацией должны с соответствовать Стандартным требованиям к вывескам, их размещению и эксплуатации, установленным и утвержденным Постановлением администрации города Перми от 25.10.2016 № 958;
4. В случае, если планируемые к размещению вывески не соответствуют стандартам, установленным Постановлением, администрации города Перми от 25.10.2016 № 958, потребуется внесение изменений в настоящий колерный паспорт;
5. Размещение рекламных конструкций производится на основании отдельного разрешения в соответствии с требованиями Решения Пермской городской Думы от 27.01.2009 № 11 «Об утверждении Положения о порядке установки и эксплуатации рекламных конструкций на территории города Перми»;
6. Габариты одиночных табличек (400x600 или 500x720мм), их уровень установки должен быть одинаковым у каждой входной группы;
7. Вид вывесок в ночное время (проект подсветки) разрабатывается отдельно;
8. Узлы крепления конструкций к фасаду разрабатываются отдельным рабочим проектом.
9. Размещение вывесок, перекрывающих оконные проемы, а также расположенных на балконах зданий и сооружений должно быть согласовано с собственниками помещений, к которым относится балкон и данный оконный проем.

Управление архитектуры и городского дизайна
ДГА администрации г.Перми
**СООТВЕТСТВУЕТ АРХИТЕКТУРНОМУ
ОБЛИКУ ГОРОДА ПЕРМИ**
«20» 12 / 2018
Подпись: *Варнаев С.В.*





- Место допустимого размещения объектов городской информации

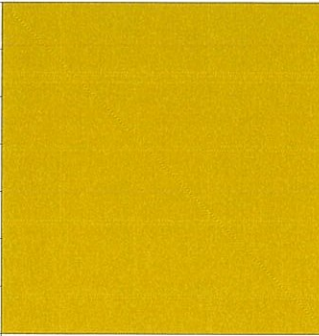
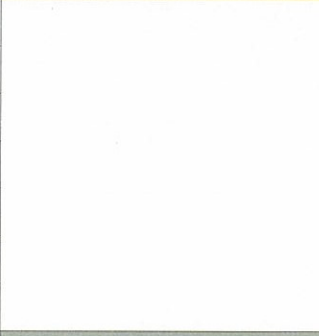
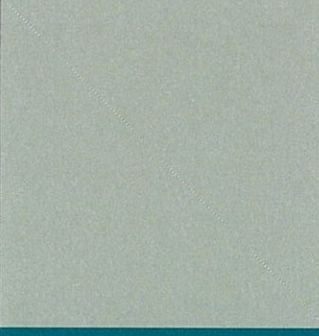
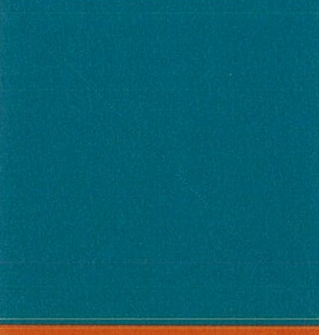
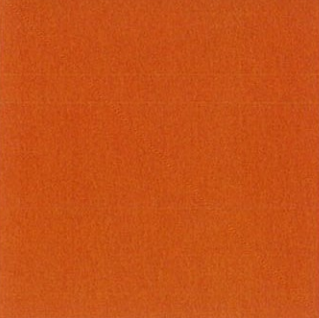

- Ось размещения городской информации

						28.08.18 - AP			
						Колерный паспорт здания: многоквартирный жилой дом с встроенно-пристроенными помещениями по ул. Мира, № 20, Индустриального района, г. Перми			
Изм.	Кол.уч.	Лист	№ док.	Подпись	Дата	Стадия	Лист	Листов	
Разраб.				<i>Малышев</i>					П
						Размещение объектов городской информации (боковые фасады)		И. П. Малышев Д. О. т.: 8(342)2044882	

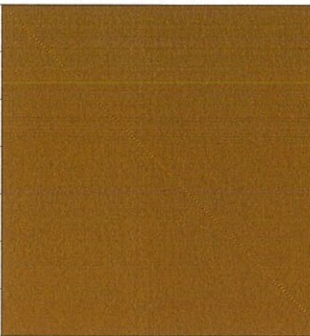
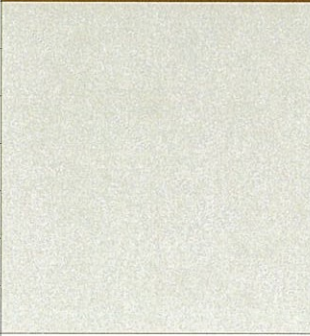
Позиция согласно ведомости отделки фасадов	RAL 1017	C: 0	
1,3		M: 40	
		Y: 100	
		K: 0	
		R: 246	
		G: 169	
	B: 80		
Позиция согласно ведомости отделки фасадов	RAL 9003	C: 0	
4,19		M: 0	
		Y: 0	
		K: 0	
		R: 255	
		G: 255	
	B: 255		
Позиция согласно ведомости отделки фасадов	RAL 7038	C: 5	
2,5,6,8, 12,13		M: 0	
		Y: 10	
		K: 30	
		R: 176	
		G: 176	
	B: 169		
Позиция согласно ведомости отделки фасадов	RAL 5021	C: 100	
17		M: 0	
		Y: 40	
		K: 35	
		R: 0	
		G: 117	
	B: 119		
Позиция согласно ведомости отделки фасадов	RAL 2012	C: 10	
14,15		M: 80	
		Y: 70	
		K: 0	
		R: 213	
		G: 101	
	B: 77		

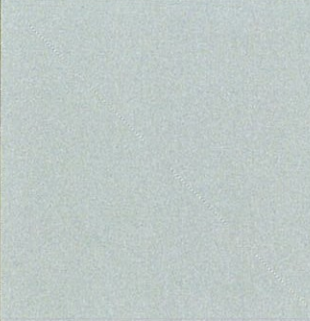
Позиция согласно ведомости отделки фасадов	RAL 8024	C: 25	
10		M: 60	
		Y: 70	
		K: 50	
		R: 121	
		G: 80	
	B: 56		
Позиция согласно ведомости отделки фасадов	RAL 9001	C: 5	
16		M: 5	
		Y: 15	
		K: 0	
		R: 223	
		G: 224	
	B: 210		
Позиция согласно ведомости отделки фасадов	RAL 9003	C: 5	
11		M: 10	
		Y: 30	
		K: 0	
		R: 230	
		G: 210	
	B: 181		
Позиция согласно ведомости отделки фасадов	RAL 7035	C: 20	
7		M: 10	
		Y: 15	
		K: 0	
		R: 197	
		G: 199	
	B: 196		

СОГЛАСОВАНО
1^й заместитель начальника ДГА
г. Пермь главный архитектор
Д.Ю. Валшин
20/08/18

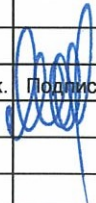
						28.08.18 - AP			
						Колерный паспорт здания: многоквартирный жилой дом с встроенно-пристроенными помещениями по ул. Мира, № 20, Индустриального района, г. Пермь			
Изм.	Кол.уч.	Лист	№ док.	Подпись	Дата	Эталоны колеров	Стадия	Лист	Листов
							П	14	14
						И. П. Малышев Д. О. т.: 8(342)2044882			