

ИП Малышев Д.О.

29.11.2019 № 059 -22-01-26-7592

**ПАСПОРТ ВНЕШНЕГО ОБЛИКА ОБЪЕКТА КАПИТАЛЬНОГО СТРОИТЕЛЬСТВА
(КОЛЕРНЫЙ ПАСПОРТ)**

АДРЕС ОБЪЕКТА: г.Пермь, административный район Мотовилихинский
улица Гашкова, здание (строение) 23а

1911-19-Г23А

ПЕРМЬ, 2019 г.

Ведомость чертежей

ЛИСТ	НАИМЕНОВАНИЕ	ПРИМЕЧАНИЯ
1	Общие данные (ведомость чертежей, ведомость отделки фасадов, пояснительная записка)	
2	Ситуационный план (ситуационный план, ведомость ссылочных и прилагаемых материалов)	
3	Существующее состояние фасадов (фотофиксация)	
4	Существующее состояние фасадов (фотофиксация)	
5	Главный фасад по ул. Гашкова	
6	Дворовой фасад	
7	Боковые фасады	
8	Размещение средств размещения информации, рекламных конструкций	
9	Размещение средств размещения информации, рекламных конструкций	
10	Размещение средств размещения информации, рекламных конструкций	
11	Эталоны колеров	

Ведомость отделки фасадов

ЛИСТ	ЭЛЕМЕНТ ФАСАДА	ЭТАЛОН ЦВЕТА	ОБОЗНАЧ.	ВИД ОТДЕЛКИ	ПРИМЕЧ.
1	Поле стены		RAL 1014	Керамогранит	
2	Поле стен пристройки		RAL 8002	Красный глиняный кирпич	
3	Поле стен пристройки		RAL 1002	Желтый глиняный кирпич	
4	Переплеты окон, дверей	Белый	RAL 9016	Система алюминиевых профилей, металлопластик	
5	Двери, окна		RAL 7043	Система алюминиевых профилей, металл	
6	Цоколь		RAL 8014	Керамогранит, штукатурка, силикатная краска	
7	Элемент кровли		RAL 8014	Керамогранит	
8	Крыша, козырьки		RAL 7045	Металл с покраской атмосферной краской	
9	Покрытие козырьков		RAL 7035	Поликарбонат	
10	Цоколь, козырёк, лестницы, пандусы		RAL 7043	Бетон	
11	Колонны		RAL 9006	Металл	
12	Поручни, ограждения, лестница		RAL 9006	Металл	
13	Козырёк		RAL 6007	Металлические листы	

Пояснительная записка

Объект - административно-торговое здание в г.Перми, Мотовилихинского района, по адресу: ул. Гашкова, 23а. Здание двухэтажное, имеет множество отдельных входов. В здании располагаются 15 организаций, оказывающие продажу товаров и оказание услуг, среди которых: отделение Почты России №56 и Почтабанка, ломбарды, пекарни, салоны красоты, ателье и прочие.

Цель разработки колерного паспорта - согласование и определение допустимых мест размещения средств информации, рекламных конструкций.

В соответствии с Градостроительным кодексом Российской Федерации, решением Пермской городской Думы от 18.12.2018 № 265 (ред. от 24.09.2019) «Об утверждении Правил благоустройства территории города Перми и о признании утратившими силу отдельных решений Пермской городской Думы» и постановлением администрации города Перми от 22.02.2017 № 130 (ред. от 12.11.2019) «Об утверждении формы и Порядка согласования паспорта внешнего облика объекта капитального строительства (колерного паспорта)» проекты колерных паспортов либо проекты изменений в колерные паспорта не являются разрешительной документацией на строительство, реконструкцию объекта капитального строительства; не являются правовым основанием на устройство пристроек, навесов, козырьков.

Настоящим проектом:

- сохраняются ранее установленные типы отделки и цветовое решение фасадов;
- предусматривается размещение вывесок организаций, располагающихся в здании;
- уточняются виды и места размещения средств размещения информации, рекламных конструкций по всему фасаду.

Настоящий проект разработан в соответствии с требованиями Постановления Администрации города Перми от 22.02.2017 №130 «Об утверждении формы и порядка согласования паспорта внешнего облика объекта капитального строительства (колерного паспорта)».

СОГЛАСОВАНО
1^й заместитель начальника ДГА
г.Перми - главный архитектор
Д.Ю. Лапшин
20/9г.

						1911-19-Г23А			
						Колерный паспорт объекта капитального строительства по ул. Гашкова, 23а, Мотовилихинского района г. Перми			
Изм.	Копуч.	Лист	№Док.	Подп.	Дата	Административно-торговое здание	Стадия	Лист	Листов
Разработал			Малышев Д.О.				п	1	11
						Общие данные		ИП Малышев Д.О. 8 (342) 204 48-82	

Ситуационный план

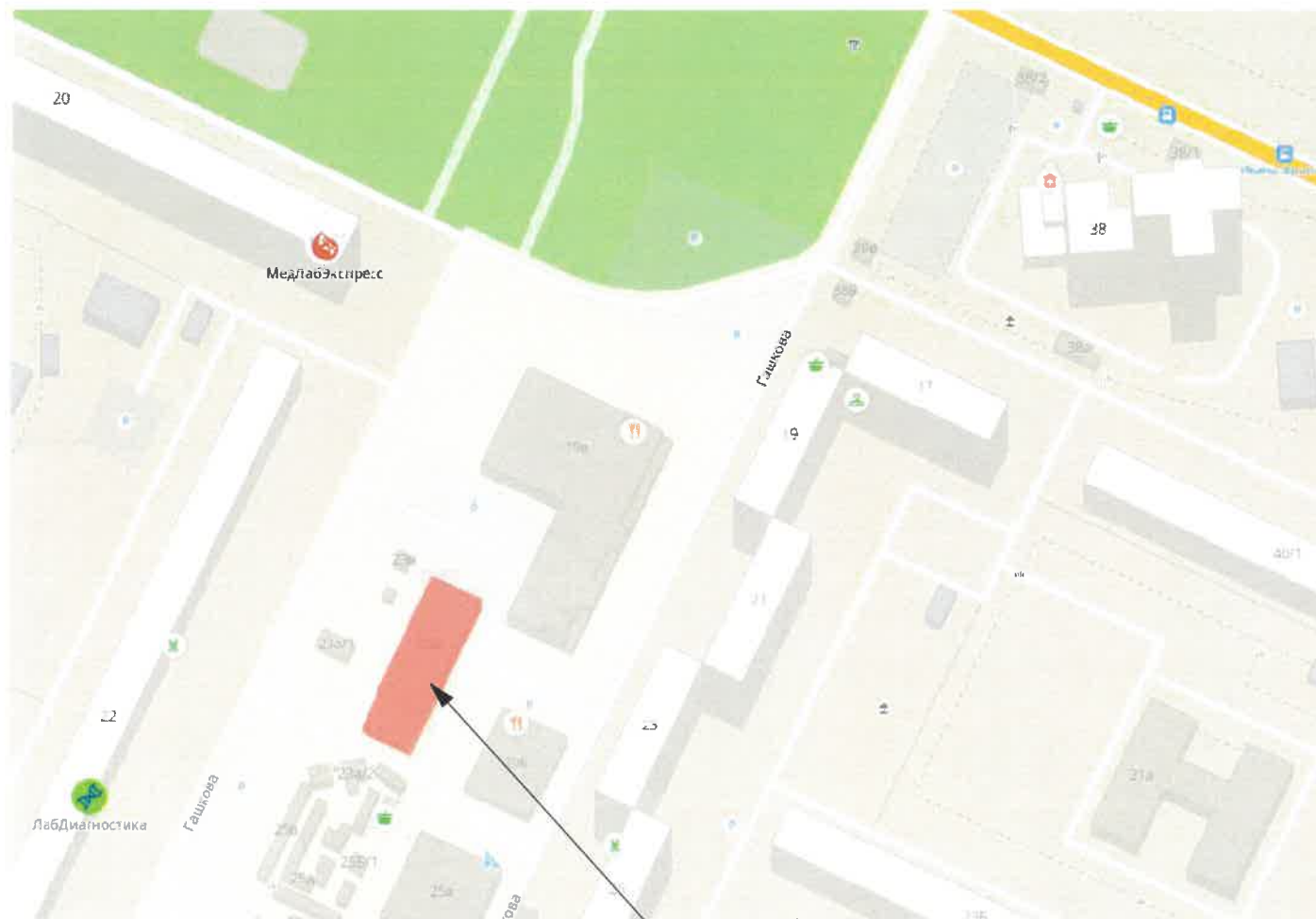

Административно-торговое здание:
г. Пермь, ул. Гашкова, 23а.

Инструкция

О порядке производства работ, связанных с окраской фасадов и всех наружных частей зданий, сооружений, строений, расположенных на территории города Перми.

1. Окраска фасадов и всех наружных частей зданий, сооружений, строений, ограждений, заборов, павильонов, киосков, ларьков и прочих объектов, расположенных на территории города Перми, может производиться лишь на основании колерного паспорта фасадов, согласованного Департаментом градостроительства и архитектуры Администрации города Перми (далее - ДГА).
2. До начала процесса окраски здания или какого-либо сооружения должны быть произведены работы по капитальному ремонту всех без исключения наружных частей этого здания, подлежащих окраске.
3. До начала ремонта зданий, имеющих газосветовую рекламу, сообщить рекламораспространителю о предстоящих работах на фасаде здания с целью сохранения вывесок либо их демонтажа.
4. Полуразрушенные и разрушенные архитектурные художественно-скульптурные детали здания, карнизы, колонны, пилястры, капители, фризы, тяги, лепные украшения, барельефы, мозаика, художественная роспись подлежат обязательному восстановлению в своем первоначальном виде. Категорически запрещается производить окраску здания без предварительного восстановления указанных деталей.
5. Металлические поверхности отдельных частей здания, чугунные решетки, перила балконов и лестниц, кронштейны, дверные и оконные приборы, архитектурно-художественные детали перед окраской очищаются от грязи, ржавчины, старой краски и покрываются вновь масляной краской.
6. В соответствии с выданными образцами цвета (колерами) на окраску здания, организация, производящая ремонт здания, составляет пробные образцы цвета, которые наносятся на видное место стены.
7. Проверку и согласование пробного образца цвета (колера), а также готовности поверхности стены и отдельных наружных частей здания к окраске производит уполномоченный представитель ДГА Администрации г.Перми. Без указанной проверки и согласования производить окраску фасада категорически воспрещается.
8. Домууправления, организации и учреждения, производящие окраску и связанный с нею ремонт здания, несут полную ответственность за точное выполнение настоящей инструкции и привлекаются к ответственности за нарушение ее.
9. Цветовая гамма рекламносителей должна гармонировать с основным колористическим решением фасадов здания.
10. По всем вопросам, связанным с производством работ, необходимо обращаться в ДГА Администрации г.Перми (ул. Сибирская 15, каб. 314, тел. 212-76-98).

Ведомость ссылочных и прилагаемых документов

ОБОЗНАЧЕНИЕ	НАИМЕНОВАНИЕ <u>Ссылочные документы</u>	ПРИМЕЧАНИЕ
Решение Пермской городской Думы от 18.12.2018 № 265	«Об утверждении Правил благоустройства территории города Перми и о признании утратившими силу отдельных решений Пермской городской Думы от 18 декабря 2018 года № 265» (ред. от 24.09.2019)	
Постановление Администрации г.Перми от 22.02.2017 №130	«Об утверждении формы и порядка согласования паспорта внешнего облика объекта капитального строительства (колерного паспорта)» (ред. от 12.11.2019)	
Решение Пермской городской Думы от 27.01.2009 №11	«Об утверждении Положения о порядке установки и эксплуатации рекламных конструкций на территории г.Перми»	
СЭД-22-01-32-113	Колерный паспорт фасадов административного здания по ул. Гашкова, 23а, Мотовилихинского района г. Перми: от 11.03.14	согласован 12.03.14
СЭД-22-01-26-506	Колерный паспорт фасадов административного здания по ул. Гашкова, 23а, Мотовилихинского района г. Перми: от 20.10.16	согласован 01.11.16
СЭД-22-01-26-1721	Колерный паспорт фасадов административного здания по ул. Гашкова, 23а, Мотовилихинского района г. Перми: от 22.03.2019	согласован 21.05.19

						1911-19-Г23А		
						Колерный паспорт объекта капитального строительства по ул. Гашкова, 23а, Мотовилихинского района г. Перми		
Изм.	Копуч.	Лист	№Док.	Подп.	Дата			
Разработал	Малышев Д.О.					Административно-торговое здание		
						Стадия	Лист	Листов
						П	2	11
						Общие данные		
						ИП Малышев Д.О. 8 (342) 204 48-82		

Существующее состояние фасадов (фотофиксация)



						1911-19-Г23А			
						Коперный паспорт объекта капитального строительства по ул. Гашкова, 23а, Мотовилихинского района г. Перми			
Изм.	Копуч.	Лист	№Док.	Подп.	Дата	Административно-торговое здание	Стадия	Лист	Листов
Разработал	Малышев Д.О.			<i>[Signature]</i>			п	3	11
						Существующее состояние фасадов (фотофиксация)	ИП Малышев Д.О. 8 (342) 204 48-82		

Существующее состояние фасадов (фотофиксация)



						1911-19-Г23А			
						Колерный паспорт объекта капитального строительства по ул. Гашкова, 23а, Мотовилихинского района г. Перми			
Изм.	Копуч.	Лист	№Док.	Подп.	Дата	Административно-торговое здание	Стадия	Лист	Листов
Разработал	Малышев Д.О.						П	4	11
						Существующее состояние фасадов (фотофиксация)		ИП Малышев Д.О. 8 (342) 204 48-82	

Главный фасад по ул. Гашкова

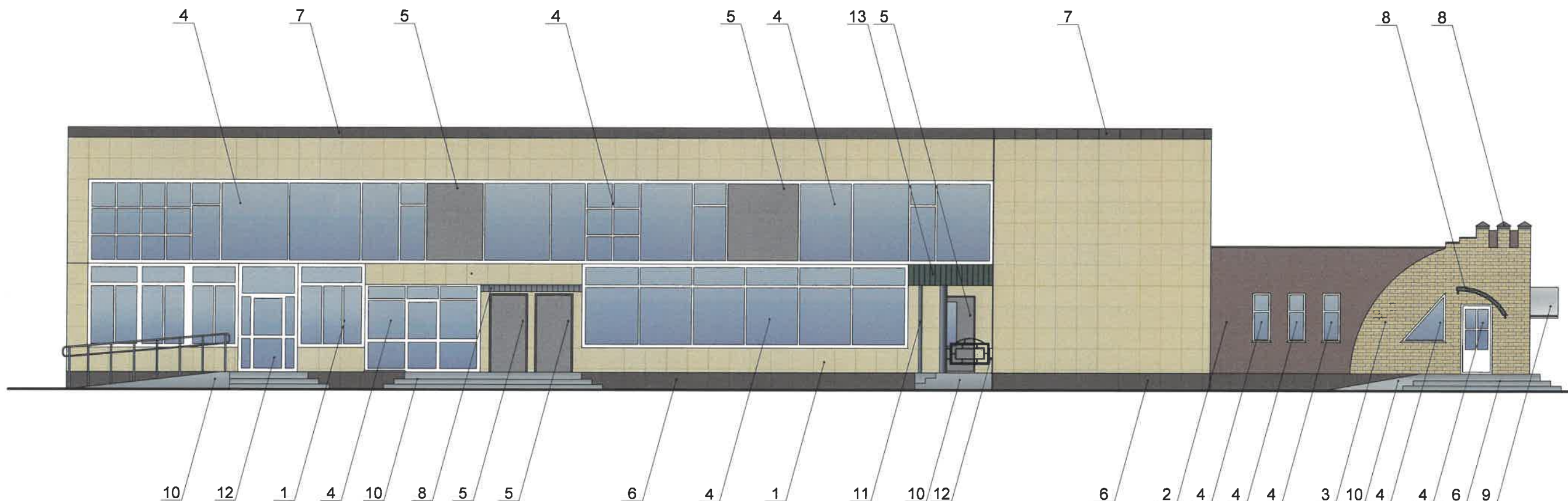

ПРИМЕЧАНИЕ:

1. В случае, если наружные лестницы при дополнительно устроенных входах в общественные помещения здания выходят за границы предоставленного земельного участка и красные линии квартала, то устройство дополнительных или переустройство существующих входных групп требует получения разрешения в установленном порядке;

2. В случае устройства или переустройства (перепланировки, ремонта, реконструкции) помещений общественного назначения, их входных групп в обязательном порядке должны быть предусмотрены мероприятия по обеспечению доступности данных помещений для маломобильных групп населения, включая инвалидов, использующих кресла-коляски и собак-проводников (далее - МГН) в соответствии с требованиями СП 59.13330.2016 Свод правил "Доступность зданий и сооружений для маломобильных групп населения". Данный свод правил касается функционально-планировочных элементов зданий и сооружений, их участков или отдельных помещений, доступных для МГН (входные узлы, коммуникации, пути эвакуации, помещения и зоны обслуживания, а также их информационное и инженерное обустройство).

В частности, лестницы при входах в общественные помещения должны дублироваться пандусами с уклоном не более 1:20 (5%) или иными средствами подъема (подъемные платформы, лифты и т.д.). Согласно вышеуказанному своду правил наружные лестницы и пандусы должны иметь поручни с учетом технических требований к опорным стационарным устройствам по ГОСТ Р 51261; размеры входной площадки при открывании дверей наружу должны быть не менее 1,4 x 2,0 или 1,5 x 1,85; размеры входной площадки с пандусом не менее 2,2 x 2,2 м.

СОГЛАСОВАНО
1^й заместитель начальника ДГА
г. Перми - главный архитектор
Д.Ю. Лапшин
26.12.2019 г.

Условные обозначения:

1 - выноска и номер позиции согласно ведомости отделки фасадов на листе 1

						1911-19-Г23А			
						Коперный паспорт объекта капитального строительства по ул. Гашкова, 23а, Мотовилихинского района г. Перми			
Изм.	Коп.уч.	Лист	№Док.	Подп.	Дата	Административно-торговое здание	Стадия	Лист	Листов
Разработал	Малышев Д.О.						П	5	11
						Главный фасад по ул. Гашкова		ИП Малышев Д.О. 8 (342) 204 48-82	

Дворовой фасад

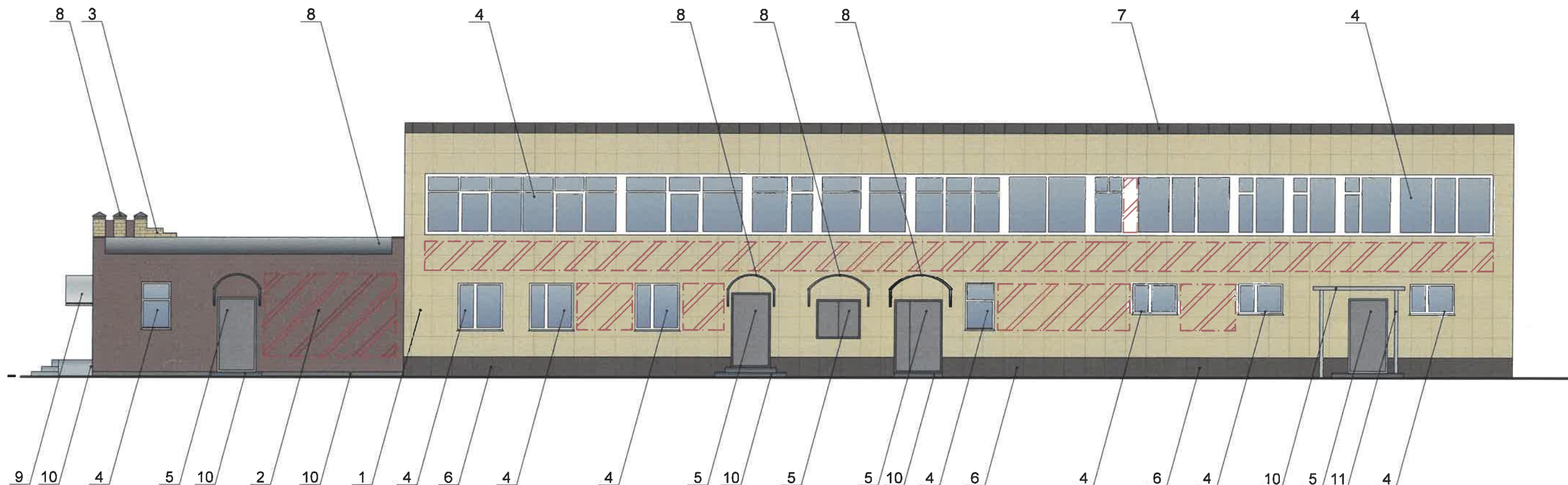



ПРИМЕЧАНИЕ:

- К дополнительному оборудованию относятся: наружные блоки систем вентиляции и кондиционирования, вентиляционные и водосточные трубы, антенны, видекамеры наружного наблюдения, почтовые ящики, кабельные линии, пристенные электрощиты, флагштоки и так далее;
- Размещение дополнительного оборудования, дополнительных элементов и устройств на фасадах объектов капитального строительства допускается при соблюдении следующих условий:
 - соответствие размещения дополнительного оборудования архитектурному решению фасадов, предусмотренному проектной документацией, в соответствии с которой осуществлено строительство (реконструкция) Объекта, с привязкой к единой (вертикальной, горизонтальной) системе осей фасадов;
 - единая горизонтальная ось - условная прямая линия, определяемая как половина расстояния между верхним и нижним архитектурным элементом фасада, выделяющимся (западающим, выступающим) из плоскости стены;
 - единая вертикальная ось - условная прямая линия, определяемая как половина расстояния между границами одного архитектурного элемента фасада либо между двумя архитектурными элементами фасада;
 - комплексное решение размещения оборудования - единое архитектурное и цветочное решение (в том числе размер, форма, материал);
 - размещение дополнительного оборудования на архитектурных деталях, элементах декора, поверхностях с ценной архитектурной отделкой, а также крепление, ведущее к повреждению архитектурных поверхностей, не допускаются.

СОГЛАСОВАНО
1й заместитель начальника ДГА
г. Перми - главный архитектор
Д.Ю. Лапшин
20.06.2018

Условные обозначения:

-  1 - выноска и номер позиции согласно ведомости отделки фасадов на листе 1
-  - место размещения дополнительного оборудования

						1911-19-Г23А			
						Коперный паспорт объекта капитального строительства по ул. Гашкова, 23а, Мотовилихинского района г. Перми			
Изм.	Коп.уч.	Лист	№Док.	Подп.	Дата	Административно-торговое здание	Стадия	Лист	Листов
Разработал	Малышев Д.О.						П	6	11
						Дворовой фасад		ИП Малышев Д.О. 8 (342) 204 48-82	

Бокове фасады

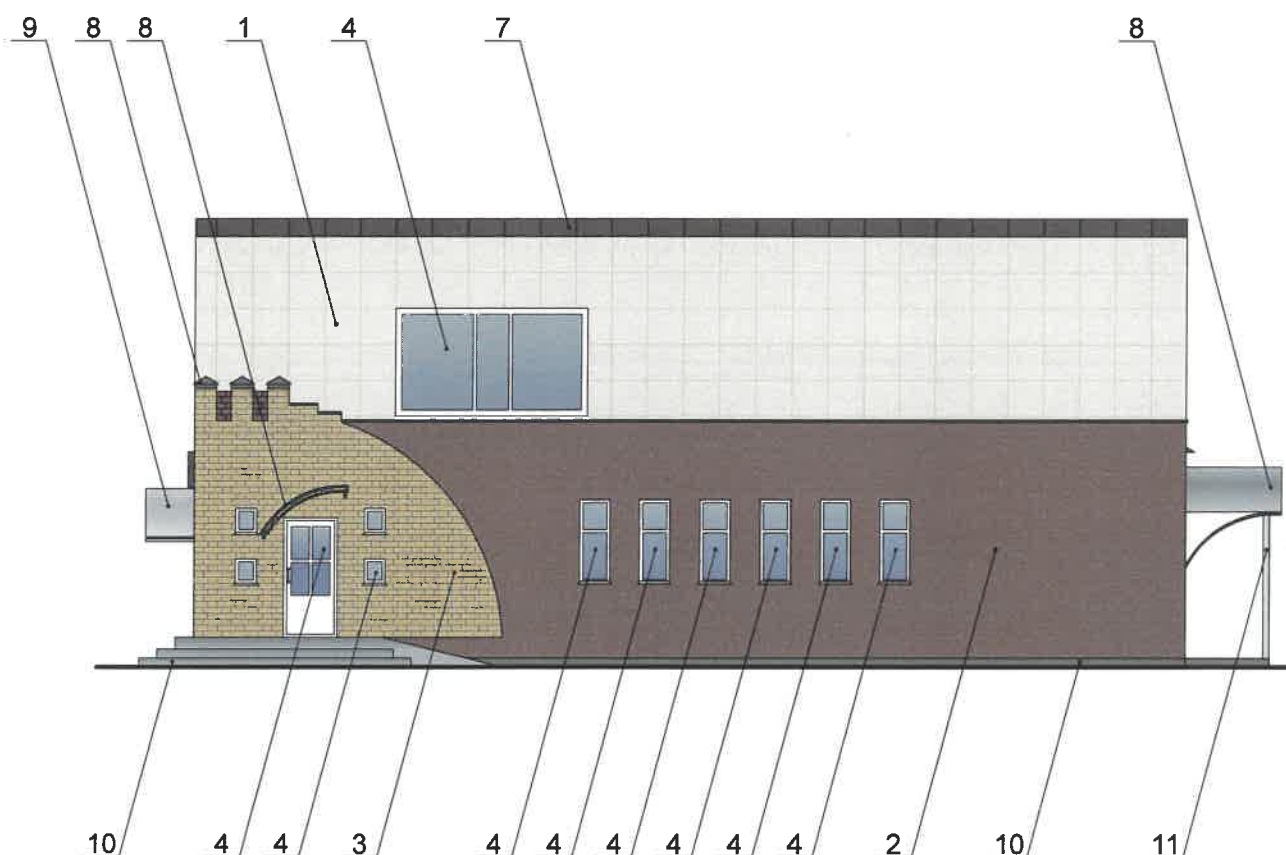
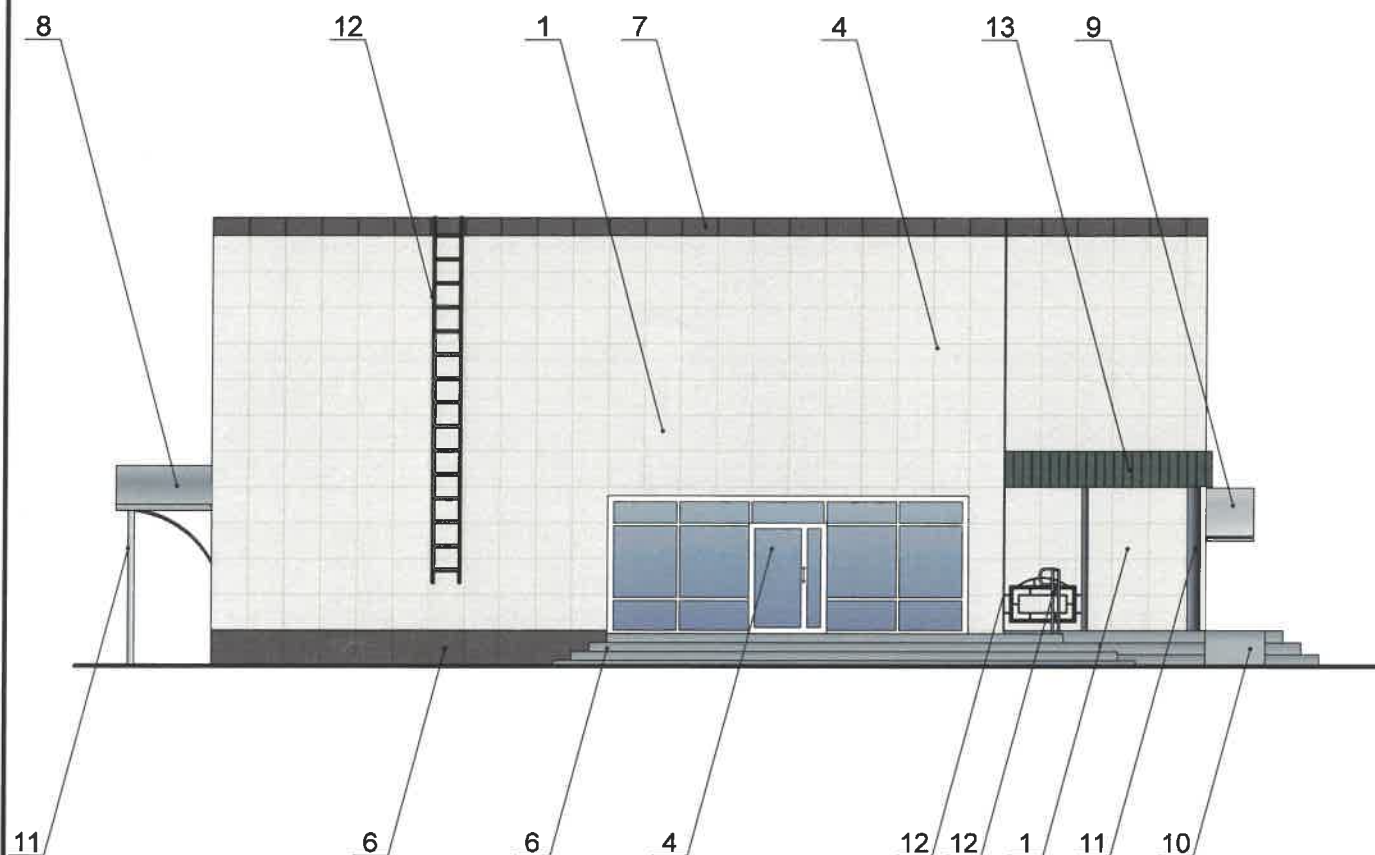



ПРИМЕЧАНИЕ:

- К дополнительному оборудованию относятся: наружные блоки систем вентиляции и кондиционирования, вентиляционные и водосточные трубы, антенны, видеокамеры наружного наблюдения, почтовые ящики, кабельные линии, пристенные электрощиты, флажки и так далее;
- Размещение дополнительного оборудования, дополнительных элементов и устройств на фасадах объектов капитального строительства допускается при соблюдении следующих условий:
 - соответствие размещения дополнительного оборудования архитектурному решению фасадов, предусмотренному проектной документацией, в соответствии с которой осуществлено строительство (реконструкция) Объекта, с привязкой к единой (вертикальной, горизонтальной) системе осей фасадов;
 - единая горизонтальная ось - условная прямая линия, определяемая как половина расстояния между верхним и нижним архитектурным элементом фасада, выделяющимся (западающим, выступающим) из плоскости стены;
 - единая вертикальная ось - условная прямая линия, определяемая как половина расстояния между границами одного архитектурного элемента фасада либо между двумя архитектурными элементами фасада;
 - комплексное решение размещения оборудования - единое архитектурное и цветовое решение (в том числе размер, форма, материал);
 - размещение дополнительного оборудования на архитектурных деталях, элементах декора, поверхностях с ценной архитектурной отделкой, а также крепление, ведущее к повреждению архитектурных поверхностей, не допускаются.

СОГЛАСОВАНО
 1^й заместитель начальника ДГА
 г. Перми - главный архитектор
 Д.Ю. Лапшин
 2017 г.

Условные обозначения:

-  - выноска и номер позиции согласно ведомости отделки фасадов на листе 1
-  - место размещения дополнительного оборудования

						1911-19-Г23А			
						Коперный паспорт объекта капитального строительства по ул. Гашкова, 23а, Мотовилихинского района г. Перми			
Изм.	Коп.уч.	Лист	№Док.	Подп.	Дата	Административно-торговое здание	Стадия	Лист	Листов
Разработал	Мальшев Д.О.						П	7	11
						Боковые фасады	ИП Малышев Д.О. 8 (342) 204 48-82		

Размещение средств размещения информации, рекламных конструкций

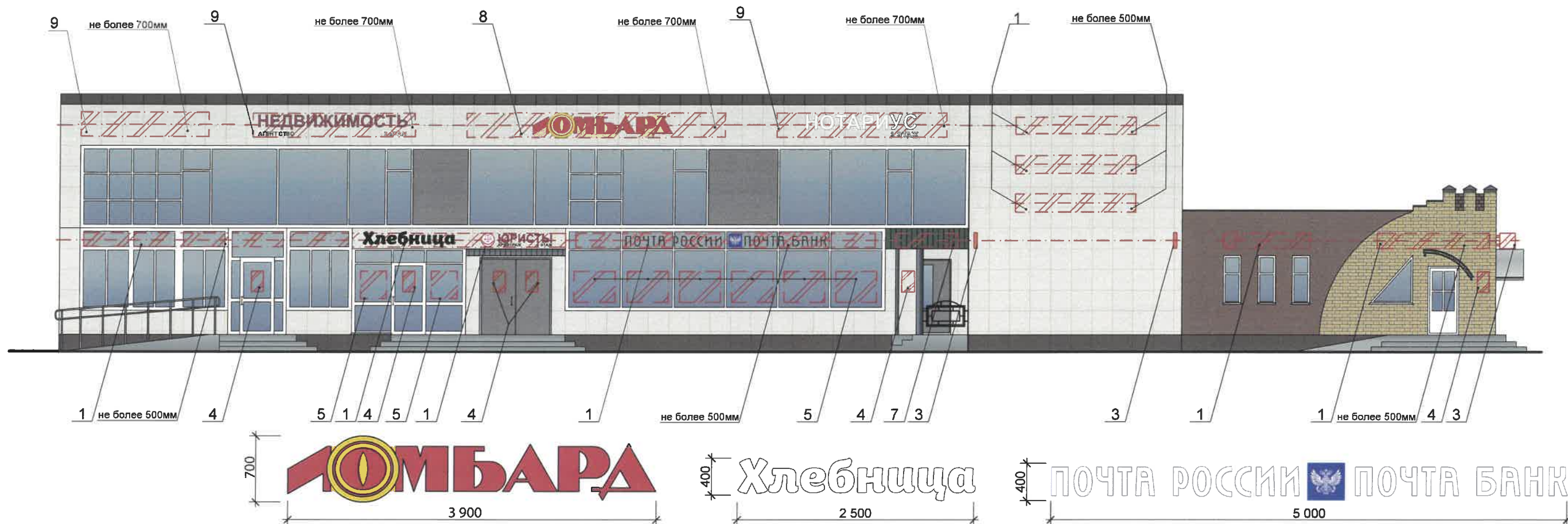

Ведомость средств размещения информации, рекламных конструкций

№	Тип объекта, материал, способы крепления	Цвет (с указанием RAL)	Наличие подсветки
1.	Объёмные буквы и/или логотипы на металлических направляющих в цвет фасада, без подложки. Оргстекло, металл, пластик. Высота не более 500 мм	Фирменные цвета	Внутренняя подсветка/ без подсветки
2.	Указатель с наименованием улицы и номера дома (оргстекло, пластик, металл)	Синий (R-(0), G-(20), B-(120)), белый	Внутренняя подсветка/ без подсветки
3.	Панель-кронштейн (выклейка пленкой, оргстекло, пластик)	Фирменные цвета	
4.	Информационная табличка-режимник. Материалы: оргстекло, пластик	Фирменные цвета	
5.	Пленочная аппликация на стекле не более 30% площади остекления в виде текста, однотонного цвета. Самоклеющаяся пленка, полноцветная ткань	Фирменные цвета	
6.	Плоские буквы и/или логотипы на металлических направляющих в цвет фасада, без подложки. Материал: оргстекло, металл, пластик. Высота не более 1500 мм	Фирменные цвета	Внутренняя подсветка/ без подсветки
7.	Объёмные буквы и/или логотипы на металлических направляющих в цвет козырька, без подложки, расположены на козырьке. Оргстекло, металл, пластик. Высота не более 300 мм	Фирменные цвета	Внутренняя подсветка/ без подсветки
8.	Объёмные буквы и/или логотипы на металлических направляющих в цвет фасада, без подложки. Оргстекло, металл, пластик. Высота не более 700 мм	Фирменные цвета	Внутренняя подсветка/ без подсветки
9.	Плоские буквы на металлических направляющих в цвет фасада, без подложки. Материал: оргстекло, металл, пластик. Высота не более 700 мм	Фирменные цвета	Внутренняя подсветка/ без подсветки



Условные обозначения:

1 - выноска и номер позиции согласно ведомости средств размещения информации, рекламных конструкций

- единая горизонтальная ось размещения объектов

- место допустимого размещения средств размещения информации, рекламных конструкций

						1911-19-Г23А			
						Коперный паспорт объекта капитального строительства по ул. Гашкова, 23а, Мотовилихинского района г. Перми			
Изм.	Коп.уч.	Лист	№Док.	Подп.	Дата	Административно-торговое здание	Стадия	Лист	Листов
Разработал	Малышев Д.О.						п	8	11
						Размещение средств размещения информации, рекламных конструкций		ИП Малышев Д.О. 8 (342) 204 48-82	

Размещение средств размещения информации, рекламных конструкций

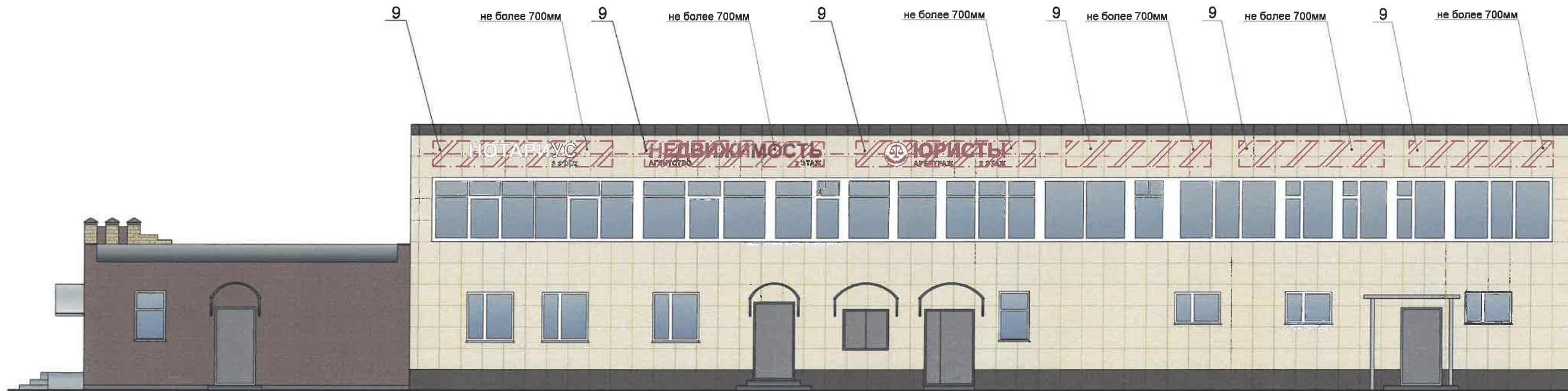

ПРИМЕЧАНИЕ:

1. Единая горизонтальная ось - это условная прямая линия, относительно которой располагаются информационные конструкции. Месторасположение оси на фасаде определяется как половина расстояния между верхним и нижним архитектурным элементом (окна, наличники, карниз, фриз и др.), выделяющимся (западающим, выступающим) из плоскости стены;
2. Размещение вывесок и рекламных конструкций должно осуществляться в границах места допустимого размещения объектов, установленных данным колерным паспортом;
3. Размещение вывесок по отношению друг к другу, их конфигурация и наполненность информацией должны соответствовать Решению Пермской городской Думы (далее - ПГД) г.Перми от 18.12.2018 № 265 "Об утверждении Правил благоустройства территории г.Перми и о признании утратившими силу отдельных решений Пермской городской думы" (ред. от 24.09.2019);
4. В случае, если планируемые к размещению вывески не соответствуют стандартам, установленным Решением ПГД г.Перми от 18.12.2018 №265, потребуется внесение изменений в настоящий колерный паспорт;
5. Размещение рекламных конструкций производится на основании отдельного разрешения в соответствии с требованиями Решения ПГД от 27.01.2009 № 11 «Об утверждении Положения о порядке установки и эксплуатации рекламных конструкций на территории города Перми»;
6. Узлы крепления конструкций к фасаду разрабатываются отдельным рабочим проектом;
7. Размещение вывесок, перекрывающих оконные проемы, а также расположенных на балконах зданий и сооружений должно быть согласовано с собственниками помещений, к которым относится балкон и данный оконный проем.
8. Ведомость средств размещения информации, рекламных конструкций см. на листе 8.



Управление архитектуры и городского дизайна
ДГА администрации г.Перми
СООТВЕТСТВУЕТ АРХИТЕКТУРНОМУ
ОБЛИКУ ГОРОДА ПЕРМИ
«26» 12 2019
Бресано СВ Подпись [подпись]

Условные обозначения:

- выноска и номер позиции согласно ведомости средств размещения информации, рекламных конструкций на листе 8
- единая горизонтальная ось размещения объектов
- место допустимого размещения средств размещения информации, рекламных конструкций

						1911-19-Г23А			
						Колерный паспорт объекта капитального строительства по ул. Гашкова, 23а, Мотовилихинского района г. Перми			
Изм.	Коп.уч.	Лист	№Док.	Подп.	Дата	Административно-торговое здание	Стадия	Лист	Листов
Разработал	Малышев Д.О.			[подпись]			П	9	11
						Размещение средств размещения информации, рекламных конструкций	ИП Малышев Д.О. 8 (342) 204 48-82		

Размещение средств размещения информации, рекламных конструкций

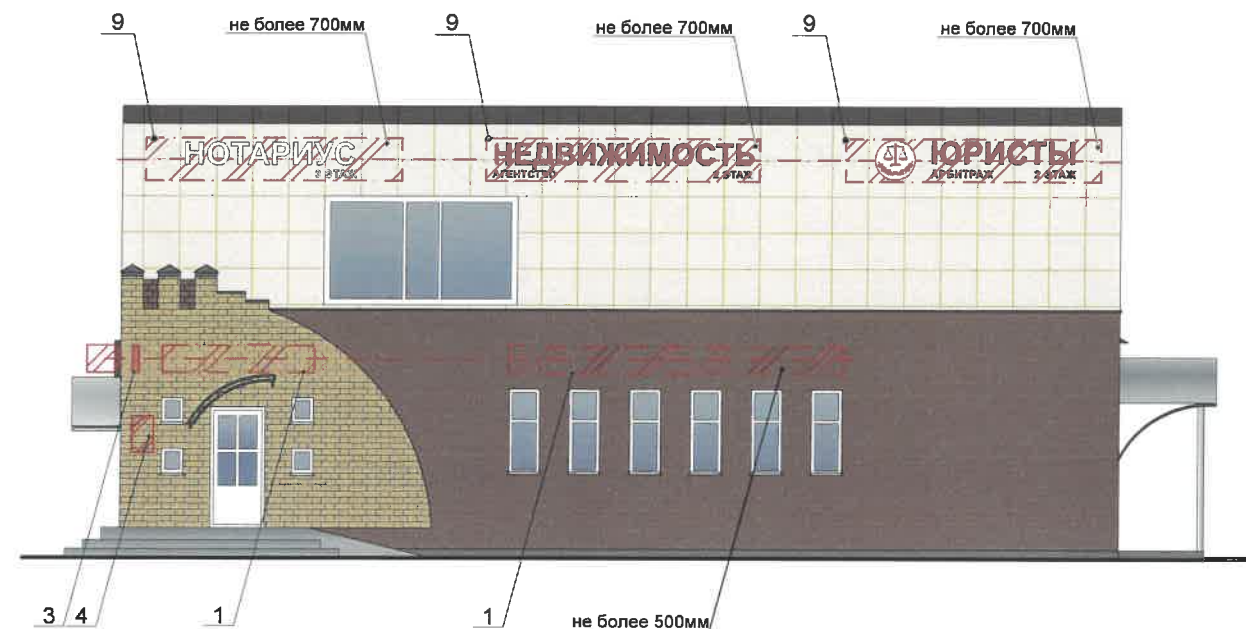
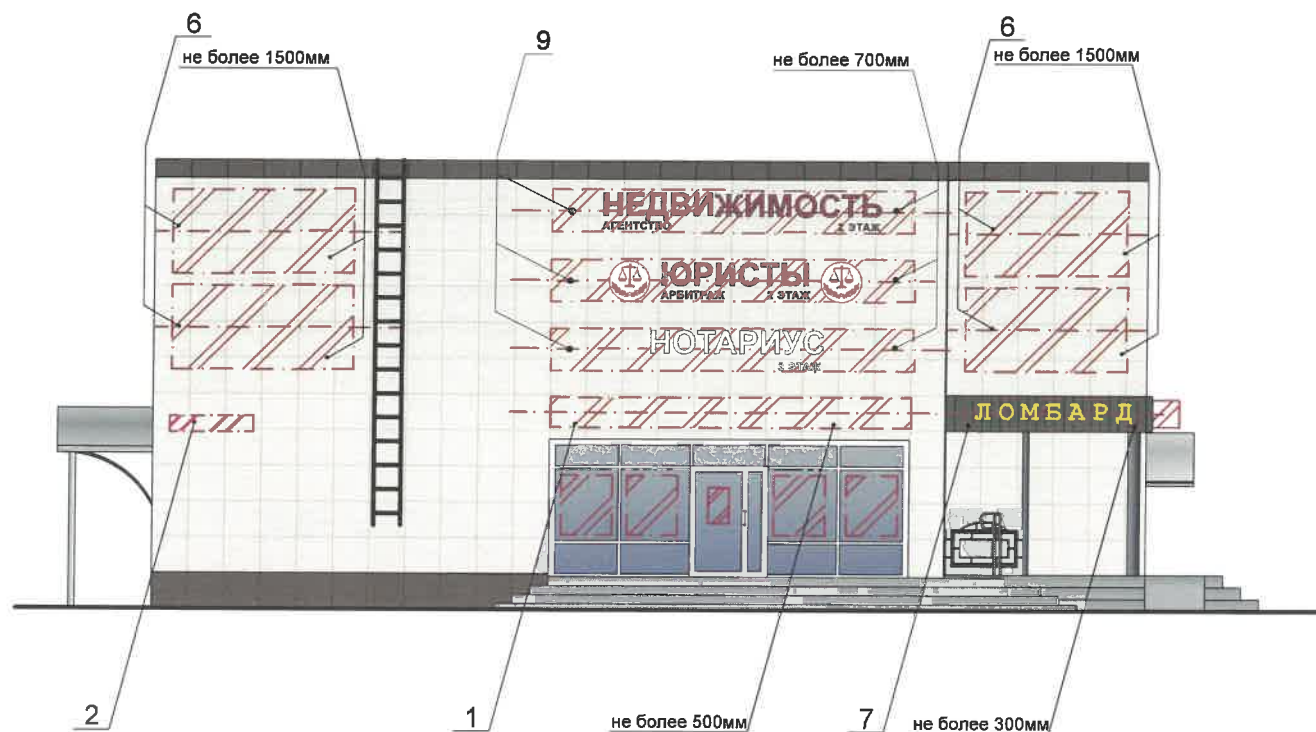

ЛОМБАРД

2 900

ПРИМЕЧАНИЕ:

1. Единая горизонтальная ось - это условная прямая линия, относительно которой располагаются информационные конструкции. Месторасположение оси на фасаде определяется как половина расстояния между верхним и нижним архитектурным элементом (окна, наличники, карниз, фриз и др.), выделяющимся (западающим, выступающим) из плоскости стены;
2. Размещение вывесок и рекламных конструкций должно осуществляться в границах места допустимого размещения объектов, установленных данным колерным паспортом;
3. Размещение вывесок по отношению друг к другу, их конфигурация и наполненность информацией должны соответствовать Решению Пермской городской Думы (далее - ПГД) г.Перми от 18.12.2018 № 265 "Об утверждении Правил благоустройства территории г.Перми и о признании утратившими силу отдельных решений Пермской городской думы" (ред. от 24.09.2019);
4. В случае, если планируемые к размещению вывески не соответствуют стандартам, установленным Решением ПГД г.Перми от 18.12.2018 №265, потребуется внесение изменений в настоящий колерный паспорт;
5. Размещение рекламных конструкций производится на основании отдельного разрешения в соответствии с требованиями Решения ПГД от 27.01.2009 № 11 «Об утверждении Положения о порядке установки и эксплуатации рекламных конструкций на территории города Перми»;
6. Узлы крепления конструкций к фасаду разрабатываются отдельным рабочим проектом;
7. Размещение вывесок, перекрывающих оконные проемы, а также расположенных на балконах зданий и сооружений должно быть согласовано с собственниками помещений, к которым относится балкон и данный оконный проем.
8. Ведомость средств размещения информации, рекламных конструкций см. на листе 8.

Управление архитектуры и городского дизайна
ДГА администрации г.Перми
СООТВЕТСТВУЕТ АРХИТЕКТУРНОМУ
ОБЛИКУ ГОРОДА ПЕРМИ
«26» 12 2019
Бресано С.Б. Подпись

Условные обозначения:

- 1 - выноска и номер позиции согласно ведомости средств размещения информации, рекламных конструкций на листе 8
- единая горизонтальная ось размещения объектов
- место допустимого размещения средств размещения информации, рекламных конструкций

						1911-19-Г23А				
						Колерный паспорт объекта капитального строительства по ул. Гашкова, 23а, Мотовилихинского района г. Перми				
Изм.	Коп.уч.	Лист	№Док.	Подп.	Дата	Административно-торговое здание		Стадия	Лист	Листов
Разработал	Малышев Д.О.					Размещение средств размещения информации, рекламных конструкций		П	10	11
								ИП Малышев Д.О. 8 (342) 204 48-82		

Эталоны колеров

Позиция согласно ведомости отделки фасадов	RAL 075 92 05	C	8	
		M	5	
		Y	11	
		K	0	
		R	237	
		G	234	
		B	223	
Позиция согласно ведомости отделки фасадов	RAL 8002	C	60	
		M	80	
		Y	80	
		K	10	
		R	123	
		G	81	
		B	65	
Позиция согласно ведомости отделки фасадов	RAL 1002	C	0	
		M	20	
		Y	60	
		K	10	
		R	210	
		G	183	
		B	115	
Позиция согласно ведомости отделки фасадов	RAL 8014	C	40	
		M	70	
		Y	100	
		K	50	
		R	73	
		G	57	
		B	45	
1				
2				
3				
6, 7, 10				

Позиция согласно ведомости отделки фасадов	RAL 7043	C	30	
		M	10	
		Y	20	
		K	80	
		R	78	
		G	84	
		B	81	
Позиция согласно ведомости отделки фасадов	RAL 7035	C	5	
		M	0	
		Y	5	
		K	20	
		R	203	
		G	201	
		B	204	
Позиция согласно ведомости отделки фасадов	RAL 9006	C	35	
		M	30	
		Y	30	
		K	10	
		R	161	
		G	161	
		B	160	
Позиция согласно ведомости отделки фасадов	RAL 9016	C	0	
		M	0	
		Y	0	
		K	0	
		R	255	
		G	255	
		B	255	
5, 10				
9				
11, 12				
4				

Позиция согласно ведомости отделки фасадов	RAL 7045	C	10	
		M	0	
		Y	0	
		K	40	
		R	145	
		G	150	
		B	154	
Позиция согласно ведомости отделки фасадов	RAL 6007	C	80	
		M	60	
		Y	100	
		K	60	
		R	40	
		G	52	
		B	36	
8				
13				

СОГЛАСОВАНО
 1^й заместитель начальника ДГА
 г. Перми - главный архитектор
 Д.Ю. Лапшин
 "26" 12 2019

						1911-19-Г23А			
						Колерный паспорт объекта капитального строительства по ул. Гашкова, 23а, Мотовилихинского района г. Перми			
Изм.	Коп.уч.	Лист	№Док.	Подп.	Дата	Административно-торговое здание	Стадия	Лист	Листов
Разработал	Малышев Д.О.						п	11	11
						Эталоны колеров	ИП Малышев Д.О. 8 (342) 204 48-82		