

Индивидуальный предприниматель Муир Батиста Александра Алексеевна

059-22-01-26-3422 от 28.07.2021

**ПАСПОРТ ВНЕШНЕГО ОБЛИКА ОБЪЕКТА КАПИТАЛЬНОГО СТРОИТЕЛЬСТВА  
(КОЛЕРНЫЙ ПАСПОРТ)**

**АДРЕС ОБЪЕКТА:** г. Пермь, административный район Ленинский,  
улица Петропавловская, здание (строение) №43/1

24072021-КП

ПЕРМЬ 2021г.

Ведомость чертежей

ЛИСТ	НАИМЕНОВАНИЕ	ПРИМЕЧАНИЯ
1-2	Общие данные	
3	Существующее состояние фасадов	
4	Главный фасад	
5	Боковой фасад	
6	Дворовой фасад	
7	Торцевой фасад	
8	Размещение средств размещения информации, рекламных конструкций	
9	Архитектурно-художественная подсветка	
10	Эталоны колеров	

Ведомость отделки фасадов

ПОЗ.	ЭЛЕМЕНТ ФАСАДА	ЭТАЛОН ЦВЕТА	ОБОЗНАЧ.	ВИД ОТДЕЛКИ	ПРИМ.
1	Поле стен			Керамический кирпич покрыты лаком	
2	Цоколь			Бутовый камень	
3	Перекрытия окон, дверные блоки		RAL 9003 RAL 9006 RAL 9017	Стеклопакеты, металлопластик	
4	Карниз кровли, кровля, козырек		RAL 9006	Оцинкованный металл	
5	Козырек входной группы			Закаленное стекло	
6	Водосточные трубы, решетки снегозадержания		RAL 9006	Оцинкованный металл	
7	Отливы		RAL 9006	Окраска эмалью по металлу	
8	Дверное полотно тип 1, лестница тип 1		RAL 9017	Окраска эмалью по металлу	
9	Козырек тип 2		RAL 3028	Профнастил	
10	Дверное полотно тип 2, лестница тип 2		RAL 3033	Окраска эмалью по металлу	

СОГЛАСОВАНО  
1й заместитель начальника ДГА  
г. Перми - главный архитектор  
Д.Ю. Лапшин  
2021г.

Пояснительная записка

Объект - 2х-этажное нежилое здание общественного назначения расположено по адресу г. Пермь, административный район Ленинский, ул. Петропавловская, д. 43/1.

Новое строительство: 2001г.

Ранее разработанные колерные паспорта: СЭД-22-01-05-12 от 02.04.2013.

Здание в плане прямоугольной конфигурации.

Несущие стены: каменные, кирпичные.

Кровля: скатная.

Настоящим колерным паспортом:

Уточняются виды и места размещения средств размещения информации, рекламных конструкций.

В соответствии с Градостроительным кодексом Российской Федерации, решением Пермской городской Думы от 15.12.2020 № 277 «Об утверждении Правил благоустройства территории города Перми» и постановлением администрации города Перми от 22.02.2017 № 130 «Об утверждении формы и Порядка согласования паспорта внешнего облика объекта капитального строительства (колерного паспорта)» проекты колерных паспортов либо проекты изменений в колерные паспорта не являются разрешительной документацией на строительство, реконструкцию объекта капитального строительства; не являются правовым основанием на устройство пристроек, навесов, козырьков;

Предметом согласования данного колерного паспорта являются: принятые цветовые решения элементов фасада, применяемые материалы существующего объекта недвижимости, а также определение возможных типов размещения средств размещения информации на нем. Средства размещения информации, рекламные конструкции, не соответствующие типу и местам их возможного размещения, подлежат демонтажу. Производство землеустроительных, земляных, строительных, мелиоративных, хозяйственных и иных работ на территории достопримечательного места допускается только при наличии в проектах проведения работ раздела об обеспечении сохранности объектов культурного наследия и при обеспечении заказчиком работ требований к их сохранности.

Запрещается проектирование и проведение землеустроительных, земляных, строительных, мелиоративных, хозяйственных и иных работ на территории памятников или ансамблей, за исключением работ по сохранению данных памятников или ансамблей и (или) их территорий, а также хозяйственной деятельности, не нарушающей целостности памятников или ансамблей и не создающей угрозы их повреждения, разрушения или уничтожения.



Отделка фасадов осуществляется в соответствии с паспортами внешнего облика объектов капитального строительства, согласованными с органом исполнительной власти, осуществляющим функции в области охраны объектов культурного наследия, и утвержденными органом местного самоуправления в установленном порядке на основании предмета охраны достопримечательного места. При отделке фасадов сохраняются и восстанавливаются элементы архитектурного декора, отнесенного к предмету охраны достопримечательного места. Цветовое решение и материалы отделки фасадов определяются в соответствии с предметом охраны достопримечательного места.

До начала проведения работ по реконструкции, ремонту объекта необходимо разработать и согласовать с органом исполнительной власти, осуществляющим функции в области охраны объектов культурного наследия, раздел об обеспечении сохранности объекта культурного наследия в соответствии с п.2 ст.36 Федерального закона от 25.06.2002 № 73-ФЗ «Об объектах культурного наследия (памятниках истории и культуры) народов Российской Федерации».

Приказ Государственной инспекции по охране объектов культурного наследия Пермского края от 19 декабря 2018 г. № СЭД-55-01-05-563.

Приказ Государственной инспекции по охране объектов культурного наследия Пермского края от 01 августа 2014г. № СЭД-27-01-09-291.

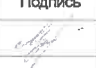
Приказ Министерства культуры, молодежной политики и массовых коммуникаций Пермского края от 15 марта 2016 г. № СЭД-27-01-10-58.

№ 24072021-КП					
Колерный паспорт объекта капитального строительства по ул. Петропавловская, д. 43/1					
Изм.	Кол-во уч.	Лист	№ док.	Подпись	Дата
Разработал		Муир Батиста			24.07.21
Здание общественного назначения				Стадия	Лист
				П	1
				Листов	10
Общие данные (начало)				 ИП Муир Батиста А.А. +7 915 234 66 67	
Н. контроль		Муир Батиста			24.07.21

**ИНСТРУКЦИЯ**  
о порядке производства работ, связанных  
с окраской фасадов и всех наружных частей зданий,  
сооружений, строений, расположенных на территории города  
Перми

1. Окраска (отделка) фасадов и всех наружных частей зданий, сооружений, строений, расположенных на территории города Перми, может производиться лишь на основании паспорта внешнего облика объекта капитального строительства (колерного паспорта), согласованного с департаментом градостроительства и архитектуры администрации г. Перми (далее – ДГА).
2. До начала процесса окраски (отделки) здания или какого-либо сооружения должны быть произведены работы по капитальному ремонту всех без исключения его наружных частей, подлежащих окраске.
3. До начала ремонта зданий, имеющих газосветовую рекламу, сообщить рекламораспространителю о предстоящих работах на фасаде здания с целью сохранения вывесок либо их демонтажа.
4. Полуразрушенные и разрушенные архитектурные художественно-скульптурные элементы фасада: карнизы, фризы, колонны, пилястры, сандрики, кронштейны, обрамления проемов, различные лепные украшения, барельефы, мозаика, художественная роспись и т.п. подлежат обязательному восстановлению в своем первоначальном виде. Категорически запрещается производить окраску здания без предварительного восстановления указанных элементов декора фасада.
5. Металлические поверхности отдельных элементов фасада: чугунные решетки, ограждения балконов и лестниц, элементы входных групп, двери, кронштейны и прочие архитектурно-художественные элементы фасада перед окраской очищаются от грязи, ржавчины, старой краски и покрываются вновь атмосферостойкой краской для металлических поверхностей.
6. В соответствии с выданными образцами цвета (колерами) на окраску (отделку) здания организация, производящая ремонт здания, составляет пробные образцы цвета, которые наносятся на подготовленную для покраски поверхность стены в уровне 1-го этажа здания (не выше 1,5 метров от земли).
7. Проверку и согласование пробного образца цвета (выкрас колера) производит уполномоченный представитель ДГА. Без указанных проверки и согласования производить окраску (отделку) фасадов здания категорически запрещается.
8. Домоуправления, организации и учреждения, производящие окраску (отделку) и связанный с ней ремонт фасадов здания, несут ответственность за выполнение настоящей инструкции и могут быть привлечены к административной ответственности за ее нарушение в соответствии со статьей 6.8.2 «Нарушение требований к внешнему виду фасадов зданий, строений, сооружений» Закона Пермского края от 06.04.2015 № 460-ПК «Об административных правонарушениях в Пермском крае».
9. По всем вопросам, связанным с производством работ, необходимо обращаться в ДГА по адресу: г. Пермь, ул. Сибирская, 15, каб. 315, тел. 212-76-98.

Ситуационный план

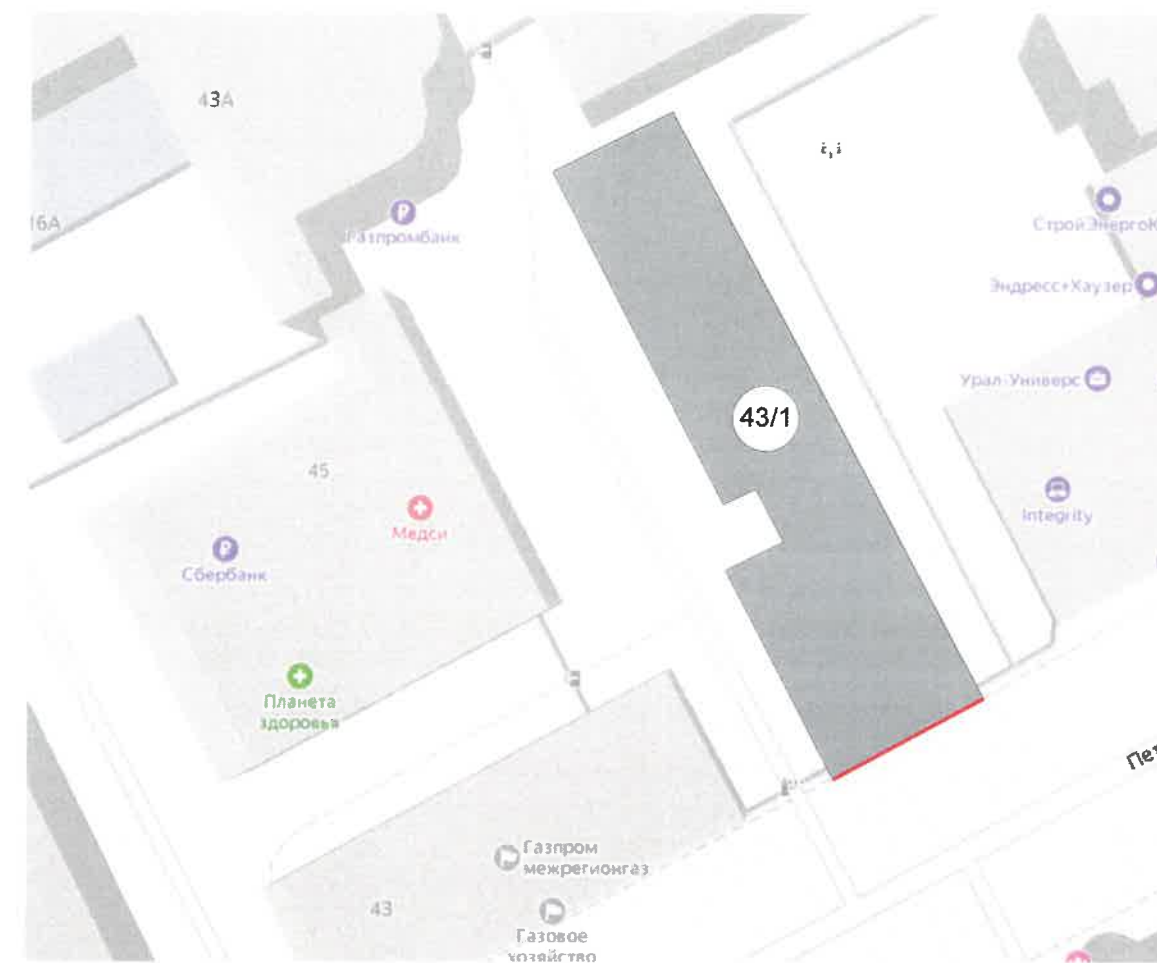

Ведомость ссылочных и прилагаемых документов

ОБОЗНАЧЕНИЕ	НАИМЕНОВАНИЕ	ПРИМЕЧАНИЕ
	<b>Ссылочные документы</b>	
Постановление Администрации г. Перми от 22.02.2017 № 130 (ред. от 12.11.2019)	«Об утверждении формы и Порядка согласования паспорта внешнего облика объекта капитального строительства (колерного паспорта)»	
Решение Пермской городской Думы от 15.12.2020 № 277	"Об утверждении правил благоустройства территории города Перми"	
Колерный паспорт	СЭД-22-01-05-12 от 02.04.2013	Согласован 29.08.2014
Приказ Государственной инспекции по охране объектов культурного наследия Пермского края от 19 декабря 2018 г. № СЭД-55-01-05-563	«Об установлении границ территории, предмета охраны и требований к осуществлению деятельности в границах территории объекта культурного наследия и к градостроительным регламентам в границах территории объекта культурного наследия регионального значения - достопримечательного места «Комсомольский проспект»	
Приказ Государственной инспекции по охране объектов культурного наследия Пермского края от 01 августа 2014г. № СЭД-27-01-09-291	Об установлении границ территории объекта археологического наследия -достопримечательного места «Пермь Губернская, поселение»	
Приказ Министерства культуры, молодежной политики и массовых коммуникаций Пермского края от 15 марта 2016 г. № СЭД-27-01-10-58	"О включении выявленного объекта культурного наследия "Комсомольский проспект" в Единый государственный реестр объектов культурного наследия (памятников истории и культуры) народов Российской Федерации"	

Условные обозначения



- здание общественного назначения по адресу административный район Ленинский, ул. Петропавловская, д. 43/1



- фасады, на которых размещаются средства информации, рекламные конструкции, архитектурная подсветка

№ 24072021-КП					
Колерный паспорт объекта капитального строительства по ул. Петропавловская, д. 43/1					
Изм.	Кол-во уч.	Лист	№ док.	Подпись	Дата
Разработал		Муир Батиста		<i>Муир Батиста</i>	24.07.21
				<b>Здание общественного назначения</b>	Стадия П
				<b>Общие данные (окончание)</b>	Лист 2
				Н. контроль	Листов 10
				<i>Муир Батиста</i>	 <b>REKDES</b> ИП Муир Батиста А.А. +7 915 234 66 67
				24.07.21	



Главный фасад



Боковой фасад



Боковой фасад



Дворовой фасад



Торцевой фасад



Торцевой фасад



№ 24072021-КП

Колерный паспорт объекта капитального строительства  
по ул. Петропавловская, д. 43/1

Изм.	Кол-во уч.	Лист	№ док.	Подпись	Дата
	Разработал	Муир Батиста		<i>[Signature]</i>	24.07.21
	Н. контроль	Муир Батиста		<i>[Signature]</i>	24.07.21

Здание общественного назначения

Стадия	Лист	Листов
П	3	10

Существующее состояние фасадов

**REKDES**  
ИП Муир Батиста А.А.  
+7 915 234 66 67





**Условные обозначения**

4 - выноска и номер позиции согласно Ведомости отделки фасадов на листе 1

СОГЛАСОВАНО  
1<sup>й</sup> заместитель начальника ДГА  
г. Перми - главный архитектор  
Д.Ю. Лапшин  
2021

**Примечание:**

1. В случае, если наружные лестницы при дополнительно устроенных входах в общественные помещения здания выходят за границы предоставленного земельного участка и красные линии квартала, то устройство дополнительных или переустройство существующих входных групп требует получения разрешения в установленном порядке;

2. В случае устройства или переустройства (перепланировки, ремонта, реконструкции) помещения общественного назначения, их входных групп в обязательном порядке должны быть предусмотрены мероприятия по обеспечению доступности данных помещений для маломобильных групп населения, включая инвалидов, использующих кресла-коляски и собак-проводников (далее МГН) в соответствии с требованиями СП 59.13330.2016 Свод правил. Доступность зданий и сооружений для маломобильных групп населения. Данный свод правил касается функционально-планировочных элементов зданий и сооружений, их участков или отдельных помещений, доступных для МГН (входные узлы, коммуникации, пути эвакуации, помещения и зоны обслуживания, а также их информационное и инженерное обустройство).

В частности, лестницы при входах в общественные помещения должны дублироваться пандусами с уклоном не более 1 : 20 (5%) или иными средствами подъема (подъемные платформы, лифты и т.д). Согласно вышеуказанному Своду правил наружные лестницы и пандусы должны иметь поручни с учетом технических требований к опорным стационарным по ГОСТ Р 51261; размеры входной площадки при открывании дверей наружу должны быть не менее 1,4x2,0 или 1,5x1,85; размеры входной площадки с пандусом не менее 2,2x2,2 м.

						№ 24072021-КП			
						Колерный паспорт объекта капитального строительства по ул. Петропавловская, д. 43/1			
Изм.	Коль-во уч.	Лист	№ док.	Подпись	Дата	Здание общественного назначения	Стадия	Лист	Листов
Разработал		Муир Батиста		<i>[Signature]</i>	24.07.21		П	4	10
						Главный фасад в осях	 <b>REKDES</b> ИП Муир Батиста А.А. +7 915 234 66 67		
Н. контроль		Муир Батиста		<i>[Signature]</i>	24.07.21				

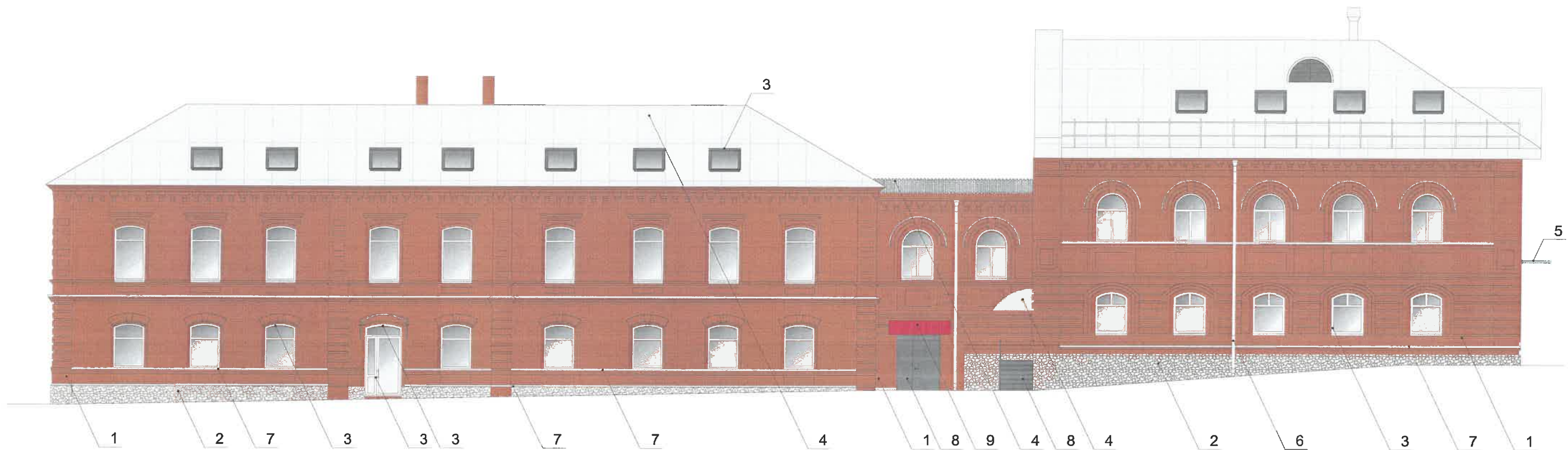

**Условные обозначения**

- 4 - выноска и номер позиции согласно Ведомости отделки фасадов на листе 1  
См. примечания на л. 4

СОГЛАСОВАНО  
1<sup>й</sup> заместитель начальника ДГА  
г. Перми - главный архитектор  
Д.Ю. Лапшин  
2021

						№ 24072021-КП			
						Колерный паспорт объекта капитального строительства по ул. Петропавловская, д. 43/1			
Изм.	Кол-во уч.	Лист	№ док.	Подпись	Дата	Здание общественного назначения	Стадия	Лист	Листов
Разработал		Муир Батиста		<i>М.Б.</i>	24.07.21		П	5	10
						Боковой фасад	 <b>REKDES</b> ИП Муир Батиста А.А. +7 915 234 66 67		
Н. контроль		Муир Батиста		<i>М.Б.</i>	24.07.21				



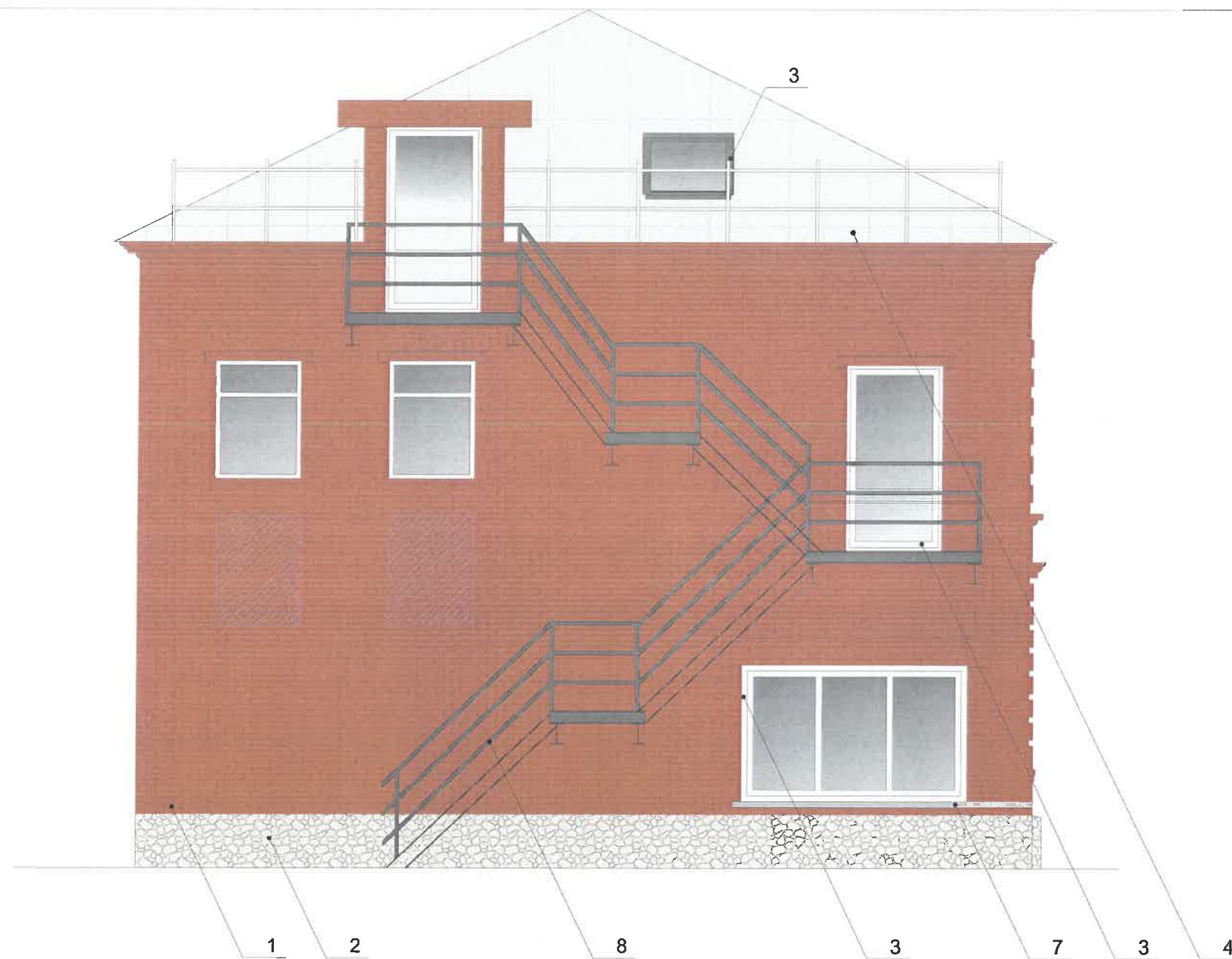

**Примечание:.**

1.Дополнительное оборудование - размещаемые на фасадах здания, строения, сооружения системы технического обеспечения эксплуатации зданий, строений, сооружений (наружные блоки систем кондиционирования и вентиляции, маскирующие ограждения (экраны, решетки), вентиляционные трубопроводы, антенны, видеокамеры наружного наблюдения, электрощиты, кабельные линии, иное подобное оборудование), защитные устройства (решетки, рольставни), почтовые ящики, часы, банкоматы, элементы архитектурно-художественной подсветки, флажки и иное оборудование.

2.Размещение дополнительного оборудования, дополнительных элементов и устройств на фасадах объектов капитального строительства допускается при соблюдении следующих условий:  
 -соответствие размещения дополнительного оборудования архитектурному решению фасадов, предусмотренному проектной документацией, в соответствии с которой осуществлено строительство (реконструкция) Объекта, с привязкой к единой (вертикальной, горизонтальной) системе осей фасадов;

-единая горизонтальная ось - условная прямая линия. Определяется как половина расстояния между верхним и нижним архитектурным элементом (окна, наличники, карниз, фриз и другие), выделяющимся (западающим, выступающим) из плоскости стены;

-единая вертикальная ось - условная прямая линия. Определяется как половина расстояния между границами одного архитектурного элемента (окна, двери, колонны) либо между двумя архитектурными элементами (окна, двери, колонны);

-комплексное решение размещения оборудования - единое архитектурное и цветовое решение (в том числе размер, форма, материал);

-размещение дополнительного оборудования на архитектурных деталях, элементах декора, поверхностях с ценной архитектурной отделкой, а также крепление, ведущее к повреждению архитектурных поверхностей, не допускаются

3.Размещение дополнительного оборудования не должно нарушать законные интересы собственников жилых помещений в непосредственной близости с оборудованием.

4. Внешние блоки кондиционирования закрываются декоративными экранами в цвет фасада.

5.Наружные системы кондиционирования устанавливаются: у жилых помещений - за счет внутреннего пространства балкона/лоджии, у не жилых – за счет пространства помещений



**Условные обозначения**

4 - выноска и номер позиции согласно Ведомости отделки фасадов на листе 1

 - место допустимого размещения дополнительного оборудования

См. примечание на л. 4



						№ 24072021-КП			
						Колерный паспорт объекта капитального строительства по ул. Петропавловская, д. 43/1			
Изм.	Кол-во уч.	Лист	№ док.	Подпись	Дата	Здание общественного назначения	Стадия	Лист	Листов
	Разработал		Муир Батиста		24.07.21		П	6	10
						Дворовой фасад	 ИГ Муир Батиста А.А. +7 915 234 66 67		
Н. контроль			Муир Батиста		24.07.21				

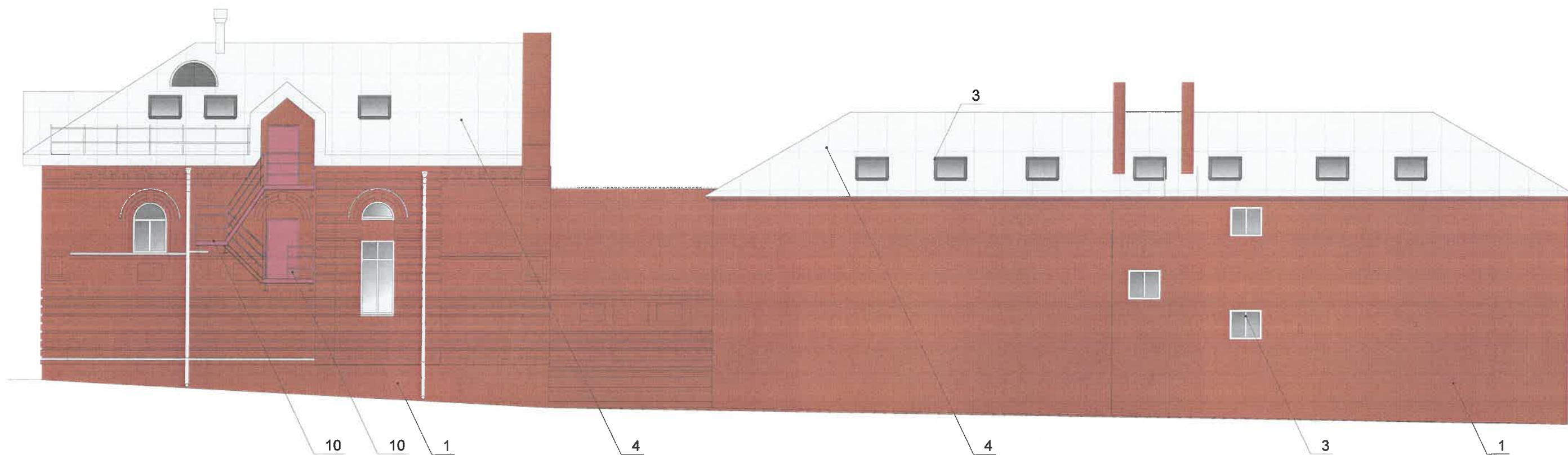

Условные обозначения

4 - выноска и номер позиции согласно Ведомости отделки фасадов на листе 1

См. примечание на л. 4

СОГЛАСОВАНО  
 1<sup>й</sup> заместитель начальника ДГА  
 г. Перми - главный архитектор  
 Д.Ю. Лапшин  
 2021 г.

						№ 24072021-КП			
						Колерный паспорт объекта капитального строительства по ул. Петропавловская, д. 43/1			
Изм.	Кол-во уч.	Лист	№ док	Подпись	Дата	Здание общественного назначения	Стадия	Лист	Листов
Разработал		Муир Батиста		<i>М.Б.</i>	24.07.21		П	7	10
						Торцевой фасад	 <b>REKDES</b> ИП Муир Батиста А.А. +7 915 234 66 67		
Н. контроль		Муир Батиста		<i>М.Б.</i>	24.07.21				



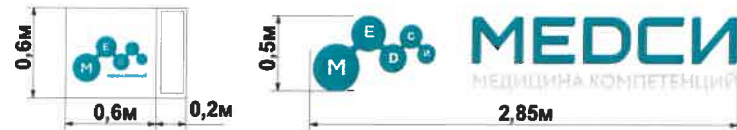

Ведомость средств размещения информации, рекламных конструкций

№	тип объекта, материалы, способы крепления	цвет с указанием RAL	наличие подсветки
1	Панель-хронштейн. Металл, пластик, пленки	Фирменные цвета	Внешняя или внутренняя, светодиодами
2	Вывеска - панно (постер или световой короб), размещенное в оконном проеме за стеклом. Площадь панно - не более 50% от площади одного поля остекления. Металл, пластик, пленки	Фирменные цвета	Внешняя или внутренняя, светодиодами
3	Вывеска - объемные буквы и/или логотипы без подложки на металлических направляющих в цвет фасада на стене здания. Металл, пластик, пленки	Фирменные цвета	Внешняя или внутренняя, светодиодами
4	Информационная табличка (режимник). Одиночная (500x700). Оргстекло, пластик, металл, выклейки	Фирменные цвета	Без подсветки
5	Указатель с наименованием улицы и номером дома (здания) (пункт 11.4.2 решения Пермской городской Думы от 15.12.2020 № 277). Пластик, металл.	Синий: R-(0), G-(20), B-(120); белый	Возможна подсветка

Управление архитектуры и городского дизайна  
ДГА администрации г.Перми  
СООТВЕТСТВУЕТ АРХИТЕКТУРНОМУ  
ОБЛИКУ ГОРОДА ПЕРМИ  
20.08.2021  
Корнев С.А. Подпись

Условные обозначения

- ось размещения объектов
- место допустимого размещения средства размещения информации
- выноска и номер позиции согласно Ведомости средств размещения информации, рекламных конструкций.

Узел крепления объекта

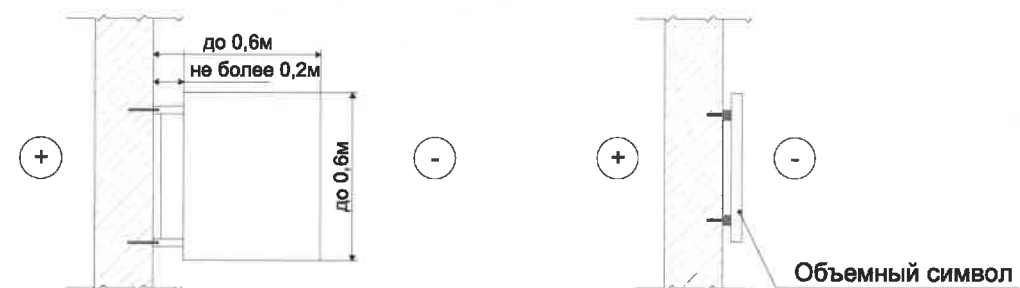

1. Место размещения информации располагаются относительно условной прямой линии - единой горизонтальной оси. Местоположение оси на фасаде определяется как половина расстояния между верхним и нижним архитектурным элементом (окна, наличники, карниз, фриз и др.), выделяющимся (западающим, выступающим) из плоскости стены.
2. Размещение вывесок и рекламных конструкций должно осуществляться в границах места допустимого размещения средств размещения информации, рекламных конструкций, установленных данным колерным паспортом объектом капитального строительства.
3. Размещение вывесок по отношению друг к другу, их конфигурация, наполненность информацией должны соответствовать Стандартным требованиям к вывескам, их размещению и эксплуатации (далее - Стандартные требования), утвержденным Решением Пермской городской Думы от 15.12.2020 №277.
4. В случае, если планируемые к размещению вывески не соответствуют Стандартным требованиям и действующему колерному паспорту, требуется внесение изменений в колерный паспорт путем разработки нового колерного паспорта.
5. Максимальный размер информационных табличек - 0,5 м x 0,7 м (пункт 2.13 Стандартных требований).
6. Узел крепления каждого типа объекта информации разрабатывается отдельным рабочим проектом.
7. В случае размещения рекламной конструкции на фасаде здания, строения, сооружения, такая конструкция должна быть отражена в составе нового колерного паспорта, а ее размещение должно осуществляться в соответствии с действующим порядком установки эксплуатации рекламных конструкций на территории города Перми, утвержденным решением пермской городской Думы, с последующим получением на установку и эксплуатацию рекламной конструкции в установленном порядке.
8. В случае возникновения спорных ситуаций с другими организациями в отношении мест размещения нестандартных вывесок, расположенных не в границах занимаемого помещения, регулирование конфликта и окончательное решение по размещению вывесок той или иной претендующей организации в соответствии с положениями Жилищного кодекса Российской Федерации должно приниматься на собрании собственников помещений в многоквартирном доме.

№ 24072021-КП					
Колерный паспорт объекта капитального строительства по ул. Петропавловская, д. 43/1					
Изм.	Кол-во уч.	Лист	№ док.	Подпись	Дата
Разработал		Муир Батиста		<i>[Signature]</i>	24.07.21
Здание общественного назначения			Стадия	Лист	Листов
			П	8	10
Размещение средств размещения информации, рекламных конструкций			 <b>REKDES</b> ИП Муир Батиста А.А. +7 915 234 66 67		
Н. контроль		Муир Батиста		<i>[Signature]</i>	24.07.21



Пояснительная записка

В соответствии с пунктом 14.4. и Приложением 2 Решение Пермской городской Думы от 15.12.2020 № 277 "Об утверждении правил благоустройства территории города Перми" колерным паспортом предлагается вариант искусственного освещения здания в ночное время (архитектурно-художественная подсветка).

Виды архитектурно-художественной подсветки:

- локальная подсветка - освещение части здания, а также отдельных архитектурных элементов
- карнизная подсветка - освещение в соответствии с горизонтальными членениями фасада здания



№ 24072021-КП

Колерный паспорт объекта капитального строительства  
по ул. Петропавловская, д. 43/1

Изм.	Кол-во уч.	Лист	№ док.	Подпись	Дата	Стадия	Лист	Листов	
						Здание общественного назначения	П	9	10
Разработал		Муир Батиста		<i>[Signature]</i>	24.07.21				
						Архитектурно-художественная подсветка	P E K D E S	ИП Муир Батиста А.А. +7 915 234 66 67	
Н. контроль		Муир Батиста		<i>[Signature]</i>	24.07.21				



Позиция согласно ведомости отделки фасадов	Координаты цвета RAL 9003	C:	0	
		M:	0	
		Y:	0	
		K:	0	
		R:	244	
		G:	248	
		B:	244	
3				



Позиция согласно ведомости отделки фасадов	Координаты цвета RAL 3028	C:	5	
		M:	100	
		Y:	100	
		K:	0	
		R:	203	
		G:	51	
		B:	52	
9				

Позиция согласно ведомости отделки фасадов	Координаты цвета RAL 9006	C:	0	
		M:	0	
		Y:	0	
		K:	40	
		R:	165	
		G:	168	
		B:	166	
3,4,6,7				

Позиция согласно ведомости отделки фасадов	Координаты цвета RAL 3033	C:	8	
		M:	84	
		Y:	72	
		K:	13	
		R:	178	
		G:	76	
		B:	67	
10				

Позиция согласно ведомости отделки фасадов	Координаты цвета RAL 9017	C:	100	
		M:	90	
		Y:	100	
		K:	95	
		R:	42	
		G:	45	
		B:	47	
3,8				

СОГЛАСОВАНО  
1<sup>й</sup> заместитель начальника ДГА  
г. Перми - главный архитектор  
Д.Ю. Лапшин  
2021 г.

						№ 24072021-КП			
						Колерный паспорт объекта капитального строительства по ул. Петропавловская, д. 43/1			
Изм.	Кол-во уч.	Лист	№ док.	Подпись	Дата	Здание общественного назначения	Стадия	Лист	Листов
Разработал		Муир Батиста			24.07.21		П	10	10
						Этапоны колеров	 <b>REKDES</b> ИП Муир Батиста А.А. +7 915 234 66 67		
Н. контроль		Муир Батиста			24.07.21				