РАЗДЕЛ ПЕРВЫЙ
ПРАВОВЫЕ АКТЫ

ПРАВОВЫЕ АКТЫ АДМИНИСТРАЦИИ ГОРОДА

29.12.2010 № 927
Об утверждении проекта планировки (в части установления красных линий) и проекта межевания территории кварталов № 3001, 3002, 3004, 3005, 3006, 3009, 3011, 3012, 3013, 3017, 3022, 3026, 3028, 3036, 3044, 3050, 3090, 3092, 3095, 7044, ограниченных ул.Магистральной, ул.Шишкина, ул.Автозаводской, ул.Адмирала Нахимова, ул.Маршала Рыбалко, ул.Закамской, ул.Боронщиков, ул.Кировоградской, ул.Федосеева, ул.Чистопольской, ул.Александра Невского, ул.Ласьвинской, ул.Торговой, ул.Гальперина, ул.Химградской Кировского района города Перми 4

30.12.2010 № 929
Об утверждении объемов расходов в разрезе объектов, направленных на реализацию приоритетного регионального проекта «Новая школа» в 2011 году 5

30.12.2010 № 931
О внесении изменений в постановление администрации города Перми от 23.12.2010 № 894 «Об утверждении Порядка предоставления субсидий на возмещение перевозчикам недополученных доходов от перевозки отдельных категорий граждан с использованием социальных проездных документов за счет средств бюджета Пермского края в 2010 году» 6

30.12.2010 № 932
О принятии расходных обязательств по исполнению переданных государственных полномочий по стипендиальному обеспечению обучающихся в общеобразовательных учреждениях 6

30.12.2010 № 933
О внесении изменений в постановление администрации города Перми от 30.09.2008 № 972 «Об организации взаимодействия департамента финансов администрации города Перми, главных распорядителей бюджетных средств города Перми и муниципальных бюджетных учреждений при исполнении судебных актов по обращению взысканий на бюджетные средства города Перми» 7

31.12.2010 № 934
О внесении изменений в постановление администрации города Перми от 30.11.2007 № 502 «О Порядке формирования, размещения, финансового обеспечения и контроля исполнения муниципального задания на оказание муниципальных услуг (выполнение работ)» 8

31.12.2010 № 935
О внесении изменений в постановление администрации города Перми от 07.10.2010 № 665 «Об установлении расходных обязательств Пермского городского округа по мероприятиям, направленным на развитие микрорайонов города Перми, на 2011 год» 22

31.12.2010 № 936
О внесении изменений в постановление администрации города от 07.02.2008 № 54 «Об утверждении Типового положения о премировании муниципальных служащих администрации города Перми и Типового положения о единовременной выплате при предоставлении ежегодного оплачиваемого отпуска и об оказании материальной помощи» 29

31.12.2010 № 937
О внесении изменений в постановление администрации города Перми от 05.12.2008 № 1167 «Об утверждении долгосрочной целевой программы «Организация и обустройство мест массового отдыха жителей города Перми» 30

31.12.2010 № 938
О внесении изменений в отдельные постановления администрации города Перми 47

ПРАВОВЫЕ АКТЫ ФУНКЦИОНАЛЬНЫХ ОРГАНОВ АДМИНИСТРАЦИИ ГОРОДА ПЕРМИ

Распоряжение начальника управления развития коммунальной инфраструктуры администрации города Перми от 23.12.2010 № 9 «О внесении изменений в постановление администрации города Перми от 12.11.2009 № 843 «Об утверждении ведомственной целевой программы «Повышение эффективности управления коммунальными сетями города Перми» 49

Распоряжение начальника департамента образования администрации города Перми от 30.12.2010 № СЭД-08-01-21-87 «О внесении изменений в постановление администрации города Перми от 05.12.2008 № 1168 «Об утверждении ведомственной целевой программы «Лицензирование образовательных учреждений города Перми» 62

Распоряжение начальника департамента образования администрации города Перми от 30.12.2010 № СЭД-08-01-21-88 «О внесении изменений в постановление администрации города Перми от 05.12.2008 № 1168 «Об утверждении ведомственной целевой программы «Лицензирование образовательных учреждений города Перми» 66

РАЗДЕЛ ВТОРОЙ ОФИЦИАЛЬНАЯ ИНФОРМАЦИЯ

Сообщение Избирательной комиссии города Перми 71

Сведения о выдвинутых и зарегистрированных кандидатах в депутаты законодательного (представительного) органа власти (по мажоритарным избирательным округам) 71

Решение Территориальной избирательной комиссии Дзержинского района г.Перми от 09 января 2011 г. № 2/1-1 «О регистрации кандидата Писаревой Т.Г. (избирательный округ № 1)» 81

Решение Территориальной избирательной комиссии Дзержинского района г.Перми от 09 января 2011 г. № 2/2-2 «О регистрации кандидата Чтеян В.М. (избирательный округ № 2)» 82

Решение Территориальной избирательной комиссии Дзержинского района г.Перми от 09 января 2011 г. № 2/4-3 «О регистрации кандидата Самонова А.А. (избирательный округ № 3)» 82

Решение Территориальной избирательной комиссии Дзержинского района г.Перми от 09 января 2011 г. № 2/3-4 «О регистрации кандидата Бурлякова Ю.В. (избирательный округ № 4)» 83

Решение Территориальной избирательной комиссии Дзержинского района г.Перми от 09 января 2011 г. № 2/5-5 «О регистрации кандидата Хайшбашян А.Р. (избирательный округ № 5)» 84

Решение Территориальной избирательной комиссии Кировского района г.Перми от 09 января 2011 г. № 1/1 «О регистрации кандидатом в депутаты Пермской городской Думы пятого созыва Денисова Александра Юрьевича» 84

Решение Территориальной избирательной комиссии Ленинского района г.Перми от 09 января 2011 г. 01/01-17 «О регистрации кандидата в депутаты Пермской городской Думы пятого созыва Дьячковой Т.И. 85

Решение Территориальной избирательной комиссии Ленинского района г.Перми от 09 января 2011 г. № 01/02-18 «О регистрации кандидата в депутаты Пермской городской Думы пятого созыва Лазуренко П.В.» 86

Решение Территориальной избирательной комиссии Мотовилихинского района г.Перми от 09 января 2011 г. № 02/02 – 21 «О регистрации кандидатом в депутаты Пермской городской Думы пятого созыва Толкачева Константина Александровича» 87

Решение Территориальной избирательной комиссии Мотовилихинского района г.Перми от 09 января 2011 г. № 02/01 – 22 «О регистрации кандидатом в депутаты Пермской городской Думы пятого созыва Грибанова Алексея Анатольевича» 88

Решение Территориальной избирательной комиссии Орджоникидзевского района г.Перми от 09 января 2011 г. № 4/12- 25 «О регистрации кандидата в депутаты Пермской городской Думы пятого созыва Варша В.И. по одномандатномуизбирательному округу № 25» 89

Решение Территориальной избирательной комиссии Орджоникидзевского района г.Перми от 09 января 2011 г. № 4/12- 26 «О регистрации кандидата в депутаты Пермской городской Думы пятого созыва Чернышова В.П. по одномандатному избирательному округу № 26» 89

Решение Территориальной избирательной комиссии Орджоникидзевского района г.Перми от 09 января 2011 г. № 4/12- 27 «О регистрации кандидата в депутаты Пермской городской Думы пятого созыва Сыпачевой Г.Ш.. по одномандатному избирательному округу № 27» 90

Решение Территориальной избирательной комиссии Орджоникидзевского района г.Перми от 09 января 2011 г. № 4/12- 28 «О регистрации кандидата в депутаты Пермской городской Думы пятого созыва Жениной Т.Л.. по одномандатному избирательному округу № 28 91

Первый финансовый отчет о поступлении и расходовании средств избирательного фонда кандидатов 92

Перечень сведений о доходах и об имуществе зарегистрированных кандидатов 115

Департамент земельных отношений администрации города Перми оповещает о предстоящем предварительном согласовании места размещения объектов и последующем предоставлении земельных участков для строительства на территории города Перми 116

Решение о внесении изменений в извещение о проведении открытого конкурса «По отбору аудиторской организации для осуществления обязательного ежегодного аудита бухгалтерской (финансовой) отчетности муниципального унитарного предприятия «Пермгорэлектротранс» (МУП «Пермгорэлектротранс») за 2010 год 117

Извещения о проведении собрания о согласовании местоположения границ земельных участков 118

РАЗДЕЛ ТРЕТИЙ
МУНИЦИПАЛЬНЫЙ ЗАКАЗ

Извещение № 531А/1 о внесении изменений в извещение № 531А от 31 декабря 2010 года и документацию об аукционе на право заключить муниципальный контракт на оказание автотранспортных услуг для администрации города Перми 119

Извещение № 529А/1 о внесении изменений в извещение № 529А от 31 декабря 2010 года 121

Извещение № 529А/1 о внесении изменений в документацию об аукционе на право заключения муниципального контракта на подбор и приобретение от застройщиков жилых помещений в многоквартирных домах 122

Извещение № 107К/1 о внесении изменений в извещение № 107К от 31 декабря 2010 года и конкурсную документацию на выполнение ремонтно-реставрационных работ на объекте культурного наследия «Здание, где в губернской казенной палате работал Ф.М.Решетников», расположенного по адресу: г.Пермь, ул.Ленина, 23 (электромонтажные работы на четвертом этаже) 125

Извещение № 112К/1 о внесении изменений в конкурсную документацию на право заключить муниципальный контракт на выполнение работ по обследованию и прочистке ливневой канализации 126

РАЗДЕЛ ПЕРВЫЙ
ПРАВОВЫЕ АКТЫ

ПРАВОВЫЕ АКТЫ АДМИНИСТРАЦИИ ГОРОДА

АДМИНИСТРАЦИЯ ГОРОДА ПЕРМИ
ПОСТАНОВЛЕНИЕ

29.12.2010 № 927

Об утверждении проекта планировки (в части установления красных линий) и проекта межевания территории кварталов № 3001, 3002, 3004, 3005, 3006, 3009, 3011, 3012, 3013, 3017, 3022, 3026, 3028, 3036, 3044, 3050, 3090, 3092, 3095, 7044, ограниченных ул.Магистральной, ул.Шишкина, ул.Автозаводской, ул.Адмирала Нахимова, ул.Маршала Рыбалко, ул.Закамской, ул.Боронщиков, ул.Кировоградской, ул.Федосеева, ул.Чистопольской, ул.Александра Невского, ул.Ласьвинской, ул.Торговой, ул.Гальперина, ул.Химградской Кировского района города Перми

На основании статей 8, 42, 43, 45, 46 Градостроительного кодекса Российской Федерации, статей 11, 33 Правил землепользования и застройки города Перми, утвержденных решением Пермской городской Думы от 26 июня 2007 г. № 143, с учетом протокола публичных слушаний по проекту планировки (в части установления красных линий) и проекту межевания территории кварталов № 3001, 3002, 3004, 3005, 3006, 3009, 3011, 3012, 3013, 3017, 3022, 3026, 3028, 3036, 3044, 3050, 3090, 3092, 3095, 7044, ограниченных ул.Магистральной, ул.Шишкина, ул.Автозаводской, ул.Адмирала Нахимова, ул.Маршала Рыбалко, ул.Закамской, ул.Боронщиков, ул.Кировоградской, ул.Федосеева, ул.Чисто-польской, ул.Александра Невского, ул.Ласьвинской, ул.Торговой, ул.Гальперина, ул.Химградской Кировского района города Перми, от 06 июля 2010 г. и заключения о результатах публичных слушаний от 15 июля 2010 г. № 40 администрация города Перми ПОСТАНОВЛЯЕТ:

1. Утвердить прилагаемые проект планировки (в части установления красных линий) и проект межевания территории кварталов № 3001, 3002, 3004, 3005, 3006, 3009, 3011, 3012, 3013, 3017, 3022, 3026, 3028, 3036, 3044, 3050, 3090, 3092, 3095, 7044, ограниченных ул.Магистральной, ул.Шишкина, ул.Автозаводской, ул.Адмирала Нахимова, ул.Маршала Рыбалко, ул.Закамской, ул.Боронщиков, ул.Кировоградской, ул.Федосеева, ул.Чистопольской, ул.Александра Невского, ул.Ласьвинской, ул.Торговой, ул.Гальперина, ул.Химградской Кировского района города Перми (шифр 117-ПП и 117-ПМ) (далее – проект планировки в части установления красных линий и проект межевания территории).

2. Департаменту планирования и развития территории города Перми обеспечить размещение настоящего постановления, проекта планировки в части установления красных линий и проекта межевания территории:

в информационной системе обеспечения градостроительной деятельности;

на официальном Интернет-сайте муниципального образования город Пермь.

3. Функциональным подразделениям, функциональным и территориальным органам администрации города Перми в своей деятельности руководствоваться утвержденными проектом планировки в части установления красных линий и проектом межевания территории.

4. Настоящее постановление вступает в силу с момента официального опубликования.

5. Управлению по общим вопросам администрации города Перми обеспечить опубликование постановления, проекта планировки в части установления красных линий и проекта межевания территории в печатном средстве массовой информации «Официальный бюллетень органов местного самоуправления муниципального образования город Пермь».

6. Контроль за исполнением постановления возложить на заместителя главы администрации города Перми Ширяеву Л.Н.

И.о.главы администрации города Перми И.В.Гончаров

Приложения см. на стр. 133

АДМИНИСТРАЦИЯ ГОРОДА ПЕРМИ
ПОСТАНОВЛЕНИЕ

30.12.2010 № 929

Об утверждении объемов расходов в разрезе объектов, направленных на реализацию приоритетного регионального проекта «Новая школа» в 2011 году

В соответствии с Законом Пермского края от 24 декабря 2007 г. № 165-ПК «О региональном фонде софинансирования расходов», решением Пермской городской Думы от 29 января 2008 г. № 2 «Об утверждении Положения о распределении компетенции органов городского самоуправления при реализации закона Пермского края от 24.12.2007 № 165-ПК «О региональном фонде софинансирования расходов» на территории города Перми», решением рабочей группы по отбору и ранжированию объектов в состав приоритетного регионального проекта «Новая школа» от 20 декабря 2010 г. администрация города Перми ПОСТАНОВЛЯЕТ:

1. Утвердить прилагаемые объемы расходов в разрезе объектов, направленных на реализацию приоритетного регионального проекта «Новая школа» в 2011 году.

2. Настоящее постановление вступает в силу с момента официального опубликования.

3. Управлению по общим вопросам администрации города Перми обеспечить опубликование постановления в печатном средстве массовой информации «Официальный бюллетень органов местного самоуправления муниципального образования город Пермь».

4. Контроль за исполнением постановления возложить на заместителя главы администрации города Перми Кочурову Н.Г.

Вр.и.о.главы администрации города Перми А.Ю.Маховиков

УТВЕРЖДЕНЫ
постановлением администрации
города Перми
от 30.12.2010 № 929

ОБЪЕМЫ РАСХОДОВ
в разрезе объектов, направленных на реализацию приоритетного регионального проекта «Новая школа» в 2011 году

№	Образовательное учреждение	Всего, руб.	Бюджет города Перми, руб.	Фонд софинансирования расходов, руб.
1	МОУ «Гимназия № 17» г.Перми	79968000,00	24492000,00	55476000,00
2	МОУ «Лицей № 1» г.Перми	55936000,00	13984000,00	41952000,00
	Всего	135904000,00	38476000,00	97428000,00

АДМИНИСТРАЦИЯ ГОРОДА ПЕРМИ
ПОСТАНОВЛЕНИЕ

30.12.2010 № 931

О внесении изменений в постановление администрации города Перми от 23.12.2010 № 894 «Об утверждении Порядка предоставления субсидий на возмещение перевозчикам недополученных доходов от перевозки отдельных категорий граждан с использованием социальных проездных документов за счет средств бюджета Пермского края в 2010 году»

В соответствии с постановлением Правительства Пермского края от 23 декабря 2010 г. № 1087-п «О внесении изменений в отдельные правовые акты Правительства Пермского края» администрация города Перми ПОСТАНОВЛЯЕТ:

1. Внести в Порядок предоставления субсидий на возмещение перевозчикам недополученных доходов от перевозки отдельных категорий граждан с использованием социальных проездных документов за счет средств бюджета Пермского края в 2010 году, утвержденный постановлением администрации города Перми от 23 декабря 2010 г. № 894, следующие изменения:

1.1. абзац шестой пункта 3.1.2 после слова «СПДр» дополнить словами «либо СПДф»;

1.2. абзац четвертый пункта 3.1.3 после слова «СПДр» дополнить словами «либо СПДф».

2. Настоящее постановление вступает в силу с момента официального опубликования и распространяется на правоотношения, возникшие с 27 декабря 2010 г.

3. Управлению по общим вопросам администрации города Перми обеспечить опубликование постановления в печатном средстве массовой информации «Официальный бюллетень органов местного самоуправления муниципального образования город Пермь».

4. Контроль за исполнением постановления возложить на заместителя главы администрации города Перми Южакова С.Н.

Вр.и.о.главы администрации города Перми А.Ю.Маховиков

АДМИНИСТРАЦИЯ ГОРОДА ПЕРМИ
ПОСТАНОВЛЕНИЕ

30.12.2010 № 932

О принятии расходных обязательств по исполнению переданных государственных полномочий по стипендиальному обеспечению обучающихся в общеобразовательных учреждениях

В соответствии с Бюджетным кодексом Российской Федерации, Федеральным законом от 06 октября 2003 г. № 131-ФЗ «Об общих принципах организации местного самоуправления в Российской Федерации», Законом Пермского края от 29 июня 2010 г. № 642-ПК «О стипендиальном обеспечении и дополнительных формах материальной поддержки обучающихся в общеобразовательных учреждениях, образовательных учреждениях начального и среднего профессионального образования», Законом Пермского края от 10 ноября 2010 г. № 702-ПК «О наделении органов местного самоуправления государственными полномочиями по стипендиальному обеспечению обучающихся в общеобразовательных учреждениях» администрация города Перми ПОСТАНОВЛЯЕТ:

1. Принять на неограниченный срок расходные обязательства по исполнению государственных полномочий по стипендиальному обеспечению обучающихся 10 и 11 классов муниципальных общеобразовательных учреждений, негосударственных образовательных учреждений, реализующих общеобразовательные программы среднего (полного) общего образования детей, получивших государственную аккредитацию и лицензию, имеющих право на получение бюджетного финансирования на основе норматива финансирования.

2. Исполнение расходных обязательств по исполнению переданных государственных полномочий по стипендиальному обеспечению обучающихся в общеобразовательных учреждениях осуществлять в порядке, установленном нормативным правовым актом Пермского края.

3. Расходные обязательства по исполнению государственных полномочий по стипендиальному обеспечению обучающихся в общеобразовательных учреждениях осуществлять за счет и в пределах средств субвенций, выделенных из бюджета Пермского края бюджету города Перми на исполнение государственных полномочий по стипендиальному обеспечению обучающихся в общеобразовательных учреждениях.

4. Определить уполномоченным органом по исполнению государственных полномочий по стипендиальному обеспечению обучающихся в общеобразовательных учреждениях департамент образования администрации города Перми.

5. Настоящее постановление вступает в силу с момента официального опубликования и распространяется на правоотношения, возникшие с 01 сентября 2010 г.

6. Управлению по общим вопросам администрации города Перми обеспечить опубликование постановления в печатном средстве массовой информации «Официальный бюллетень органов местного самоуправления муниципального образования город Пермь».

7. Контроль за исполнением постановления возложить на заместителя главы администрации города Перми Кочурову Н.Г.

Вр.и.о.главы администрации города Перми А.Ю.Маховиков

АДМИНИСТРАЦИЯ ГОРОДА ПЕРМИ
ПОСТАНОВЛЕНИЕ

30.12.2010 № 933

О внесении изменений в постановление администрации города Перми от 30.09.2008 № 972 «Об организации взаимодействия департамента финансов администрации города Перми, главных распорядителей бюджетных средств города Перми и муниципальных бюджетных учреждений при исполнении судебных актов по обращению взысканий на бюджетные средства города Перми»

В соответствии с Федеральным законом от 08 мая 2010 г. № 83-ФЗ «О внесении изменений в отдельные законодательные акты Российской Федерации в связи с совершенствованием правового положения государственных (муниципальных) учреждений» администрация города Перми ПОСТАНОВЛЯЕТ:

1. Внести в постановление администрации города Перми от 30 сентября 2008 г. № 972 «Об организации взаимодействия департамента финансов администрации города Перми, главных распорядителей бюджетных средств города Перми и муниципальных бюджетных учреждений при исполнении судебных актов по обращению взысканий на бюджетные средства города Перми» (в ред. от 11.02.2009 № 52, от 16.06.2009 № 348) следующие изменения:

1.1. в наименовании слова «бюджетных учреждений» заменить словами «казенных учреждений»;

1.2. в преамбуле после слов «Бюджетного кодекса Российской Федерации» дополнить словами «, ст.30, 33 Федерального закона от 08.05.2010 № 83-ФЗ «О внесении изменений в отдельные законодательные акты Российской Федерации в связи с совершенствованием правового положения государственных (муниципальных) учреждений»;

1.3. в пункте 1 слова «бюджетных учреждений» заменить словами «казенных учреждений».

2. Внести в Положение об организации взаимодействия департамента финансов администрации города Перми, главных распорядителей бюджетных средств города Перми и муниципальных казенных учреждений при исполнении судебных актов по обращению взысканий на бюджетные средства города Перми, утвержденное постановлением администрации города Перми от 30 сентября 2008 г. (в ред. от 11.02.2009 № 52, от 16.06.2009 № 348), следующие изменения:

2.1. в преамбуле слова «бюджетных учреждений» заменить словами «казенных учреждений»;

2.2. пункт 1.1 дополнить абзацами следующего содержания:

«Исполнение судебных актов в отношении муниципальных бюджетных учреждений, по которым принято решение о предоставлении субсидий, осуществляется в порядке, установленном статьей 30 Федерального закона от 08 мая 2010 г. № 83-ФЗ «О внесении изменений в отдельные законодательные акты Российской Федерации в связи с совершенствованием правового положения государственных (муниципальных) учреждений».

Исполнительные листы, поступившие в департамент финансов, но неисполненные на 01.01.2011, в отношении бюджетных учреждений, по которым принято решение о предоставлении субсидий с 01.01.2011, исполняются в порядке,

установленном статьей 30 Федерального закона от 08 мая 2010 г. № 83-ФЗ «О внесении изменений в отдельные законодательные акты Российской Федерации в связи с совершенствованием правового положения государственных (муниципальных) учреждений.»;

2.3. в пункте 1.3:

слова «бюджетных учреждений» заменить словами «казенных учреждений»;

слово «приказом» заменить словами «распоряжением начальника»;

2.4. в пункте 1.4:

после слов «города Перми» дополнить словами «, а также исполнительных документов по обращению взысканий на средства бюджетных учреждений»;

после слова «установленном» дополнить словами «распоряжением начальника департамента финансов»;

2.5. в наименовании раздела 3 слова «бюджетных учреждений» заменить словами «казенных учреждений»;

2.6. в пункте 3.1:

в первом абзаце слова «бюджетных учреждений» заменить словами «казенных учреждений»;

во втором абзаце слова «бюджетное учреждение» заменить словами «казенное учреждение»;

в третьем абзаце слова «бюджетных учреждений» заменить словами «казенных учреждений»;

2.7. в пункте 3.2:

в первом абзаце слова «бюджетное учреждение» заменить словами «казенное учреждение»;

во втором абзаце слова «бюджетное учреждение» заменить словами «казенное учреждение»;

2.8. в пункте 3.5 слово «приказом» заменить словами «распоряжением начальника»;

2.9. в пункте 4.5 слова «бюджетных учреждений» заменить словами «казенных учреждений»;

2.10. в разделе 5 слова «бюджетных учреждений» заменить словами «казенных учреждений».

3. Распространить действие настоящего постановления на бюджетные учреждения, являющиеся получателями бюджетных средств, до 01 июля 2012 г.

4. Управлению по общим вопросам администрации города Перми обеспечить опубликование постановления в печатном средстве массовой информации «Официальный бюллетень органов местного самоуправления муниципального образования город Пермь».

5. Настоящее постановление вступает в силу с 01 января 2011 г.

6. Контроль за исполнением постановления возложить на и.о.заместителя главы администрации города Перми Чугарину Е.А.

Вр.и.о.главы администрации города Перми А.Ю.Маховиков

АДМИНИСТРАЦИЯ ГОРОДА ПЕРМИ
ПОСТАНОВЛЕНИЕ

31.12.2010 № 934

О внесении изменений в постановление администрации города Перми от 30.11.2007 № 502 «О Порядке формирования, размещения, финансового обеспечения и контроля исполнения муниципального задания на оказание муниципальных услуг (выполнение работ)»

В соответствии с пунктами 3, 4 статьи 69.2 Бюджетного кодекса Российской Федерации, в целях актуализации нормативной правовой базы города Перми администрация города Перми ПОСТАНОВЛЯЕТ:

1. Внести в постановление администрации города Перми от 30 ноября 2007 г. № 502 «О Порядке формирования, размещения, финансового обеспечения и контроля исполнения муниципального задания на оказание муниципальных услуг (выполнение работ)» (в ред. от 25.04.2008 № 318, от 24.06.2008 № 589, от 06.11.2009 № 813, от 06.12.2010 № 839) следующие изменения:

1.1. первый абзац пункта 2 изложить в следующей редакции:

«2. Функциональный (территориальный) орган администрации города Перми, осуществляющий функции и полномочия учредителя муниципальных учреждений на основании постановления администрации города Перми:»;

1.2. дополнить пунктом 2.4 следующего содержания:

«2.4. Утвердить ведомственные перечни муниципальных услуг (работ), оказываемых (выполняемых) находящимися в их ведении муниципальными учреждениями, по форме согласно приложению 2 к Порядку формирования, размещения, финансового обеспечения и контроля исполнения муниципального задания на оказание муниципальных услуг (выполнение работ) до 01 февраля 2011 г.».

2. Внести в Порядок формирования, размещения, финансового обеспечения и контроля исполнения муниципального задания на оказание муниципальных услуг (выполнение работ), утвержденный постановлением администрации города Перми от 30 ноября 2007 г. № 502, следующие изменения:

2.1. пункт 1.3 изложить в следующей редакции:

«1.3. Функциональный (территориальный) орган администрации города Перми, являющийся одновременно главным распорядителем бюджетных средств, формирует муниципальное задание на оказание муниципальных услуг (выполнение работ) для подведомственного казенного учреждения и бюджетного учреждения, являющегося получателем бюджетных средств.

Функциональный (территориальный) орган администрации города Перми, осуществляющий функции и полномочия учредителя муниципальных учреждений (далее – учредитель), формирует муниципальное задание на оказание муниципальных услуг (выполнение работ) для подведомственного автономного учреждения и бюджетного учреждения, в отношении которого принято решение о предоставлении ему субсидии из бюджета города Перми.»;

2.2. в пункте 2.2.1:

2.2.1. после слов «главным распорядителем бюджетных средств» дополнить словами «(учредителем)»;

2.2.2. слова «(бюджетных, автономных)» исключить;

2.3. в пункте 2.2.2:

2.3.1. второй абзац признать утратившим силу;

2.3.2. в третьем абзаце слово «состав,» исключить;

2.3.3. девятый абзац изложить в следующей редакции:

«предельные цены (тарифы) на оплату соответствующих услуг физическими или юридическими лицами в случаях, если законодательством Российской Федерации предусмотрено их оказание на платной основе, либо порядок установления указанных цен (тарифов) в случаях, установленных законодательством Российской Федерации.»;

2.3.4. дополнить абзацем следующего содержания:

«При установлении для подведомственных учреждений муниципального задания одновременно на оказание муниципальной услуги (услуг) и выполнение работ, муниципальное задание формируется из двух частей, каждая из которых должна содержать отдельно требования к оказанию муниципальной услуги (услуг) и выполнение работ.»;

2.4. пункт 2.2.3 изложить в следующей редакции:

«2.2.3. Муниципальное задание формируется для оказания муниципальных услуг на основе ведомственного перечня муниципальных услуг (работ), составляемого главными распорядителями бюджетных средств (учредителями) по форме согласно приложению № 2 к настоящему Порядку.»;

2.5. пункт 2.3 изложить в следующей редакции:

«2.3. Определение порядка оказания муниципальных услуг.

Для исполнителей, оказывающих муниципальные услуги, устанавливается единый Порядок оказания муниципальных услуг в соответствии с разделом 4 муниципального задания «Порядок оказания муниципальной услуги» приложения № 1 к настоящему Порядку.

Порядок оказания муниципальных услуг должен содержать:

нормативные правовые акты, регулирующие порядок оказания муниципальной услуги (в первую очередь приводятся стандарты предоставления соответствующей муниципальной услуги, при их отсутствии дается ссылка на основные правовые акты: федеральные законы, государственные и (или) отраслевые стандарты (ГОСТы, ОСТы), санитарно-эпидемиологические нормы, правила и так далее);

описание порядка информирования потенциальных потребителей муниципальной услуги, в котором указывается способ и состав размещаемой информации;

основания для досрочного прекращения исполнения муниципального задания.»;

2.6. в пункте 2.4.1 после слов «главным распорядителем бюджетных средств» дополнить словом «(учредителем)»;

2.7. в пункте 3.2 после слов «главным распорядителем бюджетных средств» дополнить словом «(учредителем)»;

2.8. в пункте 3.3:

2.8.1. во втором абзаце после слов «бюджетных учреждений» дополнить словами «являющихся получателями бюджетных средств, казенных учреждений,»;

2.8.2. третий абзац изложить в следующей редакции:

«для муниципального автономного учреждения, бюджетного учреждения, не являющегося получателем бюджетных средств, в виде предоставления субсидий на возмещение нормативных затрат на оказание ими муниципальных услуг (выполнение работ) в порядке, установленном администрацией города Перми,»;

2.9. пункт 3.4.1 изложить в следующей редакции:

«3.4.1. Исчисление объема бюджетных ассигнований для финансового обеспечения выполнения муниципального задания производится главным распорядителем бюджетных средств (учредителем) в соответствии с Методикой планирования бюджетных ассигнований, утверждаемой распоряжением начальника департамента финансов администрации города Перми.

Размер стоимости муниципальных услуг ежегодно пересчитывается в соответствии с Основными направлениями бюджетной и налоговой политики города Перми на очередной финансовый год и плановый период.

Показатели муниципального задания используются главным распорядителем бюджетных средств (учредителем) при составлении проекта бюджета города Перми на очередной финансовый год и плановый период согласно приложению № 4 к настоящему Порядку.»;

2.10. в пункте 3.4.3 после слов «главный распорядитель бюджетных средств» дополнить словом «(учредитель)»;

2.11. в пункте 3.4.4 двадцать второй, двадцать третий абзацы признать утратившими силу;

2.12. в пункте 3.4.5 после слов «главным распорядителем бюджетных средств» дополнить словом «(учредителем)»;

2.13. в пункте 4.1 после слов «главным распорядителем бюджетных средств» дополнить словом «(учредителем)»;

2.14. пункт 4.2 изложить в следующей редакции:

«4.2. Муниципальное задание муниципальному бюджетному учреждению, являющемуся получателем бюджетных средств, муниципальному казенному учреждению утверждается главным распорядителем бюджетных средств.»;

2.15. пункт 4.3 изложить в следующей редакции:

«4.3. Муниципальное задание муниципальному автономному учреждению, а также муниципальному бюджетному учреждению, в отношении которого принято решение о предоставлении ему субсидии из бюджета города Перми, утверждается учредителем.»;

2.16. в пункте 5.2 после слов «главный распорядитель бюджетных средств» дополнить словом «(учредитель)»;

2.17. в пункте 5.3 после слов «главным распорядителем бюджетных средств» дополнить словом «(учредителем)»;

2.18. в пункте 5.5 после слов «главным распорядителем бюджетных средств» дополнить словом «(учредителем)»;

2.19. в пункте 5.6 после слов «главный распорядитель бюджетных средств» дополнить словом «(учредитель)»;

2.20. дополнить пунктом 5.6^1 следующего содержания:

«5.6^1. В процессе исполнения бюджета города Перми при изменении размера стоимости муниципальной услуги, влекущего перерасчет финансового обеспечения в текущем году, вносятся изменения на плановый период с последующей корректировкой муниципального задания.»;

2.21. в пункте 5.7 после слов «главным распорядителем бюджетных средств» дополнить словом «(учредителем)»;

2.22. дополнить пунктом 5.9 следующего содержания:

«5.9. В течение срока выполнения муниципального задания корректировка муниципального задания производится в соответствии с пунктами 5.6, 5.7, 5.8 настоящего Порядка по форме согласно приложению 3 к настоящему Порядку.»;

2.23. приложение № 1 изложить в редакции согласно приложению 1 к настоящему постановлению;

2.24. приложение № 2 изложить в редакции согласно приложению 2 к настоящему постановлению;

2.25. приложение № 3 изложить в редакции согласно приложению 3 к настоящему постановлению;

2.26. дополнить приложением № 4 согласно приложению 4 к настоящему постановлению.

3. Управлению по общим вопросам администрации города Перми обеспечить опубликование постановления в печатном средстве массовой информации «Официальный бюллетень органов местного самоуправления муниципального образования город Пермь».

4. Настоящее постановление вступает в силу с 01 января 2011 г.

5. Контроль за исполнением постановления возложить на и.о.заместителя главы администрации города Перми Чугарину Е.А.

Вр.и.о.главы администрации города Перми А.Ю.Маховиков

Приложение 1
к постановлению администрации
города Перми
от 31.12.2010 № 934

УТВЕРЖДАЮ

_____
(_____)
(подпись, ф.и.о. руководителя функционального,
территориального органа администрации города
Перми
«__» _____ года

МУНИЦИПАЛЬНОЕ ЗАДАНИЕ

_____
(наименование учреждения)
на ____ год и на плановый период ____ и ____ годов *

Часть 1
(формируется при установлении муниципального задания одновременно на выполнение муниципальной услуги (услуг)
и работы (работ) и содержит требования к оказанию муниципальной услуги (услуг))

Раздел 1 _____
(при наличии двух и более разделов)

1. Наименование муниципальной услуги _____
2. Потребители муниципальной услуги _____

3. Показатели, характеризующие качество муниципальной услуги.

3.1. Показатели качества оказываемой муниципальной услуги. **

Наименование показателя	Единица измерения	Формула расчета	Значения показателей качества муниципальной услуги					Источник информации о значении показателя (исходные данные для ее расчета)
			отчетный финансовый год	текущий финансовый год	очередной финансовый год ***	первый год планового периода	второй год планового периода	
1.								
2.								

3.2. Объем муниципальной услуги (в натуральных показателях).

Наименование показателя	Единица измерения	Значение показателей объема муниципальной услуги					Источник информации о значении показателя
		отчетный финансовый год	текущий финансовый год	очередной финансовый год ***	первый год планового периода	второй год планового периода	
1.							
2.							

3.3. Объем муниципальной услуги (в стоимостных показателях).

3.3.1. Очередной финансовый год.

Наименование муниципальной услуги	Размер стоимости услуги на 1 потребителя услуги, руб.		Показатели объема муниципальной услуги		Финансовое обеспечение муниципальной услуги, тыс.руб.	
	единица измерения	сумма	единица измерения	значение показателей	бюджет города Перми	межбюджетные трансферты
1.						
2.						

3.3.2. Первый год планового периода.

Наименование муниципальной услуги	Размер стоимости услуги на 1 потребителя услуги, руб.		Показатели объема муниципальной услуги		Финансовое обеспечение муниципальной услуги, тыс.руб.	
	единица измерения	сумма	единица измерения	значение показателей	бюджет города Перми	межбюджетные трансферты
1.						
2.						

3.3.3. Второй год планового периода.

Наименование муниципальной услуги	Размер стоимости услуги на 1 потребителя услуги, руб.		Показатели объема муниципальной услуги		Финансовое обеспечение муниципальной услуги, тыс.руб.	
	единица измерения	сумма	единица измерения	значение показателей	бюджет города Перми	межбюджетные трансферты
1.						
2.						

4. Порядок оказания муниципальной услуги.

4.1. Нормативные правовые акты, регулирующие порядок оказания муниципальной услуги _____

4.2. Порядок информирования потенциальных потребителей муниципальной услуги.

Способ информирования	Состав размещаемой информации	Частота обновления информации
1.		
2.		

5. Основания для досрочного прекращения исполнения муниципального задания _____

_____

6. Предельные цены (тарифы) на оплату муниципальной услуги в случаях, если федеральным законом предусмотрено их оказание на платной основе.

6.1. Нормативный правовой акт, устанавливающий цены (тарифы) либо порядок их установления _____

_____

6.2. Орган, устанавливающий цены (тарифы) _____

6.3. Значения предельных цен (тарифов).

Наименование услуги	Цена (тариф), единица измерения
1.	
2.	

7. Порядок контроля за исполнением муниципального задания.

Формы контроля	Периодичность	Органы, осуществляющие контроль за оказанием услуги
1.		
2.		

8. Требования к отчетности об исполнении муниципального задания.

8.1. Форма отчета об исполнении муниципального задания.

Наименование показателя	Единица измерения	Значение, утвержденное в муниципальном задании на отчетный период	Фактическое значение за отчетный период	Характеристика причин отклонений от запланированных значений	Источник информации о фактическом значении показателя
Объемы муниципальной услуги (в натуральных показателях)					
1.					
2.					
Объемы муниципальной услуги (в стоимостных показателях)					
1.					
2.					

8.2. Сроки представления отчетов об исполнении муниципального задания _____

_____

8.3. Иные требования к отчетности об исполнении муниципального задания _____

_____

9. Иная информация, необходимая для исполнения (контроля за исполнением) муниципального задания _____

Часть 2
(формируется при установлении муниципального задания одновременно на выполнение муниципальной услуги (услуг) и работы (работ) и содержит требования к выполнению работы (работ))

Раздел 1 _____
(при наличии двух и более разделов)

1. Наименование муниципальной работы _____

2. Характеристика работы.

Наименование работы	Содержание работы	Планируемый результат выполнения работы				
		отчетный год	текущий финансовый год	очередной финансовый год	первый год планового периода	второй год планового периода
1.						
2.						

3. Основания для досрочного прекращения исполнения муниципального задания _____

4. Порядок контроля за исполнением муниципального задания.

Формы контроля	Периодичность	Органы исполнительной власти, осуществляющие контроль за исполнением муниципального задания
1.		
2.		

5. Требования к отчетности об исполнении муниципального задания.

5.1. Форма отчета об исполнении муниципального задания.

Результат, запланированный в муниципальном задании на отчетный финансовый год	Значение, утвержденное в муниципальном задании на отчетный период	Фактические результаты, достигнутые в отчетном финансовом году	Источник информации о фактически достигнутых результатах
1.			
2.			

5.2. Сроки представления отчетов об исполнении муниципального задания _____

5.3. Иные требования к отчетности об исполнении муниципального задания _____

_____

6. Иная информация, необходимая для исполнения (контроля за исполнением) муниципального задания _____

_____

* Для образовательных учреждений с учетом соответствующих образовательных программ.

** Заполняется по решению главного распорядителя бюджетных средств, в ведении которых находятся бюджетные учреждения-получатели бюджетных средств, казенные учреждения; функционального (территориального) органа администрации города Перми, осуществляющего полномочия учредителя автономных учреждений, бюджетных учреждений-получателей субсидий, на возмещение нормативных затрат, связанных с оказанием ими муниципальных услуг (выполнением работ), созданных на базе имущества, находящегося в муниципальной собственности.

*** Значения на очередной финансовый год могут быть детализированы по временному интервалу (месяц, квартал).

Приложение 2
к постановлению администрации
города Перми
от 31.12.2010 № 934

УТВЕРЖДАЮ

_____
(_____)
(подпись, ф.и.о. руководителя функционального,
территориального органа администрации города Перми
«__» _____ года

ВЕДОМСТВЕННЫЙ ПЕРЕЧЕНЬ
муниципальных услуг (работ)

	Наименование муниципальной услуги (работы)	Категория потребителей муниципальной услуги (работы)	Единицы измерения показателей объема (содержания) муниципальной услуги (работы)	Показатели, характеризующие качество муниципальной услуги	Наименование исполнителей (учреждений, групп учреждений), оказывающих муниципальную услугу (выполняющих работы)	Количество муниципальных услуг, предусмотренных в бюджете города Перми		
						очередной финансовый год	первый год планового периода	второй год планового периода
1	2	3	4	5	6	7	8	9

Приложение 3
к постановлению администрации
города Перми
от 31.12.2010 № 934

УТВЕРЖДАЮ

_____
(_____)
(подпись, ф.и.о. руководителя функционального,
территориального органа администрации города Перми
«__» _____ года

ИЗМЕНЕНИЕ
муниципального задания
«__» _____ года № _____

_____
(наименование учреждения)
на ____ год и на плановый период ____ и ____ годов *

Часть 1
(формируется при установлении муниципального задания одновременно на выполнение муниципальной услуги (услуг) и работы (работ) и содержит требования к оказанию муниципальной услуги (услуг))

Раздел 1 _____
(при наличии двух и более разделов)

1. Наименование муниципальной услуги _____

2. Потребители муниципальной услуги _____

3. Изменения показателей, характеризующих качество муниципальной услуги.

3.1. Изменение показателей качества оказываемой муниципальной услуги. **

Наименование показателя	Единица измерения	Формула расчета	Значения показателей качества муниципальной услуги, (+;-)					Источник информации о значении показателя (исходные данные для ее расчета)
			отчетный финансовый год	текущий финансовый год	очередной финансовый год ***	первый год планового периода	второй год планового периода	
1.								
2.								

3.2. Изменение объема муниципальной услуги (в натуральных показателях).

Наименование показателя	Единица измерения	Значение показателей объема муниципальной услуги, (+;-)					Источник информации о значении показателя
		отчетный финансовый год	текущий финансовый год	очередной финансовый год ***	первый год планового периода	второй год планового периода	
1.							
2.							

3.3. Изменение объема муниципальной услуги (в стоимостных показателях).

3.3.1. Очередной финансовый год.

Наименование муниципальной услуги	Размер стоимости услуги на 1 потребителя услуги, руб.		Показатели объема муниципальной услуги, (+;-)		Финансовое обеспечение муниципальной услуги (+;-), тыс.руб.	
	единица измерения	сумма	единица измерения	значение показателей	бюджет города Перми	межбюджетные трансферты
1.						
2.						

3.3.2. Первый год планового периода.

Наименование муниципальной услуги	Размер стоимости услуги на 1 потребителя услуги, руб.		Показатели объема муниципальной услуги, (+;-)		Финансовое обеспечение муниципальной услуги (+;-), тыс.руб.	
	единица измерения	сумма	единица измерения	значение показателей	бюджет города Перми	межбюджетные трансферты
1.						
2.						

3.3.3. Второй год планового периода.

Наименование муниципальной услуги	Размер стоимости услуги на 1 потребителя услуги, руб.		Показатели объема муниципальной услуги, (+;-)		Финансовое обеспечение муниципальной услуги (+;-), тыс.руб.	
	единица измерения	сумма	единица измерения	значение показателей	бюджет города Перми	межбюджетные трансферты
1.						
2.						

4. Порядок оказания муниципальной услуги.

4.1. Нормативные правовые акты, регулирующие порядок оказания муниципальной услуги _____

_____

4.2. Порядок информирования потенциальных потребителей муниципальной услуги.

Способ информирования	Состав размещаемой информации	Частота обновления информации
1.		
2.		

5. Основания для досрочного прекращения исполнения муниципального задания _____

_____

6. Предельные цены (тарифы) на оплату муниципальной услуги в случаях, если федеральным законом предусмотрено их оказание на платной основе.
6.1. Нормативный правовой акт, устанавливающий цены (тарифы) либо порядок их установления _____

_____

6.2. Орган, устанавливающий цены (тарифы) _____

6.3. Значения предельных цен (тарифов).

Наименование услуги	Цена (тариф), единица измерения
1.	
2.	

7. Порядок контроля за исполнением муниципального задания.

Формы контроля	Периодичность	Органы, осуществляющие контроль за оказанием услуги
1.		
2.		

8. Требования к отчетности об исполнении муниципального задания.

8.1. Форма отчета об исполнении муниципального задания.

Наименование показателя	Единица измерения	Значение, утвержденное в муниципальном задании на отчетный период	Фактическое значение за отчетный период	Характеристика причин отклонений от запланированных значений	Источник информации о фактическом значении показателя
1.					
2.					

8.2. Сроки представления отчетов об исполнении муниципального задания _____

_____

8.3. Иные требования к отчетности об исполнении муниципального задания _____

_____

9. Иная информация, необходимая для исполнения (контроля за исполнением) муниципального задания _____

_____

Часть 2
(формируется при установлении муниципального задания одновременно на выполнение муниципальной услуги (услуг) и работы (работ) и содержит требования к выполнению работы (работ))

Раздел 1 _____
(при наличии двух и более разделов)

1. Наименование муниципальной работы _____

2. Изменение характеристики работы.

Наименование работы	Содержание работы	Планируемый результат выполнения работы, (+;-)				
		отчетный год	текущий финансовый год	очередной финансовый год	первый год планового периода	второй год планового периода
1.						
2.						

3. Основания для досрочного прекращения исполнения муниципального задания _____

4. Порядок контроля за исполнением муниципального задания.

Формы контроля	Периодичность	Органы исполнительной власти, осуществляющие контроль за исполнением муниципального задания
1.		
2.		

5. Требования к отчетности об исполнении муниципального задания.

5.1. Форма отчета об исполнении муниципального задания.

Результат, запланированный в муниципальном задании на отчетный финансовый год	Значение, утвержденное в муниципальном задании на отчетный период	Фактические результаты, достигнутые в отчетном финансовом году	Источник информации о фактически достигнутых результатах
1.			
2.			

5.2. Сроки представления отчетов об исполнении муниципального задания _____

5.3. Иные требования к отчетности об исполнении муниципального задания _____

6. Иная информация, необходимая для исполнения (контроля за исполнением) муниципального задания _____

_____

* Для образовательных учреждений с учетом соответствующих образовательных программ.

** Заполняется по решению главного распорядителя бюджетных средств, в ведении которых находятся бюджетные учреждения–получатели бюджетных средств, казенные учреждения; функционального (территориального) органа администрации города Перми, осуществляющего полномочия учредителя автономных учреждений, бюджетных учреждений-получателей субсидий, на возмещение нормативных затрат, связанных с оказанием ими муниципальных услуг (выполнением работ), созданных на базе имущества, находящегося в муниципальной собственности.

*** Значения на очередной финансовый год могут быть детализированы по временному интервалу (месяц, квартал).

Приложение 4
к постановлению администрации
города Перми
от 31.12.2010 № 934

УТВЕРЖДАЮ

_____
(_____)
(подпись, ф.и.о. руководителя функционального,
территориального органа администрации города Перми
«__» _____ года

ПРОГНОЗ
сводных показателей муниципальных заданий

_____
(наименование функционального, территориального органа администрации города Перми)

на ____ год и на плановый период ____ и ____ годов *

1. Наименование муниципальных _____

_____

1.2. Объем муниципальной услуги (в натуральных показателях).

Наименование показателя	Единица измерения	Значение показателей объема муниципальной услуги					Источник информации о значении показателя
		отчетный финансовый год	текущий финансовый год	очередной финансовый год **	первый год планового периода	второй год планового периода	
1.							
2.							

1.3. Объем муниципальной услуги (в стоимостных показателях).

1.3.1. Очередной финансовый год.

Наименование муниципальной услуги	Размер стоимости услуги на 1 потребителя услуги, руб.		Показатели объема муниципальной услуги		Финансовое обеспечение муниципальной услуги, тыс.руб.	
	единица измерения	сумма	единица измерения	значение показателей	бюджет города Перми	межбюджетные трансферты
1.						
2.						

1.3.2. Первый год планового периода.

Наименование муниципальной услуги	Размер стоимости услуги на 1 потребителя услуги, руб.		Показатели объема муниципальной услуги		Финансовое обеспечение муниципальной услуги, тыс.руб.	
	единица измерения	сумма	единица измерения	значение показателей	бюджет города Перми	межбюджетные трансферты
1.						
2.						

1.3.3. Второй год планового периода.

Наименование муниципальной услуги	Размер стоимости услуги на 1 потребителя услуги, руб.		Показатели объема муниципальной услуги		Финансовое обеспечение муниципальной услуги, тыс.руб.	
	единица измерения	сумма	единица измерения	значение показателей	бюджет города Перми	межбюджетные трансферты
1.						
2.						

2. Наименование муниципальных работ _____

_____

2.1. Характеристика работы.

Наименование работы	Содержание работы	Планируемый результат выполнения работы				
		отчетный год	текущий финансовый год	очередной финансовый год	первый год планового периода	второй год планового периода
1.						
2.						

* Для образовательных учреждений с учетом соответствующих образовательных программ.

** Значения на очередной финансовый год могут быть детализированы по временному интервалу (месяц, квартал).

АДМИНИСТРАЦИЯ ГОРОДА ПЕРМИ
ПОСТАНОВЛЕНИЕ

31.12.2010 № 935

О внесении изменений в постановление администрации города Перми от 07.10.2010 № 665 «Об установлении расходных обязательств Пермского городского округа по мероприятиям, направленным на развитие микрорайонов города Перми, на 2011 год»

В соответствии со статьей 86 Бюджетного кодекса Российской Федерации, статьей 16 Федерального закона от 06 октября 2003 г. № 131-ФЗ «Об общих принципах организации местного самоуправления в Российской Федерации», Уставом города Перми, статьей 20 решения Пермской городской Думы от 28 августа 2008 г. № 185 «Об утверждении Положения о бюджете и бюджетном процессе в городе Перми», в целях повышения качества жизни населения путем решения наиболее острых проблем городских микрорайонов администрация города Перми ПОСТАНОВЛЯЕТ:

1. Внести в перечень мероприятий, направленных на развитие микрорайонов города Перми, на 2011 год, утвержденный постановлением администрации города Перми от 07 октября 2010 г. № 665 «Об установлении расходных обязательств Пермского городского округа по мероприятиям, направленным на развитие микрорайонов города Перми, на 2011 год», следующие изменения:

1.1. в строке 5.4.3 графу 2 изложить в следующей редакции:

«Оказание содействия ТОС «Заречный» в организации тренировок и соревнований детей, посещающих спортивную секцию по футболу «Правый берег»;

1.2. в строке 8.1.7 графу 2 изложить в следующей редакции:

«Выделение субсидии МАОУ «Лицей № 3» г.Перми на проект школьного стадиона с беговыми дорожками на территории лицея»;

1.3. дополнить строками 8.2.1- 8.2.4 следующего содержания:

8.2.1	Выделение субсидии для МАОУ «СОШ № 3» г.Перми на организацию экскурсионных поездок	ул.Карпинского,86	департамент образования администрации города Перми	III	15000,00
8.2.2	Выделение субсидии для МАОУ «СОШ № 91» г.Перми на организацию экскурсионных поездок	ул.Карпинского,66	департамент образования администрации города Перми	III	15000,00
8.2.3	Выделение субсидии для МАОУ «СОШ № 100» г.Перми на организацию экскурсионных поездок	ул.Декабристов,35а	департамент образования администрации города Перми	III	15000,00
8.2.4	Выделение субсидии для МАОУ «Лицей № 3» г.Перми на организацию экскурсионных поездок	ул.Свиязева,17	департамент образования администрации города Перми	III	15000,00

1.4. в строке 8.4.6 в графе 6 цифры «60000,00» заменить цифрами «20000,00»;

1.5. в строке 8.4.7 в графе 6 цифры «60000,00» заменить цифрами «20000,00»;

1.6. в строке 8.4.8 в графе 6 цифры «60000,00» заменить цифрами «12500,00»;

1.7. в строке 8.4.9 в графе 6 цифры «30000,00» заменить цифрами «10000,00»;

1.8. в строке 8.4.10 в графе 6 цифры «30000,00» заменить цифрами «15000,00»;

1.9. строку 8.4.15 изложить в следующей редакции:

8.4.15	Оказание содействия ТОС «Авиагородок» в организации экскурсионных поездок для жителей микрорайона Авиагородок	ул.Сусанина,10	администрация Индустриального района		

8.4.15.1				II	20000,00
8.4.15.2				III	20000,00
8.4.15.3				IV	20000,00

1.10. строку 8.4.16 изложить в следующей редакции:

8.4.16	Оказание содействия ТОС «Карпинский» в организации экскурсионных поездок для жителей микрорайона Карпинский	ул.Самолетная,52	администрация Индустриального района		
8.4.16.1				II	20000,00
8.4.16.2				III	20000,00
8.4.16.3				IV	20000,00

1.11. дополнить строками 8.4.17-8.4.19 следующего содержания:

8.4.17	Оказание содействия ТОС «Декабристов-100» в организации экскурсионных поездок для жителей микрорайона Декабристов	ул.Декабристов,35а	администрация Индустриального района		
8.4.17.1				II	12500,00
8.4.17.2				III	12500,00
8.4.17.3				IV	12500,00
8.4.18	Оказание содействия Индустриальной районной организации ПОО ООО «ВОИ» в организации экскурсионных поездок для жителей округа № 8	ул.Левченко,1	администрация Индустриального района	II	20000,00
8.4.19	Оказание содействия Общественной организации ветеранов (пенсионеров) войны, труда, Вооруженных сил и правоохранительных органов Индустриального района в организации экскурсионных поездок для жителей округа № 8	ул.Мира,76	администрация Индустриального района	II	15000,00

1.12. после строки 8.4.19 строку:

Итого					1000000,00

изложить в следующей редакции:

Итого					1060000,00

1.13. в строке 9.2.1 в графе 6 цифры «55000,00» заменить цифрами «34500,00»;
1.14. в строке 9.2.2 в графе 6 цифры «40000,00» заменить цифрами «42000,00»;
1.15. строку 9.2.5 изложить в следующей редакции:

9.2.5	Выделение субсидии МАОУ «Лицей № 4» на приобретение беспроводного радиомикрофона	ул.Танкистов,56	департамент образования администрации города Перми	I	7000,00

1.16. строки 9.2.6, 9.2.7, 9.2.8, 9.2.9 признать утратившими силу;
1.17. в строке 9.4.1 в графе 6 цифры «85000,00» заменить цифрами «90000,00»;
1.18. в строке 9.4.2 в графе 6 цифры «45000,00» заменить цифрами «50000,00»;
1.19. в строке 9.4.3:
в графе 3 слова «территория округа № 9» заменить словами «ул.Мира,76»;
графе 6 цифры «85000,00» заменить цифрами «90000,00»;
1.20. в строке 9.4.4:

в графе 3 слова «территория округа № 9» заменить словами «ул.Мира,76»;
графе 6 цифры «45000,00» заменить цифрами «50000,00»;
1.21. в строке 9.4.5 в графе 6 цифры «70000,00» заменить цифрами «30000,00»;
1.22. в строке 9.4.6 в графе 6 цифры «45000,00» заменить цифрами «50000,00»;
1.23. в строке 9.4.11 в графе 6 цифры «30000,00» заменить цифрами «5000,00»;
1.24. в строке 9.4.13 в графе 6 цифры «30000,00» заменить цифрами «5000,00»;
1.25. в строке 9.4.15 в графе 6 цифры «30000,00» заменить цифрами «5000,00»;
1.26. дополнить строками 9.4.17 - 9.4.29 следующего содержания:

9.4.17	Оказание содействия ТОС «Качаловский» в издании информационных буклетов по проблемным вопросам для жителей Индустриального района: телефонно-информационный справочник услуг в количестве 8000 экз. для жителей округа № 9	ул.Мира,76	администрация Индустриального района	I	75000,00
9.4.18	Оказание содействия ТОС «Качаловский» в организации услуг парикмахера для пенсионеров и малоимущих граждан для округа № 9	ул.Мира,76	администрация Индустриального района	I	8250,00
9.4.19	Оказание содействия ТОС «Нагорный-2» в организации услуг парикмахера для пенсионеров и малоимущих граждан округа № 9	ул.Чердынская, 20	администрация Индустриального района	I	8750,00
9.4.20	Оказание содействия ТОС «Качаловский» в изготовлении поздравительных открыток ко Дню защитника Отечества, Международному женскому дню в количестве 2400 шт.	ул.Мира,76	администрация Индустриального района	I	60000,00
9.4.21	Оказание содействия ТОС «Нагорный-2» в изготовлении поздравительных открыток ко Дню защитника Отечества, Международному женскому дню в количестве 2400 шт.	ул.Чердынская, 20	администрация Индустриального района	I	60000,00
9.4.22	Оказание содействия ТОС «Декабристов-100» в изготовлении поздравительных открыток ко Дню защитника Отечества, Международному женскому дню в количестве 1400 шт.	ул.Декабристов,35а	администрация Индустриального района	I	35000,00
9.4.23	Оказание содействия ТОС «Качаловский» в поздравлении пенсионеров-юбиляров округа № 9	ул.Мира,76	администрация Индустриального района	I	9500,00
9.4.24	Оказание содействия Индустриальной районной организации ПОО «ВОИ» в приобретении постельного белья для лежачих инвалидов (90 человек)	ул.Танкистов,12	администрация Индустриального района	I	20000,00
9.4.25	Оказание содействия ТОС «Качаловский» в приобретении видеопроектора и комплектующих к нему (экран, ноутбук, сетевой фильтр)	ул.Мира,76	администрация Индустриального района	I	38000,00

9.4.26	Оказание содействия ТОС «Качаловский» в приобретении спортивной формы для членов ТОСа	ул.Мира,76	администрация Индустриального района	I	5000,00
9.4.27	Оказание содействия ТОС «Качаловский» в проведении экскурсии по святым местам для детей-сирот ВОВ общественной организации «Память сердца»	ул.Мира,76	администрация Индустриального района	I	46500,00
9.4.28	Оказание содействия ТОС «Нагорный-2» в изготовлении и реконструкции информационных стендов	ул.Чердынская, 20	администрация Индустриального района	I	10000,00
9.4.29	Оказание содействия Общественной организации ветеранов (пенсионеров) войны, труда, Вооруженных сил и правоохранительных органов Индустриального района в организации праздников, посвященных Дню защитника Отечества, Международному женскому дню	ул.Мира,76	администрация Индустриального района	I	10000,00

1.27. строки 9.5.1, 9.6.1, 9.6.2, 9.6.3, 9.6.4 признать утратившими силу;
1.28. дополнить строкой 14.1.4 следующего содержания:

14.1.4	Приобретение электроплиты МДОУ «Детский сад № 71»	ул.Закамская, 58а	департамент образования администрации города Перми	I	50000,00

1.29. в строке 14.2.1 в графе 6 цифры «93793,72» заменить цифрами «113000,00»;
1.30. в строке 14.4.15 в графе 6 цифры «30000,00» заменить цифрами «40000,00»;
1.31. после строки 14.4.18 строку:

Итого					920793,72

изложить в следующей редакции:

Итого					1000000,00

1.32. в строке 18.1.2 графу 2 изложить в следующей редакции:
«Установка локальной вычислительной сети в учебных классах для МОУ «СОШ № 32»;
1.33. в строке 18.1.3 графу 2 изложить в следующей редакции:
«Организация и проведение МОУ «СОШ № 6» мероприятий, посвященных юбилею школы»;
1.34. в строке 18.1.6 графу 2 изложить в следующей редакции:
«Приобретение детской мебели и игрового оборудования для МДОУ «Детский сад № 36»;
1.35. в строке 18.1.7 графу 2 изложить в следующей редакции:
«Приобретение игрового оборудования, детской мебели и морозильной камеры для МДОУ «Детский сад № 36»;
1.36. в строке 18.1.8 графу 2 изложить в следующей редакции:
«Приобретение стиральной машины и оборудования в физиотера-певтический кабинет МДОУ «Детский сад № 36»;
1.37. в строке 18.1.9 графу 2 изложить в следующей редакции:
«Приобретение ковров, детских стульчиков в музыкальный зал и пылесосов для МДОУ «Детский сад № 36»;
1.38. в строке 18.1.10 графу 3 изложить в следующей редакции:
«ул.Большевистская,166»;
1.39. дополнить строкой 18.1.11 следующего содержания:

18.1.11	Выделение субсидии МАДОУ «Детский сад № 238» для приобретения оборудования	ул.Советская, 118	департамент образования администрации города Перми	I	60000,00

1.40. в строке 18.4.1 графу 2 изложить в следующей редакции: «Оказание содействия СТОСМ «Слудский» в проведении мероприятия «Рождественские встречи»;

1.41. строку 18.4.2 признать утратившей силу;

1.42. в строке 18.6.1 в графе 6 цифры «99000,00» заменить цифрами «79000,00»;

1.43. строки 19.1.4, 19.1.5 признать утратившими силу;

1.44. дополнить строками 19.1.6 - 19.1.9 следующего содержания:

19.1.6	Кронирование, санитарная обрезка деревьев, вырубка кустарника на территории МДОУ «Детский сад № 388»	ул.Гашкова,22б	департамент образования администрации города Перми	I	50000,00
19.1.7	Замена электроосвещения в помещении группы МДОУ «Детский сад № 393»	ул.Гашкова, 22а	департамент образования администрации города Перми	I	50000,00
19.1.8	Ремонт музыкального зала МДОУ «Центр развития ребенка - детский сад № 411»	ул.Целинная, 11а	департамент образования администрации города Перми	I	50000,00
19.1.9	Замена линолеума на плитку на путях эвакуации в помещениях МДОУ «Центр развития ребенка - детский сад № 415»	ул.Целинная, 29а	департамент образования администрации города Перми	I	50000,00

1.45. в строке 19.4.1 в графе 6 цифры «440000,00» заменить цифрами «490000,00»;

1.46. после строки 19.4.3 строку:

Итого					950000,00

изложить в следующей редакции:

Итого					1000000,00

1.47. в строке 20.1.5 графу 3 изложить в следующей редакции: «ул.Харьковская,21а»;

1.48. в строке 20.1.7:

графу 2 изложить в следующей редакции:

«Приобретение спортивного инвентаря для МОУ ДОД ДЮСШ «Искра»;

в графе 6 цифры «500000,00» заменить цифрами «300000,00»;

1.49. дополнить строкой 20.1.8 следующего содержания:

20.1.8	Выделение субсидии МАОУ «Гимназия № 7» на приобретение оргтехники	ул.Целинная,29б	департамент образования администрации города Перми	I	200000,00

1.50. в строке 21.2.1 графу 2 изложить в следующей редакции:

«Оказание содействия ТОС «Рабочий поселок» в организации и проведении мероприятия для молодых семей округа № 21 ко Дню Святого Валентина»;

1.51. в строке 21.2.1 графу 3 изложить следующей в редакции:

«территория округа № 21»;

1.52. в строке 21.4.2 графу 3 изложить в следующей редакции «территория округа № 21»;

1.53. в строке 21.4.16 графу 3 изложить в следующей редакции «территория округа № 21»;

1.54. в строке 21.4.25 графу 3 изложить в следующей редакции «территория округа № 21»;

1.55. в строке 21.4.26 графу 3 изложить в следующей редакции «территория округа № 21»;

1.56. в строке 21.4.1:

в графе 2 слово «мебель» исключить;

в графе 3 слова «бульвар Гагарина/Степана Разина,19/36» заменить словами «ул.Крупской,22»;

1.57. в строке 21.4.23 в графе 6 цифры «15000,00» заменить цифрами «20000,00»;

1.58. строку 21.4.24 признать утратившей силу;

1.59. строки 22.2.1, 22.2.2, 22.2.3, 22.2.4, 22.4.4, 22.4.5,22.4.6, 22.4.7 признать утратившими силу;

1.60. строку 22.4.1 изложить в следующей редакции:

22.4.1	Оказание содействия ТОС «Вечерняя Пермь» в проведении культурно-массовых мероприятий для жителей округа № 22: День студента, День защитника Отечества, посвященных каникулам «Ура, каникулы», «День доброты», «Веселая масленица», Международный женский день	территория округа № 22	администрация Мотовилихинского района	I	886000,00

1.61. строку 22.4.2 изложить в следующей редакции:

22.4.2	Оказание содействия ТОС «Вечерняя Пермь» в приобретении оргтехники (ноутбука)	территория округа № 22	администрация Мотовилихинского района	I	15000,00

1.62. строку 22.4.3 изложить в следующей редакции:

22.4.3	Оказание содействия ТОС «Дружба» в проведении мероприятий для жителей округа № 22, посвященных Международному женскому дню	территория округа № 22	администрация Мотовилихинского района	I	99000,00

1.63. в строке 23.3.1 в графе 3 слова «бульвар Гагарина,107/1, ул.Звонарева,43» заменить словами «ул. Крупской,87б, ул.Старцева,47»;

1.64. дополнить строками 24.3.1- 24.3.3 следующего содержания:

24.3.1	Создание зимней игровой площадки во дворе дома	Архирейка,31а	администрация Мотовилихинского района	I	10000,00
24.3.2	Создание зимней игровой площадки в Костарево во дворе дома	ул.Грибоедова, 68	администрация Мотовилихинского района	I	10000,00
24.3.3	Создание зимней игровой площадки в Костарево во дворе дома	ул.Каспийская, 15	администрация Мотовилихинского района	I	10000,00

1.65. в строке 24.4.11 в графе 6 цифры «35000,00» заменить цифрами «75000,00»;

1.66. строку 24.4.12 признать утратившей силу;

1.67. строки 24.4.23-24.4.25 признать утратившими силу;

1.68. дополнить строкой 25.3.1 следующего содержания:

25.3.1	Выделение субсидий на текущий ремонт помещений МАУФКиС «Городской центр спортивной подготовки «Гайва»	ул.Карбышева, 52	комитет по физической культуре и спорту администрации города Перми	I	335000,00

1.69. в строке 25.4.1 в графе 2 слова «СТОСМ» заменить словами «СТОСЧСМ»;

1.70. строки 25.4.2 – 25.4.8 признать утратившими силу;

1.71. в строке 26.1.1 в графе 2 слова «Клуб им.А.Н.Златогорского» заменить словами «Клуб им.Златогорского»;

1.72. в строке 26.2.1 в графе 2 слова «Клуб им.А.Н.Златогорского» заменить словами «Клуб им.Златогорского»;

1.73. в строке 26.2.2 в графе 2 слова «Клуб им.А.Н.Златогорского» заменить словами «Клуб им.Златогорского»;

1.74. в строке 26.2.4 в графе 2 слова «Клуб им.А.Н.Златогорского» заменить словами «Клуб им.Златогорского»;

1.75. в строке 26.2.5 в графе 2 слова «Клуб им.А.Н.Златогорского» заменить словами «Клуб им.Златогорского»;

1.76. в строке 26.2.3 графу 2 изложить в следующей редакции:

«Организация и проведение новогодних елок для жителей микрорайона Заозерье в МУК «Клуб им.Златогорского»;

1.77. в строке 29.1.1 в графе 2 слова «приобретение оборудования для МДОУ «Детский сад № 92» заменить словами «текущий ремонт музыкального зала в МДОУ «Детский сад № 92»;

1.78. в строке 30.1.4. графу 2 изложить в следующей редакции:

«Приобретение мебели для МДОУ «Центр развития ребенка – детский сад № 269»;

1.79. в строке 35.2.1 в графе 6 цифры «72500,00» заменить цифрами «50000,00»;

1.80. дополнить строками 35.2.2, 35.2.3 следующего содержания:

35.2.2	Проведение зимнего турнира среди дворовых команд по футболу для детей 35 избирательного округа	ул.Краснополянская,17	администрация Свердловского района	I	41500,00
35.2.3	Организация и проведение шоу спецэффектов для жителей 35 избирательного округа	ул.Нейвинская,12	администрация Свердловского района	I	99000,00

1.81. в строке 35.4.1 в графе 6 цифры «200000,00» заменить цифрами «99000,00»;

1.82. строки 35.4.2, 35.4.3 изложить в следующей редакции:

35.4.2	Оказание содействия ТОС «Владимирский» в организации и проведении мероприятия, посвященного празднованию Нового года для детей из малообеспеченных семей микрорайона Владимирский	ул.Серпуховская,8	администрация Свердловского района	I	99000,00
35.4.3	Оказание содействия ТОС «Голый Мыс» в организации и проведении мероприятия, посвященного празднованию Дня защитника Отечества для жителей микрорайона	ул.Клубная,2	администрация Свердловского района	I	99000,00

1.83. в строке 35.4.4 в графе 6 цифры «110000,00» заменить цифрами «99000,00»;

1.84. в строке 35.4.5 в графе 6 цифры «200000,00» заменить цифрами «99000,00»;

1.85. дополнить строками 35.4.6 - 35.4.8 следующего содержания:

35.4.6	Оказание содействия ТОС «Голый Мыс» в организации и проведении мероприятия, посвященного празднованию Рождества Христова для жителей микрорайона	ул.Клубная,6	администрация Свердловского района	I	99000,00
35.4.7	Оказание содействия ТОС «Владимирский» в организации и проведении мероприятия, посвященного празднованию Дня защитника Отечества для жителей микрорайона Владимирский	ул.Серпуховская,8	администрация Свердловского района	I	99000,00
35.4.8	Оказание содействия ТОС «Владимирский» в проведении праздничных мероприятий, посвященных празднованию Нового года, для жителей 35 избирательного округа	ул.Нейвинская,12	администрация Свердловского района	I	99000,00

1.86. в строке «Итого распределено по мероприятиям» в графе 6 цифры «35617043,72» заменить цифрами «35806250,00»;

1.87. в строке «Нераспределенный резерв» в графе 6 цифры «36382956,28» заменить цифрами «36193750,00».

2. Информационно-аналитическому управлению администрации города Перми разместить постановление на официальном Интернет-сайте муниципального образования город Пермь.

3. Настоящее постановление вступает в силу с момента официального опубликования.

4. Управлению по общим вопросам администрации города Перми обеспечить опубликование постановления в печатном средстве массовой информации «Официальный бюллетень органов местного самоуправления муниципального образования город Пермь».

5. Контроль за исполнением постановления возложить на и.о.заместителя главы администрации города Перми Чугарину Е.А.

Вр.и.о.главы администрации города Перми А.Ю.Маховиков

АДМИНИСТРАЦИЯ ГОРОДА ПЕРМИ
ПОСТАНОВЛЕНИЕ

31.12.2010 № 936

О внесении изменений в постановление администрации города от 07.02.2008 № 54 «Об утверждении Типового положения о премировании муниципальных служащих администрации города Перми и Типового положения о единовременной выплате при предоставлении ежегодного оплачиваемого отпуска и об оказании материальной помощи»

На основании решения Пермской городской Думы от 17 декабря 2010 г. № 218 «О внесении изменений в решение Пермской городской Думы от 26.12.2006 № 355 «О нормативных актах, регулирующих вопросы оплаты труда выборных должностных лиц городского самоуправления, а также членов Избирательной комиссии города Перми, осуществляющих свои полномочия на постоянной основе, и денежного содержания муниципальных служащих города Перми» администрация города Перми ПОСТАНОВЛЯЕТ:

1. Внести в постановление администрации города Перми от 07 февраля 2008 г. № 54 «Об утверждении Типового положения о премировании муниципальных служащих администрации города Перми и Типового положения о единовременной выплате при предоставлении ежегодного оплачиваемого отпуска и об оказании материальной помощи» (в ред. от 12.10.2010 № 674) следующие изменения:

1.1. наименование изложить в следующей редакции:

«Об утверждении Положения о премировании муниципальных служащих администрации города Перми и Положения о единовременной выплате при предоставлении ежегодного оплачиваемого отпуска и об оказании материальной помощи»;

1.2. преамбулу изложить в следующей редакции:

«В соответствии с Трудовым кодексом Российской Федерации, статьей 22 Федерального закона от 02.03.2007 № 25-ФЗ «О муниципальной службе в Российской Федерации», статьями 4, 5 Положения о денежном содержании муниципальных служащих города Перми, утвержденного решением Пермской городской Думы от 26.12.2006 № 355 «О нормативных актах, регулирующих вопросы оплаты труда выборных должностных лиц городского самоуправления, а также членов Избирательной комиссии города Перми, осуществляющих свои полномочия на постоянной основе, и денежного содержания муниципальных служащих города Перми», постановлением администрации города Перми от 17.03.2009 № 134 «Об определении размеров фонда оплаты труда муниципальных служащих функциональных и территориальных органов, функциональных подразделений администрации города Перми»;

1.3. в пункте 1:

1.3.1. абзац второй изложить в следующей редакции:

«Положение о премировании муниципальных служащих администрации города Перми»;

1.3.2. абзац третий изложить в следующей редакции:

«Положение о единовременной выплате при предоставлении ежегодного оплачиваемого отпуска и оказании материальной помощи (далее – Положения).»;

1.4. в пункте 2:

слова «Типовые положения» заменить словами «Положения»;

слова «, а также для служащих, занимающих должности, не отнесенные к должностям муниципальной службы, и осуществляющих техническое обеспечение деятельности в функциональных органах и подразделениях администрации города Перми,» исключить.

2. Внести в Положение о премировании муниципальных служащих администрации города Перми, утвержденное постановлением администрации города Перми от 07 февраля 2008 г. № 54 (в ред. от 12.10.2010 № 674), следующие изменения:

2.1. в преамбуле абзац первый изложить в следующей редакции:

«Положение о премировании муниципальных служащих администрации города Перми вводится в целях материального стимулирования, поощрения профессионализма и компетенции первого заместителя главы администрации города, заместителей главы администрации города, руководителя аппарата администрации города, руководителей функциональных и территориальных органов администрации города, руководителей и муниципальных служащих функциональных подразделений администрации города (далее – руководители и иные муниципальные служащие администрации), повышения их заинтересованности в результатах деятельности администрации города, ответственности за своевременное и качественное исполнение должностных обязанностей.»;

2.2. в абзаце втором преамбулы слова «Типовое положение» заменить словом «Положение»;

2.3. раздел 1 признать утратившим силу;

2.4. в пункте 2.2.2 слова «Типового положения» заменить словом «Положения»;

2.5. в пункте 2.5.1 слова «Типового положения» заменить словом «Положения»;

2.6. в разделе 3:

2.6.1. наименование изложить в следующей редакции:

«3. Премиальный фонд»;

2.6.2. абзац первый пункта 3.1 признать утратившим силу;

2.6.3. в абзаце втором пункта 3.1.1 слова «установленного постановлением администрации города от 30.01.2007 № 22 «Об определении размеров фонда оплаты труда муниципальных служащих функциональных и территориальных органов, функциональных подразделений администрации города и об индексации должностных окладов» (далее – премиальный фонд)» заменить словами «установленного соответствующим постановлением администрации города Перми (далее – премиальный фонд)»;

2.7. в разделе 4:

2.7.1. наименование изложить в следующей редакции:

«4. Сроки назначения и выплаты премии»;

2.7.2. пункты 4.2 и 4.3 признать утратившими силу.

3. Внести в Положение о единовременной выплате при предоставлении ежегодного оплачиваемого отпуска и оказании материальной помощи, утвержденное постановлением администрации города от 07 февраля 2008 г. № 54 (в ред. от 12.10.2010 № 674), следующие изменения:

3.1. в преамбуле слова «Типовое положение» заменить словом «Положение»;

3.2. в пункте 1.4 слова «при оформлении ежегодного оплачиваемого отпуска» исключить;

3.3. пункт 1.5 признать утратившим силу;

3.4. пункт 2.6 признать утратившим силу.

4. Настоящее постановление вступает в силу с момента официального опубликования и распространяется на правоотношения, возникшие с 1 января 2011 г.

5. Управлению по общим вопросам администрации города Перми обеспечить опубликование постановления в печатном средстве массовой информации «Официальный бюллетень органов местного самоуправления муниципального образования город Пермь».

6. Контроль за исполнением постановления возложить на и.о.руководителя аппарата администрации города Перми Анисимову Е.Л.

Вр.и.о.главы администрации города Перми А.Ю.Маховиков

АДМИНИСТРАЦИЯ ГОРОДА ПЕРМИ
ПОСТАНОВЛЕНИЕ

31.12.2010 № 937

О внесении изменений в постановление администрации города Перми от 05.12.2008 № 1167 «Об утверждении долгосрочной целевой программы «Организация и обустройство мест массового отдыха жителей города Перми»

В соответствии с постановлением администрации города Перми от 31 декабря 2009 г. № 1061 «Об утверждении Порядка принятия решений о разработке долгосрочных целевых программ, их формирования и реализации» администрация города Перми ПОСТАНОВЛЯЕТ:

1. Внести в долгосрочную целевую программу «Организация и обустройство мест массового отдыха жителей города Перми», утвержденную постановлением администрации города Перми от 05 декабря 2008 г. № 1167 (в ред. от 01.10.2009 № 661, от 12.11.2009 № 846, от 25.11.2009 № 904, от 24.02.2010 № 69, от 17.05.2010 № 265, от 20.09.2010 № 564, от 14.10.2010 № 687, от 22.10.2010 № 714, от 01.11.2010 № 742, от 16.12.2010 № 865, от 29.12.2010 № 922), следующие изменения:

1.1. в Паспорте Программы:

1.1.1. графу 2 в строке «Цели и задачи Программы, важнейшие целевые показатели» изложить в следующей редакции:

«Целью Программы является создание условий для массового отдыха жителей города Перми.

Задачами Программы являются:

создание системы управления и развития мест массового отдыха жителей города Перми (далее - места массового отдыха),

обустройство мест массового отдыха на 2009-2013 годы.

Важнейшие целевые показатели:

количество мест массового отдыха, находящихся на содержании,

количество паспортизированных парков, садов, скверов,

количество обустроенных (приведенных в нормативное состояние) мест массового отдыха»;

1.1.2. графу 2 в строке «Сроки и этапы реализации Программы» изложить в следующей редакции:

«2009-2013 годы:

1 этап – 2009 год (по плану мероприятий),

2 этап – 2010 год (по плану мероприятий),

3 этап – 2011 год (по плану мероприятий),

4 этап – 2012 год (по плану мероприятий),

5 этап – 2013 год (по плану мероприятий)»;

1.1.3. графу 2 в строке «Объемы и источники финансирования» изложить в следующей редакции:

«2009 год – 160975,97 тыс.руб.,

2010 год – 269260,026 тыс.руб.,

2011 год – 163221,696 тыс.руб.,

2012 год – 145366,70 тыс.руб.,

2013 год – 41131,0 тыс.руб.

Объем средств из бюджета города Перми на 2009-2013 годы составляет 779955,392 тыс.руб.»;

1.1.4. графу 2 в строке «Ожидаемые конечные результаты Программы» изложить в следующей редакции:

«В результате реализации Программы будет создана система управления и развития мест массового отдыха на 41 объект, из них за 2009-2013 годы будет обустроено 11 мест массового отдыха: 1 парк, 3 сада, 7 скверов. Программа направлена на организацию массового отдыха населения города Перми и обустройство мест массового отдыха»;

1.2. в разделе 1:

1.2.1. абзацы первый и второй изложить в следующей редакции:

«Программа включает комплекс мероприятий по организации и обустройству мест массового отдыха, в том числе центральной площадки города Перми (эспланада) для проведения общегородских массовых мероприятий.

Местом массового отдыха является территория озеленения общего пользования (парк, сад, сквер), а также центральная площадка города Перми (эспланада), предназначенные для тихого или активного отдыха жителей города при продолжительном пребывании людей, для проведения культурно-массовых мероприятий и организации досуга жителей города, расположенные на муниципальных землях либо на землях, находящихся в ведении органов местного самоуправления.»;

1.2.2. абзац десятый признать утратившим силу;

1.2.3. абзац одиннадцатый изложить в следующей редакции:

«В Программе определены мероприятия для создания системы управления и развития мест массового отдыха населения, которая включает паспортизацию, инвентаризацию, постановку на кадастровый учет, определение балансодержателей, а также перечень работ по благоустройству, содержанию и развитию мест массового отдыха. Кроме того, предусмотрены мероприятия по обустройству территории центральной площадки города Перми (эспланада).»;

1.3. в разделе 2:

1.3.1. абзац четвертый изложить в следующей редакции:

«обустройство мест массового отдыха в 2009-2013 годах.»;

1.3.2. таблицу «Плановые показатели реализации Программы» изложить в следующей редакции:

№	Наименование показателя	Значение показателя						
		базовое значе-ние	Плановый период					
			2009 (прогноз)	2010	2011	2012	2013	итого за 2009-2013 годы
1	Количество мест массового отдыха (парки, сады, скверы), находящихся на содержании, (ед.)	24	36	38	40	41	41	5
2	Количество паспортизированных мест массового отдыха (парков, садов, скверов), (ед.)	33	36	41	0	0	0	8

3	Количество обустроенных мест массового отдыха (парков, садов, скверов), (ед.)	2	6	10	12	13	0	11

1.4. раздел 3 изложить в редакции согласно приложению 1 к настоящему постановлению;

1.5. в разделе 4:

1.5.1. абзац шестой изложить в следующей редакции:

«Объем средств из бюджета города Перми на 2009-2013 годы составляет 779955,392 тыс.руб.»;

1.5.2. таблицу изложить в следующей редакции:

	Период (год)	Сумма (тыс.руб.)
1	2	3
Бюджет города Перми	2009 (план)	160975,97
Бюджет города Перми	2010 (остатки неиспользованных ассигнований 2009 года)	13716,838
	2010 (план)	269260,026
Бюджет города Перми	2011	163221,696
Бюджет города Перми	2012	145366,70
Бюджет города Перми	2013	41131,00
Всего		779955,392

1.6. в разделе 5 абзац третий изложить в следующей редакции:

«Контроль за исполнением Программы осуществляется в соответствии с решением Пермской городской Думы от 28.08.2007 № 185 «Об утверждении Положения о бюджете и бюджетном процессе в городе Перми».»;

1.7. в разделе 6:

1.7.1. в абзаце втором слова «за 2009-2012 годы» заменить словами «за 2009-2013 годы»;

1.7.2. таблицу изложить в следующей редакции:

Наименование показателя, ед.изм.	Годы				
	2009	2010	2011	2012	2013
1. Количество мест массового отдыха (парки, сады, скверы), находящихся на содержании, ед.	35	38	40	41	41
2. Количество благоустроенных мест массового отдыха (парки, сады, скверы) ед. в год	4	4	2	1	0
3. Количество паспортизированных мест массового отдыха (парков, садов, скверов) ед. в год	3	5	0	0	0
4. Количество разработанных архитектурных решений на места массового отдыха (парки, сады, скверы), ед. в год	18	2	0	0	0

1.8. приложение № 1 изложить в редакции согласно приложению 2 к настоящему постановлению;

1.9. в приложении № 2:

1.9.1. строку 3 изложить в следующей редакции:

3	Сквер им.Ф.Э.Дзержинского	99,89	250,0	299,498	0,0	0,0	0,0	0,0	

1.9.2. строку «Кировский район» изложить в следующей редакции:

	Кировский район	700,0	0,0	0,0	95,70	0,0	0,0	0,0	

1.9.3. строку 12 изложить в следующей редакции:

12	Сквер по ул.Танцорова,10	0,0	0,0	0,0	95,70	0,0	0,0	0,0	дорожно-тропиночная сеть, площадки для отдыха из тротуарной плитки, цветники, газоны, озеленение, малые архитектурные формы

1.9.4. строку «Ленинский район» изложить в следующей редакции:

	Ленинский район	1150,85	1145,145	0,0	856,876	10227,396	0,0	0,0	

1.9.5. дополнить строкой 16^1 следующего содержания:

16^1	Центральная площадка города Перми (эспланада)	0,0	0,0	0,0	856,876	5227,396	0,0	0,0	дорожки, освещение, центральная площадь с фонтаном, малые архитектурные формы, озеленение

1.9.6. строку «Всего» изложить в следующей редакции:

	Всего	5080,85	18481,453	299,498	952,576	12227,396	0,0	0,0	

1.10. приложение № 3 изложить в редакции согласно приложению 3 к настоящему постановлению;

1.11. приложение № 4 изложить в редакции согласно приложению 4 к настоящему постановлению.

2. Настоящее постановление вступает в силу с 01 января 2011 г.

3. Управлению по общим вопросам администрации города Перми обеспечить опубликование постановления в печатном средстве массовой информации «Официальный бюллетень органов местного самоуправления муниципального образования город Пермь».

4. Контроль за исполнением постановления возложить на заместителя главы администрации города Перми Кочурову Н.Г.

Вр.и.о.главы администрации города Перми А.Ю.Маховиков

Приложение 1
к постановлению администрации
города Перми
от 31.12.2010 № 937

3. Система программных мероприятий

Наименование задачи, мероприятий	Исполнитель	Объем финансирования (тыс.руб.)							Показатели результативности выполнения программы							
		всего	в том числе						наименование показателя	ед.изм.	базовое значение	план				
			план 2009	2010		2011	2012	2013				2009	2010	2011	2012	2013
				остатки неиспользованных ассигнований 2009 года	план											
1	2	3	4	5	6	7	8	9	10	11	12	13	14	15	16	17
Задача 1. Создание системы управления и развития мест массового отдыха жителей города Перми																
1.1. Создание муниципального автономного учреждения «Агентство социокультурных проектов»	комитет по культуре администрации города Перми (далее – комитет по культуре)	0,0	0,0	0,0	0,0	0,0	0,0	0,0	количество муниципальных автономных учреждений	шт.	0	1	0	0	0	0
1.2. Передача земельных участков в пользование территориальным органам администрации города Перми, муниципальным автономным учреждениям	департамент земельных отношений администрации города Перми (далее – ДЗО)	0,0	0,0	0,0	0,0	0,0	0,0	0,0	количество земельных участков, переданных в бессрочное пользование	шт.	0	0	39	0	0	0
1.3. Передача имущества, находящегося на территории мест массового отдыха жителей города Перми, на праве оперативного управления территориальным органам администрации города Перми, автономным учреждениям	департамент имущественных отношений администрации города Перми (далее – ДИО), территориальные органы администрации города Перми	0,0	0,0	0,0	0,0	0,0	0,0	0,0	количество мест массового отдыха жителей города Перми	шт.	0	0	0	39	0	0

1	2	3	4	5	6	7	8	9	10	11	12	13	14	15	16	17
1.4. Развитие инфраструктуры мест массового отдыха жителей города Перми в том числе:	комитет по культуре	11596,90	7496,90	0,0	100,0	4000,0	0,0	0,0								
установка (в том числе изготовление, приобретение) памятников, скульптурных композиций, мемориалов и других архитектурных форм на территории города Перми, мероприятия по формированию инфраструктуры мест массового отдыха жителей города Перми, земельные налоги	комитет по культуре, муниципальные автономные учреждения, подведомственные комитету по культуре	11596,90	7496,90	0,0	100,0	4000,0	0,0	0,0	количество установленных или приобретенных, или оформленных объектов (памятников, скульптурных композиций и т.д.)	шт.	0	2	2	0	0	0
Итого по задаче 1		11596,90	7496,90	0,0	100,0	4000,0	0,0	0,0								
Задача 2. Обустройство мест массового отдыха жителей города Перми на 2009-2013 годы																
2.1. Организация разработки технических паспортов комплексного благоустройства мест массового отдыха жителей города Перми	территориальные органы администрации города Перми	0,0	0,0	0,0	0,0	0,0	0,0	0,0	количество технических паспортов комплексного благоустройства мест массового отдыха жителей города Перми	шт.	33	3	5	0	0	0
2.2. Внесение изменений в технические паспорта комплексного благоустройства мест массового отдыха жителей города Перми при изменении элементов объекта (в соответствии с Приложением 3 к настоящей Программе)	территориальные органы администрации города Перми	0,0	0,0	0,0	175,0	0,0	0,0	0,0	количество измененных технических паспортов комплексного благоустройства мест массового отдыха жителей города Перми	шт.	0	0	4	4	2	0

1	2	3	4	5	6	7	8	9	10	11	12	13	14	15	16	17
2.3. Внесение имущества в Единый реестр муниципального имущества города Перми, находящегося на территории мест массового отдыха жителей города Перми	ДИО	0,0	0,0	0,0	0,0	0,0	0,0	0,0	количество мест массового отдыха жителей города Перми с внесенным в реестр имуществом	шт.	0	0	0	40	0	0
2.4. Постановка на кадастровый учет земельных участков, занятых местами массового отдыха жителей города Перми	ДЗО	0,0	0,0	0,0	0,0	0,0	0,0	0,0	количество кадастровых планов	шт.	18	18	4	0	0	0
2.5. Разработка архитектурных решений мест массового отдыха жителей города Перми (в соответствии с приложением 2 к Программе)	комитет по культуре, муниципальные автономные учреждения, администрация Дзержинского района города Перми	5080,85	5080,85	0,0	0,0	0,0	0,0	0,0	количество архитектурных решений на места массового отдыха жителей города Перми	шт.	17	18	0	0	0	0
2.6. Благоустройство мест массового отдыха жителей города Перми		585789,192	118623,070	13716,838	237298,326	123194,396	106673,4	0,0								
2.6.1. Реконструкция и создание мест массового отдыха жителей города Перми с привлечением бюджетных инвестиций в объекты муниципальной собственности города Перми (в соответствии с приложением 4 к Программе):		552368,217	98382,067	13417,340	236345,75	110967,0	106673,4	0,0								
2.6.1.1. парк культуры и отдыха «Балатово» в том числе:		43190,35	0,0	0,0	43190,35	0,0	0,0	0,0								
реконструкция парка культуры и отдыха «Балатово»	муниципальное автономное учреждение «Агентство социокультурных проектов»	38129,35	0,0	0,0	38129,35	0,0	0,0	0,0	количество частично благоустроенных объектов	шт.	0	0	1	0	0	0

1	2	3	4	5	6	7	8	9	10	11	12	13	14	15	16	17
выкуп нежилого 1-этажного здания павильона «Бар» на территории парка «Балатово»	ДИО	5061,0	0,0	0,0	5061,0	0,0	0,0	0,0	количество приобретенных зданий	шт.	0	0	1	0	0	0
2.6.1.2. сад 250-летия города Перми	комитет по культуре	75000,03	0,0	0,0	33343,33	41656,7	0,0	0,0	количество благоустроенных садов	шт.	0	0	0	1	0	0
2.6.1.3. сад им.Свердлова	администрация Мотовилихинского района города Перми	27272,86	27272,86	11182,215	0,0	0,0	0,0	0,0	количество благоустроенных садов	шт.	0	1	0	0	0	0
2.6.1.4. сквер им.Ф.Э.Дзержинского	администрация Дзержинского района города Перми	7734,787	7734,787	2235,125	0,0	0,0	0,0	0,0	количество благоустроенных скверов	шт.	0	1	0	0	0	0
2.6.1.5. сквер по ул.Мира в поселке Новые Ляды	администрация поселка Новые Ляды	8132,692	8132,692	0,0	0,0	0,0	0,0	0,0	количество благоустроенных скверов	шт.	0	1	0	0	0	0
2.6.1.6. сквер им.Олега Новоселова	администрация Дзержинского района города Перми	1761,0	1761,0	0,0	0,0	0,0	0,0	0,0	количество благоустроенных скверов	шт.	0	1	0	0	0	0
2.6.1.7. сквер по ул.Екатерининской	комитет по культуре, муниципальное автономное учреждение «Агентство социокультурных проектов»	138427,828	53480,728	0,0	53215,5	15451,4	16280,2	0,0	количество благоустроенных скверов	шт.	0	0	1	0	0	0
устройство «Экстрим-парка» в сквере по ул.Екатерининской	комитет по культуре, муниципальное автономное учреждение «Агентство социокультурных проектов»	53480,728	53480,728	0,0	0,0	0,0	0,0	0,0	количество сданных объектов	шт.	0	1	0	0	0	0
2.6.1.8. сад им.Миндовского	администрация Индустриального района города Перми	39805,5	0,0	0,0	13100,0	26705,5	0,0	0,0	количество благоустроенных садов	шт.	0	0	0	1	0	0

1	2	3	4	5	6	7	8	9	10	11	12	13	14	15	16	17
2.6.1.9. сквер у Пермского городского дворца культуры имени А.Г.Солдатова	комитет по культуре	56990,57	0,0	0,0	56990,57	0,0	0,0	0,0	количество благоустроенных скверов	шт.	0	0	1	0	0	0
2.6.1.10. сквер им.Розалии Землячки	администрация Мотовилихинского района города Перми	117546,6	0,0	0,0	0,0	27153,4	90393,2	0,0	количество благоустроенных скверов	шт.	0	0	0	0	1	0
2.6.1.11. создание сквера по ул.Танцорова,10, в том числе:		36506,0	0,0	0,0	36506,0	0,0	0,0	0,0								
проведение оценки стоимости земельного участка	комитет по культуре	6,0	0,0	0,0	6,0	0,0	0,0	0,0	количество проведенных оценок	шт.	0	0	1	0	0	0
приобретение земельного участка под сквер по ул.Танцорова,10	департамент имущественных отношений	35000,0	0,0	0,0	35000,0	0,0	0,0	0,0	количество приобретенных земельных участков	шт.	0	0	1	0	0	0
создание сквера по ул.Танцорова,10	администрация Кировского района города Перми	1500,0	0,0	0,0	1500,0	0,0	0,0	0,0	количество созданных скверов	шт.	0	0	1	0	0	0
2.6.2. Текущий ремонт и обустройство:		1759,55	1759,55	0,0	0.0	0.0	0,0	0,0								
2.6.2.1. театральный сад	администрация Ленинского района города Перми	100,0	100,0	0,0	0,0	0,0	0.0	0,0	количество частично благоустроенных объектов	шт.	0	1	0	0	0	0
2.6.2.2. сквер Уральских добровольцев	администрация Ленинского района города Перми	1659,55	1659,55	0,0	0,0	0,0	0,0	0,0	количество частично благоустроенных объектов	шт.	0	1	0	0	0	0
2.6.3. Проведение проектно-изыскательских работ или разработка рабочих проектов на благоустройство (капитальный ремонт, реконструкцию) мест массового отдыха жителей города Перми (в соответствии с приложением 2 к Программе)	территориальные органы администрации города Перми, комитет по культуре, муниципальное автономное учреждение «Агентство социокультурных проектов»	31661,425	18481,453	299,498	952,576	12227,396	0,0	0,0	количество проектов на благоустройство мест массового отдыха жителей города Перми	шт.	9	10	3	1	0	0

1	2	3	4	5	6	7	8	9	10	11	12	13	14	15	16	17
2.7. Организация содержания мест массового отдыха жителей города Перми (в соответствии с приложением 3 к Программе)	территориальные органы администрации города Перми, комитет по культуре, муниципальные автономные учреждения	177488,45	29775,150	0,0	31861,7	36027,3	38693,3	41131,0	количество мест массового отдыха жителей города Перми	шт.	24	36	38	40	41	41
Итого по задаче 2		768358,492	153479,070	13716,838	269160,026	159221,696	145366,7	41131,0								
Всего		779955,392	160975,97	13716,838	269260,026	163221,696	145366,7	41131,0								

Приложение 2
к постановлению администрации
города Перми
от 31.12.2010 № 937

ПЕРЕЧЕНЬ
мест массового отдыха (парки, сады, скверы) жителей города Перми

№	Наименование объекта	Месторасположе-ние	Назначение объекта	Форма собственности, (владелец земельного участка)	Наличие технического паспорта на объект (далее – тех. паспорт)	Ответственность за содержание объекта
1	2	3	4	5	6	7
	Парки					
	Индустриальный район					
1	Парк Победы	в границах ул.Свиязева, ул.Леонова, ул.Карпинского	массовый отдых, проведение культурных мероприятий	городские земли, муниципальная собственность	тех.паспорт, 2008 год	администрация Индустриального района города Перми
2	Парк культуры и отдыха «Балатово»	ул.Подлесная	массовый отдых с организованными культурными развлечениями и мероприятиями	городские земли, передача в муниципальную собственность	тех.паспорт, 2008 год	муниципальное автономное учреждение «Агентство социокультурных проектов»
3	Парк у Андроновских прудов	ул.Свиязева	массовый отдых	городские земли	тех.паспорт, 2008 год	администрация Индустриального района города Перми

1	2	3	4	5	6	7
	Кировский район					
4	Парк культуры и отдыха Кировского района (Парк города Перми)	ул.Маршала Рыбалко	массовый отдых с организованными культурными развлечениями и мероприятиями	часть земель в федеральной собственности, часть в - муниципальные земли	тех.паспорт, 2008 год	муниципальное автономное учреждение культуры «Парк культуры и отдыха»
	Орджоникидзевский район					
5	Парк культуры и отдыха им.А.П.Чехова	ул.Репина между ул.Гайвинской и ул.Писарева	массовый отдых с организованными культурными развлечениями и мероприятиями	городские земли	тех.паспорт, 2008 год	администрация Орджоникидзев-ского района города Перми
	Свердловский район					
6	Парк поселения «Сад им. А.М.Горького»	в квартале 168 от ул.Сибирской до Комсомольского проспекта	массовый отдых с организованными культурными развлечениями и мероприятиями	городские земли, в аренде у ООО «ЦПР им.Горького»	тех.паспорт, 2008 год	арендатор ООО «ЦПР им.Горького»
	Итого 6 парков					
	Сады					
	Дзержинский район					
7	Сад им.250-летия города Перми	ул.Ленина, ул. Петропавловская	отдых, проведение культурных мероприятий	городские земли в безвозмездном срочном пользовании за администрацией Дзержинского района	тех. паспорт, 2008 год	администрация Дзержинского района города Перми
	Индустриальный район					
8	Сад им.Миндовского	ул.Мира	отдых, проведение мероприятий, отдых с детьми	городские земли в безвозмездном срочном пользовании за администрацией Индустриального района	тех. паспорт, 2007 год	администрация Индустриального района
	Ленинский район					
9	Театральный сад	ул.Ленина	отдых, проведение культурных мероприятий	городские земли	тех. паспорт, 2007 год	администрация Ленинского района города Перми
	Мотовилихинский район					
10	Сад на Северной дамбе	ул.Уральская	отдых, транзит пешеходного движения	городские земли	тех. паспорт, 2008 год	администрация Мотовилихинского района города Перми
11	Сад им.Свердлова	ул.Красная площадь	отдых, проведение мероприятий	городские земли	тех. паспорт, 2008 год	
	Итого 5 садов					

1	2	3	4	5	6	7
	Скверы					
	Дзержинский район					
12	Сквер им.Ф.Э.Дзержинского	в границах ул.Ленина, ул.Екатерининская	отдых, проведение праздничных мероприятий	городские земли в безвозмездном срочном пользовании за администрацией Дзержинского района	тех. паспорт, 2008 год	администрация Дзержинского района города Перми
13	Сквер по ул.Екатерининс-кой	ул.Екатерининская	отдых, проведение мероприятий	городские земли в постоянном бессрочном пользовании муниципального автономного учреждения «Агентство социокультурных проектов» города Перми	тех. паспорт, 2007 год	администрация Дзержинского района города Перми
14	Сквер по ул.Есенина (м/р Заостровка)	ул.Есенина	отдых, проведение мероприятий	городские земли	тех. паспорт, 2008 год	администрация Дзержинского района города Перми, территориальный орган самоуправления
15	Сквер им.Олега Новоселова	ул.Хохрякова	отдых, проведение тематических и праздничных мероприятий	городские земли в безвозмездном срочном пользовании за администрацией Дзержинского района	тех.паспорт, 2008 год	администрация Дзержинского района города Перми
	Кировский район					
16	Сквер по ул.Торговой	ул.Торговая	отдых, проведение мероприятий	городские земли	тех.паспорт, 2008 год	администрация Кировского района города Перми
17	Сквер у ДК им.Кирова	ул.Кировоградская	отдых, проведение массовых мероприятий	городские земли, федеральные земли	тех.паспорт, 2008 год	администрация Кировского района города Перми
18	Сквер по ул.Худанина	ул.Худанина	отдых, транзит пешеходного движения	городские земли	тех.паспорт, 2008 год	
19	Сквер у ДК «Урал»	ул.Фадеева	отдых, проведение культурных мероприятий	городские земли	тех.паспорт, 2008 год	администрация Кировского района города Перми
20	Сквер у клуба им. Кирова	ул.Автозаводская	отдых, проведение мероприятий	городские земли	тех.паспорт, 2008 год	администрация Кировского района города Перми

1	2	3	4	5	6	7
21	Сквер по ул.Танцорова,10	ул.Танцорова,10	кратковременный отдых	муниципальная собственность		администрация Кировского района города Перми
22	Сквер по ул.Ласьвинской (площадь перед бывшим к/т «Экран»)	ул.Ласьвинская - ул.Маршала Рыбалко	отдых, проведение культурных мероприятий	городские земли		администрация Кировского района (с 2010 года)
	Ленинский район					
23	Сквер у Воинского кладбища	ул.Разгуляйская – ул.Уральская	отдых, проведение ритуальных праздничных мероприятий	городские земли, муниципальная собственность	тех.паспорт 2008 год	администрация Ленинского района
24	Сквер им.Решетникова	ул.Орджоникидзе	отдых, транзит пешеходного движения	городские земли	тех.паспорт, 2008 год	
25	Сквер им.Уральских добровольцев	ул.Куйбышева	отдых, проведение тематических и праздничных мероприятий	городские земли в безвозмездном срочном пользовании за администрацией Ленинского района	тех.паспорт, 2008 год	администрация Ленинского района
26	Сквер «Сказки Пушкина» по ул.Сибирской	ул.Сибирская	отдых, проведение тематических мероприятий	городские земли	тех.паспорт, 2008 год	администрация Ленинского района
27	Сквер им.Дягилева	ул.Сибирская – ул.Луначарского	отдых, транзит пешеходного движения	городские земли		администрация Ленинского района
28	Сквер Соборная площадь (бывший сквер им. М.Сибиряка)	ул.Орджоникидзе	отдых, проведение мероприятий	городские земли	тех. паспорт, 2008 год	
29	Сквер перед гостиницей «Урал»	ул.Ленина	отдых, транзит пешеходного движения	городские земли	тех. паспорт, 2008 год	администрация Ленинского района (с 2011 года)
30	Сквер на пересечении ул.Ленина и ул.Горького	ул.Ленина-ул.Горького	отдых, проведение мероприятий	городские земли, в аренде у МУЗ «Детская городская клиническая больница №3»		администрация Ленинского района (с момента передачи земельного участка в муниципальную собственность)
	Мотовилихинский район					
31	Сквер им.Розалии Землячки	ул.Розалии Землячки	отдых, проведение культурных мероприятий	городские земли в безвозмездном срочном пользовании за администрацией Мотовилихинского района	тех. паспорт, 2008 год	администрация Мотовилихинского района города Перми

1	2	3	4	5	6	7
32	Сквер на пл.Дружбы	ул.Дружбы	отдых, проведение культурных мероприятий	городские земли	тех. паспорт, 2008 год	администрация Мотовилихинского района города Перми
33	Сквер у ДК им.Ленина	ул.Уральская,93	отдых, транзит пешеходного движения	городские земли		администрация Мотовилихинского района города Перми (с 2010 года)
	Орджоникидзевский район					
34	Сквер у ДК им.А.С.Пушкина	ул.Щербакова	отдых, проведение культурных мероприятий	городские земли	тех. паспорт, 2008 год	администрация Орджоникидзев-ского района города Перми
35	Сквер у ДЦиТ «Родина»	ул.Барнаульская	отдых, проведение тематических мероприятий		тех. паспорт, 2008 год	администрация Орджоникидзевского района города Перми
36	Сквер «Пионерский» по ул.Толбухина	ул.Толбухина			тех. паспорт, 2008 год	
37	Сквер у ДК им.А.П.Чехова	ул.Репина между ул.Писарева и ул.Лобвинской	отдых, проведение массовых мероприятий	городские земли		администрация Орджоникидзев-ского района города Перми
	Свердловский район					
38	Сквер у Пермского городского дворца культуры им.Солдатова	Комсомольский проспект, 79	отдых, проведение праздничных мероприятий	городские земли, муниципальная собственность	тех.паспорт, 2008 год	администрация Свердловского района города Перми
39	Сквер по ул.Чкалова	ул.Чкалова между ул.Героев Хасана и ул.Куйбышева	отдых, транзит пешеходного движения	городские земли		администрация Свердловского района города Перми, ООО «Благоустройст-во Пермские моторы»
40	Сквер у дома Чекистов	ул.Сибирская	отдых, проведение мероприятий	городские земли	тех.паспорт 2007 год	администрация Свердловского района города Перми
	Поселок Новые Ляды					
41	Сквер по ул.Мира в поселке Новые Ляды	ул.Мира	отдых, проведение массовых мероприятий	городские земли	тех.паспорт, 2008 год	администрация поселка Новые Ляды
	Итого скверов: 30					

Приложение 3
к постановлению администрации
города Перми
от 31.12.2010 № 937

СОДЕРЖАНИЕ И ПАСПОРТИЗАЦИЯ
мест массового отдыха (парки, сады, скверы) жителей города Перми
в 2009-2013 годах

№	Наименование исполнителя	Количество объектов, шт.	Объем финансирования из бюджета города Перми, в том числе по годам, тыс.руб.				
			2009 план	2010	2011	2012	2013
1	2	3	4	5	6	7	8
1	Комитет по культуре, муниципальные автономные учреждения						
	Парки, в том числе:	3	8103,65	11135,30	7684,6	8253,3	8773,2
	Парк поселения «Сад им.А.М.Горького»	1	0,0	0,0	0,0	0,0	0,0
2	Территориальные органы администрации города Перми, в том числе:						
2.1	Администрация Дзержинского района города Перми						
	Сады и скверы, в том числе:	5	4542,0	5001,6	6135,3	6589,3	7004,4
	паспортизация садов и скверов:	2	0,0	105,0	0,0	0,0	0,0
2.2	Администрация Индустриального района города Перми						
	Парки и сад	3	3374,0	3684,80	3968,6	4262,3	4530,8
2.3	Администрация Кировского района города Перми						
	Сады и скверы	7	3412,0	3443,40	3708,5	3982,9	4233,9
2.4	Администрация Ленинского района города Перми						
	Сады и скверы	8	3353,5	4700,0	5756,2	6182,1	6571,6
2.5	Администрация Мотовилихинского района города Перми						
	Сады и скверы в том числе:	5	2998,0	2483,40	2599,2	2791,6	2967,5
	паспортизация садов и скверов:	1	0,0	70,0	0,0	0,0	0,0
2.6	Администрация Орджоникидзевского района города Перми						
	Парк и скверы	5	2176,0	2780,20	2994,2	3215,8	3418,4
2.7	Администрация Свердловского района города Перми						
	Скверы	3	1605,00	1980,30	2477,7	2661,0	2828,7
2.8	Администрация поселка Новые Ляды						
	Сквер	1	211,00	652,70	703,0	755,0	802,5
	Итого по паркам, садам и скверам	40	29775,15	35861,7	36027,3	38693,3	41131,0

Приложение 4
к постановлению администрации
города Перми
от 31.12.2010 № 937

БЮДЖЕТНЫЕ ИНВЕСТИЦИИ
в объекты муниципальной собственности города Перми в 2009-2013 годы

тыс.руб.

Наименование объекта	Год начала и окончания работ	Объем финансирования на выполнение проектно-сметной документации (тыс.руб.)				Сметная стоимость объекта	Объем финансирования реконструкции (тыс.руб.)							Срок ввода объекта в эксплуатацию
			2010 год				всего	в том числе						
		2009 год, план	остатки неиспользованных ассигнований 2009 года	план	2011 год			2009 год, план	2010 год: остатки неиспользованных ассигнований 2009 года	2010 год: план	2011	2012	2013	
1	2	3	4	5	6	7	8	9	10	11	12	13	14	15
1. Парк культуры и отдыха «Балатово»	2009-2013	2000,0	0,0	0,0	0,0	43190,35	43190,35	0,0	0,0	43190,35	0,0	0,0	0,0	2015
2. Сад 250-летия города Перми	2009-2011	4500,0	0,0	0,0	0,0	75000,03	75000,03	0,0	0,0	33343,33	41656,7	0,0	0,0	2011
3. Сад им.Свердлова	2009	0,0	0,0	0,0	0,0	35000,0	27272,86	27272,86	11182,215	0,0	0,0	0,0	0,0	2009
4. Сквер им.Ф.Э.Дзержинского	2008-2009	250,0	299,498	0,0	0,0	23886,0	7734,787	7734,787	2235,125	0,0	0,0	0,0	0,0	2009
5. Сквер по ул.Мира в поселке Новые Ляды	2008-2009	0,0	0,0	0,0	0,0	8132,692	8132,692	8132,692	0,0	0,0	0,0	0,0	0,0	2009
6. Сквер им.Олега Новоселова	2007-2009	149,0	0,0	0,0	0,0	11101,8	1761,0	1761,0	0,0	0,0	0,0	0,0	0,0	2009
7. Сквер по ул.Екатерининской в том числе:	2009-2011	574,02	0,0	0,0	0,0	138427,828	138427,828	53480,728	0,0	53215,5	15451,4	16280,2	0,0	2012
устройство «Экстрим-парка» в сквере по ул.Екатерининской	2009	0,0	0,0	0,0	0,0	56502,0	53480,728	53480,728	0,0	0,0	0,0	0,0	0,0	2009
8. Сад им.Миндовского	2009-2011	1261,0	0,0	0,0	0,0	48707,543	39805,5	0,0	0,0	13100	26705,5	0,0	0,0	2011
9. Сквер у Пермского городского дворца культуры им.А.Г.Солдатова	2009-2010	3000,0	0,0	0,0	0,0	66325,27	56990,57	0,0	0,0	56990,57	0,0	0,0	0,0	2010

1	2	3	4	5	6	7	8	9	10	11	12	13	14	15
10. Сквер им.Розалии Землячки	2011	0,0	0,0	0,0	2000,0	117546,6	117546,6	0,0	0,0	0,0	27153,4	90393,2	0,0	2012
11. Создание сквера по ул.Танцорова,10	2010	0,0	0,0	95,70	0,0	36506,0	36506,0	0,0	0,0	36506,0	0,0	0,0	0,0	2010
12. Сквер Молодоженов	2010	0,0	0,0	0,0	5000,0	0,0	0,0	0,0	0,0	0,0	0,0	0,0	0,0	2010
13. Сквер Уральских добровольцев	2009-2010	1145,145	0,0	0,0	0,0	0,0	0,0	0,0	0,0	0,0	0,0	0,0	0,0	0,0
14. Сквер по ул.Чкалова	2009-2012	3898,28	0,0	0,0	0,0	0,0	0,0	0,0	0,0	0,0	0,0	0,0	0,0	-
15. Парк культуры и отдыха им.Чехова	2009-2012	1704,0	0,0	0,0	0,0	0,0	0,0	0,0	0,0	0,0	0,0	0,0	0,0	-
16. Центральная площадка города Перми (эспланада)	2010-2011	0,0	0,0	856,876	5227,396	0,0	0,0	0,0	0,0-	0,0-	0,0	0,0	0,0	-
Итого		18481,453	299,498	952,576	12227,396	603824,115	552368,217	98382,067	13417,34	236345,75	110967,0	106673,4	0,0	

АДМИНИСТРАЦИЯ ГОРОДА ПЕРМИ
ПОСТАНОВЛЕНИЕ

31.12.2010 № 938

О внесении изменений в отдельные постановления администрации города Перми

В соответствии с Федеральным законом от 06 октября 2003 г. № 131-ФЗ «Об общих принципах организации местного самоуправления в Российской Федерации», Уставом города Перми, решением Пермской городской Думы от 30 ноября 2010 г. № 200 «О бюджете города Перми на 2011 год и на плановый период 2012 и 2013 годов», в целях обеспечения работ по капитальному ремонту объектов внешнего благоустройства администрация города Перми ПОСТАНОВЛЯЕТ:

1. Внести изменения в Перечень объектов улично-дорожной сети по капитальному ремонту на 2011-2013 годы, включая проектно-изыскательские работы, утвержденный постановлением администрации города Перми от 23 ноября 2010 г. № 800 «Об утверждении перечней объектов внешнего благоустройства по капитальному ремонту на 2011-2013 годы» (в ред. от 20.12.2010 № 887), изложив в редакции согласно приложению к настоящему постановлению.

2. Признать утратившим силу постановление администрации города Перми от 20 декабря 2010 г. № 887 «Об утверждении Перечня автомобильных дорог общего пользования местного значения города Перми, подлежащих ремонту в 2011 году, и о внесении изменений в постановление администрации города Перми от 23.11.2010 № 800 «Об утверждении перечней объектов внешнего благоустройства по капитальному ремонту на 2011-2013 годы».

3. Настоящее постановление вступает в силу с момента официального опубликования и распространяется на правоотношения, возникшие с 01 января 2011 г.

4. Управлению по общим вопросам администрации города Перми обеспечить опубликование постановления в печатном средстве массовой информации «Официальный бюллетень органов местного самоуправления муниципального образования город Пермь».

5. Контроль за исполнением постановления возложить на заместителя главы администрации города Перми Южакова С.Н.

Вр.и.о.главы администрации города Перми А.Ю.Маховиков

Приложение
к постановлению администрации
города Перми
от 31.12.2010 № 938

ПЕРЕЧЕНЬ
объектов улично-дорожной сети по капитальному ремонту и ремонту на 2011-2013 годы, включая проектно-изыскательские работы

тыс.руб.

№	Наименование объекта	Участок		2011 год	2012 год	2013 год
		от	до			
1	2	3	4	5	6	7
Ленинский район						
1	Ул.Максима Горького	ул.Малышева	ул.Орджоникидзе		103235,220	74638,900
2	Ул.Пушкина	ул.Попова	ул.Крисанова	151167,600		
3	Ул.Петропавловская	ул.Крисанова	Комсомольского проспекта	7400,000		
4	Ул.Ленина	ул.25-го Октября	ул.Плеханова	72277,120		
5	Комсомольский проспект	ул.Екатерининской	ул.Ленина	22500,000		
6	Тополевый переулок	ул.Петропавловской	ул.Советской	3300,000		
7	Ул.Советская	ул.Осинской	ул.Сибирской	6532,000		
8	Ул.Газеты Звезда	ул.Ленина	ул.Советской	9590,000		

1	2	3	4	5	6	7
9	Дороги ППИ			45827,200		
10	Ул.Островского	ул.Революции	ул.Советской		57813,800	
	Всего по Ленинскому району			318593,920	161049,020	74638,900
			Дзержинский район			
11	Ул.Малкова	шоссе Космонавтов	ул.Энгельса	55608,600		
12	Ул.Ветлужская			40269,680		
13	Ул.Докучаева			31336,000		
14	Ул.Энгельса	ул.Малкова	ул.Папанинцев			27969,700
15	Площадь на ж/д станции Пермь II			25000,000		
	Всего по Дзержинскому району			152214,28	0,000	27969,700
			Индустриальный район			
16	Ул.Свиязева	ул.Космонавта Леонова	шоссе Космонавтов			24766,280
17	Ул.Карпинского	ул.Советской Армии	ост.«Авиагородок»			34446,5
18	Ул.Верхнемуллинская					90000,000
19	Ул.Космонавта Беляева					26650,790
20	Ул.Чердынская	ул.Космонавта Леонова	ул.Свиязева	3000,000	14755,010	
	Всего по Индустриальному району			3000,000	14755,01	175863,570
			Кировский район			
21	Ул.Ушакова	ул.Калинина	ул.Буксирной	3000,000	34873,070	
22	Ул.Маршала Рыбалко	ул.Сысольской	ул.Шишкина	133380,000		
23	Ул.Маршала Рыбалко	ул.Шишкина	ул.Ласьвинской		100000,000	
24	Ул.Калинина	ул.Ушакова	ул.Кировоградской			74291,180
	Всего по Кировскому району			136380,000	134873,070	74291,180
			Орджоникидзевский район			
25	Ул.Писарева	ул.Пулковской	ул.Воркутинской			52957,300
26	Ул.Янаульская	ул.Писарева	дома № 38			19027,090
	Всего по Орджоникидзевскому району			0,000	0,000	71984,390
			Мотовилихинский район			
27	Бульвар Гагарина	ул.Ушинского	ул.Старцева	109051,000		
28	Ул.Инженерная					12000,000
29	Ул.Пушкарская				122252,000	
30	Ул.Свердлова	ул.Уральской	ул.Лифанова	98600,000		
	Всего по Мотовилихинскому району			207651,000	122252,000	12000,000
			Свердловский район			
31	Ул.25-го Октября	ул.Белинского	ул.Революции		27486,700	1384,390
	Ул.Ижевская	ул.Героев Хасана	ул.Холмогорской	39480,000		
32	Ул.Самаркандская			3000,000		54505,270
33	Ул.Краснополянская			32131,800		
	Всего по Свердловскому району			74611,800	27486,700	55889,660
	Ремонт внутриквартальных проездов			509880,000		
	Всего по капитальному ремонту и ремонту, в том числе:			1402331,000	460415,800	492637,400
	бюджет города Перми,			637515,000		
	в том числе ПИР*			23711,000	14790,000	12257,300
	федеральный бюджет			764816,000		

*ПИР - проектно-изыскательские работы

ПРАВОВЫЕ АКТЫ ФУНКЦИОНАЛЬНЫХ ОРГАНОВ АДМИНИСТРАЦИИ ГОРОДА ПЕРМИ

АДМИНИСТРАЦИЯ ГОРОДА ПЕРМИ
РАСПОРЯЖЕНИЕ
НАЧАЛЬНИКА УПРАВЛЕНИЯ РАЗВИТИЯ КОММУНАЛЬНОЙ ИНФРАСТРУКТУРЫ

23.12.2010 № 9

О внесении изменений в постановление администрации города Перми от 12.11.2009 № 843 «Об утверждении ведомственной целевой программы «Повышение эффективности управления коммунальными сетями города Перми»

На основании Бюджетного кодекса Российской Федерации, Федерального закона от 06 октября 2003 г. № 131-ФЗ «Об общих принципах организации местного самоуправления в Российской Федерации», Устава города Перми, постановления администрации города Перми от 29 декабря 2009 г. № 1014 «Об утверждении Порядка разработки, утверждения и реализации ведомственных целевых программ»:

1. Внести изменения в ведомственную целевую программу «Повышение эффективности управления коммунальными сетями города Перми», утвержденную постановлением администрации города Перми от 12 ноября 2009 г. № 843, изложив в редакции согласно приложению к настоящему распоряжению.

2. Признать утратившими силу распоряжения начальника управления развития коммунальной инфраструктуры администрации города Перми:

от 21 июня 2010 г. № 2 «О внесении изменений и дополнений в постановление администрации города Перми от 12.11.2009 № 843 «Об утверждении ведомственной целевой программы «Повышение эффективности управления коммунальными сетями города Перми»;

от 22 сентября 2010 г. № 6 «О внесении изменений и дополнений в постановление администрации города Перми от 12.11.2009 № 843 «Об утверждении ведомственной целевой программы «Повышение эффективности управления коммунальными сетями города Перми».

3. Настоящее распоряжение вступает в силу с момента опубликования и распространяется на правоотношения, возникшие с 01 декабря 2010 г.

4. Заместителю начальника отдела развития инженерной инфраструктуры, ресурсов и энергетики управления развития коммунальной инфраструктуры администрации города Перми обеспечить опубликование распоряжения в печатном средстве массовой информации «Официальный бюллетень органов местного самоуправления муниципального образования город Пермь».

5. Контроль за исполнением распоряжения возложить на и.о.замес- тителя начальника управления развития коммунальной инфраструктуры администрации города Перми Селиванова С.А.

А.И.Скрипкин

Приложение
к распоряжению
начальника управления развития
коммунальной инфраструктуры
администрации города Перми
от 23.12.2010 № 9

Ведомственная целевая программа
«Повышение эффективности управления коммунальными сетями
города Перми»

Паспорт ведомственной целевой программы

Наименование раздела	Содержание раздела
1	2
Наименование программы	ведомственная целевая программа «Повышение эффективности управления коммунальными сетями города Перми» (далее - Программа)
Заказчик программы	заместитель главы администрации города Перми
Исполнитель программы	управление развития коммунальной инфраструктуры администрации города Перми (далее - УРКИ)
Описание проблем, решаемых с помощью программы	в настоящее время существуют проблемные ситуации: в сфере формирования технической и информационной базы по управлению коммунальными сетями - отсутствие данных о техническом состоянии головных сооружений и магистральных сетей водопроводно-канализационного комплекса города Перми (далее - система ВКК), балансах коммунальных ресурсов, об энергетическом состоянии тепловых узлов многоквартирных домов и муниципальных котельных, об изменениях внедряемых в данной отрасли, техническом опыте и информационном обмене, в сфере совершенствования системы управления коммунальными сетями - по обеспечению очистки коммунально-бытовых сточных вод до требуемых нормативов их сброса в водные объекты, отсутствие индивидуальных нормативов отопления, холодного и горячего водоснабжения для многоквартирных домов города Перми,
	в сфере внедрения прогрессивных механизмов управления коммунальными сетями - отсутствие технического мониторинга системы ВКК*, не обеспечение подключения новых объектов, в сфере актуализации правовых актов города Перми по управлению коммунальными сетями - необходимость изменения правовых актов города Перми для повышения эффективности управления коммунальными сетями. Выявленные проблемные ситуации связаны с управлением коммунальными сетями города Перми, их решение невозможно без координации и объединения усилий со стороны администрации города Перми и организаций коммунального комплекса. Решение поставленных задач возможно через реализацию настоящей Программы
Обоснование участия муниципального образования город Пермь	в соответствии с Бюджетным кодексом Российской Федерации, Федеральным законом от 06 октября 2003 г. № 131-ФЗ «Об общих принципах организации местного самоуправления в Российской Федерации», Уставом города Перми, постановлением администрации города Перми от 29 декабря 2007 г. № 564 «Об утверждении Порядка принятия решений о разработке долгосрочных целевых программ, их формирования и реализации», в целях повышения эффективной эксплуатации и содержания объектов инженерной инфраструктуры города, построения эффективной системы взаимоотношений между организациями коммунального комплекса и органами местного самоуправления по организации тепло-, водоснабжения и водоотведения на территории города Перми
Цели и задачи реализации программы	цель - формирование эффективных механизмов управления коммунальными сетями. Задачи: 1. Формирование технической и информационной базы по управлению коммунальными сетями. 2. Совершенствование системы управления коммунальными сетями. 3. Внедрение прогрессивных механизмов управления коммунальными сетями. 4. Актуализация правовых актов города Перми по управлению коммунальными сетями

1	2
Сроки и этапы реализации программы	2009-2011 годы
Объемы и источники финансирования программы	всего - 15654,95 тыс.руб. (бюджет города Перми), в том числе: 2009 год - 15654,95 тыс.руб.; 2010 год - 0,00 тыс.руб., остаток ассигнований на 01.01.2010 составляет 13982,374 тыс. руб.; 2011 год - 0,00 тыс.руб.
Целевые показатели программы	технические и информационные базы данных головных сооружений и магистральных сетей системы ВКК, тепловых узлов зданий и котельных. ТЭО** по модернизации системы очистки сточных вод в микрорайоне Крым Кировского района города Перми. Технические паспорта на муниципальные котельные. Нормативы на отопление, холодное и горячее водоснабжение. Организация технического мониторинга системы ВКК
Ожидаемые социально-экономические последствия реализации программы	1. Снижение человеко-часов, в течение которых потребителю не предоставлялись услуги централизованного холодного водоснабжения до 44,8 чел./час в год. 2. Снижение числа аварий на сетях водоснабжения на 5% ежегодно

ВКК* - водопроводно-канализационный комплекс города Перми
ТЭО** - технико-экономическое обоснование

Финансирование ведомственной целевой программы
«Повышение эффективности управления коммунальными сетями города Перми»

Наименование задачи, мероприятий	Исполнитель	Объем финансирования (тыс.руб.)						Целевые показатели					
		всего	план на 2009 год	2010 год			план на 2011 год	наименование показателя	ед. изм.	всего, в т.ч.	план 2009 года	план 2010 года	план 2011 года
				всего	остаток ассигнований на 01.01.2010	план							
1	2	3	4	5	6	7	8	9	10	11	12	13	14
Задача 1. Формирование технической и информационной базы по управлению коммунальными сетями													
1.1. Проведение технического обследования головных сооружений и магистральных сетей системы ВКК**	УРКИ*	3740,500	3740,500	3200,000	3200,000	0	0	техническая и информационная база обследованных головных сооружений и магистральных сетей системы ВКК; отчет о проведении обследования головных сооружений и магистральных сетей системы ВКК	ед. ед.	1 1	- -	1 1	-
1.2. Сбор данных о балансах коммунальных ресурсов		99,500	99,500	99,500	99,500	0	0	техническая и информационная база о балансах коммунальных ресурсов	ед.	1	-	1	-
1.3. Приобретение подписных изданий по коммунальной инфраструктуре		30,000	30,000	0	0	0	0	количество подписных изданий	ед.	10	-	10	-

1	2	3	4	5	6	7	8	9	10	11	12	13	14
1.4. Размещение информационных материалов в СМИ по развитию коммунальной инфраструктуры	УРКИ	30,000	30,000	0	0	0	0	количество публикаций	ед.	3	-	3	-
1.5. Участие в семинарах и конференциях по развитию коммунальной инфраструктуры		100,000	100,000	112,000	112,000	0	0	количество семинаров	ед.	3	-	3	-
1.6. Проведение энергетического обследования (сбор исходных данных о потребителях ГВС*** в многоквартирных домах с централизованным теплоснабжением города Перми)		99,656	99,656	0	0	0	0	техническая и информационная база обследованных тепловых узлов зданий	ед.	1	1	-	-
1.7. Разработка заключения «Обоснование инвестиций в реконструкцию или модернизацию муниципальных котельных»		7500,971	7500,971	7285,529	7285,529	0	0	техническая и информационная база обследованных котельных	ед.	1	-	1	-
								паспорт котельной	ед.	25	-	25	-
								отчет о проведении обследования котельных	ед.	1	-	1	-
1.8. Создание электронной базы данных для расчета норматива водоснабжения		30,000	30,000	30,000	30,000	0	0	электронная база данных для расчета норматива водоснабжения	ед.	1	-	1	-
1.9. Установка и обслуживание базы данных по газовому комплексу и электроэнергетике		24,570	24,570	24,570	24,570	0	0	база данных по газовому комплексу и электроэнергетике	ед.	1	-	1	-

1	2	3	4	5	6	7	8	9	10	11	12	13	14
1.10. Разработка механизма управления муниципальной программы «Энергосбережение и повышение энергетической эффективности в городе Перми»		99,753	99,753	99,753	99,753	0	0	порядок управления муниципальной программой «Энергосбережение и повышение энергетической эффективности в городе Перми»	ед.	1	-	1	-
Итого по задаче 1		11754,950	11754,950	10851,352	10851,352	0	0						
Задача 2. Совершенствование системы управления коммунальными сетями													
2.1. Разработка технико-экономического обоснования (далее - ТЭО) по модернизации системы очистки сточных вод микрорайона Крым Кировского района города Перми (топоснова, разработка ТЭО, согласование)	УРКИ	400,000	400,000	390,000	390,000	0	0	ТЭО	ед.	1	-	1	-
2.2. Определение объема и норматива потребления тепловой энергии на многоквартирные дома для оказания услуг отопления		490,000	490,000	0	0	0	0	норматив потребления тепловой энергии для оказания услуг отопления	ед.	1	1	-	-

1	2	3	4	5	6	7	8	9	10	11	12	13	14
2.3. Определение индивидуальных нормативов холодного и горячего водоснабжения для многоквартирных домов в городе Перми (проведение		410,942	410,942	349,000	349,000	0	0	отчет о проведении социологического исследования по изучению водопотребления жителей города Перми и расчету	ед.	1	-	1	-
социологического исследования по изучению водопотребления жителей города Перми и расчету количества процедур пользования водоразборными устройствами с учётом степени благоустройства многоквартирных домов)								количества процедур пользования водоразборными устройствами с учётом степени благоустройства многоквартирных домов					
2.4. Анализ эффективности действующего норматива потребления тепловой энергии на подогрев холодной воды для горячего водоснабжения в многоквартирных домах города Перми	УРКИ	99,110	99,110	99,110	99,110	0	0	отчет об эффективности действующего норматива	ед.	1	-	1	-

1	2	3	4	5	6	7	8	9	10	11	12	13	14
2.5. Разработка модели управления имущественным комплексом и капитальными вложениями для органов местного самоуправления города Перми		200,000	200,000	198,000	198,000	0	0	модель управления имущественным комплексом модель управления капитальными вложениями	ед. ед.	1 1	- -	1 1	- -
2.6. Расчет норматива потребления тепловой энергии на подогрев холодной воды для горячего водоснабжения для		99,948	99,948	99,948	99,948	0	0	норматив потребления тепловой энергии на подогрев холодной воды для горячего водоснабжения	ед.	1	-	1	-
населения многоквартирных домов города Перми	УРКИ												
2.7. Проведение анализа в сфере: содержания имущественного комплекса, организации строительства, строительного контроля, технического надзора в подведомственных учреждениях коммунальной инфраструктуры		200,000	200,000	198,000	198,000	0	0	отчет о содержании имущественного комплекса; отчет об организации строительства, проведении строительного контроля и технического надзора	ед. ед.	1 1	- -	1 1	- -

1	2	3	4	5	6	7	8	9	10	11	12	13	14
2.8. Проведение анализа в сфере водоснабжения, водоотведения и очистки сточных вод по оптимизации расходов		0	0	50,000	50,000	0	0	отчет о выполнении анализа	ед.	1	-	1	-
Итого по задаче 2		1900,000	1900,000	1384,058	1384,058	0	0						
Задача 3. Внедрение прогрессивных механизмов управления коммунальными сетями													
3.1. Организация специализированного помещения: текущий ремонт	УРКИ	474,686	474,686	467,910	467,910	0	0	организованное рабочее место по ф2 допуска	ед.	1	-	1	-
устройство отопления		52,210	52,210	52,210	52,210	0	0	акт выполненных работ	ед.	1	-	1	-
электромонтажные работы		98,149	98,149	98,149	98,149	0	0	акт выполненных работ	ед.	1	-	1	-
приобретение и поставка специализированного оборудования		215,200	215,200	215,200	215,200	0	0	товарная накладная	ед.	2	-	2	-
проверка оборудования, программ и помещения на режимный допуск	УРКИ	348,255	348,255	99,995	99,995	0	0	аттестат соответствия безопасности	ед.	1	-	1	
3.2. Анализ системы управления коммунальными сетями города Перми		99,500	99,500	99,000	99,000	0	0	отчет об эффективности системы управления коммунальными сетями города Перми	ед.	1	-	1	-
3.3. Разработка проекта технического задания по управлению коммунальными сетями города Перми		99,500	99,500	99,000	99,000	0	0	проект технического задания по управлению коммунальными сетями	ед.	1	-	1	-

1	2	3	4	5	6	7	8	9	10	11	12	13	14
3.4. Разработка модели управления коммунальными сетями города Перми		99,000	99,000	99,000	99,000	0	0	модель управления коммунальными сетями города Перми	ед.	1	-	1	-
3.5. Приобретение плоттера, фотоаппарата, ноутбука		357,000	357,000	357,000	357,000	0	0	товарная накладная	ед.	3	-	3	-
3.6. Разработка и приобретение компьютерных программ		121,500	121,500	124,500	124,500	0	0	мониторинг системы ВКК, в том числе мониторинг системы ВКХ микрорайон Владимирский	ед.	1	-	1	-
3.7. Приобретение расходных материалов для плоттера и оборудования		35,000	35,000	35,000	35,000	0	0	товарная накладная	ед.	1	-	1	-
Итого по задаче 3		2000,000	2000,000	1746,964	1746,964	0	0						
1	2	3	4	5	6	7	8	9	10	11	12	13	14
Задача 4. Актуализация правовых актов города Перми по управлению коммунальными сетями													
4.1. Внесение изменений в правовые акты города Перми для повышения эффективности управления коммунальными сетями	УРКИ	0	0	0	0	0	0	правовой акт города Перми	ед.	10	-	10	-
Итого по задаче 4		0	0	0	0	0	0						
Всего		15654,950	15654,950	13982,374	13982,374	0	0						

УРКИ*- управление развития коммунальной инфраструктуры администрации города Перми
ВКК** - водопроводно-канализационный комплекс
ГВС*** - горячее водоснабжение

ПЛАН-ГРАФИК
реализации ведомственной целевой программы «Повышение эффективности управления коммунальными сетями города Перми» на 2010 год

Наименование мероприятия	Исполнитель	Срок реализации	Целевой показатель			Объем финансирования (тыс. руб.)
			наименование	ед. изм.	значение	
1	2	3	4	5	6	7
Цель 1. Формирование эффективных механизмов управления коммунальными сетями						
Задача 1. Формирование технической и информационной базы по управлению коммунальными сетями						
Проведение технического обследования головных сооружений и магистральных сетей системы ВКК города Перми	УРКИ*	21.06.2010	техническая и информационная база обследованных головных сооружений и магистральных сетей системы ВКК	ед.	1	3200,000
		21.06.2010	отчет о проведении обследования головных сооружений и магистральных сетей системы ВКК	ед.	1	
Сбор данных о балансах коммунальных ресурсов города Перми	УРКИ	31.12.2010	техническая и информационная база о балансах коммунальных ресурсов	ед.	1	99,500
Приобретение подписных изданий по коммунальной инфраструктуре	УРКИ	31.12.2010	количество подписных изданий	ед.	10	0
1	2	3	4	5	6	7
Размещение информационных материалов в СМИ по развитию коммунальной инфраструктуры	УРКИ	31.12.2010	количество публикаций	ед.	3	0
Участие в семинарах и конференциях по развитию коммунальной инфраструктуры	УРКИ	31.12.2010	количество семинаров	ед.	3	112,000
Создание электронной базы данных для расчета норматива водоснабжения	УРКИ	31.12.2010	электронная база данных для расчета норматива водоснабжения	ед.	1	30,000
Установка и обслуживание базы данных по газовому комплексу и электроэнергетике	УРКИ	31.12.2010	база данных по газовому комплексу и электроэнергетике	ед.	1	24,570
Разработка механизма управления муниципальной программы «Энергосбережение и повышение энергетической эффективности в городе Перми»	УРКИ	31.12.2010	порядок управления муниципальной программы «Энергосбережение и повышение энергетической эффективности в городе Перми»	ед.	1	99,753
Разработка заключения (Обоснование инвестиций в реконструкцию или модернизацию муниципальных котельных)	УРКИ	31.12.2010	техническая и информационная база обследованных котельных	ед.	1	7285,529
		01.09.2010	паспорт котельной	ед.	25	
		01.09.2010	отчет о проведении обследования котельных	ед.	1	
Итого по задаче № 1			10851, 352			

1	2	3	4	5	6	7
Задача 2. Совершенствование системы управления коммунальными сетями						
Разработка технико-экономического обоснования по модернизации системы очистки сточных вод микрорайона Крым Кировского района города Перми (топоснова, разработка ТЭО, согласование)	УРКИ	01.09.2010	технико-экономическое обоснование (ТЭО)	ед.	1	390,000
Расчет норматива потребления тепловой энергии на подогрев холодной воды для горячего водоснабжения населения многоквартирных домов города Перми	УРКИ	21.06.2010	норматив потребления тепловой энергии на подогрев холодной воды для горячего водоснабжения	ед.	1	99,948
Разработка модели управления имущественным комплексом и капитальными вложениями для органов местного самоуправления города Перми	УРКИ	31.12.2010	модель управления имущественным комплексом; модель управления капитальными вложениями.	ед.	2	198,000
Проведение анализа в сфере содержания имущественного комплекса, организации строительства, строительного контроля, технического надзора в подведомственных учреждениях коммунальной инфраструктуры	УРКИ	31.12.2010	отчет о содержании имущественного комплекса; отчет об организации строительства, проведении строительного контроля и технического надзора	ед.	2	198,000
Определение индивидуальных нормативов холодного и горячего водоснабжения для многоквартирных домов в городе Перми (Проведение социологического исследования по изучению водопотребления жителей города Перми и расчёту количества процедур пользования водоразборными устройствами с учётом степени благоустройства многоквартирных домов)	УРКИ	01.03.2010	отчет о проведении социологического исследования по изучению водопотребления жителей города Перми и расчету количества процедур пользования водоразборными устройствами с учётом степени благоустройства многоквартирных домов	ед.	1	349,000
Анализ эффективности действующего норматива потребления тепловой энергии на подогрев холодной воды для горячего водоснабжения в многоквартирных домах города Перми	УРКИ	01.03.2010	отчет об эффективности действующего норматива	ед.	1	99,110
Проведение анализа в сфере водоснабжения, водоотведения и очистки сточных вод по оптимизации расходов	УРКИ	31.12.2010	отчет о выполнении анализа, подготовка предложений по оптимизации	ед.	2	50,000
Итого по задаче 2			1384,058			
Задача 3. Внедрение прогрессивных механизмов управления коммунальными сетями						
Организация специализированного помещения, текущий ремонт	УРКИ	01.03.2010	организованное рабочее место по второй форме допуска	ед.	1	467,910
Организация специализированного помещения, устройство отопления	УРКИ	31.12.2010	акт выполненных работ	ед.	1	52,210
Организация специализированного помещения, электромонтажные работы	УРКИ	31.12.2010	акт выполненных работ	ед.	1	98,149

1	2	3	4	5	6	7
Разработка и приобретение компьютерных программ	УРКИ	01.03.2010	мониторинг системы ВКК, в том числе мониторинг системы ВКХ микрорайон Владимирский	ед.	3	124,500
Приобретение плоттера, фотоаппарата, ноутбука	УРКИ	31.12.2010	товарная накладная	ед.	3	357,000
Приобретение расходных материалов для плоттера и оборудования	УРКИ	31.12.2010		ед.	1	35,000
Поставка специализированного оборудования	УРКИ	16.08.2010	аттестат соответствия безопасности	ед.	2	215,200
Проверка оборудования, программ и помещения на режимный допуск	УРКИ	31.12.2010		ед.	1	99,995
Анализ системы управления коммунальными сетями города Перми	УРКИ	31.12.2010	отчет о системе управления коммунальными сетями города Перми	ед.	1	99,000
Разработка проекта технического задания по управлению коммунальными сетями города Перми	УРКИ	31.12.2010	проект технического задания по управлению коммунальными сетями города Перми	ед.	1	99,000
Разработка модели управления коммунальными сетями города Перми	УРКИ	31.12.2010	модель управления коммунальными сетями города Перми	ед.	1	99,000
Итого по задаче 3			1746,964			
Задача 4 Актуализация правовых актов города Перми по управлению коммунальными сетями						
Изменение правовых актов города Перми для повышения эффективности управления коммунальными сетями	УРКИ	31.12.2010	правовой акт города Перми	ед.	10	0,000
Итого по цели 1			13982,374			

УРКИ*- управление развития коммунальной инфраструктуры администрации города Перми

АДМИНИСТРАЦИЯ ГОРОДА ПЕРМИ
Р А С П О Р Я Ж Е Н И Е
НАЧАЛЬНИКА ДЕПАРТАМЕНТА ОБРАЗОВАНИЯ

30.12.2010 № СЭД-08-01-21-87

О внесении изменений в постановление администрации города Перми от 05.12.2008 № 1168 «Об утверждении ведомственной целевой программы «Лицензирование образовательных учреждений города Перми»

В целях приведения правовых актов города Перми в соответствие с действующим законодательством:

1. Внести в ведомственную целевую программу «Лицензирование образовательных учреждений города Перми», утвержденную постановлением администрации города Перми от 05 декабря 2008 г. № 1168 (в ред. постановлений администрации города Перми от 05.06.2009 № 313, от 07.09.2009 № 582, от 02.11.2009 № 772, распоряжений начальника департамента образования администрации города Перми от 10.06.2010 № 109, от 26.07.2010 № 171, от 01.10.2010 № 298, от 01.10.2010 № 299, от 23.11.2010 № 332, от 23.11.2010 № 333, от 08.12.2010 № СЭД-08-01-21-58, от 08.12.2010 № СЭД-08-01-21-59), следующие изменения:

1.1. В Паспорте Программы в графе 2 строки «Объемы и источники финансирования Программы» изложить в следующей редакции:

«2009 год:

128664,620 тыс.руб. - средства бюджета города Перми, 462983,459 тыс.руб. - средства регионального фонда софинансирования расходов (с учетом переходящих остатков).

2010 год:

418388,87301 тыс.руб. - средства бюджета города Перми, 1138,72879 тыс.руб. - переходящие остатки отчетного периода бюджета города Перми, 290685,3770 тыс.руб. - средства регионального фонда софинансирования расходов, 46801,1892 тыс.руб. - переходящие остатки отчетного периода из регионального фонда софинансирования расходов.

2011 год:

655465,6000 - средства бюджета города Перми.

2012 год:

547073,6000 тыс.руб. - средства бюджета города Перми.

Всего по Программе:

1750731,4218 тыс.руб. - средств бюджета города Перми, 800470,0252 тыс.руб. - средств регионального фонда софинансирования расходов (с учетом переходящих остатков).

Всего: 2551201,4470 тыс.руб.»;

1.2. в разделе 4 таблицу № 3 изложить в следующей редакции:

Таблица № 3

Выделяемые средства	На весь период (тыс.руб.)	В том числе по годам (тыс.руб.)					
		2009 год	2010 год (план)	2010 год (с учетом изменений)	2011 год (план)	2012 год (план)	2013 год (план)
Бюджет города Перми	1750731,4218	128664,620	83815,80	419527,6018	655465,60	547073,6000	-
Региональный фонд софинансирования расходов (ФСР)	800470,0252	462983,459	-	337486,5662	-	-	-
Всего	2551201,4470	591648,079	83815,80	757014,1680	655465,60	547073,6000	-

1.4. Раздел 7 изложить в редакции согласно приложению к настоящему распоряжению.

2. Настоящее распоряжение вступает в силу с момента подписания.

3. Общему отделу департамента образования администрации города Перми обеспечить опубликование постановления в печатном средстве массовой информации «Официальный бюллетень органов местного самоуправления муниципального образования город Пермь».

4. Контроль за исполнением распоряжения оставляю за собой.

Л.А.Гаджиева

Приложение
к распоряжению начальника
департамента образования
администрации города Перми
от 30.12.2010 № СЭД-08-01-21-87

7. Финансирование ведомственной целевой программы

Наименование цели, задачи, работ, мероприятия	Исполнитель	Объемы и источники финансирования (тыс. руб.)						Целевые показатели							
		Всего	в том числе					наименование показателя	ед. изм.	Всего	план по годам				
			2009	2010	2011	2012	2013				2009	2010	2011	2012	2013
1	2	3	4	5	6	7	8	9	10	11	12	13	14	15	16
Цель 1. Лицензирование образовательных учреждений															
Задача 1.1. Приведение имущественных комплексов образовательных учреждений в нормативное состояние															
1.1.1. Ремонтные работы имущественных комплексов образовательных учреждений, прочие работы, в том числе по предписаниям надзорных органов и направленные на приведение учреждений в нормативное состояние	департамент образования администрации города Перми (далее – ДО), образовательные учреждения города Перми (далее – ОУ)	857911,1381	258103,5183	136977,9198	230115,4000	232714,3000	-	количество проведенных ремонтных работ имущественных комплексов образовательных учреждений	объект	109	65	37	0	7	
1.1.2. Приобретение оборудования, мебели	ДО, ОУ	37000,0000	-	14500,0000	7500,0000	15000,0000	-	количество учреждений оснащенных оборудованием, мебелью	объект	16	0	12	0	4	
Задача 1.2. Обеспечение лицензионных требований образовательными учреждениями															
1.2.1. Приобретение образовательным учреждением учебно-методической документации, учебной литературы, библиотечных ресурсов	ОУ	-	-	-	-	-	-	количество полученных лицензий на образовательную деятельность	лицензии	123	70	30	12	11	

1	2	3	4	5	6	7	8	9	10	11	12	13	14	15	16
1.2.2. Соблюдение требований к организации образовательного процесса	ОУ	-	-	-	-	-	-								
1.2.3. Наличие в штате образовательного учреждения педагогических работников	ОУ	-	-	-	-	-	-								
1.2.4. Предельное количество численности обучающихся или воспитанников	ОУ	-	-	-	-	-	-								
Цель 2. Проведение капитальных ремонтов образовательных учреждений															
Задача 2.1.Приведение имущественных комплексов образовательных учреждений в нормативное состояние															
2.1.1. Разработка проектно-сметной документации (далее - ПСД) на капитальный ремонт и реконструкцию имущественных комплексов образовательных учреждений, услуги по составлению проектно-сметной или сметной документации, услуги технического надзора, вневедомственная экспертиза, услуги по обследованию зданий и помещений, расчет пожарных рисков, инженерно-геологические, геодезические изыскания, топографическая съемка	ДО, ОУ	70276,2704	16621,2704	21655,0000	12000,0000	20000,0000	-	количество изготовленных ПСД на капитальный ремонт и реконструкцию имущественных комплексов образовательных учреждений	ПСД	48	11	17	0	0	

1	2	3	4	5	6	7	8	9	10	11	12	13	14	15	16
2.1.2. Капитальные ремонты, реконструкции имущественных комплексов образовательных учреждений	ДО	1592014,0385	316923,2903	563881,2482	405850,2000	305359,3000	-	количество проведённых капитальных ремонтов, реконструкций имущественных комплексов образовательных учреждений с учетом переходящих объектов	объект	21	10	7	1	3	
Бюджет города Перми		1750731,4218	128664,6200	419527,6018	655465,6000	547073,6000	-								
ФСР		800470,0252	462983,4590	337486,5662	-	-	-								
Всего		2551201,4470	591648,0790	757014,1680	655465,6000	547073,6000	-								

АДМИНИСТРАЦИЯ ГОРОДА ПЕРМИ
Р А С П О Р Я Ж Е Н И Е
НАЧАЛЬНИКА ДЕПАРТАМЕНТА ОБРАЗОВАНИЯ

30.12.2010 № СЭД-08-01-21-88

О внесении изменений в постановление администрации города Перми от 05.12.2008 № 1168 «Об утверждении ведомственной целевой программы «Лицензирование образовательных учреждений города Перми»

В связи с изменением объемов финансирования ведомственной целевой программы «Лицензирование образовательных учреждений города Перми»:

1. Внести в ведомственную целевую программу «Лицензирование образовательных учреждений города Перми», утвержденную постановлением администрации города Перми от 05 декабря 2008 г. № 1168 (в ред. постановлений администрации города Перми от 05.06.2009 № 313, от 07.09.2009 № 582, от 02.11.2009 № 772, распоряжений начальника департамента образования администрации города Перми от 10.06.2010 № 109, от 26.07.2010 № 171, от 01.10.2010 № 298, от 01.10.2010 № 299, от 23.11.2010 № 332, от 23.11.2010 № 333, от 08.12.2010 № СЭД-08-01-21-58, от 08.12.2010 № СЭД-08-01-21-59), следующие изменения:

1.1. В Паспорте Программы в графе 2 строки «Объемы и источники финансирования Программы» изложить в следующей редакции:

«2009 год:

128664,620 тыс.руб. - средства бюджета города Перми, 462983,459 тыс.руб. - средства регионального фонда софинансирования расходов (с учетом переходящих остатков).

2010 год:

418388,87301 тыс.руб. - средства бюджета города Перми, 1138,72879 тыс.руб. - переходящие остатки отчетного периода бюджета города Перми, 290685,3770 тыс.руб. - средства регионального фонда софинансирования расходов, 46801,1892 тыс.руб. - переходящие остатки отчетного периода из регионального фонда софинансирования расходов.

2011 год:

225791,60 тыс.руб. - средства бюджета города Перми, 97428,00 тыс.руб. - средства регионального фонда софинансирования расходов.

2012 год:

441226,2000 тыс.руб. - средства бюджета города Перми.

2013 год:

0,00 тыс.руб.

Всего по Программе с 01 января 2011 года:

средств бюджета города Перми – 1215210,0218 тыс.руб., 897898,0252 тыс.руб. - средств регионального фонда софинансирования расходов (с учетом переходящих остатков).

Всего: 2113108,047 тыс.руб.»;

1.2. в разделе 4 таблицу № 3 изложить в следующей редакции:

Таблица № 3

Выделяемые средства	На весь период (тыс.руб.)	В том числе по годам (тыс.руб.)					
		2009 год	2010 год (план)	2010 год (с учетом изменений)	2011 год (план)	2012 год (план)	2013 год (план)
Бюджет города Перми	1215210,0218	128664,620	83815,80	419527,6018	225791,60	441226,20	-
Региональный фонд софинансирования расходов (ФСР)	897898,0252	462983,459	-	337486,5662	97428,00	-	-
Всего	2113108,047	591648,079	83815,80	757014,1680	323039,6000	441226,20	-

1.3. Раздел 7 изложить в редакции согласно приложению к настоящему распоряжению.

2. Настоящее распоряжение вступает в силу с 01 января 2011 года.

3. Общему отделу департамента образования администрации города Перми обеспечить опубликование постановления в печатном средстве массовой информации «Официальный бюллетень органов местного самоуправления муниципального образования город Пермь».

4. Контроль за исполнением распоряжения оставляю за собой.

Л.А.Гаджиева

Приложение
к распоряжению начальника
департамента образования
администрации города Перми
от 30.12.2010 № СЭД-08-01-21-88

7. Финансирование ведомственной целевой программы

Наименование цели, задачи, работ, мероприятия	Исполнитель	Объемы и источники финансирования (тыс. руб.)						Целевые показатели							
		Всего	в том числе					наименование показателя	ед. изм.	Всего	план по годам				
			2009	2010	2011	2012	2013				2009	2010	2011	2012	2013
1	2	3	4	5	6	7	8	9	10	11	12	13	14	15	16
Цель 1. Лицензирование образовательных учреждений															
Задача 1.1. Приведение имущественных комплексов образовательных учреждений в нормативное состояние															
1.1.1. Ремонтные работы имущественных комплексов образовательных учреждений, прочие работы, в том числе по предписаниям надзорных органов и направленные на приведение учреждений в нормативное состояние	департамент образования администрации города Перми (далее – ДО), образовательные учреждения города Перми (далее – ОУ)	515948,3381	258103,5183	136977,9198	-	120866,9000	-	количество проведенных ремонтных работ имущественных комплексов образовательных учреждений	объект	109	65	37	0	7	
1.1.2. Приобретение оборудования, мебели	ДО, ОУ	29500,0000	-	14500,0000	-	15000,0000	-	количество учреждений оснащенных оборудованием, мебелью	объект	16	0	12	0	4	
Задача 1.2. Обеспечение лицензионных требований образовательными учреждениями															
1.2.1. Приобретение образовательным учреждением учебно-методической документации, учебной литературы, библиотечных ресурсов	ОУ	-	-	-	-	-	-	количество полученных лицензий на образовательную деятельность	лицензии	123	70	30	12	11	

1	2	3	4	5	6	7	8	9	10	11	12	13	14	15	16
1.2.2. Соблюдение требований к организации образовательного процесса	ОУ	-	-	-	-	-	-								
1.2.3. Наличие в штате образовательного учреждения педагогических работников	ОУ	-	-	-	-	-	-								
1.2.4. Предельное количество численности обучающихся или воспитанников	ОУ	-	-	-	-	-	-								
Цель 2. Проведение капитальных ремонтов образовательных учреждений															
Задача 2.1.Приведение имущественных комплексов образовательных учреждений в нормативное состояние															
2.1.1. Разработка проектно-сметной документации (далее - ПСД) на капитальный ремонт и реконструкцию имущественных комплексов образовательных учреждений, услуги по составлению проектно-сметной или сметной документации, услуги технического надзора, вневедомственная экспертиза, услуги по обследованию зданий и помещений, расчет пожарных рисков, инженерно-геологические, геодезические изыскания, топографическая съемка	ДО, ОУ	58276,2704	16621,2704	41655,0000	-	-	-	количество изготовленных ПСД на капитальный ремонт и реконструкцию имущественных комплексов образовательных учреждений	ПСД	48	11	17	0	0	

1	2	3	4	5	6	7	8	9	10	11	12	13	14	15	16
2.1.2. Капитальные ремонты, реконструкции имущественных комплексов образовательных учреждений	ДО	1480983,4385	316923,2903	563881,2482	294819,6000	305359,3000	-	количество проведённых капитальных ремонтов, реконструкций имущественных комплексов образовательных учреждений с учетом переходящих объектов	объект	21	10	7	1	3	
Бюджет города Перми		1215210,0218	128664,6200	419527,6018	225791,60	441226,2000	-								
ФСР		897898,0252	462983,4590	337486,5662	97428,00	-	-								
Всего		2113108,047	591648,0790	757014,1680	323039,6000	441226,2000	-								

РАЗДЕЛ ВТОРОЙ
ОФИЦИАЛЬНАЯ ИНФОРМАЦИЯ

Избирательная комиссия города Перми сообщает.

На основании пунктов 3, 7 статьи 47 Федерального закона «Об основных гарантиях избирательных прав и права на участие в референдуме граждан Российской Федерации», статьи 49 Закона Пермского края «О выборах депутатов представительных органов муниципальных образований в Пермском крае», Избирательной комиссией города Перми был сделан запрос в Управление Федеральной службы по надзору в сфере связи, информационных технологий и массовых коммуникаций по Пермскому краю (Управление Роскомнадзора по Пермскому краю) о представлении перечня муниципальных организаций телерадиовещаний и муниципальных периодических печатных изданий, которые обязаны предоставлять эфирное время, печатную площадь для проведения предвыборной агитации на территории города Перми.

На основании ответа, полученного из Управления Роскомнадзора по Пермскому краю на территории города Перми нет зарегистрированных муниципальных организаций телерадиовещания и муниципальных периодических печатных средств массовой информации, обязанных предоставлять эфирное время или печатную площадь для проведения предвыборной агитации на территории муниципального образования – город Пермь.

Форма 5.1

Выборы депутатов Пермской городской Думы пятого созыва
13 марта 2011 года

СВЕДЕНИЯ
о выдвинутых и зарегистрированных кандидатах в депутаты законодательного (представительного) органа власти
(по мажоритарным избирательным округам)

(по состоянию на: 11.01.2011)

Пермский край
Дзержинский одномандатный избирательный округ №1

№ п/п	Персональные данные кандидата	Принадлежность к общественному объединению	Субъект выдвижения	Дата выдвижения	Основание регистрации (для подписей - число)	Дата и номер постанов. о рег. / отмене выдв.	Дата и номер постанов. о выбыт. зарег. канд.	Признак избрания	Дата предоставления документов на регистрацию
1	Писарева Татьяна Геннадьевна, дата рождения 26 сентября 1973 года, образование высшее профессиональное, МАОУ «Средняя общеобразовательная школа №34» г.Перми, учитель английского языка, место жительства Пермский край, г.Пермь	член Политической партии СПРАВЕДЛИВАЯ РОССИЯ	Региональное отделение Политической партии «СПРАВЕДЛИВАЯ РОССИЯ» в Пермском крае	31.12.2010	победа на предыд. выборах	зарег. 09.01.2011 2/1-1			31.12.2010
2	Пупырев Сергей Иванович, дата рождения 6 августа 1961 года, образование высшее профессиональное, МАОУ «Средняя общеобразовательная школа №84», учитель истории и обществознания, место жительства Пермский край, г.Пермь		самовыдвижение	22.12.2010					05.01.2011

Дзержинский одномандатный избирательный округ №2

№ п/п	Персональные данные кандидата	Принадлежность к общественному объединению	Субъект выдвижения	Дата выдвижения	Основание регистрации (для подписей - число)	Дата и номер постанов. о рег. / отмене выдв.	Дата и номер постанов. о выбыт. зарег. канд.	Признак избрания	Дата предоставления документов на регистрацию
3	Чтеян Владимир Михайлович, дата рождения 18 мая 1967 года, образование высшее профессиональное, частное профессиональное образовательное учреждение «Алекс», директор, место жительства Пермский край, г.Пермь	член Политической Партии СПРАВЕДЛИВАЯ РОССИЯ	Региональное отделение Политической партии «СПРАВЕДЛИВАЯ РОССИЯ» в Пермском крае	31.12.2010	победа на предыд. выборах	зарег. 09.01.2011 2/2-2			31.12.2010

Дзержинский одномандатный избирательный округ №3

№ п/п	Персональные данные кандидата	Принадлежность к общественному объединению	Субъект выдвижения	Дата выдвижения	Основание регистрации (для подписей - число)	Дата и номер постанов. о рег. / отмене выдв.	Дата и номер постанов. о выбыт. зарег. канд.	Признак избрания	Дата предоставления документов на регистрацию
4	Леушканова Лариса Раисовна, дата рождения 7 февраля 1976 года, образование высшее профессиональное, ООО «Диас», директор, место жительства Пермский край, г.Пермь		самовыдвижение	22.12.2010					
5	Самонов Александр Алексеевич, дата рождения 4 января 1960 года, образование высшее профессиональное, ООО «Жилищная управляющая компания», директор, место жительства Пермский край, г.Пермь		Региональное отделение Политической партии «СПРАВЕДЛИВАЯ РОССИЯ» в Пермском крае	31.12.2010	победа на предыд. выборах	зарег. 09.01.2011 2/4-3			03.01.2011

Дзержинский одномандатный избирательный округ №4

№ п/п	Персональные данные кандидата	Принадлежность к общественному объединению	Субъект выдвижения	Дата выдвижения	Основание регистрации (для подписей - число)	Дата и номер постанов. о рег. / отмене выдв.	Дата и номер постанов. о выбыт. зарег. канд.	Признак избрания	Дата предоставления документов на регистрацию
6	Бурляков Юрий Васильевич, дата рождения 12 января 1949 года, образование высшее профессиональное, Региональное отделение в Пермском крае Общероссийской общественной организации «Российские пенсионеры за Справедливость», председатель правления, депутат Пермской городской Думы четвертого созыва, место жительства Пермский край, г.Пермь	член Политической партии СПРАВЕДЛИВАЯ РОССИЯ	Региональное отделение Политической партии «СПРАВЕДЛИВАЯ РОССИЯ» в Пермском крае	31.12.2010	победа на предыд. выборах	зарег. 09.01.2011 2/3-4			31.12.2010
7	Плотников Владимир Иванович, дата рождения 21 декабря 1963 года, образование среднее (полное) общее, ООО «Скайс», заместитель директора, место жительства Пермский край, г.Пермь		самовыдвижение	30.12.2010					

Дзержинский одномандатный избирательный округ №5

№ п/п	Персональные данные кандидата	Принадлежность к общественному объединению	Субъект выдвижения	Дата выдвижения	Основание регистрации (для подписей - число)	Дата и номер постанов. о рег. / отмене выдв.	Дата и номер постанов. о выбыт. зарег. канд.	Признак избрания	Дата предоставления документов на регистрацию
8	Панина Галина Павловна, дата рождения 30 сентября 1956 года, образование среднее профессиональное, МАОУ «Средняя общеобразовательная школа №55» г.Перми, заместитель директора по административно-хозяйственной работе, место жительства Пермский край, г.Пермь		самовыдвижение	22.12.2010					04.01.2011
9	Хайшбашян Арусяк Робертовна, дата рождения 10 октября 1966 года, образование высшее профессиональное, МУК «Объединение муниципальных библиотек» г.Перми, руководитель детской библиотеки №15, место жительства Пермский край, г.Пермь	член Политической партии СПРАВЕДЛИВАЯ РОССИЯ	Региональное отделение Политической партии «СПРАВЕДЛИВАЯ РОССИЯ» в Пермском крае	31.12.2010	победа на предыд. выборах	зарег. 09.01.2011 2/5-5			03.01.2011

Индустриальный одномандатный избирательный округ №8

№ п/п	Персональные данные кандидата	Принадлежность к общественному объединению	Субъект выдвижения	Дата выдвижения	Основание регистрации (для подписей - число)	Дата и номер постанов. о рег. / отмене выдв.	Дата и номер постанов. о выбыт. зарег. канд.	Признак избрания	Дата предоставления документов на регистрацию
1	Шибанова Людмила Николаевна, дата рождения 27 мая 1955 года, образование высшее профессиональное, государственное специальное учебно-воспитательное учреждение открытого типа «Уральское подворье», социальный педагог, место жительства Пермский край, г.Пермь	член Политической партии «СПРАВЕДЛИВАЯ РОССИЯ»	Региональное отделение Политической партии «СПРАВЕДЛИВАЯ РОССИЯ» в Пермском крае	31.12.2010					

Индустриальный одномандатный избирательный округ №10

№ п/п	Персональные данные кандидата	Принадлежность к общественному объединению	Субъект выдвижения	Дата выдвижения	Основание регистрации (для подписей - число)	Дата и номер постанов. о рег. / отмене выдв.	Дата и номер постанов. о выбыт. зарег. канд.	Признак избрания	Дата предоставления документов на регистрацию
2	Натальина Людмила Андреевна, дата рождения 29 сентября 1961 года, образование высшее профессиональное, МОУ «Средняя общеобразовательная школа №136, учитель русского языка и литературы, место жительства Пермский край, г.Пермь	член Политической партии «СПРАВЕДЛИВАЯ РОССИЯ»	Региональное отделение Политической партии «СПРАВЕДЛИВАЯ РОССИЯ» в Пермском крае	31.12.2010					

Кировский одномандатный избирательный округ №13

№ п/п	Персональные данные кандидата	Принадлежность к общественному объединению	Субъект выдвижения	Дата выдвижения	Основание регистрации (для подписей - число)	Дата и номер постанов. о рег. / отмене выдв.	Дата и номер постанов. о выбыт. зарег. канд.	Признак избрания	Дата предоставления документов на регистрацию
1	Гилев Егор Владимирович, дата рождения 29 октября 1976 года, образование среднее профессиональное, временно не работает, место жительства Пермский край, г.Пермь		самовыдвижение	31.12.2010					

Кировский одномандатный избирательный округ №14

№ п/п	Персональные данные кандидата	Принадлежность к общественному объединению	Субъект выдвижения	Дата выдвижения	Основание регистрации (для подписей - число)	Дата и номер постанов. о рег. / отмене выдв.	Дата и номер постанов. о выбыт. зарег. канд.	Признак избрания	Дата предоставления документов на регистрацию
3	Афлатонов Олег Робертович, дата рождения 2 декабря 1955 года, образование высшее профессиональное, ООО «Пермская сетевая компания», главный инженер, место жительства Пермский край, г.Пермь		самовыдвижение	28.12.2010					
4	Ковалев Эдуард Александрович, дата рождения 2 марта 1975 года, образование неполное высшее профессиональное, ООО «Серпантин», директор, место жительства Пермский край, г. Пермь	член Политической партии СПРАВЕДЛИВАЯ РОССИЯ	Региональное отделение Политической партии «СПРАВЕДЛИВАЯ РОССИЯ» в Пермском крае	10.01.2011					
5	Третиных Светлана Алексеевна, дата рождения 16 апреля 1966 года, образование высшее профессиональное, ООО «Морион-Мед-Маркет», директор, место жительства Пермский край, г.Пермь		самовыдвижение	27.12.2010					

Кировский одномандатный избирательный округ №15

№ п/п	Персональные данные кандидата	Принадлежность к общественному объединению	Субъект выдвижения	Дата выдвижения	Основание регистрации (для подписей - число)	Дата и номер постанов. о рег. / отмене выдв.	Дата и номер постанов. о выбыт. зарег. канд.	Признак избрания	Дата предоставления документов на регистрацию
1	Заривчацкий Антон Викторович, дата рождения 26 июня 1983 года, образование высшее профессиональное, МУЗ ГП №12 г.Перми, поликлиника №1, хирург, онколог, место жительства Пермский край, г.Пермь		самовыдвижение	30.12.2010					
2	Печенкин Павел Анатольевич, дата рождения 24 января 1956 года, образование высшее профессиональное, краевое государственное автономное учреждение культуры «Пермский государственный краевой киноцентр «Пермкино», директор, место жительства Пермский край, г.Пермь		самовыдвижение	08.01.2011					

Кировский одномандатный избирательный округ №16

№ п/п	Персональные данные кандидата	Принадлежность к общественному объединению	Субъект выдвижения	Дата выдвижения	Основание регистрации (для подписей - число)	Дата и номер постанов. о рег. / отмене выдв.	Дата и номер постанов. о выбыт. зарег. канд.	Признак избрания	Дата предоставления документов на регистрацию
1	Денисов Александр Юрьевич, дата рождения 19 ноября 1974 года, образование высшее профессиональное, ООО «Корпорация «Доступное жилье», генеральный директор, место жительства Пермский край, г. Пермь	член Политической партии «СПРАВЕДЛИВАЯ РОССИЯ»	Региональное отделение Политической партии «СПРАВЕДЛИВАЯ РОССИЯ» в Пермском крае	31.12.2010	победа на предыд. выборах	зарег. 09.01.2011 1/1			31.12.2010

Ленинский одномандатный избирательный округ №17

№ п/п	Персональные данные кандидата	Принадлежность к общественному объединению	Субъект выдвижения	Дата выдвижения	Основание регистрации (для подписей - число)	Дата и номер постанов. о рег. / отмене выдв.	Дата и номер постанов. о выбыт. зарег. канд.	Признак избрания	Дата предоставления документов на регистрацию
6	Дьячкова Татьяна Ивановна, дата рождения 28 августа 1957 года, образование высшее профессиональное, Негосударственное образовательное учреждение высшего профессионального образования Уральский гуманитарный институт, проректор по внеучебной работе, место жительства Пермский край, г. Пермь	член Политической партии «СПРАВЕДЛИВАЯ РОССИЯ», Председатель Совета местного отделения Политической партии «СПРАВЕДЛИВАЯ РОССИЯ» в Ленинском районе города Перми Пермского края	Региональное отделение Политической партии «СПРАВЕДЛИВАЯ РОССИЯ» в Пермском крае	31.12.2010	победа партии на предыдущих выборах в ГД ФС РФ	зарег. 09.01.2011 01/01-17			31.12.2010

Ленинский одномандатный избирательный округ №18

№ п/п	Персональные данные кандидата	Принадлежность к общественному объединению	Субъект выдвижения	Дата выдвижения	Основание регистрации (для подписей - число)	Дата и номер постанов. о рег. / отмене выдв.	Дата и номер постанов. о выбыт. зарег. канд.	Признак избрания	Дата предоставления документов на регистрацию
7	Лазуренко Петр Владимирович, дата рождения 20 октября 1961 года, образование высшее профессиональное, ООО УК «Уют-Сервис», директор, место жительства Пермский край, г. Пермь	член Политической партии «СПРАВЕДЛИВАЯ РОССИЯ», член Совета Регионального отделения Политической партии «СПРАВЕДЛИВАЯ РОССИЯ» в Пермском крае	Региональное отделение Политической партии «СПРАВЕДЛИВАЯ РОССИЯ» в Пермском крае	31.12.2010	победа партии на предыдущих выборах в ГД ФС РФ	зарег. 09.01.2011 01/02-18			31.01.2010

Мотовилихинский одномандатный избирательный округ №21

№ п/п	Персональные данные кандидата	Принадлежность к общественному объединению	Субъект выдвижения	Дата выдвижения	Основание регистрации (для подписей - число)	Дата и номер постанов. о рег. / отмене выдв.	Дата и номер постанов. о выбыт. зарег. канд.	Признак избрания	Дата предоставления документов на регистрацию
1	Толкачев Константин Александрович, дата рождения 19 июня 1985 года, образование высшее профессиональное, временно не работает, место жительства Пермский край, г. Пермь		Региональное отделение Политической партии «СПРАВЕДЛИВАЯ РОССИЯ» в Пермском крае	31.12.2010	победа на предыд. выборах	зарег. 09.01.2011 02/02-21			31.12.2010

Мотовилихинский одномандатный избирательный округ №22

№ п/п	Персональные данные кандидата	Принадлежность к общественному объединению	Субъект выдвижения	Дата выдвижения	Основание регистрации (для подписей - число)	Дата и номер постанов. о рег. / отмене выдв.	Дата и номер постанов. о выбыт. зарег. канд.	Признак избрания	Дата предоставления документов на регистрацию
1	Грибанов Алексей Анатольевич, дата рождения 16 августа 1957 года, образование высшее профессиональное, ООО «Управляющая компания «Пермская модель комфорта», генеральный директор, депутат Пермской городской Думы, место жительства Пермский край, г. Пермь	член Политической партии СПРАВЕДЛИВАЯ РОССИЯ, член Бюро Совета Регионального отделения Политической партии СПРАВЕДЛИВАЯ РОССИЯ в Пермском крае	Региональное отделение Политической партии «СПРАВЕДЛИВАЯ РОССИЯ» в Пермском крае	31.12.2010	победа на предыд. выборах	зарег. 09.01.2011 02/01-22			31.12.2010

Орджоникидзевский одномандатный избирательный округ №25

№ п/п	Персональные данные кандидата	Принадлежность к общественному объединению	Субъект выдвижения	Дата выдвижения	Основание регистрации (для подписей - число)	Дата и номер постанов. о рег. / отмене выдв.	Дата и номер постанов. о выбыт. зарег. канд.	Признак избрания	Дата предоставления документов на регистрацию
1	Варш Владимир Иванович, дата рождения 25 декабря 1942 года, образование высшее профессиональное, пенсионер, место жительства Пермский край, г.Пермь	член Политической партии СПРАВЕДЛИВАЯ РОССИЯ	Региональное отделение Политической партии «СПРАВЕДЛИВАЯ РОССИЯ» в Пермском крае	31.12.2010	победа на предыд. выборах	зарег. 09.01.2011 4/12-25			31.12.2010
2	Прохоров Сергей Иванович, дата рождения 10 марта 1966 года, образование высшее профессиональное, ОАО «Совместное предприятие «Волмаг РК», директор по корпоративному управлению, место жительства Пермский край, г.Пермь		самовыдвижение	24.12.2010					

Орджоникидзевский одномандатный избирательный округ №26

№ п/п	Персональные данные кандидата	Принадлежность к общественному объединению	Субъект выдвижения	Дата выдвижения	Основание регистрации (для подписей - число)	Дата и номер постанов. о рег. / отмене выдв.	Дата и номер постанов. о выбыт. зарег. канд.	Признак избрания	Дата предоставления документов на регистрацию
1	Чернышов Владимир Павлович, дата рождения 20 ноября 1950 года, образование высшее профессиональное, МОУ «СОШ №101», преподаватель, место жительства Пермский край, г.Пермь	член Политической партии СПРАВЕДЛИВАЯ РОССИЯ	Региональное отделение Политической партии «СПРАВЕДЛИВАЯ РОССИЯ» в Пермском крае	31.12.2010	победа на предыд. выборах	зарег. 09.01.2011 4/12-26			31.12.2010

Орджоникидзевский одномандатный избирательный округ №27

№ п/п	Персональные данные кандидата	Принадлежность к общественному объединению	Субъект выдвижения	Дата выдвижения	Основание регистрации (для подписей - число)	Дата и номер постанов. о рег. / отмене выдв.	Дата и номер постанов. о выбыт. зарег. канд.	Признак избрания	Дата предоставления документов на регистрацию
13	Сыпачева Гузялия Шарибзяновна, дата рождения 23 октября 1960 года, образование высшее профессиональное, ГОУ ДПО «Пермский краевой институт повышения квалификации работников образования», методист, место жительства Пермский край, г.Пермь	член Политической партии СПРАВЕДЛИВАЯ РОССИЯ	Региональное отделение Политической партии «СПРАВЕДЛИВАЯ РОССИЯ» в Пермском крае	31.12.2010	победа на предыд. выборах	зарег. 09.01.2011 4/12-27			31.12.2010

Орджоникидзевский одномандатный избирательный округ №28

№ п/п	Персональные данные кандидата	Принадлежность к общественному объединению	Субъект выдвижения	Дата выдвижения	Основание регистрации (для подписей - число)	Дата и номер постанов. о рег. / отмене выдв.	Дата и номер постанов. о выбыт. зарег. канд.	Признак избрания	Дата предоставления документов на регистрацию
14	Женина Татьяна Леонидовна, дата рождения 1 января 1956 года, образование среднее профессиональное, ООО «Уралтех-Инвест», бухгалтер, место жительства Пермский край, г.Пермь	член Политической партии СПРАВЕДЛИВАЯ РОССИЯ	Региональное отделение Политической партии «СПРАВЕДЛИВАЯ РОССИЯ» в Пермском крае	31.12.2010	победа на предыд. выборах	зарег. 09.01.2011 4/12-28			31.12.2010

Свердловский одномандатный избирательный округ №29

№ п/п	Персональные данные кандидата	Принадлежность к общественному объединению	Субъект выдвижения	Дата выдвижения	Основание регистрации (для подписей - число)	Дата и номер постанов. о рег. / отмене выдв.	Дата и номер постанов. о выбыт. зарег. канд.	Признак избрания	Дата предоставления документов на регистрацию
1	Тебелев Максим Владимирович, дата рождения 17 февраля 1974 года, образование высшее профессиональное, муниципальное предприятие «Пермводоканал», директор, депутат Пермской городской Думы на непостоянной основе, место жительства Пермский край, г.Пермь		Региональное отделение Политической партии «СПРАВЕДЛИВАЯ РОССИЯ» в Пермском крае	04.01.2011					

Свердловский одномандатный избирательный округ №30

№ п/п	Персональные данные кандидата	Принадлежность к общественному объединению	Субъект выдвижения	Дата выдвижения	Основание регистрации (для подписей - число)	Дата и номер постанов. о рег. / отмене выдв.	Дата и номер постанов. о выбыт. зарег. канд.	Признак избрания	Дата предоставления документов на регистрацию
2	Ежова Татьяна Федоровна, дата рождения 28 января 1955 года, образование высшее профессиональное, муниципальное учреждение дополнительного образования взрослых «Дом учителя», директор, место жительства Пермский край, г.Пермь		самовыдвижение	06.01.2011					

Свердловский одномандатный избирательный округ №31

№ п/п	Персональные данные кандидата	Принадлежность к общественному объединению	Субъект выдвижения	Дата выдвижения	Основание регистрации (для подписей - число)	Дата и номер постанов. о рег. / отмене выдв.	Дата и номер постанов. о выбыт. зарег. канд.	Признак избрания	Дата предоставления документов на регистрацию
1	Сельвян Ирина Николаевна, дата рождения 18 мая 1957 года, образование высшее профессиональное, МУЗ «Городская клиническая больница №5», заведующая, место жительства Пермский край, г. Пермь	член Политической партии СПРАВЕДЛИВАЯ РОССИЯ	Региональное отделение Политической партии СПРАВЕДЛИВАЯ РОССИЯ в Пермском крае	06.01.2011					

Свердловский одномандатный избирательный округ №32

№ п/п	Персональные данные кандидата	Принадлежность к общественному объединению	Субъект выдвижения	Дата выдвижения	Основание регистрации (для подписей - число)	Дата и номер постанов. о рег. / отмене выдв.	Дата и номер постанов. о выбыт. зарег. канд.	Признак избрания	Дата предоставления документов на регистрацию
1	Колесников Андрей Константинович, дата рождения 6 апреля 1950 года, образование высшее профессиональное, ГОУВПО «Пермский государственный педагогический университет», ректор, место жительства Пермский край, г.Пермь		самовыдвижение	08.01.2011					

Свердловский одномандатный избирательный округ №34

№ п/п	Персональные данные кандидата	Принадлежность к общественному объединению	Субъект выдвижения	Дата выдвижения	Основание регистрации (для подписей - число)	Дата и номер постанов. о рег. / отмене выдв.	Дата и номер постанов. о выбыт. зарег. канд.	Признак избрания	Дата предоставления документов на регистрацию
5	Виноградова Ольга Павловна, дата рождения 24 июня 1966 года, образование среднее профессиональное, ОАО «Стар», техник по планированию, место жительства Пермский край, г.Пермь	член Политической партии СПРАВЕДЛИВАЯ РОССИЯ	Региональное отделение Политической партии «СПРАВЕДЛИВАЯ РОССИЯ» в Пермском крае	04.01.2011					
6	Телепнев Александр Александрович, дата рождения 20 мая 1980 года, образование высшее профессиональное, естественнонаучный институт Пермского государственного университета, инженер-исследователь, место жительства Пермский край, г.Пермь	член Всероссийской политической партии «ЕДИНАЯ РОССИЯ»	самовыдвижение	10.01.2011					

Свердловский одномандатный избирательный округ №35

№ п/п	Персональные данные кандидата	Принадлежность к общественному объединению	Субъект выдвижения	Дата выдвижения	Основание регистрации (для подписей - число)	Дата и номер постанов. о рег. / отмене выдв.	Дата и номер постанов. о выбыт. зарег. канд.	Признак избрания	Дата предоставления документов на регистрацию
1	Костицын Алексей Владимирович, дата рождения 9 июня 1976 года, образование высшее профессиональное, ОАО «Пермское агрегатное объединение «Инкар», заместитель начальника цеха, место жительства Пермский край, г.Пермь	член КПРФ, первый секретарь комитета Свердловского отделения КПРФ	Пермское краевое отделение политической партии «Коммунистическая партия Российской Федерации»	09.01.2011					

Свердловский одномандатный избирательный округ №36

№ п/п	Персональные данные кандидата	Принадлежность к общественному объединению	Субъект выдвижения	Дата выдвижения	Основание регистрации (для подписей - число)	Дата и номер постанов. о рег. / отмене выдв.	Дата и номер постанов. о выбыт. зарег. канд.	Признак избрания	Дата предоставления документов на регистрацию
1	Третьяков Алексей Владимирович, дата рождения 1 мая 1982 года, образование высшее профессиональное, ООО «Управляющая компания «Сибирский», управляющий, место жительства Пермский край, г. Пермь	член Политической партии СПРАВЕДЛИВАЯ РОССИЯ	Региональное отделение Политической партии СПРАВЕДЛИВАЯ РОССИЯ в Пермском крае	05.01.2011					

Государственный орган Пермского края

Территориальная избирательная комиссия Дзержинского района г.Перми

614000, г.Пермь, ул.Ленина ,д..85, к.14,30, тел. 2-466-226

РЕШЕНИЕ

09 января 2011 г № 2/1-1

О регистрации кандидата Писаревой Т.Г.
(избирательный округ № 1)

Рассмотрев представленные документы о выдвижении и регистрации кандидата в депутаты Пермской городской Думы V созыва по одномандатному избирательному округу № 1 Писаревой Татьяны Геннадьевны территориальная избирательная комиссия Дзержинского района города Перми, установив, что выдвижение Писаревой Татьяны Геннадьевны кандидатом в депутаты Пермской городской Думы V созыва по одномандатному избирательному округу № 1 произведено в полном соответствии с требованиями Федерального закона «Об основных гарантиях избирательных прав и права на участие в референдуме граждан Российской Федерации» и Закона Пермского края «О выборах депутатов представительных органов муниципальных образований в Пермском крае», руководствуясь данными законами

РЕШИЛА:

1. Зарегистрировать кандидатом в депутаты Пермской городской Думы V созыва по одномандатному избирательному округу № 1 Писареву Татьяну Геннадьевну.

2. Включить зарегистрированного кандидата в депутаты Пермской городской Думы V созыва Писареву Татьяну Геннадьевну в избирательный бюллетень для голосования на выборах депутатов Пермской городской Думы V созыва 13 марта 2011 года по одномандатному избирательному округу № 1.

Председатель комиссии С.А.Кобелев

Секретарь комиссии Е.Г.Старкова

Дата регистрации: 09 января 2011 года
Время регистрации: 13 ч. 15 м.

Государственный орган Пермского края
Территориальная избирательная комиссия Дзержинского района г.Перми
614000, г.Пермь, ул.Ленина ,д..85, к.14,30, тел. 2-466-226

РЕШЕНИЕ

09 января 2011 г № 2/2-2

О регистрации кандидата Чтеян В.М.
(избирательный округ № 2)

Рассмотрев представленные документы о выдвижении и регистрации кандидата в депутаты Пермской городской Думы V созыва по одномандатному избирательному округу № 2 Чтеян Владимира Михайловича территориальная избирательная комиссия Дзержинского района города Перми, установив, что выдвижение Чтеян Владимира Михайловича кандидатом в депутаты Пермской городской Думы V созыва по одномандатному избирательному округу № 2 произведено в полном соответствии с требованиями Федерального закона «Об основных гарантиях избирательных прав и права на участие в референдуме граждан Российской Федерации» и Закона Пермского края «О выборах депутатов представительных органов муниципальных образований в Пермском крае», руководствуясь данными законами

РЕШИЛА:

1. Зарегистрировать кандидатом в депутаты Пермской городской Думы V созыва по одномандатному избирательному округу № 2 Чтеян Владимира Михайловича.

2. Включить зарегистрированного кандидата в депутаты Пермской городской Думы V созыва Чтеян Владимира Михайловича в избирательный бюллетень для голосования на выборах депутатов Пермской городской Думы V созыва 13 марта 2011 года по одномандатному избирательному округу № 2.

Председатель комиссии С.А.Кобелев

Секретарь комиссии Е.Г.Старкова

Дата регистрации: 09 января 2011 года
Время регистрации: 13 ч. 25 м.

Государственный орган Пермского края
Территориальная избирательная комиссия Дзержинского района г.Перми
614000, г.Пермь, ул.Ленина ,д..85, к.14,30, тел. 2-466-226

РЕШЕНИЕ

09 января 2011 г № 2/4-3

О регистрации кандидата Самонова А.А.
(избирательный округ № 3)

Рассмотрев представленные документы о выдвижении и регистрации кандидата в депутаты Пермской городской Думы V созыва по одномандатному избирательному округу № 3 Самонова Александра Алексеевича территориальная

избирательная комиссия Дзержинского района города Перми, установив, что выдвижение Самонова Александра Алексеевича кандидатом в депутаты Пермской городской Думы V созыва по одномандатному избирательному округу № 3 произведено в полном соответствии с требованиями Федерального закона «Об основных гарантиях избирательных прав и права на участие в референдуме граждан Российской Федерации» и Закона Пермского края «О выборах депутатов представительных органов муниципальных образований в Пермском крае», руководствуясь данными законами

РЕШИЛА:

1. Зарегистрировать кандидатом в депутаты Пермской городской Думы V созыва по одномандатному избирательному округу № 3 Самонова Александра Алексеевича.

2. Включить зарегистрированного кандидата в депутаты Пермской городской Думы V созыва Самонова Александра Алексеевича в избирательный бюллетень для голосования на выборах депутатов Пермской городской Думы V созыва 13 марта 2011 года по одномандатному избирательному округу № 3.

Председатель комиссии С.А.Кобелев

Секретарь комиссии Е.Г.Старкова

Дата регистрации: 09 января 2011 года
Время регистрации: 13 ч. 40 м.

Государственный орган Пермского края
Территориальная избирательная комиссия Дзержинского района г.Перми
614000, г.Пермь, ул.Ленина ,д..85, к.14,30, тел. 2-466-226

РЕШЕНИЕ

09 января 2011 г № 2/3-4

О регистрации кандидата Бурлякова Ю.В. (избирательный округ № 4)

Рассмотрев представленные документы о выдвижении и регистрации кандидата в депутаты Пермской городской Думы V созыва по одномандатному избирательному округу № 4 Бурлякова Юрия Васильевича территориальная избирательная комиссия Дзержинского района города Перми, установив, что выдвижение Бурлякова Юрия Васильевича кандидатом в депутаты Пермской городской Думы V созыва по одномандатному избирательному округу № 4 произведено в полном соответствии с требованиями Федерального закона «Об основных гарантиях избирательных прав и права на участие в референдуме граждан Российской Федерации» и Закона Пермского края «О выборах депутатов представительных органов муниципальных образований в Пермском крае», руководствуясь данными законами

РЕШИЛА:

1. Зарегистрировать кандидатом в депутаты Пермской городской Думы V созыва по одномандатному избирательному округу № 4 Бурлякова Юрия Васильевича.

2. Включить зарегистрированного кандидата в депутаты Пермской городской Думы V созыва Бурлякова Юрия Васильевича в избирательный бюллетень для голосования на выборах депутатов Пермской городской Думы V созыва 13 марта 2011 года по одномандатному избирательному округу № 4.

Председатель комиссии С.А.Кобелев

Секретарь комиссии Е.Г.Старкова

Дата регистрации: 09 января 2011 года
Время регистрации: 13 ч. 35 м.

Государственный орган Пермского края
Территориальная избирательная комиссия Дзержинского района г.Перми
614000, г.Пермь, ул.Ленина ,д..85, к.14,30, тел. 2-466-226

РЕШЕНИЕ

09 января 2011 г № 2/5-5

О регистрации кандидата Хайшбашян А.Р.
(избирательный округ № 5)

Рассмотрев представленные документы о выдвижении и регистрации кандидата в депутаты Пермской городской Думы V созыва по одномандатному избирательному округу № 5 Хайшбашян Арусяк Робертовны территориальная избирательная комиссия Дзержинского района города Перми, установив, что выдвижение Хайшбашян Арусяк Робертовны кандидатом в депутаты Пермской городской Думы V созыва по одномандатному избирательному округу № 5 произведено в полном соответствии с требованиями Федерального закона «Об основных гарантиях избирательных прав и права на участие в референдуме граждан Российской Федерации» и Закона Пермского края «О выборах депутатов представительных органов муниципальных образований в Пермском крае», руководствуясь данными законами

РЕШИЛА:

1. Зарегистрировать кандидатом в депутаты Пермской городской Думы V созыва по одномандатному избирательному округу № 5 Хайшбашян Арусяк Робертовну.

2. Включить зарегистрированного кандидата в депутаты Пермской городской Думы V созыва Хайшбашян Арусяк Робертовну в избирательный бюллетень для голосования на выборах депутатов Пермской городской Думы V созыва 13 марта 2011 года по одномандатному избирательному округу № 5.

Председатель комиссии С.А.Кобелев

Секретарь комиссии Е.Г.Старкова

Дата регистрации: 09 января 2011 года
Время регистрации: 13 ч. 50 м.

ТЕРРИТОРИАЛЬНАЯ ИЗБИРАТЕЛЬНАЯ КОМИССИЯ
КИРОВСКОГО РАЙОНА ГОРОДА ПЕРМИ

Выборы депутатов Пермской городской Думы пятого созыва
13 марта 2011 года

г. Пермь
09 января 2011 года **№ 1/1**
15 часов 30 минут

РЕШЕНИЕ

О регистрации кандидатом в депутаты Пермской городской Думы
пятого созыва Денисова Александра Юрьевича

Рассмотрев, поступившие в Территориальную избирательную комиссию Кировского района города Перми, на которую возложены полномочия окружной избирательной комиссии по одномандатному избирательному округу № 16, документы о выдвижении Денисова Александра Юрьевича кандидатом в депутаты Пермской городской Думы пятого созыва по одномандатному избирательному округу № 16, комиссия установила, что выдвижение Денисова Александра Юрьевича произведено в полном соответствии с требованиями Федерального закона «Об основных гарантиях избирательных прав и права на участие в референдуме граждан Российской Федерации» и Закона Пермского края «О выборах депутатов представительных органов муниципальных образований в Пермском крае».

На основании статьи 38 Федерального закона «Об основных гарантиях избирательных прав и права на участие в референдуме граждан Российской Федерации», статьи 37 Закона Пермского края «О выборах депутатов представительных органов муниципальных образований в Пермском крае», постановления Избирательной комиссии Пермского края от 21.12.2010г. № 32/01 «О возложении полномочий окружных избирательных комиссий по выборам депутатов Перм-

ской городской Думы пятого созыва на территориальные избирательные комиссии административных районов города Перми» Территориальная избирательная комиссия Кировского района города Перми, на которую возложены полномочия окружной избирательной комиссии по одномандатному избирательному округу № 16, решила:

1. Зарегистрировать кандидатом в депутаты Пермской городской Думы пятого созыва по одномандатному избирательному округу № 16 Денисова Александра Юрьевича, 1974 года рождения, проживающего по адресу: Пермский край, г. Пермь, являющегося генеральным директором ООО «Корпорация «Доступное жилье», выдвинутого избирательным объединением - Региональное отделение Политической партии СПРАВЕДЛИВАЯ РОССИЯ в Пермском крае, являющегося членом Политической партии СПРАВЕДЛИВАЯ РОССИЯ.

2. Включить зарегистрированного кандидата в депутаты Пермской городской Думы пятого созыва Денисова Александра Юрьевича в избирательный бюллетень по выборам депутатов Пермской городской Думы пятого созыва 13 марта 2011 года.

3. Выдать зарегистрированному кандидату Денисову Александру Юрьевичу удостоверение о его регистрации.

Председатель комиссии Е.Н.Баяндина

Секретарь комиссии Т.Г.Стулова

Территориальная избирательная комиссия
Ленинского района города Перми
Кирова ул., 57, Пермь, 614000
Тел. (342) 212-09-15
ОКПО 15330861, ОГРН 1035900085594, ИНН/КПП 5902292946/590201001

Выборы депутатов Пермской городской Думы пятого созыва
13 марта 2011года

г. Пермь «09» января 2011 г.
(дата регистрации)

10 часов 00 минут
(время регистрации)

Решение 01/01-17
Территориальной избирательной комиссии Ленинского района города Перми

О регистрации кандидата в депутаты Пермской городской Думы пятого созыва Дьячковой Т.И.

Рассмотрев, поступившие в территориальную избирательную комиссию Ленинского района города Перми, документы о выдвижении

Дьячковой Татьяны Ивановны

кандидата в депутаты Пермской городской Думы пятого созыва по одномандатному избирательному округу № 17 комиссия установила, что выдвижение Дьячковой Татьяны Ивановны произведено в полном соответствии с требованиями Федерального закона «Об основных гарантиях избирательных прав и права на участие в референдуме граждан Российской Федерации» и Закона Пермского края «О выборах депутатов представительных органов муниципальных образований в Пермском крае».

КОМИССИЯ РЕШИЛА:

1. Зарегистрировать кандидата в депутаты Пермской городской Думы пятого созыва по одномандатному избирательному округу № 17

Дьячкову Татьяну Ивановну, 1957 года рождения, Гражданку Российской Федерации, проживающую по адресу: Пермский край, г. Пермь, Ленинский район, ул. Луначарского, д. 62Б, кв.4; проректора по внеучебной работе Уральского гуманитарного института, выдвинутую Региональным отделением Политической партии «Справедливая Россия».

2. Включить зарегистрированного кандидата в депутаты Пермской городской Думы пятого созыва Дьячкову Татьяну Ивановну в избирательный бюллетень по выборам депутатов Пермской городской Думы пятого созыва 13 марта 2011 года.

3. Выдать зарегистрированному кандидату Дьячковой Т.И. удостоверение о ее регистрации.

Председатель комиссии _____ Ефремова Т.В.
(подпись)

Секретарь _____ Белова Н.А.
(подпись)

Территориальная избирательная комиссия
Ленинского района города Перми
Кирова ул., 57, Пермь, 614000
Тел. (342) 212-09-15
ОКПО 15330861, ОГРН 1035900085594, ИНН/КПП 5902292946/590201001

Выборы депутатов Пермской городской Думы пятого созыва
13 марта 2011года

г. Пермь «09» января 2011 г.
(дата регистрации)

10 часов10 минут
(время регистрации)

Решение 01/02-18
Территориальной избирательной комиссии Ленинского района города Перми

О регистрации кандидата в депутаты Пермской городской Думы пятого созыва
Лазуренко П.В.

Рассмотрев, поступившие в территориальную избирательную комиссию Ленинского района города Перми, документы о выдвижении

Лазуренко Петра Владимировича

кандидата в депутаты Пермской городской Думы пятого созыва по одномандатному избирательному округу № 18 комиссия установила, что выдвижение Лазуренко Петра Владимировича произведено в полном соответствии с требованиями Федерального закона «Об основных гарантиях избирательных прав и права на участие в референдуме граждан Российской Федерации» и Закона Пермского края «О выборах депутатов представительных органов муниципальных образований в Пермском крае».

КОМИССИЯ РЕШИЛА:

1. Зарегистрировать кандидата в депутаты Пермской городской Думы пятого созыва по одномандатному избирательному округу № 18

Лазуренко Петра Владимировича, 1961 года рождения, Гражданина Российской Федерации, проживающего по адресу: Пермский край, г. Пермь, Свердловский район, ул. Чернышевского, д. 19, кв. 71, директора ООО УК «Уют-Сервис», выдвинутого Региональным отделением Политической партии «Справедливая Россия».

2. Включить зарегистрированного кандидата в депутаты Пермской городской Думы пятого созыва Лазуренко Петра Владимировича в избирательный бюллетень по выборам депутатов Пермской городской Думы пятого созыва 13 марта 2011 года.

3. Выдать зарегистрированному кандидату Лазуренко П.В. удостоверение о его регистрации.

Председатель комиссии _____ Ефремова Т.В.
(подпись)

Секретарь _____ Белова Н.А.
(подпись)

Территориальная избирательная комиссия
Мотовилихинского района города Перми

614014, г. Пермь, ул. Уральская, 36, тел/факс (342)260 45 76
ОКПО70848134 ОГРН1035901002213 ИНН/КПП5906055008/590601001

Выборы депутатов Пермской городской Думы пятого созыва
13 марта 2011года

г. Пермь «09» января 2011 г.
11 часов 40 минут
№ 02/02 - 21

Решение

О регистрации кандидатом в депутаты Пермской городской Думы пятого созыва Толкачева Константина Александровича

Рассмотрев, поступившие в Территориальную избирательную комиссию Мотовилихинского района города Перми, документы о выдвижении Толкачева Константина Александровича кандидатом в депутаты Пермской городской Думы пятого созыва по одномандатному избирательному округу № 21 комиссия установила, что выдвижение Толкачева Константина Александровича произведено в полном соответствии с требованиями Федерального закона «Об основных гарантиях избирательных прав и права на участие в референдуме граждан Российской Федерации» и Закона Пермского края «О выборах депутатов представительных органов муниципальных образований в Пермском крае».

На основании статьи 38 Федерального закона «Об основных гарантиях избирательных прав и права на участие в референдуме граждан Российской Федерации», ч. 2 ст. 34 Закона Пермского края «О выборах депутатов представительных органов муниципальных образований в Пермском крае»

КОМИССИЯ РЕШИЛА:

1. Зарегистрировать кандидатом в депутаты Пермской городской Думы пятого созыва по одномандатному избирательному округу № 21 Толкачева Константина Александровича 1985 г. р., Пермский край, г. Пермь, временно не работающего, выдвинутого избирательным объединением Региональное отделение Политической партии Справедливая Россия в Пермском крае.

2. Включить зарегистрированного кандидата в депутаты Пермской городской Думы пятого созыва Толкачева Константина Александровича в избирательный бюллетень по выборам депутатов Пермской городской Думы пятого созыва 13 марта 2011 года.

3. Выдать зарегистрированному кандидату Толкачеву Константину Александровичу удостоверение о его регистрации.

Председатель комиссии _____ __В.А. Ощепкова_____
(подпись) *(фамилия, имя, отчество)*

Секретарь _____ __В.И. Мосягина_____
(подпись) *(фамилия, имя, отчество)*

Территориальная избирательная комиссия
Мотовилихинского района города Перми

614014, г. Пермь, ул. Уральская, 36, тел/факс (342)260 45 76
ОКПО70848134 ОГРН1035901002213 ИНН/КПП5906055008/590601001

Выборы депутатов Пермской городской Думы пятого созыва
13 марта 2011года

г. Пермь «09» января 2011 г.
11 часов 35 минут
№ 02/01 - 22

Решение

О регистрации кандидатом в депутаты Пермской городской Думы пятого созыва Грибанова Алексея Анатольевича

Рассмотрев, поступившие в Территориальную избирательную комиссию Мотовилихинского района города Перми, документы о выдвижении Грибанова Алексея Анатольевича кандидатом в депутаты Пермской городской Думы пятого созыва по одномандатному избирательному округу № 22 комиссия установила, что выдвижение Грибанова Алексея Анатольевича произведено в полном соответствии с требованиями Федерального закона «Об основных гарантиях избирательных прав и права на участие в референдуме граждан Российской Федерации» и Закона Пермского края «О выборах депутатов представительных органов муниципальных образований в Пермском крае».

На основании статьи 38 Федерального закона «Об основных гарантиях избирательных прав и права на участие в референдуме граждан Российской Федерации», ч. 2 ст. 34 Закона Пермского края «О выборах депутатов представительных органов муниципальных образований в Пермском крае»

КОМИССИЯ РЕШИЛА:

1. Зарегистрировать кандидатом в депутаты Пермской городской Думы пятого созыва по одномандатному избирательному округу № 22 Грибанова Алексея Анатольевича 1957 г. р., Пермский край, г. Пермь, общество с ограниченной ответственностью «Управляющая компания «Пермская модель комфорта», генеральный директор, выдвинутого избирательным объединением Региональное отделение Политической партии Справедливая Россия в Пермском крае, являющегося членом Политической партии Справедливая Россия, членом Бюро Совета Регионального отделения Политической партии Справедливая Россия в Пермском крае.

2. Включить зарегистрированного кандидата в депутаты Пермской городской Думы пятого созыва Грибанова Алексея Анатольевича в избирательный бюллетень по выборам депутатов Пермской городской Думы пятого созыва 13 марта 2011 года.

3. Выдать зарегистрированному кандидату Грибанову Алексею Анатольевичу удостоверение о его регистрации.

Председатель комиссии _____ __В.А. Ощепкова____
(подпись) *(фамилия, имя, отчество)*

Секретарь _____ __В.И. Мосягина____
(подпись) *(фамилия, имя, отчество)*

ВЫБОРЫ ДЕПУТАТОВ

ПЕРМСКОЙ ГОРОДСКОЙ ДУМЫ ПЯТОГО СОЗЫВА

Территориальная избирательная комиссия
Орджоникидзевского района города Перми

614026, г.Пермь, ул.Александра Щербакова, д.24, к.109. т.263-50-11

Р Е Ш Е Н И Е № 4/12- 25

г. Пермь 9 января 2011 года
11 часов 15 минут

О регистрации кандидата в депутаты Пермской городской Думы пятого созыва Варша В.И. по одномандатному избирательному округу № 25

Рассмотрев поступившее в территориальную избирательную комиссию документы о выдвижении Варша Владимира Ивановича кандидатом в депутаты Пермской городской Думы пятого созыва по одномандатному избирательному округу № 25 комиссия установила, что выдвижение Варша В.И. произведено в полном соответствии с требованиями Федерального закона «Об основных гарантиях избирательных прав и права на участие в референдуме граждан Российской Федерации» и Закона Пермского края «О выборах депутатов представительных органов муниципальных образований в Пермском крае»

На основании статьи 38 Федерального закона «Об основных гарантиях избирательных прав и права на участие в референдуме граждан Российской Федерации», статьи 37 Закона Пермского края №525 от 9 ноября 2009 года «О выборах депутатов представительных органов муниципальных образований в Пермском крае»

К О М И С С И Я Р Е Ш И Л А:

1.Зарегистрировать кандидатом в депутаты Пермской городской Думы пятого созыва по одномандатному избирательному округу №25 Варша Владимира Ивановича, 25 декабря 1942 года рождения, проживающего по адресу: город Пермь, улица Луговского дом 132 а, кв.79, не работающего пенсионера, выдвинутого региональным отделением Политической партии Справедливая Россия, не судимого.

2. Включить зарегистрированного кандидата в депутаты Пермской городской Думы пятого созыва Варша Владимира Ивановича в избирательный бюллетень по выборам депутатов Пермской городской Думы пятого созыва 13 марта 2011 года.

3.Выдать зарегистрированному кандидату Варшу Владимиру Ивановичу удостоверение о его регистрации.

Председатель комиссии Н.Б.Исхаков

Секретарь комиссии Н.С. Мочалова

ВЫБОРЫ ДЕПУТАТОВ

ПЕРМСКОЙ ГОРОДСКОЙ ДУМЫ ПЯТОГО СОЗЫВА

Территориальная избирательная комиссия
Орджоникидзевского района города Перми

614026, г.Пермь, ул.Александра Щербакова, д.24, к.109. т.263-50-11

Р Е Ш Е Н И Е № 4/12- 26

г. Пермь 9 января 2011 года
11 часов 25 минут

О регистрации кандидата в депутаты Пермской городской Думы пятого созыва Чернышова В.П.. по одномандатному избирательному округу № 26

Рассмотрев поступившее в территориальную избирательную комиссию документы о выдвижении Чернышова Владимира Павловича кандидатом в депутаты Пермской городской Думы пятого созыва по одномандатному избиратель-

ному округу № 26 комиссия установила, что выдвижение Чернышова В.П. произведено в полном соответствии с требованиями Федерального закона «Об основных гарантиях избирательных прав и права на участие в референдуме граждан Российской Федерации» и Закона Пермского края «О выборах депутатов представительных органов муниципальных образований в Пермском крае»

На основании статьи 38 Федерального закона «Об основных гарантиях избирательных прав и права на участие в референдуме граждан Российской Федерации», статьи 37 Закона Пермского края №525 от 9 ноября 2009 года «О выборах депутатов представительных органов муниципальных образований в Пермском крае»

К О М И С С И Я Р Е Ш И Л А:

1.Зарегистрировать кандидатом в депутаты Пермской городской Думы пятого созыва по одномандатному избирательному округу №26 Чернышова Владимира Павловича, 20 ноября 1950 года рождения, проживающего по адресу: город Пермь, улица Академика Веденеева дом 19, кв.5, работающего МОУ «Средняя общеобразовательная школа № 101» в качестве учителя физической культуры, выдвинутого региональным отделением Политической партии Справедливая Россия, не судимого.

2. Включить зарегистрированного кандидата в депутаты Пермской городской Думы пятого созыва Чернышова Владимира Павловича в избирательный бюллетень по выборам депутатов Пермской городской Думы пятого созыва 13 марта 2011 года.

3.Выдать зарегистрированному кандидату Чернышову Владимиру Павловичу удостоверение о его регистрации.

Председатель комиссии Н.Б.Исхаков

Секретарь комиссии Н.С. Мочалова

ВЫБОРЫ ДЕПУТАТОВ
ПЕРМСКОЙ ГОРОДСКОЙ ДУМЫ ПЯТОГО СОЗЫВА

Территориальная избирательная комиссия
Орджоникидзевского района города Перми

614026, г.Пермь, ул.Александра Щербакова, д.24, к.109. т.263-50-11

Р Е Ш Е Н И Е № 4/12- 27

г. Пермь 9 января 2011 года
11 часов 30 минут

О регистрации кандидата в депутаты Пермской городской Думы пятого созыва Сыпачевой Г.Ш.. по одномандатному избирательному округу № 27

Рассмотрев поступившее в территориальную избирательную комиссию документы о выдвижении Сыпачевой Гузалии Шарибзяновны кандидатом в депутаты Пермской городской Думы пятого созыва по одномандатному избирательному округу № 27, комиссия установила, что выдвижение Сыпачевой Г.Ш. произведено в полном соответствии с требованиями Федерального закона «Об основных гарантиях избирательных прав и права на участие в референдуме граждан Российской Федерации» и Закона Пермского края «О выборах депутатов представительных органов муниципальных образований в Пермском крае»

На основании статьи 38 Федерального закона «Об основных гарантиях избирательных прав и права на участие в референдуме граждан Российской Федерации», статьи 37 Закона Пермского края №525 от 9 ноября 2009 года «О выборах депутатов представительных органов муниципальных образований в Пермском крае»

К О М И С С И Я Р Е Ш И Л А:

1.Зарегистрировать кандидатом в депутаты Пермской городской Думы пятого созыва по одномандатному избирательному округу №27 Сыпачеву Гузалию Шарибзяновну, 23 октября 1960 года рождения, проживающую по адресу: город Пермь, ул. Колхозная дом 4, кв.96, работающую в Пермском краевом институте повышения квалификации работ-

ников образования в должности методиста, выдвинутую региональным отделением Политической партии Справедливая Россия, не судимую.

2. Включить зарегистрированного кандидата в депутаты Пермской городской Думы пятого созыва Сыпачеву Гузалию Шарибзяновну в избирательный бюллетень по выборам депутатов Пермской городской Думы пятого созыва 13 марта 2011 года.

3.Выдать зарегистрированному кандидату Сыпачевой Гузалии Шарибзяновне удостоверение о ее регистрации.

Председатель комиссии Н.Б.Исхаков

Секретарь комиссии Н.С. Мочалова

ВЫБОРЫ ДЕПУТАТОВ

ПЕРМСКОЙ ГОРОДСКОЙ ДУМЫ ПЯТОГО СОЗЫВА

Территориальная избирательная комиссия
Орджоникидзевского района города Перми

614026, г.Пермь, ул.Александра Щербакова, д.24, к.109. т.263-50-11

Р Е Ш Е Н И Е № 4/12- 28

г. Пермь 9 января 2011 года
11 часов 40 минут

О регистрации кандидата в депутаты Пермской городской Думы пятого созыва Жениной Т.Л.. по одномандатному избирательному округу № 28

Рассмотрев поступившее в территориальную избирательную комиссию документы о выдвижении Жениной Татьяны Леонидовны кандидатом в депутаты Пермской городской Думы пятого созыва по одномандатному избирательному округу № 28 комиссия установила, что выдвижение Жениной Т.Л.. произведено в полном соответствии с требованиями Федерального закона «Об основных гарантиях избирательных прав и права на участие в референдуме граждан Российской Федерации» и Закона Пермского края «О выборах депутатов представительных органов муниципальных образований в Пермском крае»

На основании статьи 38 Федерального закона «Об основных гарантиях избирательных прав и права на участие в референдуме граждан Российской Федерации», статьи 37 Закона Пермского края №525 от 9 ноября 2009 года «О выборах депутатов представительных органов муниципальных образований в Пермском крае»

К О М И С С И Я Р Е Ш И Л А:

1.Зарегистрировать кандидатом в депутаты Пермской городской Думы пятого созыва по одномандатному избирательному округу №28 Женину Татьяну Леонидовну, 1 января 1956 года рождения, проживающую по адресу: город Пермь, Химики дом№1, работающую в ООО «Уралтех – Инвест» в должности бухгалтера, выдвинутую региональным отделением Политической партии Справедливая Россия, не судимую.

2. Включить зарегистрированного кандидата в депутаты Пермской городской Думы пятого созыва Женину Татьяну Леонидовну в избирательный бюллетень по выборам депутатов Пермской городской Думы пятого созыва 13 марта 2011 года.

3.Выдать зарегистрированному кандидату Жениной Татьяне Леонидовне удостоверение о ее регистрации.

Председатель комиссии Н.Б.Исхаков

Секретарь комиссии Н.С. Мочалова

ОДНОМАНДАТНЫЙ ИЗБИРАТЕЛЬНЫЙ ОКРУГ № 1

Выборы депутатов Пермской городской Думы пятого созыва

ФИНАНСОВЫЙ ОТЧЕТ
первый
(первый (итоговый) финансовый отчет)
о поступлении и расходовании средств избирательного фонда
кандидата

Кандидат Писарева Татьяна Геннадьевна
(Ф.И.О. кандидата)

Специальный избирательный счет N 40810810149490000059
(номер специального избирательного счета)
Дзержинское отделение №6984/0283 Сбербанка России, ул.Ленина, д.75
(наименование и адрес филиала Сберегательного банка Российской Федерации (банка)

Строка финансового отчета		Шифр строки	Сумма, руб.	Примечание
1		2	3	4
1	Поступило средств в избирательный фонд, всего	10	0	
В том числе				
1.1	Поступило средств в установленном порядке для формирования избирательного фонда	20	0	
Из них				
1.1.1	Собственные средства кандидата	30	0	
1.1.2	Средства, выделенные кандидату выдвинувшим его избирательным объединением	40	0	
1.1.3	Добровольные пожертвования гражданина	50	0	
1.1.4	Добровольные пожертвования юридического лица	60	0	
1.2	Поступило в избирательный фонд денежных средств, подпадающих под действие п. 9 ст. 58 Федерального закона от 12.06.2002 N 67-ФЗ	70	0	
Из них				
1.2.1	Собственные средства кандидата	80	0	
1.2.2	Средства, выделенные кандидату выдвинувшим его избирательным объединением	90	0	
1.2.3	Средства гражданина	100	0	
1.2.4	Средства юридического лица	110	0	
2	Возвращено денежных средств из избирательного фонда, всего	120	0	
В том числе				
2.1	Перечислено в доход бюджета	130	0	
2.2	Возвращено жертвователям денежных средств, поступивших с нарушением установленного порядка	140	0	
Из них				
2.2.1	Гражданам, которым запрещено осуществлять пожертвования либо не указавшим обязательные сведения в платежном документе	150	0	
2.2.2	Юридическим лицам, которым запрещено осуществлять пожертвования либо не указавшим обязательные сведения в платежном документе	160	0	
2.2.3	Средств, превышающих предельный размер добровольных пожертвований	170	0	

1		2	3	4
2.3	Возвращено жертвователям денежных средств, поступивших в установленном порядке	180	0	
3	Израсходовано средств, всего	190	0	
В том числе				
3.1	На организацию сбора подписей избирателей	200	0	
3.1.1	Из них на оплату труда лиц, привлекаемых для сбора подписей избирателей	210	0	
3.2	На предвыборную агитацию через организации телерадиовещания	220	0	
3.3	На предвыборную агитацию через редакции периодических печатных изданий	230	0	
3.4	На выпуск и распространение печатных и иных агитационных материалов	240	0	
3.5	На проведение публичных массовых мероприятий	250	0	
3.6	На оплату работ (услуг) информационного и консультационного характера	260	0	
3.7	На оплату других работ (услуг), выполненных (оказанных) юридическими лицами или гражданами РФ по договорам	270	0	
3.8	На оплату иных расходов, непосредственно связанных с проведением избирательной кампании	280	0	
4	Распределено неизрасходованного остатка средств фонда	290	0	
В том числе				
4.1	Денежных средств, пропорционально перечисленным в избирательный фонд	300	0	
5	Остаток средств фонда на дату сдачи отчета (заверяется банковской справкой) (стр. 310 = стр. 10 - стр. 120 - стр. 190 - стр. 290)	310	0	

Правильность сведений, указанных в настоящем финансовом отчете, подтверждаю. Других денежных средств, минуя избирательный фонд, на организацию и проведение избирательной кампании не привлекалось.

Кандидат _____ Т.Г.Писарева
(подпись) (инициалы, фамилия)

«31» декабря 2010 г.

ОДНОМАНДАТНЫЙ ИЗБИРАТЕЛЬНЫЙ ОКРУГ № 2

Выборы депутатов Пермской городской Думы пятого созыва

ФИНАНСОВЫЙ ОТЧЕТ
первый
(первый (итоговый) финансовый отчет)
о поступлении и расходовании средств избирательного фонда кандидата

Кандидат Чтеян Владимир Михайлович
(Ф.И.О. кандидата)

Специальный избирательный счет N 40810810949491150001
(номер специального избирательного счета)
Филиал ОАО «Сбербанк России» Дзержинское отделение №6984 доп.офис №6984/0282, ул.Петропавловская,, д.119
(наименование и адрес филиала Сберегательного банка Российской Федерации (банка)

Строка финансового отчета		Шифр строки	Сумма, руб.	Примечание
1		2	3	4
1	Поступило средств в избирательный фонд, всего	10	0	
В том числе				
1.1	Поступило средств в установленном порядке для формирования избирательного фонда	20	0	
Из них				
1.1.1	Собственные средства кандидата	30	0	
1.1.2	Средства, выделенные кандидату выдвинувшим его избирательным объединением	40	0	
1.1.3	Добровольные пожертвования гражданина	50	0	
1.1.4	Добровольные пожертвования юридического лица	60	0	
1.2	Поступило в избирательный фонд денежных средств, подпадающих под действие п. 9 ст. 58 Федерального закона от 12.06.2002 N 67-ФЗ	70	0	
Из них				
1.2.1	Собственные средства кандидата	80	0	
1.2.2	Средства, выделенные кандидату выдвинувшим его избирательным объединением	90	0	
1.2.3	Средства гражданина	100	0	
1.2.4	Средства юридического лица	110	0	
2	Возвращено денежных средств из избирательного фонда, всего	120	0	
В том числе				
2.1	Перечислено в доход бюджета	130	0	
2.2	Возвращено жертвователям денежных средств, поступивших с нарушением установленного порядка	140	0	
Из них				
2.2.1	Гражданам, которым запрещено осуществлять пожертвования либо не указавшим обязательные сведения в платежном документе	150	0	
2.2.2	Юридическим лицам, которым запрещено осуществлять пожертвования либо не указавшим обязательные сведения в платежном документе	160	0	
2.2.3	Средств, превышающих предельный размер добровольных пожертвований	170	0	
2.3	Возвращено жертвователям денежных средств, поступивших в установленном порядке	180	0	
3	Израсходовано средств, всего	190	0	
В том числе				
3.1	На организацию сбора подписей избирателей	200	0	
3.1.1	Из них на оплату труда лиц, привлекаемых для сбора подписей избирателей	210	0	
3.2	На предвыборную агитацию через организации телерадиовещания	220	0	
3.3	На предвыборную агитацию через редакции периодических печатных изданий	230	0	
3.4	На выпуск и распространение печатных и иных агитационных материалов	240	0	
3.5	На проведение публичных массовых мероприятий	250	0	
3.6	На оплату работ (услуг) информационного и консультационного характера	260	0	
3.7	На оплату других работ (услуг), выполненных (оказанных) юридическими лицами или гражданами РФ по договорам	270	0	

1		2	3	4
3.8	На оплату иных расходов, непосредственно связанных с проведением избирательной кампании	280	0	
4	Распределено неизрасходованного остатка средств фонда	290	0	
В том числе				
4.1	Денежных средств, пропорционально перечисленным в избирательный фонд	300	0	
5	Остаток средств фонда на дату сдачи отчета (заверяется банковской справкой) (стр. 310 = стр. 10 - стр. 120 - стр. 190 - стр. 290)	310	0	

Правильность сведений, указанных в настоящем финансовом отчете, подтверждаю. Других денежных средств, минуя избирательный фонд, на организацию и проведение избирательной кампании не привлекалось.

Кандидат _____ В.М. Чтеян
(подпись) (инициалы, фамилия)

«31» декабря 2010 г.

ОДНОМАНДАТНЫЙ ИЗБИРАТЕЛЬНЫЙ ОКРУГ № 3

Выборы депутатов Пермской городской Думы пятого созыва

ФИНАНСОВЫЙ ОТЧЕТ
первый
(первый (итоговый) финансовый отчет)
о поступлении и расходовании средств избирательного фонда
кандидата

Кандидат Самонов Александр Алексеевич
(Ф.И.О. кандидата)

Специальный избирательный счет N 40810810649495280002
(номер специального избирательного счета)
Дополнительный офис №6984/0230 филиал ОАО «Сбербанк России» ЗУБ, г.Пермь проспект Парковый, д.40а
(наименование и адрес филиала Сберегательного банка Российской Федерации (банка)

Строка финансового отчета		Шифр строки	Сумма, руб.	Примечание
1		2	3	4
1	Поступило средств в избирательный фонд, всего	10	0	
В том числе				
1.1	Поступило средств в установленном порядке для формирования избирательного фонда	20	0	
Из них				
1.1.1	Собственные средства кандидата	30	0	
1.1.2	Средства, выделенные кандидату выдвинувшим его избирательным объединением	40	0	

1		2	3	4
1.1.3	Добровольные пожертвования гражданина	50	0	
1.1.4	Добровольные пожертвования юридического лица	60	0	
1.2	Поступило в избирательный фонд денежных средств, подпадающих под действие п. 9 ст. 58 Федерального закона от 12.06.2002 N 67-ФЗ	70	0	
Из них				
1.2.1	Собственные средства кандидата	80	0	
1.2.2	Средства, выделенные кандидату выдвинувшим его избирательным объединением	90	0	
1.2.3	Средства гражданина	100	0	
1.2.4	Средства юридического лица	110	0	
2	Возвращено денежных средств из избирательного фонда, всего	120	0	
В том числе				
2.1	Перечислено в доход бюджета	130	0	
2.2	Возвращено жертвователям денежных средств, поступивших с нарушением установленного порядка	140	0	
Из них				
2.2.1	Гражданам, которым запрещено осуществлять пожертвования либо не указавшим обязательные сведения в платежном документе	150	0	
2.2.2	Юридическим лицам, которым запрещено осуществлять пожертвования либо не указавшим обязательные сведения в платежном документе	160	0	
2.2.3	Средств, превышающих предельный размер добровольных пожертвований	170	0	
2.3	Возвращено жертвователям денежных средств, поступивших в установленном порядке	180	0	
3	Израсходовано средств, всего	190	0	
В том числе				
3.1	На организацию сбора подписей избирателей	200	0	
3.1.1	Из них на оплату труда лиц, привлекаемых для сбора подписей избирателей	210	0	
3.2	На предвыборную агитацию через организации телерадиовещания	220	0	
3.3	На предвыборную агитацию через редакции периодических печатных изданий	230	0	
3.4	На выпуск и распространение печатных и иных агитационных материалов	240	0	
3.5	На проведение публичных массовых мероприятий	250	0	
3.6	На оплату работ (услуг) информационного и консультационного характера	260	0	
3.7	На оплату других работ (услуг), выполненных (оказанных) юридическими лицами или гражданами РФ по договорам	270	0	
3.8	На оплату иных расходов, непосредственно связанных с проведением избирательной кампании	280	0	
4	Распределено неизрасходованного остатка средств фонда	290	0	
В том числе				
4.1	Денежных средств, пропорционально перечисленным в избирательный фонд	300	0	
5	Остаток средств фонда на дату сдачи отчета (заверяется банковской справкой) (стр. 310 = стр. 10 - стр. 120 - стр. 190 - стр. 290)	310	0	

Правильность сведений, указанных в настоящем финансовом отчете, подтверждаю. Других денежных средств, минуя избирательный фонд, на организацию и проведение избирательной кампании не привлекалось.

Кандидат _____ А.А.Самонов
(подпись) (инициалы, фамилия)

« 3»января 2011 г.

ОДНОМАНДАТНЫЙ ИЗБИРАТЕЛЬНЫЙ ОКРУГ № 4

Выборы депутатов Пермской городской Думы пятого созыва

ФИНАНСОВЫЙ ОТЧЕТ
первый
(первый (итоговый) финансовый отчет)
о поступлении и расходовании средств избирательного фонда
кандидата

Кандидат Бурляков Юрий Васильевич
(Ф.И.О. кандидата)

Специальный избирательный счет N 40810810149491000003
(номер специального избирательного счета)
Офис №6984/0275 Сбербанка России, г.Пермь, ул.Подлесная, д.3б
(наименование и адрес филиала Сберегательного банка Российской Федерации (банка)

Строка финансового отчета		Шифр строки	Сумма, руб.	Примечание
1		2	3	4
1	Поступило средств в избирательный фонд, всего	10	0	
В том числе				
1.1	Поступило средств в установленном порядке для формирования избирательного фонда	20	0	
Из них				
1.1.1	Собственные средства кандидата	30	0	
1.1.2	Средства, выделенные кандидату выдвинувшим его избирательным объединением	40	0	
1.1.3	Добровольные пожертвования гражданина	50	0	
1.1.4	Добровольные пожертвования юридического лица	60	0	
1.2	Поступило в избирательный фонд денежных средств, подпадающих под действие п. 9 ст. 58 Федерального закона от 12.06.2002 N 67-ФЗ	70	0	
Из них				
1.2.1	Собственные средства кандидата	80	0	
1.2.2	Средства, выделенные кандидату выдвинувшим его избирательным объединением	90	0	
1.2.3	Средства гражданина	100	0	
1.2.4	Средства юридического лица	110	0	
2	Возвращено денежных средств из избирательного фонда, всего	120	0	
В том числе				
2.1	Перечислено в доход бюджета	130	0	
2.2	Возвращено жертвователям денежных средств, поступивших с нарушением установленного порядка	140	0	
Из них				
2.2.1	Гражданам, которым запрещено осуществлять пожертвования либо не указавшим обязательные сведения в платежном документе	150	0	
2.2.2	Юридическим лицам, которым запрещено осуществлять пожертвования либо не указавшим обязательные сведения в платежном документе	160	0	
2.2.3	Средств, превышающих предельный размер добровольных пожертвований	170	0	

1		2	3	4
2.3	Возвращено жертвователям денежных средств, поступивших в установленном порядке	180	0	
3	Израсходовано средств, всего	190	0	
В том числе				
3.1	На организацию сбора подписей избирателей	200	0	
3.1.1	Из них на оплату труда лиц, привлекаемых для сбора подписей избирателей	210	0	
3.2	На предвыборную агитацию через организации телерадиовещания	220	0	
3.3	На предвыборную агитацию через редакции периодических печатных изданий	230	0	
3.4	На выпуск и распространение печатных и иных агитационных материалов	240	0	
3.5	На проведение публичных массовых мероприятий	250	0	
3.6	На оплату работ (услуг) информационного и консультационного характера	260	0	
3.7	На оплату других работ (услуг), выполненных (оказанных) юридическими лицами или гражданами РФ по договорам	270	0	
3.8	На оплату иных расходов, непосредственно связанных с проведением избирательной кампании	280	0	
4	Распределено неизрасходованного остатка средств фонда	290	0	
В том числе				
4.1	Денежных средств, пропорционально перечисленным в избирательный фонд	300	0	
5	Остаток средств фонда на дату сдачи отчета (заверяется банковской справкой) (стр. 310 = стр. 10 - стр. 120 - стр. 190 - стр. 290)	310	0	

Правильность сведений, указанных в настоящем финансовом отчете, подтверждаю. Других денежных средств, минуя избирательный фонд, на организацию и проведение избирательной кампании не привлекалось.

Кандидат _____ Ю.В.Бурляков
(подпись) (инициалы, фамилия)

«31» декабря 2010 г.

ОДНОМАНДАТНЫЙ ИЗБИРАТЕЛЬНЫЙ ОКРУГ № 5

Выборы депутатов Пермской городской Думы пятого созыва

ФИНАНСОВЫЙ ОТЧЕТ
первый
(первый (итоговый) финансовый отчет)
о поступлении и расходовании средств избирательного фонда
кандидата

Кандидат Хайшбашян Арусяк Робертовна
(Ф.И.О. кандидата)

Специальный избирательный счет N 40810810149495010002
(номер специального избирательного счета)
Дополнительный офис №6984/0227 Дзержинское ОСБ Сбербанка России, ул.Костычева, д.42а
(наименование и адрес филиала Сберегательного банка Российской Федерации (банка)

Строка финансового отчета		Шифр строки	Сумма, руб.	Примечание
1		2	3	4
1	Поступило средств в избирательный фонд, всего	10	0	
В том числе				
1.1	Поступило средств в установленном порядке для формирования избирательного фонда	20	0	
Из них				
1.1.1	Собственные средства кандидата	30	0	
1.1.2	Средства, выделенные кандидату выдвинувшим его избирательным объединением	40	0	
1.1.3	Добровольные пожертвования гражданина	50	0	
1.1.4	Добровольные пожертвования юридического лица	60	0	
1.2	Поступило в избирательный фонд денежных средств, подпадающих под действие п. 9 ст. 58 Федерального закона от 12.06.2002 N 67-ФЗ	70	0	
Из них				
1.2.1	Собственные средства кандидата	80	0	
1.2.2	Средства, выделенные кандидату выдвинувшим его избирательным объединением	90	0	
1.2.3	Средства гражданина	100	0	
1.2.4	Средства юридического лица	110	0	
2	Возвращено денежных средств из избирательного фонда, всего	120	0	
В том числе				
2.1	Перечислено в доход бюджета	130	0	
2.2	Возвращено жертвователям денежных средств, поступивших с нарушением установленного порядка	140	0	
Из них				
2.2.1	Гражданам, которым запрещено осуществлять пожертвования либо не указавшим обязательные сведения в платежном документе	150	0	
2.2.2	Юридическим лицам, которым запрещено осуществлять пожертвования либо не указавшим обязательные сведения в платежном документе	160	0	
2.2.3	Средств, превышающих предельный размер добровольных пожертвований	170	0	
2.3	Возвращено жертвователям денежных средств, поступивших в установленном порядке	180	0	
3	Израсходовано средств, всего	190	0	
В том числе				
3.1	На организацию сбора подписей избирателей	200	0	
3.1.1	Из них на оплату труда лиц, привлекаемых для сбора подписей избирателей	210	0	
3.2	На предвыборную агитацию через организации телерадиовещания	220	0	
3.3	На предвыборную агитацию через редакции периодических печатных изданий	230	0	
3.4	На выпуск и распространение печатных и иных агитационных материалов	240	0	
3.5	На проведение публичных массовых мероприятий	250	0	
3.6	На оплату работ (услуг) информационного и консультационного характера	260	0	
3.7	На оплату других работ (услуг), выполненных (оказанных) юридическими лицами или гражданами РФ по договорам	270	0	

1		2	3	4
3.8	На оплату иных расходов, непосредственно связанных с проведением избирательной кампании	280	0	
4	Распределено неизрасходованного остатка средств фонда	290	0	
В том числе				
4.1	Денежных средств, пропорционально перечисленным в избирательный фонд	300	0	
5	Остаток средств фонда на дату сдачи отчета (заверяется банковской справкой) (стр. 310 = стр. 10 - стр. 120 - стр. 190 - стр. 290)	310	0	

Правильность сведений, указанных в настоящем финансовом отчете, подтверждаю. Других денежных средств, минуя избирательный фонд, на организацию и проведение избирательной кампании не привлекалось.

Кандидат _____ Хайшбашян А.Р.
(подпись) (инициалы, фамилия)

«3» января 2011 г.

ОДНОМАНДАТНЫЙ ИЗБИРАТЕЛЬНЫЙ ОКРУГ № 16

Выборы депутатов Пермской городской Думы пятого созыва

ФИНАНСОВЫЙ ОТЧЕТ
ПЕРВЫЙ
(первый (итоговый) финансовый отчет)
о поступлении и расходовании средств избирательного фонда
кандидата

Кандидат Денисов Александр Юрьевич
(Ф.И.О. кандидата)

Специальный избирательный счет N 408 108 109 494 961 000 01
(номер специального избирательного счета)
Филиал СБ РФ № 6984/0241, 614042, г. Пермь, ул. Ласьвинская, 60а
(наименование и адрес филиала Сберегательного банка Российской Федерации (банка)

Строка финансового отчета		Шифр строки	Сумма, руб.	Примечание
1		2	3	4
1	Поступило средств в избирательный фонд, всего	10	0	
В том числе				
1.1	Поступило средств в установленном порядке для формирования избирательного фонда	20	0	
Из них				
1.1.1	Собственные средства кандидата	30	0	
1.1.2	Средства, выделенные кандидату выдвинувшим его избирательным объединением	40	0	
1.1.3	Добровольные пожертвования гражданина	50	0	
1.1.4	Добровольные пожертвования юридического лица	60	0	
1.2	Поступило в избирательный фонд денежных средств, подпадающих под действие п. 9 ст. 58 Федерального закона от 12.06.2002 N 67-ФЗ	70	0	
Из них				

1		2	3	4
1.2.1	Собственные средства кандидата	80	0	
1.2.2	Средства, выделенные кандидату выдвинувшим его избирательным объединением	90	0	
1.2.3	Средства гражданина	100	0	
1.2.4	Средства юридического лица	110	0	
2	Возвращено денежных средств из избирательного фонда, всего	120	0	
В том числе				
2.1	Перечислено в доход бюджета	130	0	
2.2	Возвращено жертвователям денежных средств, поступивших с нарушением установленного порядка	140	0	
Из них				
2.2.1	Гражданам, которым запрещено осуществлять пожертвования либо не указавшим обязательные сведения в платежном документе	150	0	
2.2.2	Юридическим лицам, которым запрещено осуществлять пожертвования либо не указавшим обязательные сведения в платежном документе	160	0	
2.2.3	Средств, превышающих предельный размер добровольных пожертвований	170	0	
2.3	Возвращено жертвователям денежных средств, поступивших в установленном порядке	180	0	
3	Израсходовано средств, всего	190	0	
В том числе				
3.1	На организацию сбора подписей избирателей	200	0	
3.1.1	Из них на оплату труда лиц, привлекаемых для сбора подписей избирателей	210	0	
3.2	На предвыборную агитацию через организации телерадиовещания	220	0	
3.3	На предвыборную агитацию через редакции периодических печатных изданий	230	0	
3.4	На выпуск и распространение печатных и иных агитационных материалов	240	0	
3.5	На проведение публичных массовых мероприятий	250	0	
3.6	На оплату работ (услуг) информационного и консультационного характера	260	0	
3.7	На оплату других работ (услуг), выполненных (оказанных) юридическими лицами или гражданами РФ по договорам	270	0	
3.8	На оплату иных расходов, непосредственно связанных с проведением избирательной кампании	280	0	
4	Распределено неизрасходованного остатка средств фонда	290	0	
В том числе				
4.1	Денежных средств, пропорционально перечисленным в избирательный фонд	300	0	
5	Остаток средств фонда на дату сдачи отчета (заверяется банковской справкой) (стр. 310 = стр. 10 - стр. 120 - стр. 190 - стр. 290)	310	0	

Правильность сведений, указанных в настоящем финансовом отчете, подтверждаю. Других денежных средств, минуя избирательный фонд, на организацию и проведение избирательной кампании не привлекалось.

Кандидат _____ __Денисов А.Ю.
(подпись) (инициалы, фамилия)

«_31_» __декабря__ 2010 г.

ОДНОМАНДАТНЫЙ ИЗБИРАТЕЛЬНЫЙ ОКРУГ № 17

Выборы депутатов Пермской городской Думы пятого созыва

ПЕРВЫЙ ФИНАНСОВЫЙ ОТЧЕТ

Кандидат Дьячкова Татьяна Ивановна
(Ф.И.О. кандидата)

Специальный избирательный счет N 408 108 107 490 900 000 95
(номер специального избирательного счета)
Западно-Уральский банк Сбербанка РФ г. Пермь, Ленинское ОСБ № 22 г.Пермь, ул. Ленина, 32
(наименование и адрес филиала Сберегательного банка Российской Федерации (банка)

Строка финансового отчета		Шифр строки	Сумма, руб.	Примечание
1		2	3	4
1	Поступило средств в избирательный фонд, всего	10	0	
В том числе				
1.1	Поступило средств в установленном порядке для формирования избирательного фонда	20	0	
Из них				
1.1.1	Собственные средства кандидата	30	0	
1.1.2	Средства, выделенные кандидату выдвинувшим его избирательным объединением	40	0	
1.1.3	Добровольные пожертвования гражданина	50	0	
1.1.4	Добровольные пожертвования юридического лица	60	0	
1.2	Поступило в избирательный фонд денежных средств, подпадающих под действие п. 9 ст. 58 Федерального закона от 12.06.2002 N 67-ФЗ	70	0	
Из них				
1.2.1	Собственные средства кандидата	80	0	
1.2.2	Средства, выделенные кандидату выдвинувшим его избирательным объединением	90	0	
1.2.3	Средства гражданина	100	0	
1.2.4	Средства юридического лица	110	0	
2	Возвращено денежных средств из избирательного фонда, всего	120	0	
В том числе				
2.1	Перечислено в доход бюджета	130	0	
2.2	Возвращено жертвователям денежных средств, поступивших с нарушением установленного порядка	140	0	
Из них				
2.2.1	Гражданам, которым запрещено осуществлять пожертвования либо не указавшим обязательные сведения в платежном документе	150	0	
2.2.2	Юридическим лицам, которым запрещено осуществлять пожертвования либо не указавшим обязательные сведения в платежном документе	160	0	
2.2.3	Средств, превышающих предельный размер добровольных пожертвований	170	0	
2.3	Возвращено жертвователям денежных средств, поступивших в установленном порядке	180	0	
3	Израсходовано средств, всего	190	0	
В том числе				
3.1	На организацию сбора подписей избирателей	200	0	

1		2	3	4
3.1.1	Из них на оплату труда лиц, привлекаемых для сбора подписей избирателей	210	0	
3.2	На предвыборную агитацию через организации телерадиовещания	220	0	
3.3	На предвыборную агитацию через редакции периодических печатных изданий	230	0	
3.4	На выпуск и распространение печатных и иных агитационных материалов	240	0	
3.5	На проведение публичных массовых мероприятий	250	0	
3.6	На оплату работ (услуг) информационного и консультационного характера	260	0	
3.7	На оплату других работ (услуг), выполненных (оказанных) юридическими лицами или гражданами РФ по договорам	270	0	
3.8	На оплату иных расходов, непосредственно связанных с проведением избирательной кампании	280	0	
4	Распределено неизрасходованного остатка средств фонда	290	0	
В том числе				
4.1	Денежных средств, пропорционально перечисленным в избирательный фонд	300	0	
5	Остаток средств фонда на дату сдачи отчета (заверяется банковской справкой) (стр. 310 = стр. 10 - стр. 120 - стр. 190 - стр. 290)	310	0	

Правильность сведений, указанных в настоящем финансовом отчете, подтверждаю. Других денежных средств, минуя избирательный фонд, на организацию и проведение избирательной кампании не привлекалось.

Кандидат _____ __Дьячкова Т.И.
(подпись) (инициалы, фамилия)

«_05_» __января__ 2011 г.

ОДНОМАНДАТНЫЙ ИЗБИРАТЕЛЬНЫЙ ОКРУГ № 18

Выборы депутатов Пермской городской Думы пятого созыва

ФИНАНСОВЫЙ ОТЧЕТ
ПЕРВЫЙ
(первый (итоговый) финансовый отчет)
о поступлении и расходовании средств избирательного фонда кандидата

Кандидат Лазуренко Петр Владимирович
(Ф.И.О. кандидата)

Специальный избирательный счет N ___40810810749098410001_____
(номер специального избирательного счета)
__Ленинское отделение № 22 Западно-Уральского банка ОАО «Сбербанк России»__
(наименование и адрес филиала Сберегательного банка Российской Федерации (банка)

Строка финансового отчета		Шифр строки	Сумма, руб.	Приме-чание
1		2	3	4
1	Поступило средств в избирательный фонд, всего	10	0	

1		2	3	4
В том числе				
1.1	Поступило средств в установленном порядке для формирования избирательного фонда	20	0	
Из них				
1.1.1	Собственные средства кандидата	30	0	
1.1.2	Средства, выделенные кандидату выдвинувшим его избирательным объединением	40	0	
1.1.3	Добровольные пожертвования гражданина	50	0	
1.1.4	Добровольные пожертвования юридического лица	60	0	
1.2	Поступило в избирательный фонд денежных средств, подпадающих под действие п. 9 ст. 58 Федерального закона от 12.06.2002 N 67-ФЗ	70	0	
Из них				
1.2.1	Собственные средства кандидата	80	0	
1.2.2	Средства, выделенные кандидату выдвинувшим его избирательным объединением	90	0	
1.2.3	Средства гражданина	100	0	
1.2.4	Средства юридического лица	110	0	
2	Возвращено денежных средств из избирательного фонда, всего	120	0	
В том числе				
2.1	Перечислено в доход бюджета	130	0	
2.2	Возвращено жертвователям денежных средств, поступивших с нарушением установленного порядка	140	0	
Из них				
2.2.1	Гражданам, которым запрещено осуществлять пожертвования либо не указавшим обязательные сведения в платежном документе	150	0	
2.2.2	Юридическим лицам, которым запрещено осуществлять пожертвования либо не указавшим обязательные сведения в платежном документе	160	0	
2.2.3	Средств, превышающих предельный размер добровольных пожертвований	170	0	
2.3	Возвращено жертвователям денежных средств, поступивших в установленном порядке	180	0	
3	Израсходовано средств, всего	190	0	
В том числе				
3.1	На организацию сбора подписей избирателей	200	0	
3.1.1	Из них на оплату труда лиц, привлекаемых для сбора подписей избирателей	210	0	
3.2	На предвыборную агитацию через организации телерадиовещания	220	0	
3.3	На предвыборную агитацию через редакции периодических печатных изданий	230	0	
3.4	На выпуск и распространение печатных и иных агитационных материалов	240	0	
3.5	На проведение публичных массовых мероприятий	250	0	
3.6	На оплату работ (услуг) информационного и консультационного характера	260	0	
3.7	На оплату других работ (услуг), выполненных (оказанных) юридическими лицами или гражданами РФ по договорам	270	0	
3.8	На оплату иных расходов, непосредственно связанных с проведением избирательной кампании	280	0	
4	Распределено неизрасходованного остатка средств фонда	290	0	

1		2	3	4
В том числе				
4.1	Денежных средств, пропорционально перечисленным в избирательный фонд	300	0	
5	Остаток средств фонда на дату сдачи отчета (заверяется банковской справкой) (стр. 310 = стр. 10 - стр. 120 - стр. 190 - стр. 290)	310	0	

Правильность сведений, указанных в настоящем финансовом отчете, подтверждаю. Других денежных средств, минуя избирательный фонд, на организацию и проведение избирательной кампании не привлекалось.

Кандидат _____ __Лазуренко П.В.__
(подпись) (инициалы, фамилия)

«_31_» __декабря__ 2010 г.

ОДНОМАНДАТНЫЙ ИЗБИРАТЕЛЬНЫЙ ОКРУГ № 21

Выборы депутатов Пермской городской Думы пятого созыва

ФИНАНСОВЫЙ ОТЧЕТ
ПЕРВЫЙ
(первый (итоговый) финансовый отчет)
о поступлении и расходовании средств избирательного фонда кандидата

Кандидат Толкачев Константин Александрович
(Ф.И.О. кандидата)

Специальный избирательный счет N ___408 108 106 495 038 300 01_____
(номер специального избирательного счета)
__Доп. офис № 1793/0234_____-
(наименование и адрес филиала Сберегательного банка Российской Федерации (банка)

Строка финансового отчета		Шифр строки	Сумма, руб.	Примечание
1		2	3	4
1	Поступило средств в избирательный фонд, всего	10	0	
В том числе				
1.1	Поступило средств в установленном порядке для формирования избирательного фонда	20	0	
Из них				
1.1.1	Собственные средства кандидата	30	0	
1.1.2	Средства, выделенные кандидату выдвинувшим его избирательным объединением	40	0	
1.1.3	Добровольные пожертвования гражданина	50	0	
1.1.4	Добровольные пожертвования юридического лица	60	0	
1.2	Поступило в избирательный фонд денежных средств, подпадающих под действие п. 9 ст. 58 Федерального закона от 12.06.2002 N 67-ФЗ	70	0	
Из них				
1.2.1	Собственные средства кандидата	80	0	
1.2.2	Средства, выделенные кандидату выдвинувшим его избирательным объединением	90	0	
1.2.3	Средства гражданина	100	0	

1		2	3	4
1.2.4	Средства юридического лица	110	0	
2	Возвращено денежных средств из избирательного фонда, всего	120	0	
В том числе				
2.1	Перечислено в доход бюджета	130	0	
2.2	Возвращено жертвователям денежных средств, поступивших с нарушением установленного порядка	140	0	
Из них				
2.2.1	Гражданам, которым запрещено осуществлять пожертвования либо не указавшим обязательные сведения в платежном документе	150	0	
2.2.2	Юридическим лицам, которым запрещено осуществлять пожертвования либо не указавшим обязательные сведения в платежном документе	160	0	
2.2.3	Средств, превышающих предельный размер добровольных пожертвований	170	0	
2.3	Возвращено жертвователям денежных средств, поступивших в установленном порядке	180	0	
3	Израсходовано средств, всего	190	0	
В том числе				
3.1	На организацию сбора подписей избирателей	200	0	
3.1.1	Из них на оплату труда лиц, привлекаемых для сбора подписей избирателей	210	0	
3.2	На предвыборную агитацию через организации телерадиовещания	220	0	
3.3	На предвыборную агитацию через редакции периодических печатных изданий	230	0	
3.4	На выпуск и распространение печатных и иных агитационных материалов	240	0	
3.5	На проведение публичных массовых мероприятий	250	0	
3.6	На оплату работ (услуг) информационного и консультационного характера	260	0	
3.7	На оплату других работ (услуг), выполненных (оказанных) юридическими лицами или гражданами РФ по договорам	270	0	
3.8	На оплату иных расходов, непосредственно связанных с проведением избирательной кампании	280	0	
4	Распределено неизрасходованного остатка средств фонда	290	0	
В том числе				
4.1	Денежных средств, пропорционально перечисленным в избирательный фонд	300	0	
5	Остаток средств фонда на дату сдачи отчета (заверяется банковской справкой) (стр. 310 = стр. 10 - стр. 120 - стр. 190 - стр. 290)	310	0	

Правильность сведений, указанных в настоящем финансовом отчете, подтверждаю. Других денежных средств, минуя избирательный фонд, на организацию и проведение избирательной кампании не привлекалось.

Кандидат _____ __Толкачев К.А.__
(подпись) (инициалы, фамилия)

«_31_» __декабря__ 2010 г.

ОДНОМАНДАТНЫЙ ИЗБИРАТЕЛЬНЫЙ ОКРУГ № 22

Выборы депутатов Пермской городской Думы пятого созыва

ПЕРВЫЙ ФИНАНСОВЫЙ ОТЧЕТ
о поступлении и расходовании средств избирательного фонда кандидата

Кандидат в депутаты Пермской городской Думы пятого созыва, выдвинутого Региональным отделением Политической партии СПРАВЕДЛИВАЯ РОССИЯ в Пермском крае, по одномандатному округу № 22 **Грибанов Алексей Анатольевич**

Специальный избирательный счет N ___408 108 106 495 000 00 135_____
(номер специального избирательного счета)
Опер. отдел Мотовилихинского отделения № 1793 Филиал ОАО «Сбербанк России» Западно-Уральский банк, 614107, РФ, г. Пермь, бульвар Гагарина, д.65а
(наименование и адрес филиала Сберегательного банка Российской Федерации (банка)

Строка финансового отчета		Шифр строки	Сумма, руб.	Приме-чание
1		2	3	4
1	Поступило средств в избирательный фонд, всего	10	0	
В том числе				
1.1	Поступило средств в установленном порядке для формирования избирательного фонда	20	0	
Из них				
1.1.1	Собственные средства кандидата	30	0	
1.1.2	Средства, выделенные кандидату выдвинувшим его избирательным объединением	40	0	
1.1.3	Добровольные пожертвования гражданина	50	0	
1.1.4	Добровольные пожертвования юридического лица	60	0	
1.2	Поступило в избирательный фонд денежных средств, подпадающих под действие п. 9 ст. 58 Федерального закона от 12.06.2002 N 67-ФЗ	70	0	
Из них				
1.2.1	Собственные средства кандидата	80	0	
1.2.2	Средства, выделенные кандидату выдвинувшим его избирательным объединением	90	0	
1.2.3	Средства гражданина	100	0	
1.2.4	Средства юридического лица	110	0	
2	Возвращено денежных средств из избирательного фонда, всего	120	0	
В том числе				
2.1	Перечислено в доход бюджета	130	0	
2.2	Возвращено жертвователям денежных средств, поступивших с нарушением установленного порядка	140	0	
Из них				
2.2.1	Гражданам, которым запрещено осуществлять пожертвования либо не указавшим обязательные сведения в платежном документе	150	0	
2.2.2	Юридическим лицам, которым запрещено осуществлять пожертвования либо не указавшим обязательные сведения в платежном документе	160	0	
2.2.3	Средств, превышающих предельный размер добровольных пожертвований	170	0	
2.3	Возвращено жертвователям денежных средств, поступивших в установленном порядке	180	0	
3	Израсходовано средств, всего	190	0	

1		2	3	4
В том числе				
3.1	На организацию сбора подписей избирателей	200	0	
3.1.1	Из них на оплату труда лиц, привлекаемых для сбора подписей избирателей	210	0	
3.2	На предвыборную агитацию через организации телерадиовещания	220	0	
3.3	На предвыборную агитацию через редакции периодических печатных изданий	230	0	
3.4	На выпуск и распространение печатных и иных агитационных материалов	240	0	
3.5	На проведение публичных массовых мероприятий	250	0	
3.6	На оплату работ (услуг) информационного и консультационного характера	260	0	
3.7	На оплату других работ (услуг), выполненных (оказанных) юридическими лицами или гражданами РФ по договорам	270	0	
3.8	На оплату иных расходов, непосредственно связанных с проведением избирательной кампании	280	0	
4	Распределено неизрасходованного остатка средств фонда	290	0	
В том числе				
4.1	Денежных средств, пропорционально перечисленным в избирательный фонд	300	0	
5	Остаток средств фонда на дату сдачи отчета (заверяется банковской справкой) (стр. 310 = стр. 10 - стр. 120 - стр. 190 - стр. 290)	310	0	

Правильность сведений, указанных в настоящем финансовом отчете, подтверждаю. Других денежных средств, минуя избирательный фонд, на организацию и проведение избирательной кампании не привлекалось.

Кандидат _____ __Грибанов А.А._
(подпись) (инициалы, фамилия)

«_31_» __декабря__ 2010 г.

ОДНОМАНДАТНЫЙ ИЗБИРАТЕЛЬНЫЙ ОКРУГ № 25

Выборы депутатов Пермской городской Думы пятого созыва

ФИНАНСОВЫЙ ОТЧЕТ
ПЕРВЫЙ
(первый (итоговый) финансовый отчет)
о поступлении и расходовании средств избирательного фонда кандидата

Кандидат Варш Владимир Иванович
(Ф.И.О. кандидата)

Специальный избирательный счет N ___408 108 103 495 060 500 49_____
(номер специального избирательного счета)
__ул. Кабельщиков, 83 № 1793/0267 г. Пермь_____
(наименование и адрес филиала Сберегательного банка Российской Федерации (банка)

Строка финансового отчета		Шифр строки	Сумма, руб.	Примечание
1		2	3	4
1	Поступило средств в избирательный фонд, всего	10	0	
В том числе				
1.1	Поступило средств в установленном порядке для формирования избирательного фонда	20	0	
Из них				
1.1.1	Собственные средства кандидата	30	0	
1.1.2	Средства, выделенные кандидату выдвинувшим его избирательным объединением	40	0	
1.1.3	Добровольные пожертвования гражданина	50	0	
1.1.4	Добровольные пожертвования юридического лица	60	0	
1.2	Поступило в избирательный фонд денежных средств, подпадающих под действие п. 9 ст. 58 Федерального закона от 12.06.2002 N 67-ФЗ	70	0	
Из них				
1.2.1	Собственные средства кандидата	80	0	
1.2.2	Средства, выделенные кандидату выдвинувшим его избирательным объединением	90	0	
1.2.3	Средства гражданина	100	0	
1.2.4	Средства юридического лица	110	0	
2	Возвращено денежных средств из избирательного фонда, всего	120	0	
В том числе				
2.1	Перечислено в доход бюджета	130	0	
2.2	Возвращено жертвователям денежных средств, поступивших с нарушением установленного порядка	140	0	
Из них				
2.2.1	Гражданам, которым запрещено осуществлять пожертвования либо не указавшим обязательные сведения в платежном документе	150	0	
2.2.2	Юридическим лицам, которым запрещено осуществлять пожертвования либо не указавшим обязательные сведения в платежном документе	160	0	
2.2.3	Средств, превышающих предельный размер добровольных пожертвований	170	0	
2.3	Возвращено жертвователям денежных средств, поступивших в установленном порядке	180	0	
3	Израсходовано средств, всего	190	0	
В том числе				
3.1	На организацию сбора подписей избирателей	200	0	
3.1.1	Из них на оплату труда лиц, привлекаемых для сбора подписей избирателей	210	0	
3.2	На предвыборную агитацию через организации телерадиовещания	220	0	
3.3	На предвыборную агитацию через редакции периодических печатных изданий	230	0	
3.4	На выпуск и распространение печатных и иных агитационных материалов	240	0	
3.5	На проведение публичных массовых мероприятий	250	0	
3.6	На оплату работ (услуг) информационного и консультационного характера	260	0	
3.7	На оплату других работ (услуг), выполненных (оказанных) юридическими лицами или гражданами РФ по договорам	270	0	

1		2	3	4
3.8	На оплату иных расходов, непосредственно связанных с проведением избирательной кампании	280	0	
4	Распределено неизрасходованного остатка средств фонда	290	0	
В том числе				
4.1	Денежных средств, пропорционально перечисленным в избирательный фонд	300	0	
5	Остаток средств фонда на дату сдачи отчета (заверяется банковской справкой) (стр. 310 = стр. 10 - стр. 120 - стр. 190 - стр. 290)	310	0	

Правильность сведений, указанных в настоящем финансовом отчете, подтверждаю. Других денежных средств, минуя избирательный фонд, на организацию и проведение избирательной кампании не привлекалось.

Кандидат _____ __Варш В.И.__
(подпись) (инициалы, фамилия)

«_31_» __декабря__ 2010 г.

ОДНОМАНДАТНЫЙ ИЗБИРАТЕЛЬНЫЙ ОКРУГ № 26

Выборы депутатов Пермской городской Думы пятого созыва

ФИНАНСОВЫЙ ОТЧЕТ
_____ПЕРВЫЙ_____
(первый (итоговый) финансовый отчет)
о поступлении и расходовании средств избирательного фонда
кандидата

Кандидат Чернышов Владимир Павлович
(Ф.И.О. кандидата)

Специальный избирательный счет N ___408 108 107 495 060 500 50_____
(номер специального избирательного счета)
_№ 1793/0267 Мотовилихинского отделения № 1793_____-
(наименование и адрес филиала Сберегательного банка Российской Федерации (банка)

Строка финансового отчета		Шифр строки	Сумма, руб.	Примечание
1		2	3	4
1	Поступило средств в избирательный фонд, всего	10	0	
В том числе				
1.1	Поступило средств в установленном порядке для формирования избирательного фонда	20	0	
Из них				
1.1.1	Собственные средства кандидата	30	0	
1.1.2	Средства, выделенные кандидату выдвинувшим его избирательным объединением	40	0	
1.1.3	Добровольные пожертвования гражданина	50	0	
1.1.4	Добровольные пожертвования юридического лица	60	0	
1.2	Поступило в избирательный фонд денежных средств, подпадающих под действие п. 9 ст. 58 Федерального закона от 12.06.2002 N 67-ФЗ	70	0	
Из них				
1.2.1	Собственные средства кандидата	80	0	

1		2	3	4
1.2.2	Средства, выделенные кандидату выдвинувшим его избирательным объединением	90	0	
1.2.3	Средства гражданина	100	0	
1.2.4	Средства юридического лица	110	0	
2	Возвращено денежных средств из избирательного фонда, всего	120	0	
В том числе				
2.1	Перечислено в доход бюджета	130	0	
2.2	Возвращено жертвователям денежных средств, поступивших с нарушением установленного порядка	140	0	
Из них				
2.2.1	Гражданам, которым запрещено осуществлять пожертвования либо не указавшим обязательные сведения в платежном документе	150	0	
2.2.2	Юридическим лицам, которым запрещено осуществлять пожертвования либо не указавшим обязательные сведения в платежном документе	160	0	
2.2.3	Средств, превышающих предельный размер добровольных пожертвований	170	0	
2.3	Возвращено жертвователям денежных средств, поступивших в установленном порядке	180	0	
3	Израсходовано средств, всего	190	0	
В том числе				
3.1	На организацию сбора подписей избирателей	200	0	
3.1.1	Из них на оплату труда лиц, привлекаемых для сбора подписей избирателей	210	0	
3.2	На предвыборную агитацию через организации телерадиовещания	220	0	
3.3	На предвыборную агитацию через редакции периодических печатных изданий	230	0	
3.4	На выпуск и распространение печатных и иных агитационных материалов	240	0	
3.5	На проведение публичных массовых мероприятий	250	0	
3.6	На оплату работ (услуг) информационного и консультационного характера	260	0	
3.7	На оплату других работ (услуг), выполненных (оказанных) юридическими лицами или гражданами РФ по договорам	270	0	
3.8	На оплату иных расходов, непосредственно связанных с проведением избирательной кампании	280	0	
4	Распределено неизрасходованного остатка средств фонда	290	0	
В том числе				
4.1	Денежных средств, пропорционально перечисленным в избирательный фонд	300	0	
5	Остаток средств фонда на дату сдачи отчета (заверяется банковской справкой) (стр. 310 = стр. 10 - стр. 120 - стр. 190 - стр. 290)	310	0	

Правильность сведений, указанных в настоящем финансовом отчете, подтверждаю. Других денежных средств, минуя избирательный фонд, на организацию и проведение избирательной кампании не привлекалось.

Кандидат _____ __Чернышов В.П.
(подпись) (инициалы, фамилия)

«_31_» __декабря__ 2010 г.

ОДНОМАНДАТНЫЙ ИЗБИРАТЕЛЬНЫЙ ОКРУГ № 27

Выборы депутатов Пермской городской Думы пятого созыва

ФИНАНСОВЫЙ ОТЧЕТ
ПЕРВЫЙ
(первый (итоговый) финансовый отчет)
о поступлении и расходовании средств избирательного фонда
кандидата

Кандидат Сыпачева Гузялия Шарибзяновна
(Ф.И.О. кандидата)

Специальный избирательный счет N 408 108 109 495 053 900 03
(номер специального избирательного счета)
№ 1793/0255 г. Пермь, ул. Веденеева, 51
(наименование и адрес филиала Сберегательного банка Российской Федерации (банка)

Строка финансового отчета		Шифр строки	Сумма, руб.	Примечание
1		2	3	4
1	Поступило средств в избирательный фонд, всего	10	0	
В том числе				
1.1	Поступило средств в установленном порядке для формирования избирательного фонда	20	0	
Из них				
1.1.1	Собственные средства кандидата	30	0	
1.1.2	Средства, выделенные кандидату выдвинувшим его избирательным объединением	40	0	
1.1.3	Добровольные пожертвования гражданина	50	0	
1.1.4	Добровольные пожертвования юридического лица	60	0	
1.2	Поступило в избирательный фонд денежных средств, подпадающих под действие п. 9 ст. 58 Федерального закона от 12.06.2002 N 67-ФЗ	70	0	
Из них				
1.2.1	Собственные средства кандидата	80	0	
1.2.2	Средства, выделенные кандидату выдвинувшим его избирательным объединением	90	0	
1.2.3	Средства гражданина	100	0	
1.2.4	Средства юридического лица	110	0	
2	Возвращено денежных средств из избирательного фонда, всего	120	0	
В том числе				
2.1	Перечислено в доход бюджета	130	0	
2.2	Возвращено жертвователям денежных средств, поступивших с нарушением установленного порядка	140	0	
Из них				
2.2.1	Гражданам, которым запрещено осуществлять пожертвования либо не указавшим обязательные сведения в платежном документе	150	0	
2.2.2	Юридическим лицам, которым запрещено осуществлять пожертвования либо не указавшим обязательные сведения в платежном документе	160	0	
2.2.3	Средств, превышающих предельный размер добровольных пожертвований	170	0	
2.3	Возвращено жертвователям денежных средств, поступивших в установленном порядке	180	0	

1		2	3	4
3	Израсходовано средств, всего	190	0	
В том числе				
3.1	На организацию сбора подписей избирателей	200	0	
3.1.1	Из них на оплату труда лиц, привлекаемых для сбора подписей избирателей	210	0	
3.2	На предвыборную агитацию через организации телерадиовещания	220	0	
3.3	На предвыборную агитацию через редакции периодических печатных изданий	230	0	
3.4	На выпуск и распространение печатных и иных агитационных материалов	240	0	
3.5	На проведение публичных массовых мероприятий	250	0	
3.6	На оплату работ (услуг) информационного и консультационного характера	260	0	
3.7	На оплату других работ (услуг), выполненных (оказанных) юридическими лицами или гражданами РФ по договорам	270	0	
3.8	На оплату иных расходов, непосредственно связанных с проведением избирательной кампании	280	0	
4	Распределено неизрасходованного остатка средств фонда	290	0	
В том числе				
4.1	Денежных средств, пропорционально перечисленным в избирательный фонд	300	0	
5	Остаток средств фонда на дату сдачи отчета (заверяется банковской справкой) (стр. 310 = стр. 10 - стр. 120 - стр. 190 - стр. 290)	310	0	

Правильность сведений, указанных в настоящем финансовом отчете, подтверждаю. Других денежных средств, минуя избирательный фонд, на организацию и проведение избирательной кампании не привлекалось.

Кандидат _____ __Сыпачева Г.Ш.
(подпись) (инициалы, фамилия)

«_31_» __декабря__ 2010 г.

ОДНОМАНДАТНЫЙ ИЗБИРАТЕЛЬНЫЙ ОКРУГ № 28

Выборы депутатов Пермской городской Думы пятого созыва

ФИНАНСОВЫЙ ОТЧЕТ
ПЕРВЫЙ
(первый (итоговый) финансовый отчет)
о поступлении и расходовании средств избирательного фонда кандидата

Кандидат Женина Татьяна Леонидовна
(Ф.И.О. кандидата)

Специальный избирательный счет N ___408 108 102 495 053 900 04_____
(номер специального избирательного счета)
Сбербанк№ 1793/0255_____
(наименование и адрес филиала Сберегательного банка Российской Федерации (банка)

Строка финансового отчета		Шифр строки	Сумма, руб.	Примечание
1		2	3	4
1	Поступило средств в избирательный фонд, всего	10	0	
В том числе				
1.1	Поступило средств в установленном порядке для формирования избирательного фонда	20	0	
Из них				
1.1.1	Собственные средства кандидата	30	0	
1.1.2	Средства, выделенные кандидату выдвинувшим его избирательным объединением	40	0	
1.1.3	Добровольные пожертвования гражданина	50	0	
1.1.4	Добровольные пожертвования юридического лица	60	0	
1.2	Поступило в избирательный фонд денежных средств, подпадающих под действие п. 9 ст. 58 Федерального закона от 12.06.2002 N 67-ФЗ	70	0	
Из них				
1.2.1	Собственные средства кандидата	80	0	
1.2.2	Средства, выделенные кандидату выдвинувшим его избирательным объединением	90	0	
1.2.3	Средства гражданина	100	0	
1.2.4	Средства юридического лица	110	0	
2	Возвращено денежных средств из избирательного фонда, всего	120	0	
В том числе				
2.1	Перечислено в доход бюджета	130	0	
2.2	Возвращено жертвователям денежных средств, поступивших с нарушением установленного порядка	140	0	
Из них				
2.2.1	Гражданам, которым запрещено осуществлять пожертвования либо не указавшим обязательные сведения в платежном документе	150	0	
2.2.2	Юридическим лицам, которым запрещено осуществлять пожертвования либо не указавшим обязательные сведения в платежном документе	160	0	
2.2.3	Средств, превышающих предельный размер добровольных пожертвований	170	0	
2.3	Возвращено жертвователям денежных средств, поступивших в установленном порядке	180	0	
3	Израсходовано средств, всего	190	0	
В том числе				
3.1	На организацию сбора подписей избирателей	200	0	
3.1.1	Из них на оплату труда лиц, привлекаемых для сбора подписей избирателей	210	0	
3.2	На предвыборную агитацию через организации телерадиовещания	220	0	
3.3	На предвыборную агитацию через редакции периодических печатных изданий	230	0	
3.4	На выпуск и распространение печатных и иных агитационных материалов	240	0	
3.5	На проведение публичных массовых мероприятий	250	0	
3.6	На оплату работ (услуг) информационного и консультационного характера	260	0	
3.7	На оплату других работ (услуг), выполненных (оказанных) юридическими лицами или гражданами РФ по договорам	270	0	

1		2	3	4
3.8	На оплату иных расходов, непосредственно связанных с проведением избирательной кампании	280	0	
4	Распределено неизрасходованного остатка средств фонда	290	0	
В том числе				
4.1	Денежных средств, пропорционально перечисленным в избирательный фонд	300	0	
5	Остаток средств фонда на дату сдачи отчета (заверяется банковской справкой) (стр. 310 = стр. 10 - стр. 120 - стр. 190 - стр. 290)	310	0	

Правильность сведений, указанных в настоящем финансовом отчете, подтверждаю. Других денежных средств, минуя избирательный фонд, на организацию и проведение избирательной кампании не привлекалось.

Кандидат _____ __Женина Т.Л.
(подпись) (инициалы, фамилия)

«_31_» __декабря__ 2010 г.

ПЕРЕЧЕНЬ,
сведений о доходах и об имуществе зарегистрированных кандидатов

1. Одномандатный избирательный округ № 16
2. Денисов Александр Юрьевич
3. Доход за 2009 год – 557489, 51 руб., ООО «Корпорация «Доступное жилье»» Имущество:
3.1. Недвижимое имущество:
4.1.1. Земельные участки – нет
4.1.2. Жилые дома – нет
4.1.3. Квартира - нет
4.1.4. Дачи – нет
4.1.5. Гаражи – нет
3.2. Транспортные средства:
3.2.1. легковой автомобиль MITSUBISHI OUTLANDER –2.4, год выпуска 2007
4. Денежные средства, находящиеся на счетах в банках – «Банк Русский стандарт» - 100000 руб., «Альфа-банк» - 76500 руб.
5. Акции и иное участие в коммерческих организациях – ООО «Доступное жилье», доля участия 50%, ООО «Корпорация Доступное жилье», доля участия 50%.
6. Иные ценные бумаги – нет.

7. Одномандатный избирательный округ № 21
8. Толкачев Константин Александрович
9. Доход за 2009 год – 10500 руб. 00 копеек, ЗАО Охранное предприятие «Святогор»
10. Имущество:
10.1. Недвижимое имущество:
4.1.1. Земельные участки – не имеет
4.1.2. Жилые дома – не имеет
4.1.3. Квартира общей площадью 47 кв.м., Пермский край, город Пермь
4.1.4. Дачи – не имеет
4.1.5. Гаражи – не имеет
10.2. Транспортные средства – не имеет
11. Денежные средства, находящиеся на счетах в банках – не имеет
12. Акции и иное участие в коммерческих организациях – не имеет
13. Иные ценные бумаги – не имеет

1. Одномандатный избирательный округ № 22

2. Грибанов Алексей Анатольевич

3. Доход за 2009 год – 2030913,91 руб., ООО «Управляющая компания «Пермская модель комфорта»

4. Имущество:

4.1. Недвижимое имущество:

4.1.1. Земельные участки – не имеет

4.1.2. Жилые дома – не имеет

4.1.3. Квартиры:

1) общей площадью 60,5 кв.м., доля в праве – 1/3, Пермский край, город Пермь

2) общей площадью 38,3 кв.м., Пермский край, город Пермь

4.1.4. Дачи – не имеет

4.1.5. Гаражи – не имеет

4.2. Транспортные средства – легковой автотранспорт, Toyota Camry, 2006 год

5. Денежные средства, находящиеся на счетах в банках:

1) 21132, 14 руб., Приволжский филиал ОАО КБ «Восточный»

2) 1856, 02 руб., Приволжский филиал ОАО КБ «Восточный»

3) 0, 00 руб., Приволжский филиал ОАО КБ «Восточный»

4) 0, 00 руб., Приволжский филиал ОАО КБ «Восточный»

5) 1000000 руб., Приволжский филиал ОАО КБ «Восточный»

6. Акции и иное участие в коммерческих организациях: ООО «Управляющая компания «Пермская модель комфорта», доля участия 5%

7. Иные ценные бумаги – не имеет

Департамент земельных отношений администрации города Перми в целях информирования населения и предотвращения нарушения их прав и законных интересов в соответствии со статьей 31 Земельного кодекса Российской Федерации оповещает о предстоящем предварительном согласовании места размещения объектов и последующем предоставлении земельных участков для строительства на территории города Перми

№	Застройщик	Наименование объекта	Адрес	Площадь, кв.м
1	ООО «Уралторгпред»	Сеть электроснабжения 10 кВ для складского здания, ангара	ул.Куйбышева,132 в Свердловском районе	402 (в том числе: уч.№1-283, уч.№2-119)
2	ООО «ЛУКОЙЛ-ЭНЕРГОСЕТИ»	Сеть электроснабжения индивидуальных домов-коттеджей	Жилой район Налимиха Кировского района	9570 (в том числе: уч.№1-300, уч.№2-336, уч.№3-604, уч.№4-164, уч.№5-234, уч.№6-172, уч.№7-119, уч.№8-23, уч.№9-1587, уч.№10-337, уч.№11-108, уч.№12-584, уч.№13-24, уч.№14-657, уч.№15-505, уч.№16-324, уч.№17-4, уч.№18-4, уч.№19-534, уч.№20-511, уч.№21-501, уч.№22-95, уч.№23-257, уч.№24-4, уч.№25-194, уч.№-26-208, уч.№27-793, уч.№28-4, уч.№29-4, уч.№30-4, уч.№31-4, уч.№32-371)

Указанная информация носит уведомительный характер и не ставит целью поиск иных лиц, заинтересованных в предоставлении земельного участка.

Тел. 212 72 06

УТВЕРЖДАЮ
Генеральный директор
МУП «Пермгорэлектротранс»
_____С.А. Бусовиков
«___»_____20___г.

РЕШЕНИЕ
о внесении изменений в извещение **о проведении открытого конкурса**
«По отбору аудиторской организации для осуществления обязательного ежегодного аудита бухгалтерской (финансовой) отчетности муниципального унитарного предприятия «Пермгорэлектротранс» (МУП «Пермгорэлектротранс») за 2010 год

МУП «Пермгорэлектротранс» объявляет о проведении открытого конкурса по отбору аудиторской организации для осуществления обязательного ежегодного аудита бухгалтерской (финансовой) отчетности за 2010 год, который будет проводиться в здании МУП «Пермгорэлектротранс» по адресу: 614060, г. Пермь, ул. Уральская, 108 А, каб. 309 (кабинет заместителя генерального директора по финансово-хозяйственной деятельности (главного бухгалтера).

В соответствии с требованиями Федерального закона от 30.12.2008 г. № 307-ФЗ «Об аудиторской деятельности», Федерального закона от 21.07.2005г. № 94-ФЗ «О размещении заказов на поставки товаров, выполнение работ, оказание услуг для государственных и муниципальных нужд» МУП «Пермгорэлектротранс» сообщает следующее:

1. Форма проведения конкурса – открытый конкурс

Наименование заказчика: Муниципальное унитарное предприятие «Пермгорэлектротранс»
(сокращенное наименование - МУП «Пермгорэлектротранс»)

Место нахождения: Российская федерация, Пермский край, 614060, г. Пермь, ул. Уральская, 108А

Адрес электронной почты: e-mail: muppget @ mail.ru.

Номер контактного телефона: тел. (342) 212-94-66, факс (342) 260-42-05. Контактное лицо: Фортова Татьяна Александровна (зам.генерального директора по ФЭД (главный бухгалтер).

Предмет договора – оказание услуг на проведение аудиторской проверки бухгалтерской (финансовой) отчетности МУП «Пермгорэлектротранс» за 2010 год.

Начальная (максимальная) цена договора – 150 000 (Сто пятьдесят тысяч) рублей без учета НДС.

Время и место размещения извещения о проведении открытого конкурса:

31 декабря 2010 года:

-на официальном интернет-сайте муниципального образования город Пермь (**www.gorodperm.ru**),

- интернет -сайте «Госзаказ Пермского края»,

- в “Официальном бюллетене органов местного самоуправления муниципального образования город Пермь”.

Конкурсная документация направляется заинтересованным участникам конкурса в течение двух дней после получения МУП «Пермгорэлектротранс» письменного заявления на получение конкурсной документации.

Время проведения конкурса: 31 января 2011г. в 14 часов местного времени.

Место проведения конкурса: г. Пермь, ул. Уральская, 108 А, каб.309.

Порядок, дата начала и дата окончания подачи заявок:

Дата начала приема заявок: 31 декабря 2010г.

Место приема заявок: в здании МУП «Пермгорэлектротранс» по адресу: 614060, г. Пермь, ул. Уральская, 108 А, каб. 108.

Дата окончания подачи заявок : 14 часов местного времени **31 января 2011г.**

Дата и место вскрытия конвертов с заявками на участие в конкурсе: 31 января 2011г. в 14 часов по адресу: г. Пермь, ул. Уральская, 108 А, каб.309.

Извещения о проведении собрания о согласовании местоположения границ земельных участков

Кадастровым инженером ЗАО «Центральное землеустроительное бюро» ОГРН 1065904126298, почтовый адрес: 614000, г. Пермь, ул. Газеты Звезда, 5, офис, 310, тел. 2980-890, e-mail: postmaster@zemburo.ru в отношении земельного участка с кадастровым номером 59:01:2912608:8, расположенного по адресу: г. Пермь, Орджоникидзевский район, ул. Вильямса, 24 выполняются кадастровые работы по уточнению местоположения границ земельного участка. Заказчиком кадастровых работ является Государственное учреждение Центр занятости населения города Перми Пермского края, 614081 г.Пермь, ул. Голева, 2, тел.2459448. Собрание заинтересованных лиц по поводу согласования местоположения границ состоится по адресу: 614000, г. Пермь, ул. Газеты Звезда, 5, офис, 310 «14» февраля 2011 г. в 10:00. С проектом межевого плана земельного участка можно ознакомиться по адресу: 614000, г. Пермь, ул. Газеты Звезда, 5, офис, 310 с «14» января 2011г. Обоснованные возражения по проекту межевого плана и требования о проведении согласования местоположения границ земельных участков на местности принимаются с 14 января по 11 февраля 2011г. по адресу: 614000, г. Пермь, ул. Газеты Звезда, 5, офис, 310. Смежные земельные участки, с правообладателями которых требуется согласовать местоположение границы: г.Пермь, ул. Вильямса, 24 (59:01:2912608:6). При проведении согласования местоположения границ при себе необходимо иметь документ, удостоверяющий личность, а также документы о правах на земельный участок.

Ответственность за достоверность вышеуказанных сведений, а также за необходимость опубликования извещения, соблюдение сроков, установленных Федеральным Законом от 24.07.2007 № 221-ФЗ «О государственном кадастре недвижимости» (в ред. от 30.12.2008 № 311-ФЗ) несет кадастровый инженер, указанный в извещении.

РАЗДЕЛ ТРЕТИЙ
МУНИЦИПАЛЬНЫЙ ЗАКАЗ

Извещение № 531А/1
о внесении изменений в извещение № 531А от 31 декабря 2010 года и документацию об аукционе на право заключить муниципальный контракт на оказание автотранспортных услуг для администрации города Перми.

1. Внести изменения в извещение изложив его в следующей редакции:

ИЗВЕЩЕНИЕ № 531А от «31» декабря 2010 года
о проведении открытого аукциона на право заключить муниципальный контракт на оказание автотранспортных услуг для администрации города Перми.

Форма торгов	Открытый аукцион
Уполномоченный орган	Управление муниципального заказа планово-экономического департамента администрации города Перми
Место нахождения	614000, г.Пермь, ул. Ленина, 23
Почтовый адрес	614000, г.Пермь, ул. Кирова, 82
Адрес электронной почты	chek@perm.permregion.ru
Контактный телефон	(342) 212-55-40, 212-68-29 (факс)
Контактное лицо	Чазова Елена Константиновна
Муниципальный заказчик	Администрация города Перми
Место нахождения	614010, г. Пермь, ул. Ленина, 23
Почтовый адрес	614010, г. Пермь, ул. Ленина, 23
Контактный телефон	(342) 212-46-23
Контактное лицо	Мохов Денис Анатольевич
Предмет муниципального контракта	Оказание автотранспортных услуг для администрации города Перми. В том числе по лотам: Лот №1 - Оказание автотранспортных услуг для администрации города Перми. Лот №2 - Оказание автотранспортных услуг для администрации города Перми.
Объем оказываемых услуг	Лот №1 – 115 350 машино-часов Лот №2 - 450 машино-часов
Начальная (максимальная) цена контракта	Лот №1 – 40 427 512 рублей 32 копейки Лот №2 – 225 096 рублей 34 копейки
Место оказания услуг	Территория Российской Федерации
Период оказания услуг	с момента заключения муниципального контракта по 31.12.2013г. круглосуточно в рабочие, выходные и праздничные дни (в соответствии с документацией об аукционе)
Срок предоставления документации об аукционе	С 31 декабря 2010 года по 31 января 2011 года с 09.30 до 17.00 в рабочие дни (с понедельника по пятницу, обеденный перерыв с 12.00 до 13.00). 31 января 2011 года – до 10.00
Порядок предоставления документации об аукционе	На основании заявления любого заинтересованного лица, поданного в письменной форме (Приложение №1 к извещению), в течение двух рабочих дней со дня получения заявления.
Место предоставления документации об аукционе	614000, г.Пермь, ул.Кирова, 82, каб.22
Размер, порядок и сроки внесения платы, взимаемой заказчиком за предоставление документации об аукционе	Не взимается
Официальный сайт, на котором размещается документация об аукционе	http://www.gorodperm.ru.
Начало рассмотрения заявок на участие в аукционе	10.00 (время местное) 31января 2011 года

Место проведения аукциона	614000, г. Пермь, ул. Кирова,82, зал заседаний.
Дата проведения аукциона	02 февраля 2011 года
Время проведения аукциона	11.45 (время местное)
Учреждениям уголовно-исполнительной системы и организациям инвалидов преимущества не предоставляются.	

2. Внести изменения в документацию об аукционе следующего содержания:

1) Пункт «Размер обеспечения заявки на участие в аукционе» раздела V. «Обеспечение заявки на участие в аукционе» изложить в следующей редакции:

Размер обеспечения заявки на участие в аукционе	3 % от начальной (максимальной) цены контракта (лота), что составляет: Лот №1 – 1 212 825,37 рублей Лот №2 – 6 752,89 рублей

2) Пункт «Срок и порядок внесения денежных средств в качестве обеспечения заявки на участие в аукционе» раздела V. «Обеспечение заявки на участие в аукционе» изложить в следующей редакции:

Срок и порядок внесения денежных средств в качестве обеспечения заявки на участие в аукционе	Требование обеспечения заявки на участие в аукционе в равной мере распространяется на всех участников размещения заказа. Обеспечение заявки на участие в открытом аукционе предоставляется участником размещения заказа отдельно в отношении каждого лота. Платежное поручение, подтверждающее перечисление денежных средств в качестве обеспечения заявки на участие в аукционе (копия), должно быть оформлено в соответствии с требованиями соответствующих нормативных актов (Центрального банка РФ, Министерства Финансов РФ и др.). Денежные средства в качестве обеспечения заявки на участие в открытом аукционе в размере, указанном в документации об аукционе, должны быть внесены по указанным реквизитам в полном объеме в срок не позднее 31 января 2011 года.

3) Пункт «Дата окончания подачи заявок на участие в аукционе» раздела VI. «Порядок, место, дата начала и дата окончания срока подачи заявок на участие в аукционе» изложить в следующей редакции:

Дата окончания подачи заявок на участие в аукционе	31 января 2011 года непосредственно до начала рассмотрения заявок на участие в аукционе Полученные после окончания приема заявок на участие в аукционе заявки на участие в аукционе не рассматриваются и в тот же день возвращаются участникам размещения заказ, подавшим такие заявки.

4) Пункт «Срок отзыва заявок на участие в аукционе» раздела VII. «Порядок и срок отзыва заявок на участие в аукционе» изложить в следующей редакции:

Срок отзыва заявок на участие в аукционе	В любое время до 31 января 2011 года непосредственно до начала рассмотрения заявок на участие в аукционе.

5) Пункт «Дата окончания предоставления разъяснений» раздела VIII. «Формы, порядок, даты начала и окончания предоставления участникам размещения заказа разъяснения положений документации об аукционе» изложить в следующей редакции:

Дата окончания предоставления разъяснений	25 января 2011 года

6) Пункт «День начала рассмотрения» раздела IX. «Место, день и время начала рассмотрения заявок на участие в аукционе» изложить в следующей редакции:

День начала рассмотрения	31 января 2011 года

7) Пункты «Дата проведения аукциона» и «Время проведения аукциона» раздела X. «Проведение аукциона» изложить в следующей редакции:

Дата проведения аукциона	02 февраля 2011 года
Время проведения аукциона	11 часов 45 минут (время местное)

Извещение № 529А/1
о внесении изменений в извещение № 529А от 31 декабря 2010 года

Внести изменения в извещение изложив его следующим образом:

ИЗВЕЩЕНИЕ № 529А от 31 декабря 2010 года
о проведении открытого аукциона на право заключения муниципального контракта на подбор и приобретение от застройщиков жилых помещений в многоквартирных домах

Форма торгов	Открытый аукцион
Уполномоченный орган	Управление муниципального заказа планово-экономического департамента администрации города Перми
Место нахождения	614000, г. Пермь, ул. Ленина, 23
Почтовый адрес	614000, г. Пермь, ул. Кирова, 82
Адрес электронной почты	ueigorod@perm.permregion.ru
Контактный телефон	(342) 212-57-73, 212-68-29 (факс)
Контактное лицо	Кузнецов Александр Александрович
Муниципальный заказчик	Управление жилищных отношений администрации города Перми
Место нахождения	614000, г. Пермь, ул. Кирова, 78
Почтовый адрес	614000, г. Пермь, ул. Кирова, 78
Адрес электронной почты	oprgorod@perm.permregion.ru
Контактный телефон	(342) 212-74-23
Контактное лицо	Косинова Оксана Анатольевна
Предмет муниципального контракта	Подбор и приобретение от застройщиков жилых помещений в многоквартирных домах, для нужд муниципального округа для переселения граждан из жилых помещений, расположенных в многоквартирных домах, признанных аварийными и подлежащими сносу
Количество поставляемого товара	Лот № 1,2:

Количество комнат	Предельная площадь
Однокомнатные квартиры	40 кв.м
Двухкомнатные квартиры	60 кв.м
Трехкомнатные квартиры	90 кв.м

В муниципальную собственность могут быть приняты жилые помещения, общая площадь которых превышает площадь, указанную в условиях поставки товара. Но при этом расчет стоимости жилого помещения будет определен без учета кв.м, рассчитанных как разница между фактическим размером общей площади жилого помещения и максимальной общей площадью жилого помещения, указанного в условиях поставки товара по каждому помещению в отдельности

<table>
<tr><td></td><td>Лот № 1 – Общая площадь жилых помещений 3 252,6 кв.м
<table>
<tr><td>Количество комнат</td><td>Количество помещений</td></tr>
<tr><td>Однокомнатные квартиры</td><td>не менее 8</td></tr>
<tr><td>Двухкомнатные квартиры</td><td>не менее 24</td></tr>
<tr><td>Трехкомнатные квартиры</td><td>на усмотрение Исполнителя</td></tr>
</table>
Лот № 2 - Общая площадь жилых помещений 737,9 кв.м
Набор квартир на усмотрение Исполнителя</td></tr>
<tr><td>Начальная (максимальная) цена контракта</td><td>Лот № 1 – 110 630 683,00 (Сто десять миллионов шестьсот тридцать тысяч шестьсот восемьдесят три) рубля
Лот № 2 – 20 956 360,00 (Двадцать миллионов девятьсот пятьдесят шесть тысяч триста шестьдесят) рублей</td></tr>
<tr><td>Место поставки товаров</td><td>Город Пермь</td></tr>
<tr><td>Срок предоставления документации об аукционе</td><td>С 31.12.2010 г. до 31.01.2011 г.
с 09.30 до 17.00 в рабочие дни (с понедельника по пятницу, обеденный перерыв с 12.00 до 13.00). 31.01.2011 года – до 10.00</td></tr>
<tr><td>Порядок предоставления документации об аукционе</td><td>На основании заявления любого заинтересованного лица, поданного в письменной форме, в течение двух рабочих дней со дня получения заявления.</td></tr>
<tr><td>Место предоставления документации об аукционе</td><td>г. Пермь, ул. Кирова, 82, каб.22</td></tr>
<tr><td>Размер, порядок и сроки внесения платы, взимаемой заказчиком за предоставление документации об аукционе</td><td>Не взимается.</td></tr>
<tr><td>Официальный сайт, на котором размещается документация об аукционе</td><td>http://www.gorodperm.ru</td></tr>
<tr><td>Начало рассмотрения заявок на участие в аукционе</td><td>10:00 (время местное) 31.01.2011 г.</td></tr>
<tr><td>Место проведения аукциона</td><td>г. Пермь, ул. Кирова, 82, зал заседаний</td></tr>
<tr><td>Дата проведения аукциона</td><td>02.02.2011</td></tr>
<tr><td>Время проведения аукциона</td><td>11:15 (время местное)</td></tr>
<tr><td>Преимущества осуществляющим производство товаров, выполнение работ, оказание услуг учреждениям и предприятиям уголовно-исполнительной системы и (или) организациям инвалидов</td><td>Не предоставляются</td></tr>
</table>

Извещение № 529А/1
о внесении изменений в
ДОКУМЕНТАЦИЮ ОБ АУКЦИОНЕ
на право заключения муниципального контракта на подбор и приобретение от застройщиков жилых помещений в многоквартирных домах

1. Внести изменения в документацию об аукционе, изложив пункты «Количество поставляемого товара» и «Место, условия и сроки (периоды) поставки товара» раздела II в следующей редакции:

<table>
<tr><td colspan="2">II. Сведения о предмете открытого аукциона</td></tr>
<tr><td>Количество поставляемого товара</td><td>Лот № 1,2:
<table>
<tr><td>Количество комнат</td><td>Предельная площадь</td></tr>
<tr><td>Однокомнатные квартиры</td><td>40 кв.м</td></tr>
<tr><td>Двухкомнатные квартиры</td><td>60 кв.м</td></tr>
<tr><td>Трехкомнатные квартиры</td><td>90 кв.м</td></tr>
</table></td></tr>
</table>

<table>
<tr><td></td><td>В муниципальную собственность могут быть приняты жилые помещения, общая площадь которых превышает площадь, указанную в условиях поставки товара. Но при этом расчет стоимости жилого помещения будет определен без учета кв.м, рассчитанных как разница между фактическим размером общей площади жилого помещения и максимальной общей площадью жилого помещения, указанного в условиях поставки товара по каждому помещению в отдельности
Лот № 1 – Общая площадь жилых помещений 3 252,6 кв.м
<table>
<tr><th>Количество комнат</th><th>Количество помещений</th></tr>
<tr><td>Однокомнатные квартиры</td><td>не менее 8</td></tr>
<tr><td>Двухкомнатные квартиры</td><td>не менее 24</td></tr>
<tr><td>Трехкомнатные квартиры</td><td>на усмотрение Исполнителя</td></tr>
</table>
Лот № 2 - Общая площадь жилых помещений 737,9 кв.м
Набор квартир на усмотрение Исполнителя</td></tr>
<tr><td>Место, условия и сроки (периоды) поставки товара</td><td>Город Пермь, не позднее 30.03.2011 года</td></tr>
</table>

2. Внести изменения в документацию об аукционе, изложив пункт 8 раздела IV в следующей редакции:

<table>
<tr><th colspan="2">IV. Требования к содержанию, составу, оформлению и форме заявки на участие в аукционе</th></tr>
<tr><td>8.</td><td>Документы, подтверждающие внесение денежных средств в качестве обеспечения заявки на участие в аукционе (платежное поручение, подтверждающее перечисление денежных средств в качестве обеспечения заявки на участие в аукционе, или копию такого поручения).
В платежном поручении в графе «Назначение платежа» необходимо указать: «Обеспечение заявки на участие в аукционе», далее указать номер, дату извещения о проведении открытого аукциона: «извещение №529А от 31 декабря 2010 г.» и номер лота, по которому вносится обеспечение.</td></tr>
</table>

3. Внести изменения в документацию об аукционе, изложив пункты «Срок внесения денежных средств в качестве обеспечения заявки на участие в аукционе» и «Реквизиты счета для перечисления денежных средств в качестве обеспечения заявки на участие в аукционе» раздела V в следующей редакции:

<table>
<tr><th colspan="2">V. Обеспечение заявки на участие в аукционе</th></tr>
<tr><td>Срок внесения денежных средств в качестве обеспечения заявки на участие в аукционе</td><td>Денежные средства в качестве обеспечения заявки на участие в открытом аукционе в размере, указанном в документации об аукционе, должны быть внесены по указанным реквизитам в полном объеме не позднее 31 января 2011 года.</td></tr>
<tr><td>Реквизиты счета для перечисления денежных средств в качестве обеспечения заявки на участие в аукционе</td><td>Получатель Департамент финансов администрации города Перми (Администрация города Перми, л/с 04975012791)
ИНН 5902290635
КПП 590201001
Р/с 40302810000005000009 в РКЦ г. Пермь
БИК 045744000
Назначение платежа Обеспечение заявки на участие в аукционе, извещение №529А от 31.12.2010 лот №__</td></tr>
</table>

4. Внести изменения в документацию об аукционе, изложив пункт «Дата окончания подачи заявок на участие в аукционе» раздела VI в следующей редакции:

<table>
<tr><th colspan="2">VI. Порядок, место, дата начала и дата окончания срока подачи заявок на участие в аукционе</th></tr>
<tr><td>Дата окончания подачи заявок на участие в аукционе</td><td>31 января 2011 года непосредственно до начала рассмотрения заявок на участие в аукционе.
Полученные после окончания приема заявок на участие в аукционе заявки на участие в аукционе не рассматриваются и в тот же день возвращаются участникам размещения заказ, подавшим такие заявки.</td></tr>
</table>

5. Внести изменения в документацию об аукционе, изложив пункт «Срок отзыва заявок на участие в аукционе» раздела VII в следующей редакции:

VII. Порядок и срок отзыва заявок на участие в аукционе	
Срок отзыва заявок на участие в аукционе	В любое время до 31 января 2011 года непосредственно до начала рассмотрения заявок на участие в аукционе.

6. Внести изменения в документацию об аукционе, изложив пункт «Дата окончания предоставления разъяснений» раздела VIII в следующей редакции:

VIII. Формы, порядок, даты начала и окончания предоставления участникам размещения заказа разъяснений положений документации об аукционе	
Дата окончания предоставления разъяснений	26 января 2011 года

7. Внести изменения в документацию об аукционе, изложив пункт «День начала рассмотрения» раздела IX в следующей редакции:

IX. Место, день и время начала рассмотрения заявок на участие в аукционе	
День начала рассмотрения	31 января 2011 года

8. Внести изменения в Приложение №1 к документации об аукционе, изложив сведения о количестве поставляемого товара указанные:

- в Техническом задании по лоту №1 в следующей редакции:

Количество поставляемого товара: Общая площадь жилых помещений - 3 252,6 кв.м

Количество комнат	Предельная площадь	Количество помещений
Однокомнатные квартиры	40 кв.м	не менее 8
Двухкомнатные квартиры	60 кв.м	не менее 24
Трехкомнатные квартиры	90 кв.м	на усмотрение Исполнителя

- в Техническом задании по лоту №2 в следующей редакции:

Количество поставляемого товара: Общая площадь жилых помещений - 737,9 кв.м

Количество комнат	Предельная площадь	Количество помещений
Однокомнатные квартиры	40 кв.м	на усмотрение Исполнителя
Двухкомнатные квартиры	60 кв.м	на усмотрение Исполнителя
Трехкомнатные квартиры	90 кв.м	на усмотрение Исполнителя

9. Внести изменения в Приложение №1 к документации об аукционе, изложив сведения о месте, условиях и сроках (периодах) поставки товара указанные в Техническом задании по лотам №1 и №2 в следующей редакции:

Место, условия и сроки (периоды) поставки товара: Город Пермь, не позднее 30.03.2011 года

10. Внести изменения в Приложение №2 к документации об аукционе, изложив:

- пункт 1.2 Муниципального контракта по лоту №1 в следующей редакции:

1.2. Набор квартир, подлежащих передаче в муниципальную собственность

Количество комнат	Предельная площадь	Количество помещений
Однокомнатные квартиры	40 кв.м	не менее 8
Двухкомнатные квартиры	60 кв.м	не менее 24
Трехкомнатные квартиры	90 кв.м	на усмотрение Исполнителя

- пункт 4.1.1 Муниципального контракта по лоту №1 в следующей редакции:

4.1.1. Исполнитель обязан подобрать на рынке жилья и представить на подпись оформленные договоры (подписанные застройщиком) Заказчику в срок не позднее 01.03.2011.

- пункт 4.1.3 Муниципального контракта по лоту №1 в следующей редакции:

4.1.3. Государственная регистрация права собственности на квартиры должна быть осуществлена не позднее 30.03.2011.

- пункт 1.2 Муниципального контракта по лоту №2 в следующей редакции:

1.2. Набор квартир, подлежащих передаче в муниципальную собственность

Количество комнат	Предельная площадь	Количество помещений
Однокомнатные квартиры	40 кв.м	на усмотрение Исполнителя
Двухкомнатные квартиры	60 кв.м	на усмотрение Исполнителя
Трехкомнатные квартиры	90 кв.м	на усмотрение Исполнителя

- пункт 4.1.1 Муниципального контракта по лоту №2 в следующей редакции:

4.1.1. Исполнитель обязан подобрать на рынке жилья и представить на подпись оформленные договоры (подписанные застройщиком) Заказчику в срок не позднее 01.03.2011.

- пункт 4.1.3 Муниципального контракта по лоту №2 в следующей редакции:

4.1.3. Государственная регистрация права собственности на квартиры должна быть осуществлена не позднее 30.03.2011.

ИЗВЕЩЕНИЕ № 107К/1
о внесении изменений в ИЗВЕЩЕНИЕ № 107К от 31 декабря 2010 года и конкурсную документацию на выполнение ремонтно-реставрационных работ на объекте культурного наследия «Здание, где в губернской казенной палате работал Ф.М.Решетников», расположенного по адресу: г.Пермь, ул.Ленина, 23 (электромонтажные работы на четвертом этаже)

Заказчик – Администрация г. Перми

Внести изменения в извещение следующего содержания:

Срок предоставления конкурсной документации	С 31 декабря 2010 г. до 07 февраля 2011 года
Дата вскрытия конвертов с заявками на участие в конкурсе	07 февраля 2011 года
Время вскрытия конвертов с заявками на участие в конкурсе	10:45 (время местное)
Дата рассмотрения заявок на участие в конкурсе	14 февраля 2011 года
Дата подведения итогов конкурса	21 февраля 2011 года

Внести изменения в конкурсную документацию следующего содержания:

1) В пункте «Требования к оформлению и форме заявки на участие в конкурсе. Инструкция по ее заполнению» раздела IV. «Требования к содержанию, составу, оформлению и форме заявки на участие в конкурсе» вместо слов «не вскрывать до 11 часов 00 минут «31» января 2011 года» читать «не вскрывать до 10 часов 45 минут «07» февраля 2011 года».

2) В пункте «Срок и порядок внесения денежных средств в качестве обеспечения заявки на участие в конкурсе» раздела V. «Обеспечение заявки на участие в конкурсе» вместо слов «не позднее «31» января 2011» читать «не позднее «07» февраля 2011».

3) В пункте «Порядок подачи заявок на участие в конкурсе» раздела VI «Порядок, место, дата начала и дата окончания срока подачи заявок на участие в конкурсе» вместо слов « не позднее 10.45 часов местного времени «31» января 2011 года» читать «не позднее 10.30 часов местного времени «07» февраля 2011 года».

4) Пункт «Дата окончания подачи заявок на участие в конкурсе» раздела VI «Порядок, место, дата начала и дата окончания срока подачи заявок на участие в конкурсе» изложить в следующей редакции:

Дата окончания подачи заявок на участие в конкурсе	07 февраля 2011 г.

5) Пункт «Срок отзыва заявок на участие в конкурсе» раздела VII. «Отзыв заявок на участие в конкурсе, внесение изменений в такие заявки» изложить в следующей редакции:

Срок отзыва заявок на участие в конкурсе	В любое время до «07» февраля 2011 г. непосредственно до начала вскрытия конвертов с заявками на участие в конкурсе.

6) Пункт «Дата окончания предоставления разъяснений» раздела VIII. «Предоставление участникам размещения заказа разъяснений положений конкурсной документации» изложить в следующей редакции:

Дата окончания предоставления разъяснений	«02» февраля 2011 г.

7) Пункт «Дата вскрытия конвертов с заявками на участие в конкурсе» раздела IX. «Вскрытие конвертов с заявками на участие в конкурсе» изложить в следующей редакции:

Дата вскрытия конвертов с заявками на участие в конкурсе	«07» февраля 2011 г.

8) Пункт «Время вскрытия конвертов с заявками на участие в конкурсе» раздела IX. «Вскрытие конвертов с заявками на участие в конкурсе» изложить в следующей редакции:

Время вскрытия конвертов с заявками на участие в конкурсе	10:45 (время местное)

Приложение №1 Локальный сметный расчет №1 - на выполнение ремонтно-реставрационных работ на объекте культурного наследия «Здание, где в губернской казенной палате работал Ф.М.Решетников», расположенного по адресу: г.Пермь, ул.Ленина, 23 (электромонтажные работы на четвертом этаже) на 13 листах.

Приложение №2 Ведомость объемов работ на 2 л.

Приложения представлены на сайте www.gorodperm.ru

Извещение № 112К/1
о внесении изменений в
КОНКУРСНУЮ ДОКУМЕНТАЦИЮ
на право заключить муниципальный контракт на выполнение работ
по обследованию и прочистке ливневой канализации

Внести следующие изменения в конкурсную документацию:

1. Пункт 5 раздела IV изложить в новой редакции:

5.	Документы, подтверждающие квалификацию участника размещения заказа: *(представление указанных сведений будет учитываться на этапе оценки и сопоставления заявок на участие в конкурсе)* • Копии государственных и муниципальных контрактов на выполнение работ, аналогичных предмету конкурса, заключенных участником размещения заказа, с актами приемки выполненных работ, подписанными со стороны исполнителя и заказчика

2. Пункт «Срок и порядок внесения денежных средств в качестве обеспечения заявки на участие в конкурсе» раздела V изложить в новой редакции:

Срок и порядок внесения денежных средств в качестве обеспечения заявки на участие в конкурсе	Требование обеспечения заявки на участие в конкурсе в равной мере распространяется на всех участников размещения заказа. Платежное поручение, подтверждающее перечисление денежных средств в качестве обеспечения заявки на участие в конкурсе (копия), должно быть оформлено в соответствии с требованиями соответствующих нормативных актов (Центрального банка РФ, Министерства Финансов РФ и др.). Денежные средства в качестве обеспечения заявки на участие в открытом конкурсе в размере, указанном в конкурсной документации, должны поступить по указанным реквизитам не позднее «14» февраля 2011 года. Денежные средства считаются внесенными с момента их зачисления на расчетный счет Получателя.

3. В пункте «Залог денежных средств» раздела XIII слова «По договору залога от «___» _____ № __» заменить словами «Обеспечение исполнения муниципального контракта, извещение № 112К от 31.12.2010».

4. Пункт «Критерии оценки заявок на участие в конкурсе» раздела XI изложить в новой редакции:

Критерии оценки заявок на участие в конкурсе	Для определения лучших условий исполнения контракта, предложенных в заявках на участие в конкурсе, конкурсная комиссия оценивает и сопоставляет заявки на участие в конкурсе по следующим критериям: а) цена контракта; б) срок выполнения работ; в) квалификация участника конкурса. Учреждениям уголовно-исполнительной системы и организациям инвалидов преимущества не предоставляются.

5. Приложение № 5 к конкурсной документации» изложить в новой редакции:

«Предложения об условиях исполнения муниципального контракта,
в том числе предложение о цене контракта

_____,

(наименование участника размещения заказа)

ознакомившись с конкурсной документацией по проведению открытого конкурса на право заключить муниципальный контракт _____,
(предмет контракта)

обязуется заключить прилагаемый к конкурсной документации муниципальный контракт в случаях, предусмотренных Федеральным законом от 21.07.2005 № 94-ФЗ, на условиях, указанных в настоящей заявке на участие в конкурсе и в конкурсной документации:

Условия исполнения муниципального контракта, являющиеся критерием оценки заявок на участие в конкурсе	**Предложения участника размещения заказа**
Цена контракта	*Указать* рублей
Срок выполнения работ *(срок должен быть указан в днях)*	*Указать* дней

Сведения о квалификации участника

Наименование показателя	**Подтверждающие документы**	**Количество**
Наличие у участника опыта выполнения работ	Копии государственных и муниципальных контрактов на выполнение работ, аналогичных предмету конкурса, заключенных участником размещения заказа, с актами приемки выполненных работ, подписанными со стороны исполнителя и заказчика	_____ шт. *(указать количество представленных контрактов)* на общую сумму _____ руб.

_____ _____ _____
Должность подпись, м.п. Ф.И.О»

6. Приложение № 8 к конкурсной документации изложить в новой редакции:

«Порядок оценки и сопоставления заявок на участие в конкурсе.

Оценка и сопоставление заявок на участие в конкурсе осуществляются конкурсной комиссией в целях выявления лучших условий исполнения муниципального контракта в соответствии с критериями, указанными в разделе XI конкурсной документации, в следующем порядке.

Каждой заявке по каждому критерию оценки, установленному в разделе XI конкурсной документации, присуждается рейтинг. Рейтинг представляет собой оценку в баллах, получаемую по результатам оценки по критериям. Дробное значение рейтинга округляется до двух десятичных знаков после запятой по математическим правилам округления.

1.Оценка заявок по критерию «цена контракта» («цена контракта за единицу товара, работы, услуги»)

Значимость критерия «цена контракта» составляет **35 % (Ka_i).**
Рейтинг, присуждаемый заявке по критерию «цена контракта», определяется по формуле:

$$Ra_i = \frac{A_{max} - A_i}{A_{max}} \times 100,$$

где:
Ra_i – рейтинг, присуждаемый i-ой заявке по критерию «цена контракта»;
A_{max} – начальная (максимальная) цена контракта, установленная в конкурсной документации;
A_i – цена контракта, предложенная в i-ой заявке.

Итоговый рейтинг, присуждаемый заявке по критерию «цена контракта», определяется по формуле:

$$FRa_i = Ra_i \times \frac{Ka_i}{100\%}$$

где:
FRa_i – итоговый рейтинг, присуждаемый i-ой заявке по критерию «цена контракта»;
Ra_i – рейтинг, присуждаемый i-ой заявке по критерию «цена контракта»;
Ka_i – значимость критерия «цена контракта».

2. Оценка заявок по критерию «сроки (периоды) поставки товара, выполнения работ, оказания услуг»

Значимость критерия «сроки (периоды) поставки товара, выполнения работ, оказания услуг» составляет **45%.**

Рейтинг, присуждаемый заявке по критерию «сроки (периоды) поставки товара, выполнения работ, оказания услуг», определяется по формуле:

$$Rf_i = \frac{F^{max} - F^i}{F^{max} - F^{min}} \times 100,$$

где:

Rf_i – рейтинг, присуждаемый i-ой заявке по указанному критерию;

F^{max} – максимальный срок поставки, установленный в конкурсной документации, в единицах измерения срока (периода) поставки (количество лет, месяцев, дней, часов) с даты заключения муниципального контракта;

F^{min} – минимальный срок поставки, установленный в конкурсной документации, в единицах измерения срока (периода) поставки (количество лет, месяцев, дней, часов) с даты заключения муниципального контракта;

F^i – предложение по сроку поставки в i-ой заявке в единицах измерения срока (периода) поставки (количество лет, месяцев, дней, часов) с даты заключения муниципального контракта;

В случае если F^i меньше или равно $F^{max}/2$, то такой заявке присваивается рейтинг по указанному критерию, равный 50 (вышеуказанная формула для расчета рейтинга в этом случае не применяется).

Итоговый рейтинг, присуждаемый заявке по критерию «сроки (периоды) поставки товара, выполнения работ, оказания услуг», определяется по формуле:

$$FRf_i = Rf_i \times \frac{Kf_i}{100\%}$$

где:

FRf_i – итоговый рейтинг, присуждаемый i-ой заявке по указанному критерию;

Rf_i – рейтинг, присуждаемый i-ой заявке по указанному критерию;

Kf_i – значимость указанного критерия.

3. Оценка заявок по критерию «качество работ, услуг и квалификация участника конкурса при размещении заказа на выполнение работ, оказание услуг»

Значимость критерия «качество работ, услуг и (или) квалификация участника конкурса при размещении заказа на выполнение работ, оказание услуг» составляет 20**%. (Kc_i)**

Оценка квалификации Участника конкурса по данному критерию будет осуществляться на основании заполненной формы, указанной в приложении № 5 (Предложения об условиях исполнения муниципального контракта, в том числе предложение о цене контракта) и подтверждающих указанные сведения документов:

копий государственных и муниципальных контрактов на выполнение работ, аналогичных предмету конкурса, с актами приемки выполненных работ, подписанными со стороны исполнителя и заказчика (оценка осуществляется только на основании документально подтвержденной информации).

Оценка по данному критерию осуществляется по следующему показателю – «Наличие у участника опыта выполнения работ».

Максимальное значение указанного показателя равно 100 баллам.

Значение в баллах по данному критерию определяется по формуле:

$$C^i = \frac{C_i}{C_{max}} \times 100,$$

где:

C^i – значение в баллах, присуждаемое i-ой заявке по указанному критерию;

C_{max} – максимальное (лучшее) предложение по указанному показателю (критерию), содержащееся в заявках участников конкурса (максимальная сумма стоимостей выполненных работ, аналогичных предмету конкурса, полученных из актов приемки);

C_i – значение указанного показателя (критерия), предложенное в i-ой заявке (сумма стоимостей выполненных работ, аналогичных предмету конкурса, полученных из актов приемки);

100 – максимальное значение указанного показателя (критерия) в баллах.

Каждый член комиссии выставляет каждой заявке оценку в баллах по данному показателю (критерию) по вышеуказанной формуле.

Рейтинг, присуждаемый заявке по критерию «качество работ, услуг и (или) квалификация участника конкурса при размещении заказа на выполнение работ, оказание услуг» (Rc_i), определяется как среднее арифметическое оценок в баллах всех членов конкурсной комиссии, присуждаемых этой заявке по указанному критерию.

Итоговый рейтинг, присуждаемый заявке по критерию «качество работ, услуг и (или) квалификация участника конкурса при размещении заказа на выполнение работ, оказание услуг», определяется по формуле:

$$FRc_i = Rc_i \times \frac{Kc_i}{100\%}$$

где:

FRc_i – итоговый рейтинг, присуждаемый i-ой заявке по указанному критерию;

Rc_i – рейтинг, присуждаемый заявке по указанному критерию;

Kc_i – значимость указанного критерия.

Для оценки заявки осуществляется расчет итогового рейтинга по каждой заявке. Итоговый рейтинг заявки рассчитывается путем сложения итоговых рейтингов по каждому критерию оценки заявки, установленному в конкурсной документации.

На основании результатов оценки и сопоставления заявок на участие в конкурсе (по результатам расчета итогового рейтинга по каждой заявке) конкурсной комиссией каждой заявке на участие в конкурсе относительно других по мере уменьшения степени выгодности содержащихся в них условий исполнения контракта присваивается порядковый номер. Заявке на участие в конкурсе, в которой содержатся лучшие условия исполнения контракта (заявке, набравшей наибольший итоговый рейтинг), присваивается первый номер. В случае если в нескольких заявках на участие в конкурсе содержатся одинаковые условия исполнения контракта, меньший порядковый номер присваивается заявке на участие в конкурсе, которая поступила ранее других заявок на участие в конкурсе, содержащих такие условия.

Победителем конкурса признается участник конкурса, заявке на участие в конкурсе которого присвоен первый номер.»

С

План красных линий квартала №3001, ограниченного ул.Закамской, ул.Кировоградской, ул.Чистопольской, ул.Худанина Кировского района города Перми

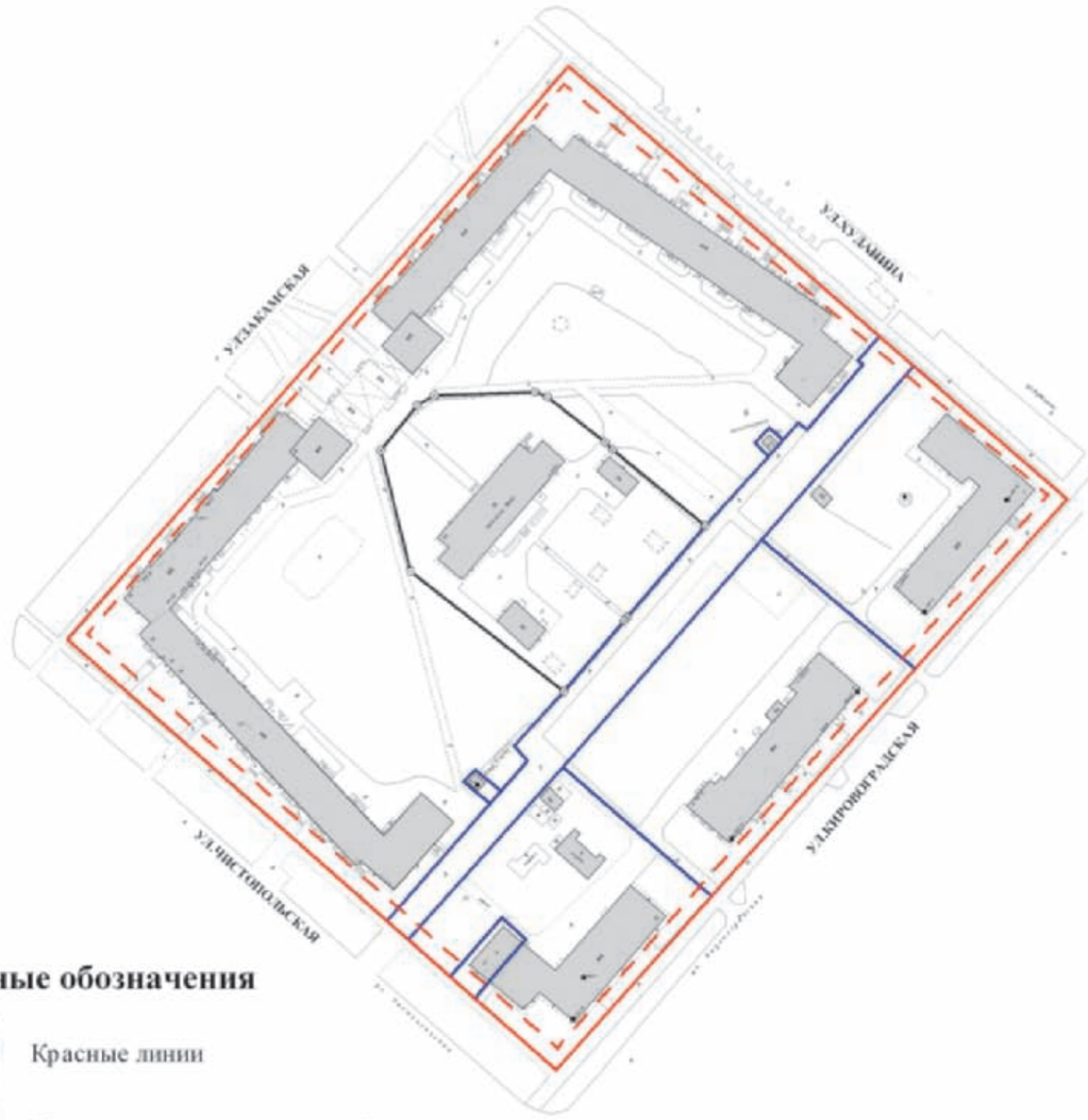

Условные обозначения

- Красные линии
- Линии регулирования застройки
- Границы земельных участков, поставленных на государственный кадастровый учет по материалам межевания
- Вновь проектируемые границы земельных участков
- 20ж Существующие здания

УТВЕРЖДЕНО
постановлением
администрации города
от 29.12.2010 № 927

ОГРАЖДЕНИЕ ТЕРРИТОРИЙ ЖИЛЫХ ДОМОВ ПРОЕКТОМ МЕЖЕВАНИЯ НЕ ПРЕДУСМАТРИВАЕТСЯ

Взам. инв.№ | Подпись и дата | Инв.№ подл.

Изм.	Кол.уч.	Лист	№док.	Подпись	Дата				
						117-ПП			
						Проект межевания территории № 44 Кировского района города Перми			
Зам.директора по производ.		Дергунова В.Е.				Квартал № 3001	Стадия: ДПТ	Лист: 20	Листов: 1
Рук.группы		Бирина Т.Ю.				План красных линий	ФГУП "Ростехинвентаризация - Федеральное БТИ"		
Инженер		Чимров С.О.				М 1:2000			

План отводов земельных участков квартала №3001, ограниченного ул.Закамской, ул.Кировоградской, ул.Чистопольской, ул.Худанина Кировского района города Перми

С

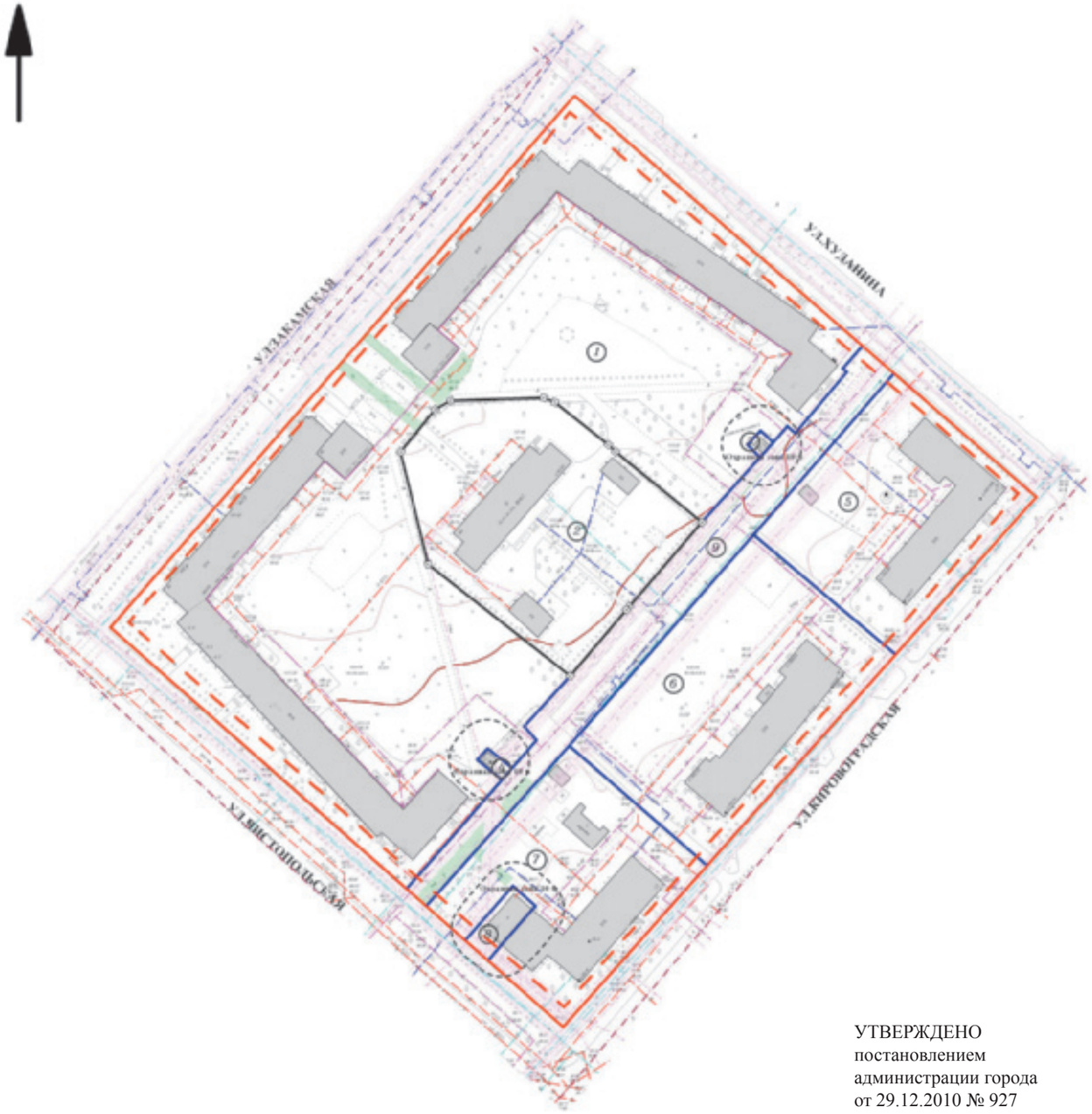

Ситуационный план расположения квартала на территории города М 1:5000

Условные обозначения

- Красные линии
- Линии регулирования застройки
- Границы земельных участков, поставленных на государственный кадастровый учет по материалам межевания
- Вновь проектируемые границы земельных участков
- Охранные зоны ТП, ЦТП
- Охранные зоны коммуникаций
- Номер участка на плане
- Существующие здания

УТВЕРЖДЕНО
постановлением
администрации города
от 29.12.2010 № 927

						117-08м		
Изм.	Кол.уч.	Лист	№док.	Подпись	Дата	Проект межевания территории № 44 Кировского района города Перми		
Зам.директора по производ.		Доронина Н.Е.				Квартал № 3001	Стадия	Лист	Листов
Рук.группы		Баранин Г.Ю.					ДПР	87	1
Инженер		Чикарин С.О.				План отводов земельных участков по проекту межевания М 1:1000	ФГУП "Роскомнедвижимость - Федеральное БТИ"		

Экспликация земельных участков по проекту межевания территории квартала № 3001 Кировского района города Перми

№ п/п	Наименование землепользователя	Адрес объекта	Вид права	Характеристика объекта	Нормативный показатель, м²	Нормативная площадь, м²	Площадь существ. отводов, м²	Площадь по проекту, м²	Обременение участка, м²	Сервитут, м²	Соотношение	Примечание
1	ТСЖ «195-квартирный»	ул. Закамская, 2	-	Под жилой дом	**Жилой дом:** $S_{норм.к} = S_к*У_{з.д}$ **Адм. помещения** 18,5-40м² на 1 служащего **Парковки** 25м² на 1 м/место	**Жилой дом:** 2*(1834,4+2441,0)*1,57+ 1293,1*1,34=15157,51 **Адм. помещения** 219*20=4380,00 **Парковки** 25*15= 375,00 **Итого:** 19912,51	-	21692,29	-	-	1:1,09	За счет свободных земель
2	МДОУ «Детский сад №168»	ул. Кировоградская, 15а	Муниципальная собственность 03.04.2007 59-59-24/016/2007-552 Постоянное бессрочное пользование 03.04.2007 59-59-24/017/2007-666 Постановление №594 от 01.04.2005	Под здание детского сада	При вместимости яслей-садов, м² на 1 место: до 100 мест - 40	40*95 = 3800	4947,57	4947,57	-	-	1:1,30	-
3	-	ул.Закамская, 2в	-	ТП	-	-	-	34,14	-	-	-	За счет свободных земель
4	-	ул.Закамская, 2а	-	ТП	-	-	-	47,83	-	-	-	За счет свободных земель
5	-	ул. Кировоградская, 17	-	Под жилой дом	$S_{норм.к} = S_к*У_{з.д}$	1089,6*2,0=2179,2	-	3919,02	-	-	1:1,8	За счет свободных земель
6	-	ул. Кировоградская, 15	-	Под жилой дом	$S_{норм.к} = S_к*У_{з.д}$	972,3*2,0=1944,6	-	5112,35	-	-	1:1,15	За счет свободных земель
7	-	ул. Кировоградская/ Чистопольская, 13/2	-	Под жилой дом	$S_{норм.к} = S_к*У_{з.д}$	1013,4*2,0=2026,8	-	3663,32	-	-	1:1,81	За счет свободных земель
8	-	ул. Кировоградская, 13	-	ТП	-	-	-	214,77	-	-	-	За счет свободных земель
9	-	-	-	Проезд	-	-	-	2759,12	-	-	-	За счет свободных земель

План красных линий квартала №3002, ограниченного ул.Маршала Рыбалко, ул.Закамской, ул.Чистопольской, ул.Худанина Кировского района города Перми

С

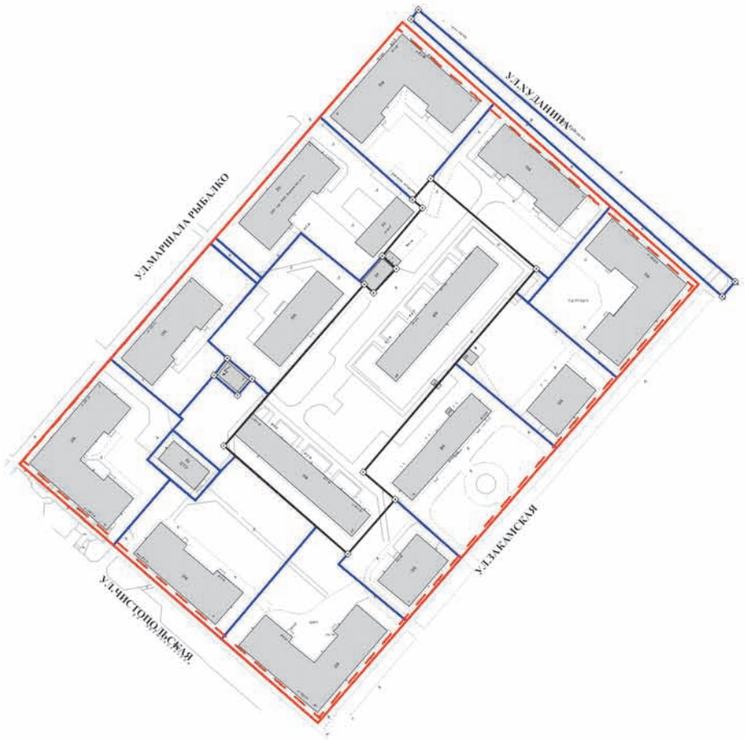

Условные обозначения

- Красные линии
- Линии регулирования застройки
- Границы земельных участков, поставленных на государственный кадастровый учет по материалам межевания
- Границы земельных участков, поставленных на государственный кадастровый учет декларативно
- Вновь проектируемые границы земельных участков
- 2ЖК Существующие здания

ОГРАЖДЕНИЕ ТЕРРИТОРИЙ ЖИЛЫХ ДОМОВ ПРОЕКТОМ МЕЖЕВАНИЯ НЕ ПРЕДУСМАТРИВАЕТСЯ

УТВЕРЖДЕНО
постановлением
администрации города
от 29.12.2010 № 927

						117-ПП		
Изм.	Кол.уч.	Лист	№док.	Подпись	Дата	Проект межевания территории № 44 Кировского района города Перми		
							Стадия	Лист	Листов
Зам.директора по производ.		Дергунова В.Е.				Квартал № 3002	ДПТ	17	1
Рук.группы		Бирина Т.Ю.				План красных линий М 1:2000	ФГУП "Ростехинвентаризация - Федеральное БТИ"		
Инженер		Чимров С.О.							

Взам. инв.№ | Подпись и дата | Инв.№ подл.

План отводов земельных участков квартала №3002, ограниченного ул.Маршала Рыбалко, ул.Закамской, ул.Чистопольской, ул.Худанина Кировского района города Перми

С

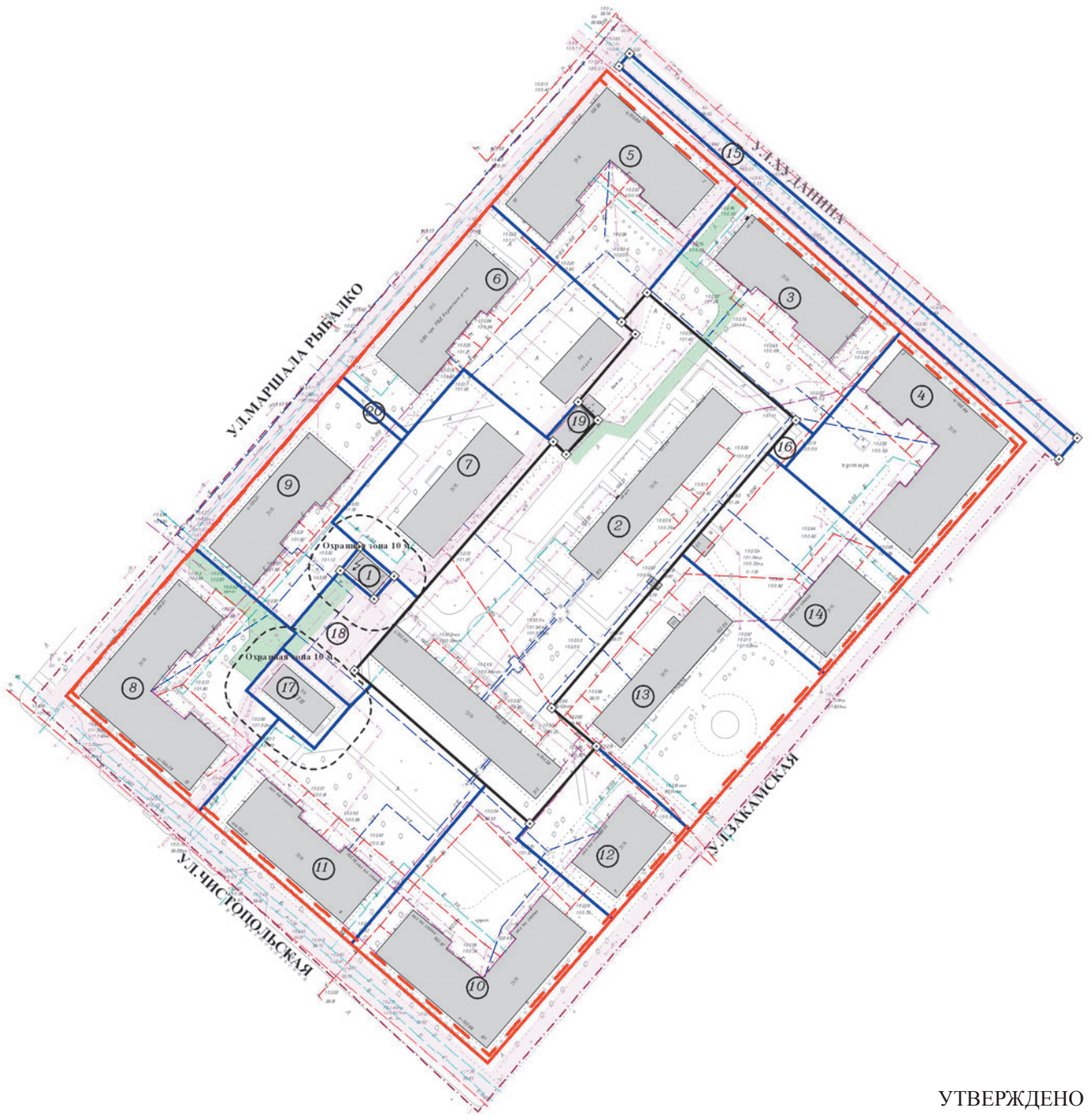

Ситуационный план расположения квартала на территории города М 1:5000

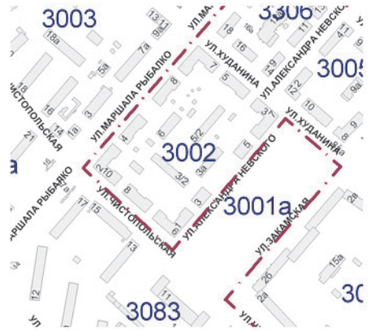

Условные обозначения

- Граница территории
- Красные линии
- Линии регулирования застройки
- Границы земельных участков, поставленных на государственный кадастровый учет по материалам межевания
- Границы земельных участков, поставленных на государственный кадастровый учет декларативно
- Вновь проектируемые границы земельных участков
- Охранные зоны ТП, ЦТП
- Охранные зоны коммуникаций
- Сервитут (обременение для обеспечения проезда, прохода)
- (4) Номер участка на плане
- 2ЮК Существующие здания

УТВЕРЖДЕНО
постановлением
администрации города
от 29.12.2010 № 927

						117-ПМ-70		
Изм.	Кол.уч	Лист	№док.	Подпись	Дата	Проект межевания территории № 44 Кировского района города Перми		
Зам.директора по производ.		Дергунова В.Е.				Квартал № 3002	Стадия	Лист	Листов
Рук.группы		Бирина Т.Ю.					ДПТ	67	1
Инженер		Чимров С.О.				План отводов земельных участков по проекту межевания М 1:1000	ФГУП "Ростехинвентаризация - Федеральное БТИ"		

Взам.инв.№ | Подпись и дата | Инв.№ подл.

Экспликация земельных участков по проекту межевания территории квартала № 3002 Кировского района города Перми

№ п/п	Наименование землепользователя	Адрес объекта	Вид права	Характеристика объекта	Нормативный показатель, м²	Нормативная площадь, м²	Площадь существ. отводов, м²	Площадь по проекту, м²	Обременение участка, м²	Сервитут, м²	Соотношение	Примечание
1	ОАО «МРСК Урала»	ул.Маршала Рыбалко, 4	-	ТП № 1686 ЭСК «Химград»	3 м по периметру	-	104	103,75	-	-	-	-
2	-	ул.Закамская, 3/2; 5/2	Общая долевая собственность, доля в праве пропорциональна 1/2 доли на общую площадь кв.№14 по ул.Закамская, д.5/2 02.11.2007 59-59-24/057/2007-280, Общая долевая собственность, доля в праве пропорциональна размеру 1/2 доли от общей площадки кв.№14 по ул.Закамская, д.5/2 04.09.2007 59-59-24/029/2007-844	Под жилой дом	$S_{норм.к} = S_к*У_{з.д}$	(1754,6+1758,5)*1,32= 4637,29	6702,54	6702,64	-	182,02	1:1,45	-
3	-	ул.Худанина, 5	-	Под жилой дом	$S_{норм.к} = S_к*У_{з.д}$	571,3*2,84=1622,49	-	2264,05	-	204,07	1:1,4	За счет свободных земель
4	-	ул.Худанина, 3	-	Под жилой дом	$S_{норм.к} = S_к*У_{з.д}$	912,9*2,84=2592,64	-	2208,57	-	-	1:0,85	За счет свободных земель
5	-	ул.Худанина, 7	-	Под жилой дом	$S_{норм.к} = S_к*У_{з.д}$	862,6*2,84=2449,78	-	2344,55	-	-	1:0,96	За счет свободных земель
6	-	ул.Маршала Рыбалко, 8	-	Под жилой дом	$S_{норм.к} = S_к*У_{з.д}$	292,5*2,84=830,7	-	2605,17	-	-	1:3,14	За счет свободных земель
7	ФКП «Пермский пороховой завод»	ул.Маршала Рыбалко, 6	-	Под здание заводоуправления	Административное здание: в зависимости от этажности здания, м² на 1 сотрудника: 44—18,5 при этажности 3—5	18,5*64=1184	-	1758,36	-	-	1:1,49	За счет свободных земель
8	-	ул.Маршала Рыбалко, 2	-	Под жилой дом	$S_{норм.к} = S_к*У_{з.д}$	808,3*2,84=2295,57	-	2371,07	-	303,3	1:1,03	За счет свободных земель
9	-	ул.Маршала Рыбалко, 4	-	Под жилой дом	$S_{норм.к} = S_к*У_{з.д}$	591,2*2,72=1608,06	-	1730,94	-	-	1:1,08	За счет свободных земель
10	-	ул.Чистопольская, 6	-	Под жилой дом	$S_{норм.к} = S_к*У_{з.д}$	928,6*2,84=2637,22	-	2686,44	-	-	1:1,02	За счет свободных земель
11	-	ул.Чистопольская, 8	-	Под жилой дом	$S_{норм.к} = S_к*У_{з.д}$	531,6*2,84=1509,74	-	2863,92	-	-	1:1,9	За счет свободных земель
12	-	ул.Закамская, 3	-	Под жилой дом	$S_{норм.к} = S_к*У_{з.д}$	335,6*2,84=953,1	-	1128,95	-	-	1:1,18	За счет свободных земель
13	-	ул.Закамская, 3а	-	Под жилой дом	$S_{норм.к} = S_к*У_{з.д}$	539,0*2,0=1078,0	-	2838,75	-	-	1:2,63	За счет свободных земель
14	-	ул.Закамская, 5	-	Под жилой дом	$S_{норм.к} = S_к*У_{з.д}$	238,0*2,84=675,92	-	1855,79	-	-	1:2,75	За счет свободных земель
15	Муниципальное образование г.Пермь	ул.Худанина	Государственная собственность статья 214 ГК РФ	Под бульвар	-	-	994,7	994,72	-	-	-	-
16	-	ул.Закамская, 3/2; 5/2	-	Дополнительный земельный участок для участка №2	-	-	-	75,11	-	-	-	За счет свободных земель

17	-	ул.Маршала Рыбалко/ Чистопольская, 2/10	-	Под ЦТП	-	-	-	372,04	-	-	-	За счет свободных земель
18	-	ул.Маршала Рыбалко, 4	-	Свободный от застройки земельный участок, предназначенный для охранной зоны инженерных коммуникаций	-	-	-	664,59	-	148,13	-	За счет свободных земель
19	-	ул.Закамская, 5/2	-	Под гаражи	30 м^2 на 1 машиноместо	30*3=90	-	93,24	-	-	1:1,04	За счет свободных земель
20	-	ул.Маршала Рыбалко, 8	-	Земельный участок общего пользования для проезда	-	-	-	68,65	-	-	-	За счет свободных земель

С

План красных линий квартала №3004, ограниченного ул.Закамской, ул.Кировоградской, ул.Федосеева, ул.Худанина Кировского района города Перми

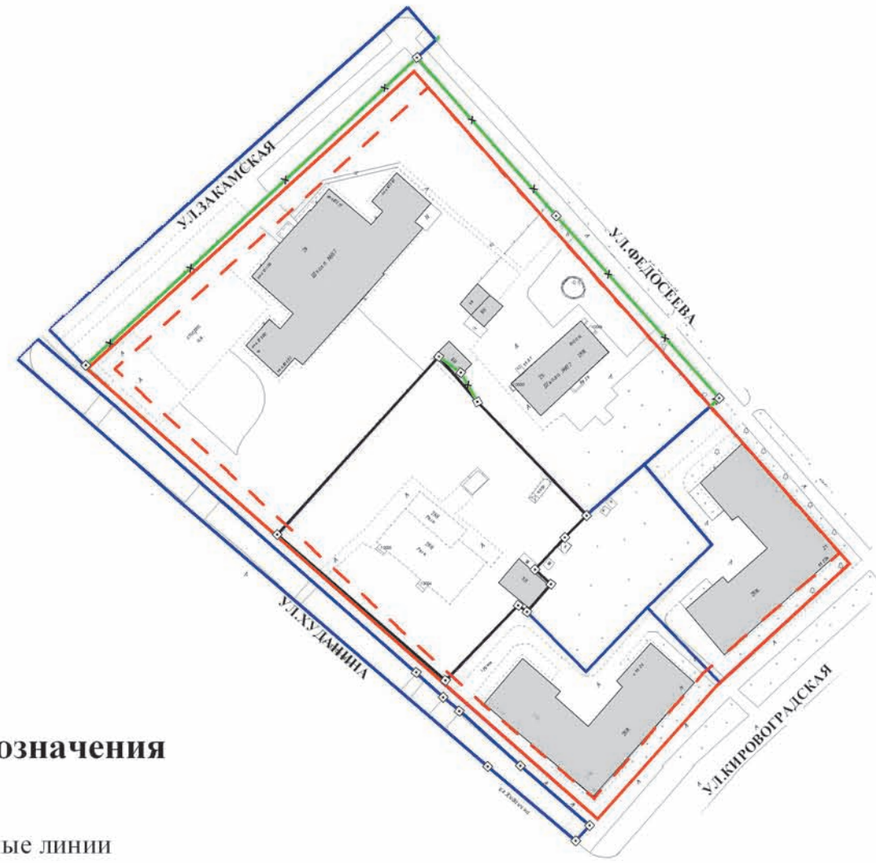

Условные обозначения

- Красные линии
- Линии регулирования застройки
- Границы земельных участков, поставленных на государственный кадастровый учет по материалам межевания
- Границы земельных участков, поставленных на государственный кадастровый учет декларативно
- Изменяемые границы земельных участков
- Вновь проектируемые границы земельных участков
- 2КЖ Существующие здания

УТВЕРЖДЕНО
постановлением
администрации города
от 29.12.2010 № 927

ОГРАЖДЕНИЕ ТЕРРИТОРИЙ ЖИЛЫХ ДОМОВ ПРОЕКТОМ МЕЖЕВАНИЯ НЕ ПРЕДУСМАТРИВАЕТСЯ

Изм.	Кол.уч.	Лист	№док.	Подпись	Дата	117-ПП			
						Проект межевания территории № 44 Кировского района города Перми			
							Стадия	Лист	Листов
Зам.директора по производ.		Дергунова В.Е.				Квартал № 3004	ДПТ	23	1
Рук.группы		Бирина Т.Ю.				План красных линий	ФГУП "Ростехинвентаризация - Федеральное БТИ"		
Инженер		Чимров С.О.				М 1:2000			

Взам. инв. № | Подпись и дата | Инв. № подл.

План отводов земельных участков квартала №3004, ограниченного ул.Закамской, ул.Кировоградской, ул.Федосеева, ул.Худанина Кировского района города Перми

С

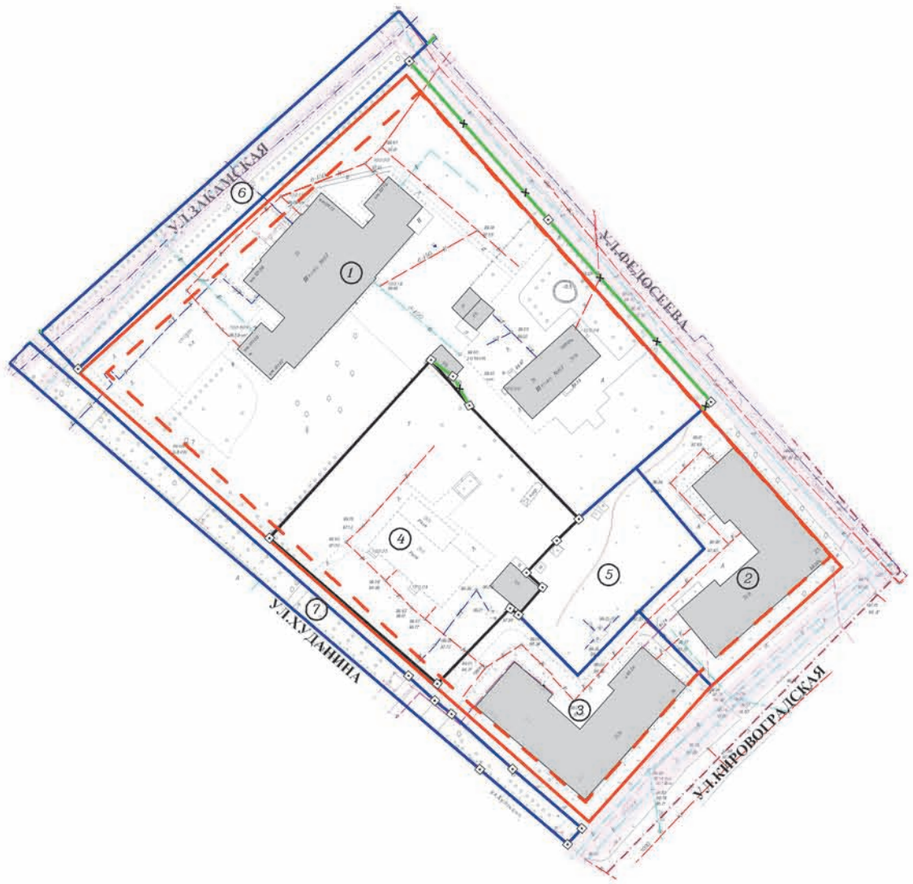

Ситуационный план расположения квартала на территории города М 1:5000

Условные обозначения

- Граница территории
- Красные линии
- Линии регулирования застройки
- Границы земельных участков, поставленных на государственный кадастровый учет по материалам межевания
- Границы земельных участков, поставленных на государственный кадастровый учет декларативно
- Вновь проектируемые границы земельных участков
- Изменяемые границы земельных участков
- Охранные зоны коммуникаций
- (4) Номер участка на плане
- 2Ю Существующие здания

УТВЕРЖДЕНО
постановлением
администрации города
от 29.12.2010 № 927

Изм.	Кол.уч.	Лист	№док.	Подпись	Дата	117-ПМ		
						Проект межевания территории № 44 Кировского района города Перми		
Зам.директора по производ.	Дергунова В.Е.					Квартал № 3004	Стадия	Лист	Листов
							ДПТ	101	1
Рук.группы	Бирина Т.Ю.					План отводов земельных участков по проекту межевания	ФГУП "Ростехинвентаризация - Федеральное БТИ"		
Инженер	Чимров С.О.					М 1:1000			

Взам.инв.№ | Подпись и дата | Инв.№ подл.

Экспликация земельных участков по проекту межевания территории квартала № 3004 Кировского района города Перми

№ п/п	Наименование землепользователя	Адрес объекта	Характеристика объекта	Нормативный показатель, м²	Нормативная площадь, м²	Площадь существ. отводов, м²	Площадь по проекту, м²	Обременение участка, м²	Сервитут, м²	Соотношение	Примечание
1	МОУ «Средняя общеобразовательная школа № 87»	ул. Закамская/Федосеева, 8/3	Под здание школы	При вместимости общеобразовательной школы, учащихся: св.500 до 600.....50м² на 1 учащегося	50*522=26100	10880,75	10312,12	-	-	1:0,4	За счет привязки к красной линии
2	-	ул. Кировоградская/Федосеева, 21/1	Под жилой дом	$S_{норм.к} = S_к * У_{з.д}$	868,0*2,84=2465,12	-	2133,02	-	-	1:0,87	За счет свободных земель
3	-	ул. Кировоградская/Худанина, 19/2	Под жилой дом	$S_{норм.к} = S_к * У_{з.д}$	866,5*2,84=2460,86	5000	2265,1	-	-	1:0,92	-
4	-	ул. Худанина, 4	Под 2-этажное административное здание	-	разрушенное	3814,86	3814,87	-	-	-	-
5	-	ул. Кировоградская/Федосеева, 21/1	Земельный участок под детскую площадку для участков №3,4	-	-	-	1423,8	-	-	-	За счет свободных земель
6	-	ул. Закамская	Под бульвар	-	-	2368,3	1726,78	-	-	-	За счёт выделения земельного участка общего пользования для проезда
7	-	ул. Худанина	Под бульвар	-	-	1468	1421,5	-	-	-	За счёт выделения земельного участка общего пользования для проезда

С

План красных линий кварталов №3005, 3006, ограниченных ул.Маршала Рыбалко, ул.Закамской, ул.Федосеева, ул.Худанина Кировского района города Перми

Условные обозначения

- Красные линии
- Линии регулирования застройки
- Границы земельных участков, поставленных на государственный кадастровый учет по материалам межевания
- Границы земельных участков, поставленных на государственный кадастровый учет декларативно
- Вновь проектируемые границы земельных участков
- Изменяемые границы земельных участков
- Существующие здания

УТВЕРЖДЕНО
постановлением
администрации города
от 29.12.2010 № 927

ОГРАЖДЕНИЕ ТЕРРИТОРИЙ ЖИЛЫХ ДОМОВ ПРОЕКТОМ МЕЖЕВАНИЯ НЕ ПРЕДУСМАТРИВАЕТСЯ

Взам. инв. № | Подпись и дата | Инв. № подл.

Изм.	Кол.уч.	Лист	№док.	Подпись	Дата	117-ПП			
						Проект межевания территории № 44 Кировского района города Перми			
							Стадия	Лист	Листов
Зам.директора по производ.		Дергунова В.Е.				Квартал № 3005,3006	ДПТ	16	1
Рук.группы		Бирина Т.Ю.				План красных линий	ФГУП "Ростехинвентаризация - Федеральное БТИ"		
Инженер		Чимров С.О.				М 1:2000			

План отводов земельных участков кварталов №3005, 3006, ограниченных ул.Маршала Рыбалко, ул.Закамской, ул.Федосеева, ул.Худанина Кировского района города Перми

С

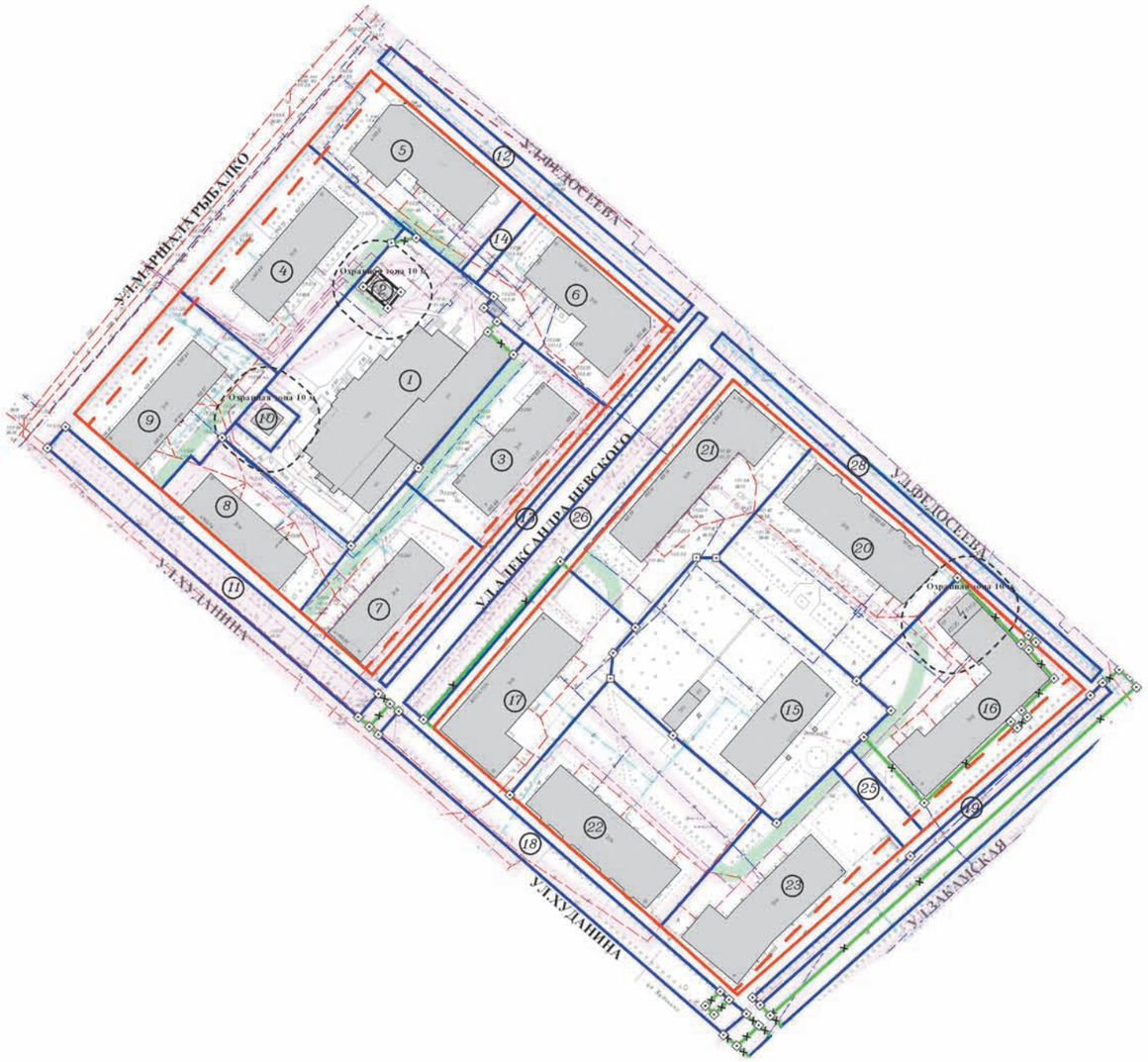

Ситуационный план расположения квартала на территории города М 1:5000

Условные обозначения

- Граница территории
- Красные линии
- Линии регулирования застройки
- Границы земельных участков, поставленных на государственный кадастровый учет по материалам межевания
- Границы земельных участков, поставленных на государственный кадастровый учет декларативно
- Вновь проектируемые границы земельных участков
- Изменяемые границы земельных участков
- Охранные зоны ТП, ЦТП
- Охранные зоны коммуникаций
- Сервитут (обременение для обеспечения проезда, прохода)
- (21) Номер участка на плане
- Существующие здания

УТВЕРЖДЕНО
постановлением
администрации города
от 29.12.2010 № 927

						117-ПМ		
Изм.	Кол.уч.	Лист	№док.	Подпись	Дата	Проект межевания территории № 44 Кировского района города Перми		
Зам.директора по производ.	Дергунова В.Е.					Кварталы № 3005, 3006	Стадия	Лист	Листов
							ДПТ	61	1
Рук.группы	Бирина Т.Ю.					План отводов земельных участков по проекту межевания М 1:1000	ФГУП "Ростехинвентаризация - Федеральное БТИ"		
Инженер	Чимров С.О.								

Взам.инв.№ | Подпись и дата | Инв.№ подл.

Экспликация земельных участков по проекту межевания территории кварталов № 3005, 3006 Кировского района города Перми

№ п/п	Наименование землепользователя	Адрес объекта	Вид права	Характеристика объекта	Нормативный показатель, м²	Нормативная площадь, м²	Площадь существ. отводов, м²	Площадь по проекту, м²	Обременение участка, м²	Сервитут, м²	Соотношение	Примечание
1	ООО «Зима»	ул. Маршала Рыбалко, 12а	Аренда краткосрочная Договор аренды земельного участка от 26.01.2001 №010-01 Распоряжение №3374-р от 28.11.2000	Под строительство жилого дома	$S_{норм.к} = S_к * У_{з.д}$	2206,5*0,96= 2118,24	2748,22	3348,79	-	38,69	1:1,58	За счет свободных земель
2	ЗАО «Фирма Уралгазсервис»	ул. Маршала Рыбалко, 12б	Сведения о земельном участке носят временный характер, аренда краткосрочная	Под 1-этажное кирпичное здание газорегуляторного пункта (лит.Д)	3 м по периметру	-	51 ± 1,48	50,92	-	-	-	В пределах отвода
3	-	ул. Александра Невского, 11	-	Под жилой дом	$S_{норм.к} = S_к * У_{з.д}$	495,2*2,84= 1406,37	-	1471,95	-	-	1:1,05	За счет свободных земель
4	-	ул. Маршала Рыбалко, 12	-	Под жилой дом	$S_{норм.к} = S_к * У_{з.д}$	462,1*2,84= 1312,36	-	1907,19	-	100,22	1:1,45	За счет свободных земель
5	-	ул. Маршала Рыбалко/ Федосеева, 14/15	-	Под жилой дом	$S_{норм.к} = S_к * У_{з.д}$	545,3*2,0= 1090,6	-	1480,52	-	109,99	1:1,36	За счет свободных земель
6	-	ул. Федосеева, 13	-	Под жилой дом	$S_{норм.к} = S_к * У_{з.д}$	678,4*2,0= 1356,8	-	1427,36	-	-	1:1,05	За счет свободных земель
7	-	ул. Александра Невского/ Худанина, 9/14	-	Под жилой дом	$S_{норм.к} = S_к * У_{з.д}$	470,2*2,84= 1335,37	-	1290,63	-	161,2	1:0,97	За счет свободных земель
8	-	ул. Худанина, 16	-	Под жилой дом	$S_{норм.к} = S_к * У_{з.д}$	465,6*2,84= 1322,3	-	1107,58	-	-	1:0,84	За счет свободных земель
9	-	ул. Худанина, 18	-	Под жилой дом	$S_{норм.к} = S_к * У_{з.д}$	469,5*2,84= 1333,38	-	1558,14	-	122,03	1:1,17	За счет свободных земель
10	-	ул. Маршала Рыбалко, 12а	-	ТП	3 м по периметру	-	-	154,35	-	-	-	За счет свободных земель
11	Муниципальное образование г. Пермь	ул. Худанина	Государственная собственность Статья 214 ГК РФ	Под бульвар	-	-	965,95	932,32	-	-	-	Сформирован по существующей планировке
12	-	ул. Федосеева	-	Под бульвар	-	-	-	624,2	-	-	-	За счет свободных земель
13	-	ул. Александра Невского	-	Под бульвар	-	-	-	342,82	-	-	-	За счет свободных земель
14	-	ул. Федосеева	-	Земельный участок общего пользования для проездов	-	-	-	141,16	-	-	-	За счет свободных земель
15	ХТЦ МУ «Детство»	ул. Закамская, 9а	Муниципальная собственность 20.11.2006 59-59-01/116/2006-513, Постоянное бессрочное пользование 13.05.1998 30-10 Постановление №2528 от 29.12.1997	Под здание филиала художественно-технического центра «Детство»	При вместимости яслей-садов, м² на 1 место: св.100 - 35	35*510=17850	2967,18	2967,25	-	-	1:0,17	В пределах отвода
16	-	ул. Федосеева, 7	-	Под жилой дом и ТП №1506	Жилой дом: $S_{норм.к} = S_к * У_{з.д}$ ТП: 3 м по периметру	837,7*2,0= 1675,4	1783,4 143,87 Итого:1927,27	2364,96	-	174,69	1:1,41	За счет привязки к красной линии и свободных земель
17	-	ул. Александра Невского, 2	-	Под многоэтажный жилой дом	$S_{норм.к} = S_к * У_{з.д}$	719,6*2,0= 1439,2	1792,62	1592,11	-	-	1:1,11	За счет привязки к красной линии

18	Муниципальное образование г. Пермь	ул. Худанина	Государственная собственность Статья 214 ГК РФ	Под бульвар	-	-	1132,07	1071,08	-	-	-	Сформирован по существующей планировке
19	Муниципальное образование г. Пермь	ул. Закамская	Государственная собственность Статья 214 ГК РФ	Под бульвар	-	-	927,8	412,22	-	-	-	Сформирован по существующей планировке
20	-	ул. Федосеева, 9	-	Под жилой дом	$S_{норм.к} = S_к * У_{з.д}$	774,1*2,0= 1548,2	-	2162	-	-	1:1,4	За счет свободных земель
21	-	ул. Федосеева, 11	-	Под жилой дом	$S_{норм.к} = S_к * У_{з.д}$	840,8*2,0= 1681,6	-	1885,24	-	75,01	1:1,12	За счет свободных земель
22	-	ул. Худанина, 10	-	Под жилой дом	$S_{норм.к} = S_к * У_{з.д}$	763,8*2,0= 1527,6	-	2361,76	-	-	1:1,55	За счет свободных земель
23	-	ул. Худанина, 8	-	Под жилой дом	$S_{норм.к} = S_к * У_{з.д}$	739,2*2,0= 1478,4	-	1925,6	-	185,62	1:1,3	За счет свободных земель
25	-	ул. Закамская, 9а	-	Земельный участок общего пользования для проезда	-	-	-	209,74	-	-	-	За счет свободных земель
26	-	ул. Александра Невского	-	Под бульвар	-	-	-	1016,84	-	-	-	За счет свободных земель
28	-	ул. Федосеева	-	Под бульвар	-	-	-	669,7	-	-	-	За счет свободных земель

План красных линий квартала №3009, ограниченного ул.Закамской, ул.Федосеева, ул.Александра Невского, ул.Ласьвинской Кировского района города Перми

С

Условные обозначения

- Граница территории
- Красные линии
- Линии регулирования застройки
- Границы земельных участков, поставленных на государственный кадастровый учет декларативно
- Вновь проектируемые границы земельных участков
- Изменяемые границы земельных участков
- ЖК Существующие здания

УТВЕРЖДЕНО
постановлением
администрации города
от 29.12.2010 № 927

ОГРАЖДЕНИЕ ТЕРРИТОРИЙ ЖИЛЫХ ДОМОВ ПРОЕКТОМ МЕЖЕВАНИЯ НЕ ПРЕДУСМАТРИВАЕТСЯ

Взам. инв. №							117-ПП		
Подпись и дата							Проект межевания территории № 44 Кировского района города Перми		
	Изм.	Кол.уч.	Лист	№док.	Подпись	Дата			
Инв. № подл.	Зам.директора по производ.		Дергунова В.Е.				Квартал № 3009	Стадия: ДПТ	Лист: 15 / Листов: 1
	Рук.группы		Бирина Т.Ю.				План красных линий	ФГУП "Ростехинвентаризация - Федеральное БТИ"	
	Инженер		Чимров С.О.				М 1:2000		

План отводов земельных участков квартала №3009, ограниченного ул.Закамской, ул.Федосеева, ул.Александра Невского, ул.Ласьвинской Кировского района города Перми

С

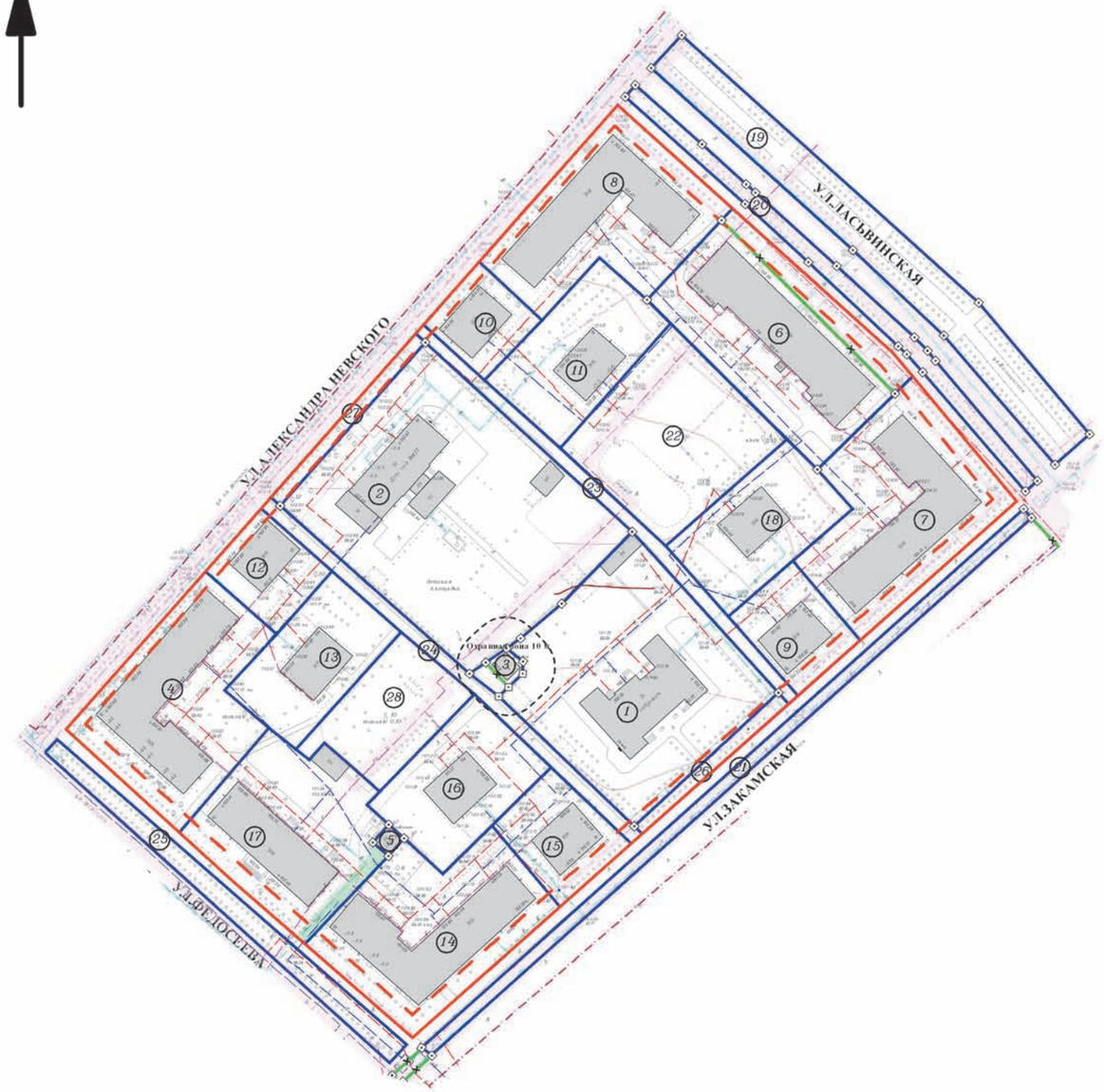

Ситуационный план расположения квартала на территории города М 1:5000

Условные обозначения

- Граница территории
- Красные линии
- Линии регулирования застройки
- Границы земельных участков, поставленных на государственный кадастровый учет декларативно
- Вновь проектируемые границы земельных участков
- Изменяемые границы земельных участков
- Охранные зоны ТП, ЦТП
- Охранные зоны коммуникаций
- Сервитут (обременение для обеспечения проезда, прохода)
- (4) Номер участка на плане
- 2Ю К — Существующие здания

УТВЕРЖДЕНО
постановлением
администрации города
от 29.12.2010 № 927

						117-ПМ		
Изм.	Кол.уч.	Лист	№док.	Подпись	Дата	Проект межевания территории № 44 Кировского района города Перми		
Зам.директора по производ.	Дергунова В.Е.					Квартал № 3009	Стадия	Лист	Листов
Рук.группы	Бирина Т.Ю.						ДПТ	55	1
Инженер	Чимров С.О.					План отводов земельных участков по проекту межевания М 1:1000	ФГУП "Ростехинвентаризация - Федеральное БТИ"		

Взам.инв.№ | Подпись и дата | Инв.№ подл.

Экспликация земельных участков по проекту межевания территории квартала № 3009 Кировского района города Перми

№ п/п	Наименование землепользователя	Адрес объекта	Вид права	Характеристика объекта	Нормативный показатель, м²	Нормативная площадь, м²	Площадь существ. отводов, м²	Площадь по проекту, м²	Обременение участка, м²	Сервитут, м²	Соотношение	Примечание
1	МДОУ «Детский сад №52»	ул. Закамская, 17а	Муниципальная собственность 10.01.2007 59-59-01/123/2006-203, Постоянное бессрочное пользование 21.09.2000 59-1/3-8/2000-988 Распоряжение №2273-р от 03.08.2000	Под здание детского сада	-	Разрушенное здание	3569,14	3569,2	-	-	-	В пределах отвода
2	МДОУ «Детский сад №137»	ул. Александра Невского, 12	Муниципальная собственность 10.01.2007 59-59-01/123/2006-196, Постоянное бессрочное пользование 13.03.2001 59-1/03-6/2001-31 Распоряжение №58-р от 11.01.2001	Под здание детского сада	При вместимости яслей-садов, м² на 1 место: до 100 мест - 40	40*100 = 4000	4911,88	4913,79	-	-	1:1,23	В пределах отвода
3	ОАО «МРСК Урала»	ул. Закамская, 17	-	ТП № 1529 ЭСК «Химград»	-	-	68	115,57	-	-	-	За счет свободных земель
4	-	ул. Александра Невского, 8	Бессрочное пользование 24.09.1951 1000	Под жилой дом	$S_{норм.к} = S_к * У_{з.д}$	1043,1*2,0=2086,2	-	2322,60	-	-	1:1,11	За счет свободных земель
5	Тарабарин Олег Геннадьевич	ул. Федосеева, 10	Государственная собственность 08.09.2000 Статья 214 ГК РФ Аренда долгосрочная договор аренды земельного уч-ка от 08.09.2000 №054-00 Распоряжение №1057 от 12.04.2000	Под гараж	30м² на 1 машиноместо (1-эт. гаражи)	30*1=30	41,16	41,16	-	-	1:1,37	-
6	Аптека: ООО «Фармаком»	ул. Ласьвинская, 11	Государственная собственность 24.10.2001 Статья 214 ГК РФ Аренда долгосрочная Договор аренды земельного уч-ка от 24.10.2001 №531-01 Постановление №2509 от 28.09.2001	Жилой дом со встроенными помещением	Жилой дом: $S_{норм.к} = S_к * У_{з.д}$ Предприятия торговли, м² торговой площади: до 250.....0,08 га на 100м² торговой площади	Жилой дом: 949,8*2,0=1899,6 8*180,5= 1444 ИТОГО: 3343,6	2212,1	2671,05	2212,1		1:0,8	За счет привязки к красной линии
7	-	ул. Ласьвинская, 9	-	Под жилой дом	$S_{норм.к} = S_к * У_{з.д}$	1050,1*2,0=2100,2	-	2437,63	-	-	1:1,16	За счет свободных земель
8	-	ул. Ласьвинская, 13	-	Под жилой дом	$S_{норм.к} = S_к * У_{з.д}$	1117,8*2,0=2235,6	-	2212,90	-	-	1:0,99	За счет свободных земель
9	-	ул. Закамская, 19	-	Под жилой дом	$S_{норм.к} = S_к * У_{з.д}$	272,7*2,0=545,4	-	739,58	-	-	1:1,36	За счет свободных земель
10	-	ул. Александра Невского, 14	-	Под жилой дом	$S_{норм.к} = S_к * У_{з.д}$	265,5*2,0=531,0	-	587,22	-	-	1:1,11	За счет свободных земель
11	-	ул. Александра Невского,12а	-	Под жилой дом	$S_{норм.к} = S_к * У_{з.д}$	265,6*2,0=531,2	-	1389,48	-	-	1:2,62	За счет свободных земель
12	-	ул. Александра Невского, 10	-	Под жилой дом	$S_{норм.к} = S_к * У_{з.д}$	280,4*2,0=560,8	-	665,85	-	-	1:1,19	За счет свободных земель
13	-	ул. Александра Невского, 10а	-	Под жилой дом	$S_{норм.к} = S_к * У_{з.д}$	266,2*2,0=532,4	-	1221,72	-	-	1:2,29	За счет свободных земель
14	-	ул. Закамская, 13	-	Под жилой дом	$S_{норм.к} = S_к * У_{з.д}$	944,6*2,0=1889,2	-	2316,53	-	-	1:1,23	За счет свободных земель
15	-	ул. Закамская, 15	-	Под жилой дом	$S_{норм.к} = S_к * У_{з.д}$	266,1*2,0=532,2	-	806,12	-	-	1:1,51	За счет свободных земель
16	-	ул. Закамская, 15а	-	Под жилой дом	$S_{норм.к} = S_к * У_{з.д}$	271,7*2,0=543,4	-	1336,07	-	-	1:2,46	За счет свободных земель

17	ФКП «Пермский пороховой завод»	ул. Федосеева, 12	-	Под здание общежития	$S_{норм.к} = S_к * У_{з.д}$	768,2*2,0=1536,4	-	2136,66	-	135,05	1:1,39	За счет свободных земель
18	-	ул. Закамская, 21а	-	Под жилой дом	$S_{норм.к} = S_к * У_{з.д}$	274,2*2,0=548,4	-	1298,74	-	-	1:2,37	За счет свободных земель
19	Муниципальное образование г. Пермь	ул. Ласьвинская	Приказ ДИО г.Перми №1158 от 12.07.2006	Под бульвар	-	-	2186,9	2186,19	-	-	-	-
20	Муниципальное образование г. Пермь	ул. Ласьвинская	Приказ ДИО г.Перми №1154 от 12.07.2006	Под бульвар	-	-	770,09	770,09	-	-	-	-
21	Муниципальное образование г. Пермь	ул. Закамская	Государственная собственность статья 214 ГК РФ	Под бульвар	-	-	5312,33	808,62	-	-	-	За счет выделения земельного участка общего пользования для проезда
22	-	ул.Александра Невского, Ласьвинская, Закамская	-	Под детскую площадку для участков № 6,11,18	-	-	-	2107,14	-	-	-	За счет свободных земель
23	-	ул. Александра Невского, Закамская	-	Земельный участок общего пользования для проезда	-	-	-	578,72	-	-	-	За счет свободных земель
24	-	ул. Александра Невского, Закамская	-	Земельный участок общего пользования для проезда	-	-	-	601,37	-	-	-	За счет свободных земель
25	-	ул. Федосеева	-	Под бульвар	-	-	-	819,63	-	-	-	За счет свободных земель
26	-	ул. Закамская, 17а	-	Дополнительный земельный участок для участка №1	-	-	-	217,29	-	-	-	За счет свободных земель
27	-	ул. Александра Невского, 12	-	Дополнительный земельный участок для участка №2	-	-	-	232,18	-	-	-	За счет свободных земель
28	-	-	-	Территория озеленения общего пользования	-	-	-	1083,38	-	-	-	За счет свободных земель

План красных линий квартала №3011, ограниченного ул.Автозаводской, ул.Маршала Рыбалко, ул.Федосеева, ул.Ласьвинской Кировского района города Перми

С

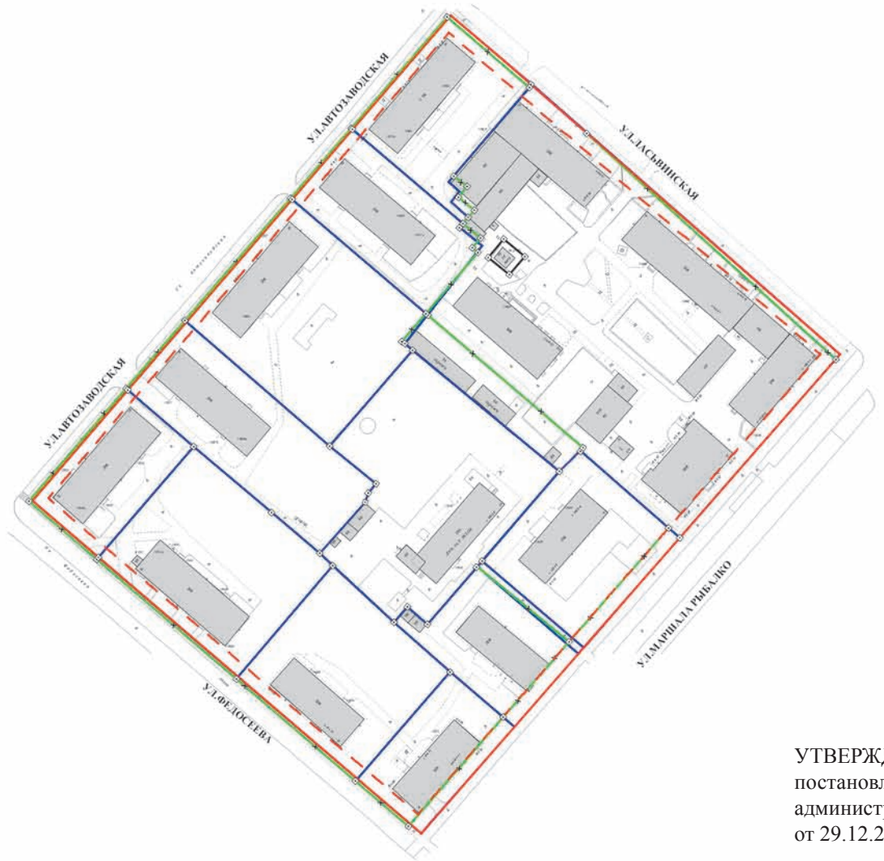

Условные обозначения

- Красные линии
- Линии регулирования застройки
- Границы земельных участков, поставленных на государственный кадастровый учет по материалам межевания
- Границы земельных участков, поставленных на государственный кадастровый учет декларативно
- Изменяемые границы земельных участков
- Вновь проектируемые границы земельных участков
- 2ЮК — Существующие здания

УТВЕРЖДЕНО
постановлением
администрации города
от 29.12.2010 № 927

ОГРАЖДЕНИЕ ТЕРРИТОРИЙ ЖИЛЫХ ДОМОВ ПРОЕКТОМ МЕЖЕВАНИЯ НЕ ПРЕДУСМАТРИВАЕТСЯ

						117-ПП		
Изм.	Кол.уч.	Лист	№док.	Подпись	Дата	Проект межевания территории № 44 Кировского района города Перми		
							Стадия	Лист	Листов
Зам.директора по производ.		Дергунова В.Е.				Квартал № 3011	ДПТ	18	1
Рук.группы		Бирина Т.Ю.				План красных линий М 1:2000	ФГУП "Ростехинвентаризация - Федеральное БТИ"		
Инженер		Чимров С.О.							

Взам. инв.№ | Подпись и дата | Инв.№ подл.

План отводов земельных участков квартала №3011, ограниченного ул.Автозаводской, ул.Маршала Рыбалко, ул.Федосеева, ул.Ласьвинской Кировского района города Перми

С

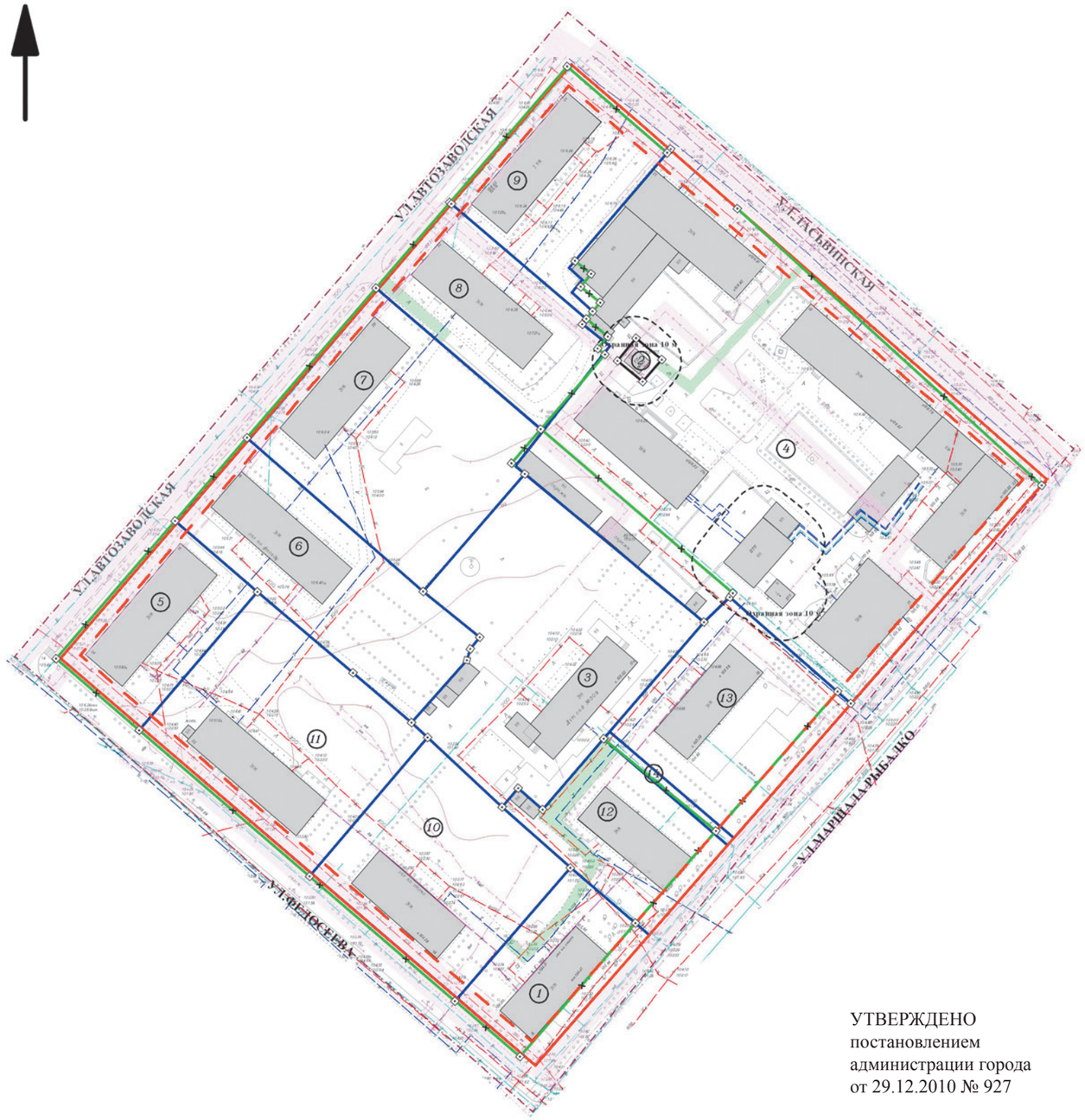

Ситуационный план расположения квартала на территории города М 1:5000

Условные обозначения

- Граница территории
- Красные линии
- Линии регулирования застройки
- Границы земельных участков, поставленных на государственный кадастровый учет по материалам межевания
- Границы земельных участков, поставленных на государственный кадастровый учет декларативно
- Вновь проектируемые границы земельных участков
- Изменяемые границы земельных участков
- Охранные зоны ТП, ЦТП
- Охранные зоны коммуникаций
- Сервитут (обременение для обеспечения проезда, прохода)
- (4) Номер участка на плане
- 2ЮК Существующие здания

УТВЕРЖДЕНО
постановлением
администрации города
от 29.12.2010 № 927

						117-ПМ		
Изм.	Кол.уч.	Лист	№док.	Подпись	Дата	Проект межевания территории № 44 Кировского района города Перми		
Зам.директора по производ.		Дергунова В.Е.				Квартал № 3011	Стадия	Лист	Листов
Рук.группы		Баринна Т.Ю.					ДПТ	72	1
Инженер		Чимров С.О.				План отводов земельных участков по проекту межевания М 1:1000	ФГУП "Ростехинвентаризация - Федеральное БТИ"		

Взам.инв.№ | Подпись и дата | Инв.№ подл.

Экспликация земельных участков по проекту межевания территории квартала № 3011 Кировского района города Перми

№ п/п	Наименование землепользователя	Адрес объекта	Вид права	Характеристика объекта	Нормативный показатель, м²	Нормативная площадь, м²	Площадь существ. отводов, м²	Площадь по проекту, м²	Обременение участка, м²	Сервитут, м²	Соотношение	Примечание
1	-	ул. Маршала Рыбалко, 15	-	Под многоэтажный жилой дом	$S_{норм.к} = S_к * У_{з.д}$	408,9*2,84= 1161,28	1515,68	1802,23	-	123,48	1:1,55	За счет привязки к красной линии
2	ОАО «МРСК Урала»	ул. Ласьвинская, 21б	Государственная собственность Статья 214 ГК РФ Договор аренды	ТП №1575 ЭСК Химград	-	-	98,54	98,55	-	-	-	-
3	МДОУ «Детский сад № 309»	ул.Маршала Рыбалко, 17а	Муниципальная собственность 06.10.2006 59-59-01/115/2006-222 Постоянное бессрочное пользование 13.07.2001 59-1/03-9/2001-891 Постановление №906 от 18.05.2001 Приказ управления земельных отношений №170-з от 14.02.2008	Под филиал муниципального образовательного учреждения профессиональной подготовки учащихся «Межшкольной учебный комбинат №6» г.Перми (лит. А)	При вместимости яслей-садов, м² на 1 место: до 100 мест - 40	40*91=3640	5341,62	5341,61	-	-	1:1,47	-
4	Профессиональное училище №27	ул.Маршала Рыбалко, 23, 21(а), Ласьвинская 21а, 19, 21 в ж/р Закамск	Собственность субъекта РФ Пермский край 07.08.2006 59-59-01/101/2006-301 Бессрочное пользование свидетельство от 16.05.1995 №2714 Постановление №770 от 20.04.1995	Под учебные корпуса и общежития	При вместимости учащихся: до 300.....75м² на 1 учащегося Общежитие: $S_{норм.к} = S_к * У_{з.д}$	Учебные корпуса: 75*180=13500 Общежитие: 293,4*1,57=460,64 ИТОГО:13960,64	13800	14929,83	13800	186,67	1:1,07	За счет привязки к красной линии и за счет изменения границ участка №9
5	-	ул. Автозаводская/ Федосеева, 16/24	-	Под многоэтажный жилой дом	$S_{норм.к} = S_к * У_{з.д}$	611,4*2,84= 1736,38	2002,32	1914,47	-	-	1:1,1	За счет привязки к красной линии
6	-	ул. Автозаводская, 18	-	Под многоэтажный жилой дом	$S_{норм.к} = S_к * У_{з.д}$	647,1*2,84= 1837,76	3410,78	3381,06	-	-	1:1,84	За счет привязки к красной линии
7	-	ул. Автозаводская, 20	-	Под многоэтажный жилой дом	$S_{норм.к} = S_к * У_{з.д}$	615,2*2,84= 1747,17	4614,03	4581,65	-	-	1:2,62	За счет привязки к красной линии
8	-	ул. Автозаводская, 22	-	Под многоэтажный жилой дом	$S_{норм.к} = S_к * У_{з.д}$	635,5*2,84= 1804,82	2463,16	2433,83	-	102,54	1:1,35	За счет привязки к красной линии
9	-	ул. Автозаводская, 24	-	Под многоэтажный жилой дом	$S_{норм.к} = S_к * У_{з.д}$	600,4*2,84= 1705,14	2530,15	2497,10	-	324,11	1:1,46	За счет увеличения участка №4 и за счёт привязки к красной линии
10	-	ул. Федосеева, 18	-	Под многоэтажный жилой дом	$S_{норм.к} = S_к * У_{з.д}$	412,9*2,84= 1172,64	3468,24	3403,43	-	-	1:2,9	За счет привязки к красной линии
11	-	ул. Федосеева, 22	-	Под многоэтажный жилой дом	$S_{норм.к} = S_к * У_{з.д}$	611,2*2,84= 1735,81	4126,39	4051,76	-	-	1:2,33	За счет привязки к красной линии
12	-	ул. Маршала Рыбалко, 17	-	Под многоэтажный жилой дом	$S_{норм.к} = S_к * У_{з.д}$	414,5*2,84= 1177,18	1843,66	2039,13	-	294,76	1:1,73	За счет привязки к красной линии
13	-	ул. Маршала Рыбалко, 19	-	Под многоэтажный жилой дом	$S_{норм.к} = S_к * У_{з.д}$	408,2*2,84= 1159,29	2751,16	2965,91	-	-	1:2,56	За счет привязки к красной линии
14	-	ул. Маршала Рыбалко, 17	-	Земельный участок общего пользования для проезда	-	-	-	152,77	-	-	-	За счет уменьшения границ участка №12

План красных линий квартала №3012, ограниченного ул.Адмирала Нахимова, ул.Закамской, ул.Кировоградской, ул.Ласьвинской Кировского района города Перми

С

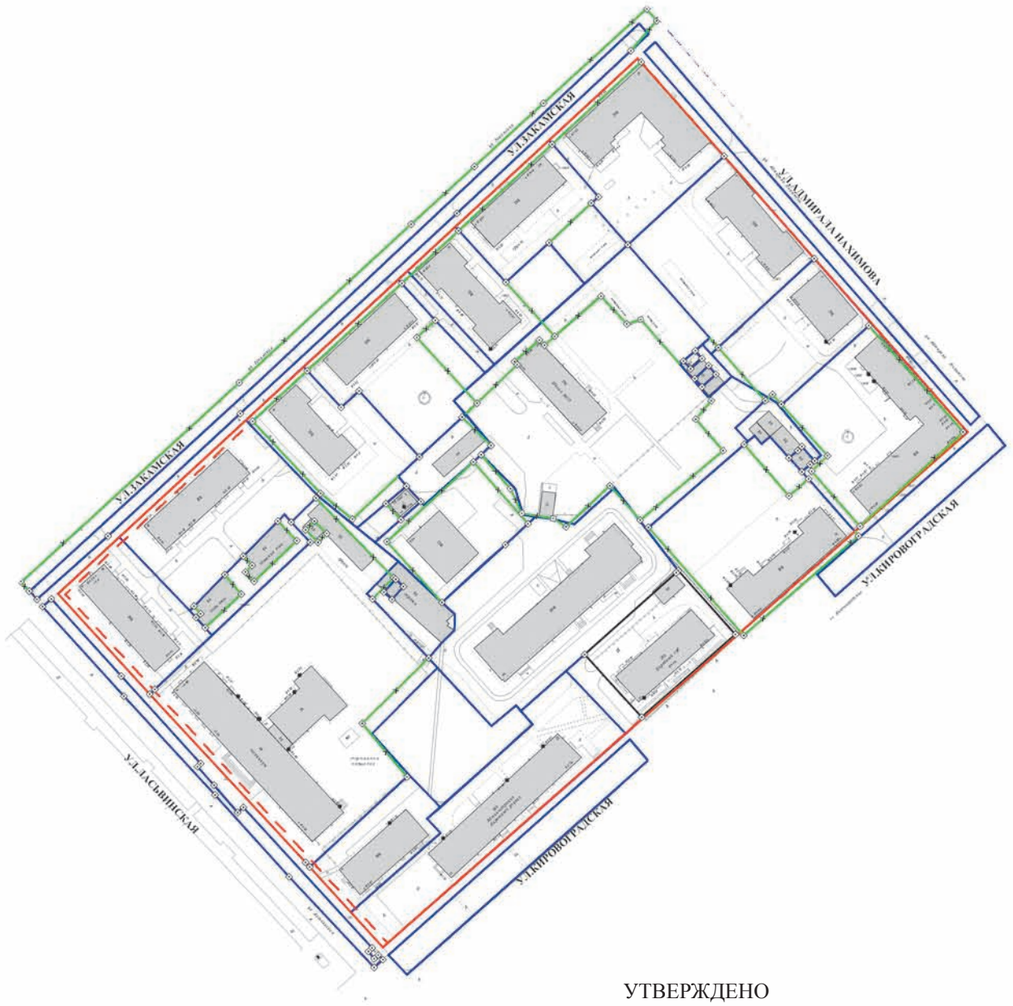

Условные обозначения

- Красные линии
- Линии регулирования застройки
- Границы земельных участков, поставленных на государственный кадастровый учет по материалам межевания
- Границы земельных участков, поставленных на государственный кадастровый учет декларативно
- Изменяемые границы земельных участков
- Вновь проектируемые границы земельных участков
- 2ЮК Существующие здания

УТВЕРЖДЕНО
постановлением
администрации города
от 29.12.2010 № 927

ОГРАЖДЕНИЕ ТЕРРИТОРИЙ ЖИЛЫХ ДОМОВ ПРОЕКТОМ МЕЖЕВАНИЯ НЕ ПРЕДУСМАТРИВАЕТСЯ

						117-ПП		
Изм.	Кол.уч.	Лист	№док.	Подпись	Дата	Проект межевания территории № 44 Кировского района города Перми		
							Стадия	Лист	Листов
Зам.директора по производ.		Дергунова В.Е.				Квартал № 3012	ДПТ	13	1
Рук.группы		Бирина Т.Ю.				План красных линий М 1:2000	ФГУП "Ростехинвентаризация - Федеральное БТИ"		
Инженер		Чимров С.О.							

Взам. инв. № | Подпись и дата | Инв. № подл.

План отводов земельных участков квартала №3012, ограниченного ул.Адмирала Нахимова, ул.Закамской, ул.Кировоградской, ул.Ласьвинской Кировского района города Перми

С

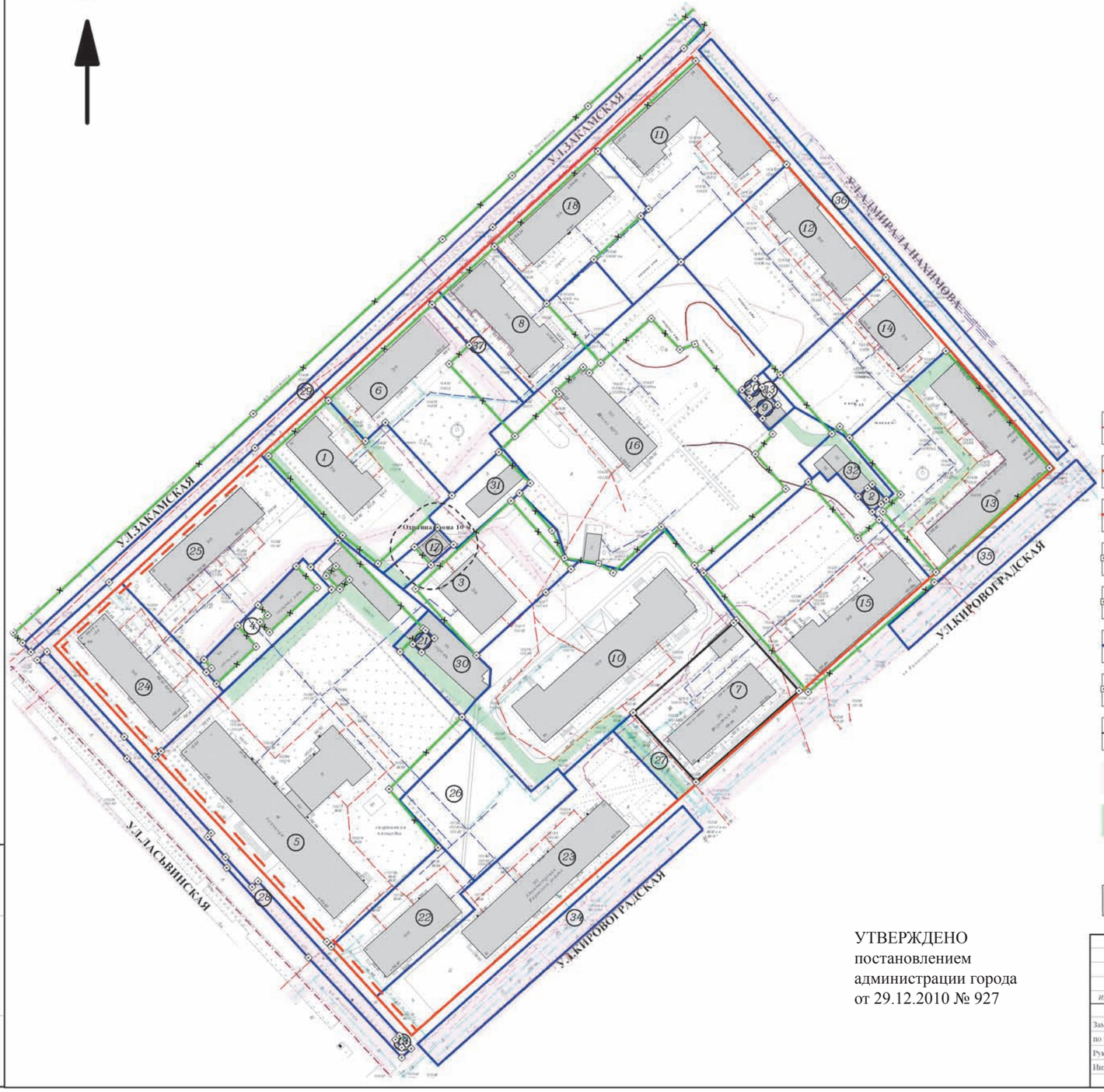

Ситуационный план расположения квартала на территории города М 1:5000

Условные обозначения

- Граница территории
- Красные линии
- Линии регулирования застройки
- Границы земельных участков, поставленных на государственный кадастровый учет по материалам межевания
- Границы земельных участков, поставленных на государственный кадастровый учет декларативно
- Вновь проектируемые границы земельных участков
- Изменяемые границы земельных участков
- Охранные зоны ТП, ЦТП
- Охранные зоны коммуникаций
- Сервитут (обременение для обеспечения проезда, прохода)
- (4) Номер участка на плане
- 2Ю К Существующие здания

УТВЕРЖДЕНО
постановлением
администрации города
от 29.12.2010 № 927

						117-ПМ		
Изм.	Кол.уч	Лист	№док.	Подпись	Дата	Проект межевания территории № 44 Кировского района города Перми		
Зам.директора по производ.	Дергунова В.Е.					Квартал № 3012	Стадия	Лист	Листов
Рук.группы	Бирина Т.Ю.						ДПТ	40	1
Инженер	Чмыров С.О.					План отводов земельных участков по проекту межевания М 1:1000	ФГУП "Ростехинвентаризация - Федеральное БТИ"		

Взам.инв.№ | Подпись и дата | Инв.№ подл.

Экспликация земельных участков по проекту межевания территории квартала № 3012 Кировского района города Перми

№ п/п	Наименование землепользователя	Адрес объекта	Вид права	Характеристика объекта	Нормативный показатель, м²	Нормативная площадь, м²	Площадь существ. отводов, м²	Площадь по проекту, м²	Обременение участка, м²	Сервитут, м²	Соотношение	Примечание
1	-	ул.Закамская, 20	-	Под многоэтажный жилой дом	$S_{норм.к} = S_к * У_{з.д}$	614,8*2,0= 1229,6	1862,36	2119,91	-	230,11 215,71	1:1,72	За счет привязки к красной линии и за счет свободных земель
2	Раньков Шнеер Яковлевич	ул.Кировоградская, во дворе дома №41	Государственная собственность статья 214 ГК РФ Аренда земли с 22.02.1995г. по 22.02.2045г. (№16 от 01.04.1995)	Под существующий гараж на основании постановления №375 от 22.02.1995 г.	30м² на 1 машино-место (1-эт. гаражи)	30*1=30	48	48,27	48	-	1:1,61	-
3	-	ул.Закамская, 20а	-	Под многоэтажный жилой дом	$S_{норм.к} = S_к * У_{з.д}$	318,1*2,84= 903,4	1457,18	1693,86	-	-	1:1,87	За счет свободных земель
4	Кооператив по строительству овощных ям «Искра»	ул.Закамская, 18	Государственная собственность 22.11.1996 статья 214 ГК РФ Аренда долгосрочная, Договор аренды земельного участка от 22.11.1996 №360-96 Постановление №1241 от 02.07.1996	Под овощные ямы	В городах общая площадь хранилищ сельскохозяйственных продуктов определяется из расчета 4 - 5м² на одну семью	5*18=90	390	726,10	390	-	1:8,16	За счет свободных земель
5	Химико-технологический техникум	ул.Ласьвинская, 6	Постоянное бессрочное пользование 04.10.1995 б/н, Постановление №1240 от 20.06.1995	Под здание учебного корпуса и служебные гаражи	При вместимости профессио-нально-технических училищ и средних специальных учебных заведений, учащихся: св.300 до 900.....50-65м² на 1 учащегося	50*702=35100	7700	7971,09	-	418,92	1:0,23	За счет свободных земель
6	-	ул.Закамская, 22	-	Под административное 2-этажное здание	Административное здание: в зависимости от этажности здания, м² на 1 сотрудника: 44-18,5 при этажности 3-5	44*30=1320	2029,93	2370,64	-	48,36	1:1,8	За счет привязки к красной линии
7	Управление судебного департамента в Пермской области	ул.Кировоградская, 37	Постоянное бессрочное пользование 15.11.2007 59-59-24/061/2007-458 Постановление №2114-р от 24.07.2000	Под здание суда	0,5га на объект—при 10 членах суда	0,5*10000*15/100=750	1617,2	1617,47	-	-	1:2,16	-
8	-	ул.Закамская, 24	-	Под многоэтажный жилой дом	$S_{норм.к} = S_к * У_{з.д}$	556,1*2,84= 1579,32	1942,01	1720,57	-	-	1:1,09	За счет выделения проезда общего пользования
9	Капля Василий Анатольевич	ул.Адмирала Нахимова, 3	Государственная собственность 01.04.1995 Статья 214 ГК РФ Аренда (№016-95 от 01.04.1995) Постановление №2259 от 26.12.1994	Под гараж	30м² на 1 машино-место (1-эт. гаражи)	30*1=30	32	31,91	32	-	1:1,06	-
10	-	ул.Кировоградская, 37а	-	Под жилой дом	$S_{норм.к} = S_к * У_{з.д}$	3878,9*0,83= 3219,49	4700	4487,54	-	290,15	1:1,39	-
11	-	ул.Адмирала Нахимова, 7	-	Под многоэтажный жилой дом	$S_{норм.к} = S_к * У_{з.д}$	891,5*2,84= 2531,86	2369,84	2462,44	-	-	1:0,97	За счет привязки к красной линии

12	-	ул.Адмирала Нахимова, 5	-	Под многоэтажный жилой дом	$S_{норм.к} = S_к * У_{з.д}$	526,9*2,84= 1496,4	2695,69	2714,40	-	-	1:1,81	За счет свободных земель
13	-	ул.Кировоградская, 41	-	Под многоэтажный жилой дом	$S_{норм.к} = S_к * У_{з.д}$	1298,6*2,00= 2597,2	2784,48	3023,44	-	386,44	1:1,16	За счет привязки к красной линии и за счет свободных земель
14	-	ул.Адмирала Нахимова, 3	-	Под многоэтажный жилой дом	$S_{норм.к} = S_к * У_{з.д}$	323,7*2,84= 919,31	1664,49	1731,27	-	-	1:1,88	За счет свободных земель
15	-	ул.Кировоградская, 39	-	Под многоэтажный жилой дом	$S_{норм.к} = S_к * У_{з.д}$	648,6*2,00= 1297,2	3034,98	3271,12	-	-	1:2,52	За счет свободных земель
16	МОУ «Средняя общеобразовательная школа № 70»	ул.Закамская, 24а	Муниципальная собственность 02.04.2007 59-59-24/016/2007-547, Постоянное бессрочное пользование 26.07.2002 59-1/03-10/2002-621 Постановление №1122 от 12.04.2002	Под здание начальной школы	При вместимости общеобразова-тельной школы, учащихся: св.40 до 400 .... 50м² на 1 учащегося	50*228=11400	5370,98	7277,80	-	63,56	1:0,64	За счет свободных земель
17	ОАО «МРСК Урала»	ул.Закамская, 22	-	ТП №1537 ЭСК ЭПВРЗ	-	-	89	211,00	-	33,00	-	За счет свободных земель
18	-	ул.Закамская, 26	Государственная собственность Статья 214 ГК РФ	Под 2-этажное нежилое административное здание (лит. А)	Административное здание: в зависимости от этажности здания, м² на 1 сотрудника: 44—18,5 при этажности 3—5	44*40=1760	1339,73	1921,25	-	-	1:1,09	За счет привязки к красной линии и за счет свободных земель
19	Шафранова Татьяна Александровна	ул.Кировоградская, 31	Государственная собственность 30.06.2000 Статья 214 ГК РФ Аренда (№05-36/96 от 30.06.2000) Постановление №680 от 09.04.1998	Под киоск по продаже печатных изданий	-	6	6	10,41	6	-	1:1,74	За счет свободных земель
20	Бобоедова Екатерина Алексеевна	ул.Закамская, 24	Государственная собственность 30.10.2000 Статья 214 ГК РФ Аренда долгосрочная №062-00 от 30.10.2000 с 27.10.2000 по 27.10.2015 Распоряжение №3012-р от 27.10.2000	Под строительство капитального гаража	30м² на 1 машино-место (1-эт. гаражи)	30*1=30	24	24,03	24	-	1:0,8	-
21	Подшивалов Владимир Леонидович	ул.Кировоградская, 37а	Государственная собственность 05.07.2001 Статья 214 ГК РФ Аренда (№047-01 от 05.07.2001) Постановление №1338 от 29.06.2001	Под гараж	30м² на 1 машино-место (1-эт. гаражи)	30*1=30	28,3	28,31	28,3	-	1:0,94	-
22	-	ул.Кировоградская, 31	-	Под жилой дом	$S_{норм.к} = S_к * У_{з.д}$	977,2*1,34= 1309,45	-	1242,75	-	-	1:0,95	За счет свободных земель
23	-	ул.Кировоградская, 33	-	Под жилой дом	$S_{норм.к} = S_к * У_{з.д}$	1691,8*1,34= 2267,01	-	3108,51	-	-	1:1,37	За счет свободных земель
24	-	ул.Закамская/ Ласьвинская, 16/8	-	Под жилой дом	$S_{норм.к} = S_к * У_{з.д}$	783,0*2,0= 1566,0	-	1740,43	-	-	1:1,11	За счет свободных земель
25	-	ул.Закамская, 18	-	Под жилой дом	$S_{норм.к} = S_к * У_{з.д}$	794,5*2,0= 1589,0	-	2596,76	-	-	1:1,63	За счет свободных земель
26	-	ул.Кировоградская, 31,33	-	Земельный участок под детскую площадку для участков №22,23	-	-	-	1576,29	-	-	-	За счет свободных земель

27	-	-	-	Дополнительный земельный участок для участка №7	-	-	-	310,45	-	189,81	-	За счет свободных земель
28	МО г. Пермь	ул.Ласьвинская	Государственная собственность статья 214 ГК РФ	Под бульвар	-	-	828,7	821,27	-	-	-	За счёт увеличением земельного участка №19
29	МО г. Пермь	ул.Закамская	Приказ ДИО г. Перми №1156 от 12.07.2006	Под бульвар	-	-	2922,8	1545,79	-	-	-	За счет выделения зем-ли общего пользования для проезда
30	-	ул.Кировоградская, 37а	-	Под гараж	30м^2 на 1 машино-место	30*20=600	-	592,65	-	185,81	1:0,99	За счет свободных земель
31	-	ул.Закамская, 22	-	Под гараж	30м^2 на 1 машино-место	30*18=540	-	543,46	-	-	-	За счет свободных земель
32	-	ул.Кировоградская, 39	-	Под гаражи	30м^2 на 1 машино-место	30*4=120	-	335,04	-	87,83	1:2,86	За счет свободных земель
33	-	ул.Закамская, 34а	-	Под гаражи	30м^2 на 1 машино-место	30*2=60	-	146,97	-	-	1:2,46	За счет свободных земель
34	-	ул.Кировоградская	-	Под бульвар	-	-	-	1339,36	-	-	-	За счет свободных земель
35	-	ул.Кировоградская	-	Под бульвар	-	-	-	956,49	-	-	-	За счет свободных земель
36	-	ул.Адмирала Нахимова	-	Под бульвар	-	-	-	1012,58	-	-	-	За счет свободных земель
37	-	ул.Закамская 24,22	-	Земельный участок общего пользования для проезда	-	-	-	246,30	-	-	-	За счёт изменения границ участка №8

План красных линий квартала №3013, ограниченного ул.Адмирала Нахимова, ул.Закамской, ул.Александра Невского, ул.Ласьвинской Кировского района города Перми

С

Условные обозначения

- Красные линии
- Линии регулирования застройки
- Границы земельных участков, поставленных на государственный кадастровый учет по материалам межевания
- Границы земельных участков, поставленных на государственный кадастровый учет декларативно
- Изменяемые границы земельных участков
- Вновь проектируемые границы земельных участков
- 2КЖ Существующие здания

ОГРАЖДЕНИЕ ТЕРРИТОРИЙ ЖИЛЫХ ДОМОВ ПРОЕКТОМ МЕЖЕВАНИЯ НЕ ПРЕДУСМАТРИВАЕТСЯ

УТВЕРЖДЕНО
постановлением
администрации города
от 29.12.2010 № 927

Изм.	Кол.уч.	Лист	№док.	Подпись	Дата	117-ПП		
						Проект межевания территории № 44 Кировского района города Перми		
							Стадия	Лист	Листов
Зам.директора по производ.		Дергунова В.Е.				Квартал № 3013	ДПТ	14	1
Рук.группы		Бирина Т.Ю.				План красных линий М 1:2000	ФГУП "Ростехинвентаризация - Федеральное БТИ"		
Инженер		Чимров С.О.							

Взам. инв. № | Подпись и дата | Инв. № подл.

План отводов земельных участков квартала №3013, ограниченного ул.Адмирала Нахимова, ул.Закамской, ул.Александра Невского, ул.Ласьвинской Кировского района города Перми

С

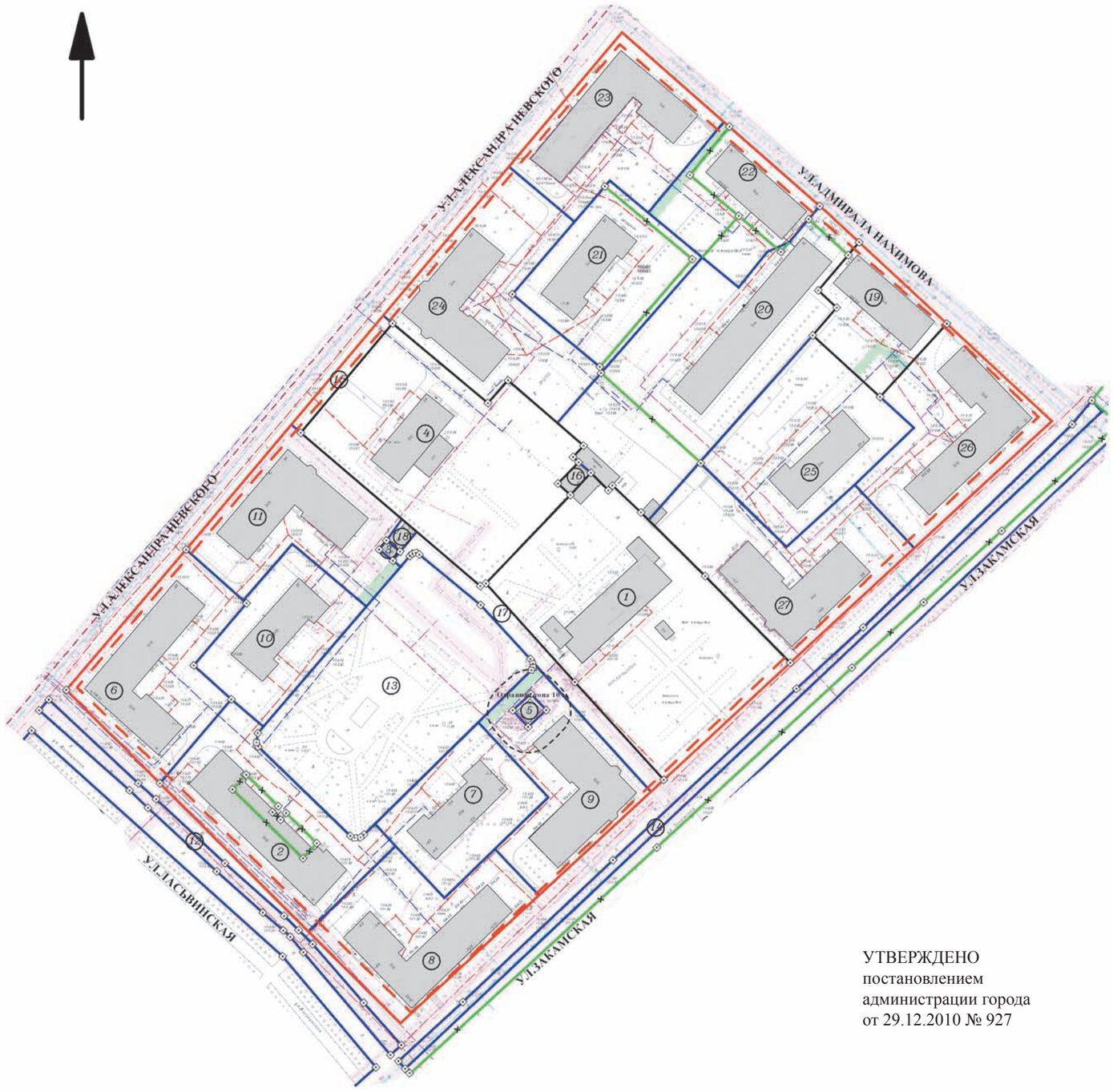

Ситуационный план расположения квартала на территории города М 1:5000

Условные обозначения

- Граница территории
- Красные линии
- Линии регулирования застройки
- Границы земельных участков, поставленных на государственный кадастровый учет по материалам межевания
- Границы земельных участков, поставленных на государственный кадастровый учет декларативно
- Вновь проектируемые границы земельных участков
- Изменяемые границы земельных участков
- Охранные зоны ТП, ЦТП
- Охранные зоны коммуникаций
- Сервитут (обременение для обеспечения проезда, прохода)
- (4) Номер участка на плане
- 2Ю.К. Существующие здания

УТВЕРЖДЕНО
постановлением
администрации города
от 29.12.2010 № 927

Изм.	Кол.уч.	Лист	№док.	Подпись	Дата	117-ПМ		
						Проект межевания территории № 44 Кировского района города Перми		
Зам.директора по производ.		Дергунова В.Е.				Квартал № 3013	Стадия: ДПТ	Лист: 48 / Листов: 1
Рук.группы		Бирина Т.Ю.				План отводов земельных участков по проекту межевания М 1:1000	ФГУП "Ростехинвентаризация - Федеральное БТИ"	
Инженер		Чимров С.О.						

Взам.инв.№ | Подпись и дата | Инв.№ подл.

Экспликация земельных участков по проекту межевания территории квартала № 3013 Кировского района города Перми

№ п/п	Наименование землепользователя	Адрес объекта	Вид права	Характеристика объекта	Нормативный показатель, м²	Нормативная площадь, м²	Площадь существ. отводов, м²	Площадь по проекту, м²	Обременение участка, м²	Сервитут, м²	Соотношение	Примечание
1	МДОУ «Детский сад №52»	ул. Закамская, 27	Муниципальная собственность 26.06.2007 59-59-24/027/2007-678 Бессрочное пользование 195-104 от 02.06.2008 Приказ ДИО г.Перми №1578 от 19.09.2006 Приказ ДЗО №821-з от 26.05.2008	Под здание детского сада	При вместимости яслей-садов, м² на 1 место: до 100 мест - 40	40*56=2240	5256,6	5256,59	-	-	1:2,35	-
2	Магазин: ФИРМА ТОО «КНИГА»	ул. Ласьвинская, 12	Государственная собственность 01.01.2001 Статья 214 ГК РФ Аренда долгосрочная Договор аренды земельного участка №006-96 Постановление №2427 от 13.12.1995	Жилой дом со встроенным помещением магазина	Жилой дом: $S_{норм.к} = S_к * У_{з.д}$ Предприятия торговли, м² торговой площади: до 250 - 0,08 га на 100м² торговой площади	Жилой дом: 915,7*2,0=1831,4 Встроенное помещение: 8*27,94=223,52 ИТОГО:2054,92	Магазин: 224,00	2600,10	-	-	1:1,27	За счет свободных земель
3	Смирнов Александр Михайлович	ул. Закамская, 23а	Государственная собственность 16.04.1998 Статья 214 ГК РФ Аренда (№ 027-98 от 16.04.1998) Постановление №455 от 13.03.1998	Под гараж	30м² на 1 машиноместо (1-эт. гаражи)	30*1=30	24	24,18	24	-	1:0,81	За счет свободных земель
4	Главное управление Федеральной службы судебных приставов по Пермской области	ул. Александра Невского, 26	Государственная собственность Статья 214 ГК РФ Аренда земли с 20.11.2006г. по 30.09.2010г. (№ 59-1/03-8/2002-540 от 20.11.2006) Постановление №2589 от 05.10.2001 Изменение от 03.08.2005 Соглашение от 02.05.2006	Под административное 2-этажное здание	Административное здание: в зависимости от этажности здания, м² на 1 сотрудника: 44-18,5 при этажности 3-5	44*39=1716	4436,22	4436,22	-	-	1:2,59	-
5	ОАО «МРСК Урала»	ул. Закамская, 25	-	ТП 1540 ЭСК «Химград»	-	-	65	65,38	-	-	-	За счет свободных земель
6	-	ул. Ласьвинская, 14	-	Под многоэтажный жилой дом	$S_{норм.к} = S_к * У_{з.д}$	965,5*2,0=1931,0	2426,07	2425,99	-	-	1:1,26	За счет изменения границ участка №10
7	-	ул. Закамская, 23а	-	Под жилой дом	$S_{норм.к} = S_к * У_{з.д}$	606,6*2,0=1213,2	-	1733,14	-	-	1:1,43	За счет свободных земель
8	-	ул. Закамская, 23	-	Под жилой дом	$S_{норм.к} = S_к * У_{з.д}$	1051,4*2,0=2102,8	-	2379,55	-	-	1:1,13	За счет свободных земель
9	-	ул. Закамская, 25	-	Под жилой дом	$S_{норм.к} = S_к * У_{з.д}$	1093,9*2,0=2187,8	-	2154,86	-	104,03	1:0,98	За счет свободных земель
10	-	ул. Александра Невского, 22	-	Под жилой дом	$S_{норм.к} = S_к * У_{з.д}$	593,7*2,0=1187,4	-	1758,17	-	-	1:1,48	За счет свободных земель
11	-	ул. Александра Невского, 24	-	Под жилой дом	$S_{норм.к} = S_к * У_{з.д}$	1125,7*2,0=2251,4	-	2393,77	-	70,61	1:1,06	За счет свободных земель
12	Муниципальное образование г. Пермь	ул. Ласьвинская	Приказ ДИО г.Перми №1159 от 12.07.2006	Под бульвар	-	-	718,9	718,94	-	-	-	-
13	Муниципальное образование г. Пермь	установлено относительно ориентира г.Перми, Кировский район, квартал №3013, расположенного в границах участка	Государственная собственность Статья 214 ГК РФ	Под сквер	-	-	4666,4	4665,65	-	-	-	-
14	Муниципальное образование г. Пермь	ул. Закамская	Государственная собственность Статья 214 ГК РФ	Под бульвар	-	-	2501	1003,20	-	-	-	За счет выделения земли общего пользования для проезда

15	-	ул. Александра Невского, 26	-	Дополнительный участок для участка №4	-	-	-	208,14	-	-	-	За счет свободных земель
16	-	ул. Закамская, 27	-	Дополнительный участок для участка №1	-	-	-	57,67	-	-	-	За счет свободных земель
17	-	между ул.Александра Невского и Закамская	-	Земельный участок общего пользования для проезда	-	-	-	735,31	-	-	-	За счет свободных земель
18	-	ул. Александра Невского, 24	-	Под гараж	-	-	-	56,86	-	-	-	За счет свободных земель
19	-	ул. Адмирала Нахимова, 11	-	Под жилой дом	$S_{норм.к} = S_к*У_{з.д}$	897,0*1,34=1201,98	1271,56 ± 7,18	1271,57	-	87,03	1:1,06	-
20	Гараж: Кокаровцева Мария Ивановна	ул. Адмирала Нахимова, 13	Государственная собственность 28.10.1998 Статья 214 ГК РФ Аренда №068-98 от 28.10.1998	Под многоэтажный жилой дом с нежилыми строениями без выделения земли, под гараж	$S_{норм.к} = S_к*У_{з.д}$	Жилой дом: 2050,5*1,34=2747,67	Жилой дом: 3509	4553,93	-	-	-	За счет свободных земель
21	-	ул. Александра Невского, 30	-	Под многоэтажный жилой дом	$S_{норм.к} = S_к*У_{з.д}$	590,8*2,0=1181,6	1897,32	2097,51	-	-	1:1,78	За счет свободных земель
22	Магазин: Федотова Мария Ивановна	ул. Адмирала Нахимова, 15	Аренда долгосрочная	Под многоэтажный жилой дом, под встроенное помещение магазина	Жилой дом: $S_{норм.к} = S_к*У_{з.д}$ Предприятия торговли, м^2 торговой площади: до 250 - 0,08 га на 100м^2 торговой площади	Жилой дом: 1006,5*1,34=1348,71 Магазин: 8*70=560 Итого:1908,71	Магазин: 380 Жилой дом: 859,32	1668,98	-	150,99	1:0,87	За счет изменения границ участка №20 и за счёт свободных земель
23	-	ул. Александра Невского/ Адмирала Нахимова, 32/17	-	Под жилой дом	$S_{норм.к} = S_к*У_{з.д}$	993,2*2,0=1986,4	-	2464,44	-	-	1:1,24	За счет свободных земель
24	-	ул. Александра Невского, 28	-	Под жилой дом	$S_{норм.к} = S_к*У_{з.д}$	1130,0*2,0=2260,0	-	3093,58	-	-	1:1,37	За счет свободных земель
25	-	ул. Закамская, 29а	-	Под жилой дом	$S_{норм.к} = S_к*У_{з.д}$	586,5*2,0=1173,0	-	2624,25	-	-	1:2,24	За счет свободных земель
26	-	ул. Адмирала Нахимова/ Закамская, 9/31	-	Под жилой дом	$S_{норм.к} = S_к*У_{з.д}$	1073,0*2,0=2146,0	-	2491,21	-	-	1:1,16	За счет свободных земель
27	-	ул. Закамская, 29	-	Под жилой дом	$S_{норм.к} = S_к*У_{з.д}$	1103,7*2,0=2207,4	-	2813,40	-	-	1:1,27	За счет свободных земель

С

План красных линий квартала №3017, ограниченного ул.Шишкина, ул.Адмирала Нахимова, ул.Маршала Рыбалко, ул.Закамской Кировского района города Перми

Условные обозначения

- Красные линии
- Линии регулирования застройки
- Границы земельных участков, поставленных на государственный кадастровый учет по материалам межевания
- Границы земельных участков, поставленных на государственный кадастровый учет декларативно
- Вновь проектируемые границы земельных участков
- Изменяемые границы земельных участков
- Существующие здания

УТВЕРЖДЕНО
постановлением
администрации города
от 29.12.2010 № 927

ОГРАЖДЕНИЕ ТЕРРИТОРИЙ ЖИЛЫХ ДОМОВ ПРОЕКТОМ МЕЖЕВАНИЯ НЕ ПРЕДУСМАТРИВАЕТСЯ

						117-ПП		
Изм.	Кол.уч.	Лист	№док.	Подпись	Дата	Проект межевания территории № 44 Кировского района города Перми		
Зам.директора по производ.		Дергунова В.Е.				Квартал № 3017	Стадия: ДПТ	Лист: 19 / Листов: 1
Рук.группы		Бирина Т.Ю.				План красных линий М 1:2000	ФГУП "Ростехинвентаризация - Федеральное БТИ"	
Инженер		Чимров С.О.						

Взам.инв.№ | Подпись и дата | Инв.№ подл.

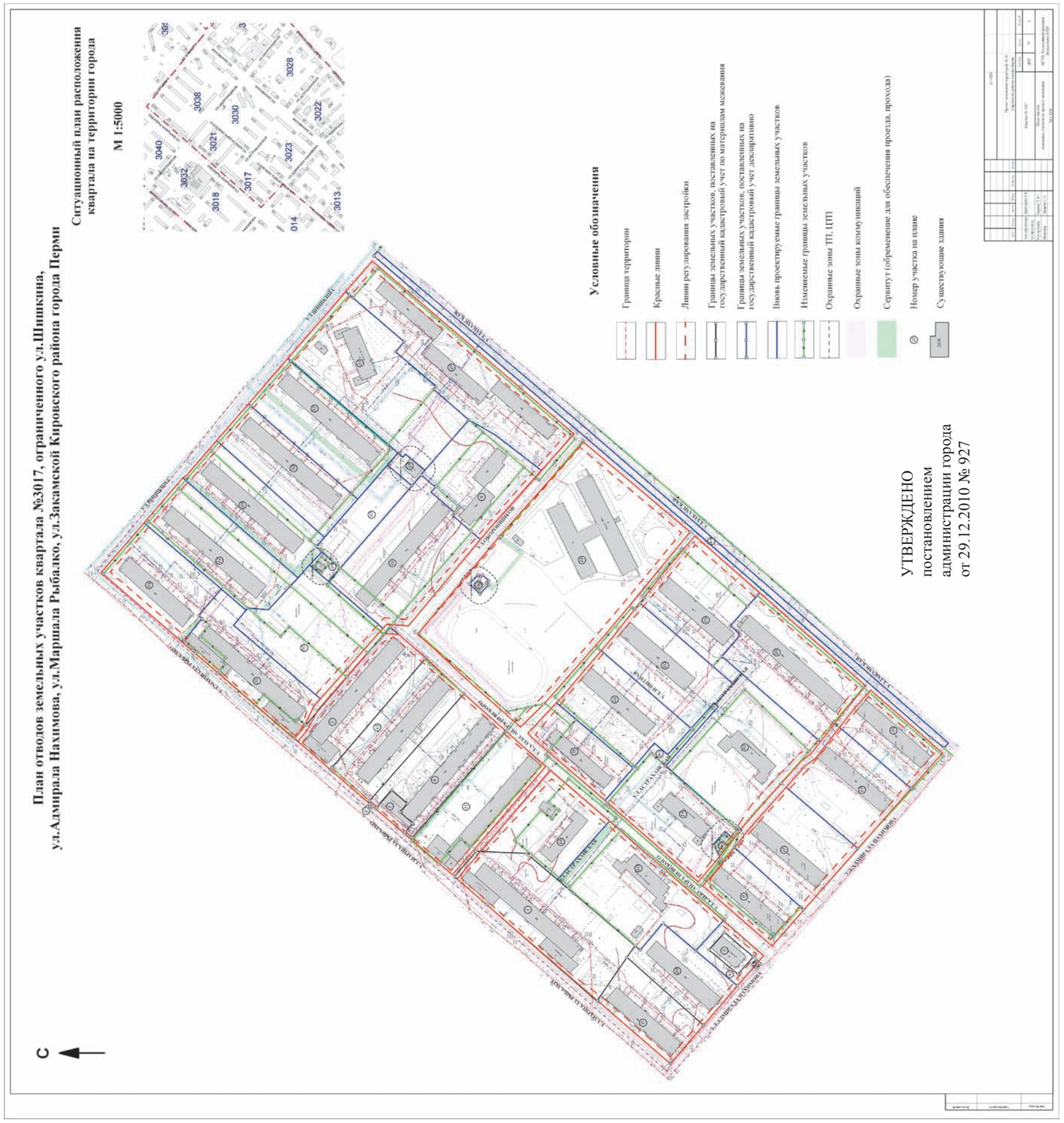
План отводов земельных участков квартала №3017, ограниченного ул.Шишкина,
ул.Адмирала Нахимова, ул.Маршала Рыбалко, ул.Закамской Кировского района города Перми
Ситуационный план расположения
квартала на территории города
М 1:5000
Условные обозначения
Граница территории
Красные линии
Линии регулирования застройки
Границы земельных участков, поставленных на государственный кадастровый учет по материалам межевания
Граница земельных участков, поставленных на государственный кадастровый учет декларативно
Вновь проектируемые границы земельных участков
Изменяемые границы земельных участков
Охранные зоны ТП, ЦТП
Охранные зоны коммуникаций
Сервитут (обременение для обеспечения проезда, прохода)
Номер участка на плане
Существующие здания
УТВЕРЖДЕНО
постановлением
администрации города
от 29.12.2010 № 927
С

Экспликация земельных участков по проекту межевания территории квартала № 3017 Кировского района города Перми

№ п/п	Наименование землепользователя	Адрес объекта	Вид права	Характеристика объекта	Нормативный показатель, м²	Нормативная площадь, м²	Площадь существ. отводов, м²	Площадь по проекту, м²	Обременение участка, м²	Сервитут, м²	Соотношение	Примечание
1	Магазин: ООО фирма «Кулинария» Жилой дом: Организация п/я N328	ул.Маршала Рыбалко, 32	Магазин: Аренда долгосрочная с 17.05.2000 по 17.05.2015 Договор аренды земельного уч-ка от 30.06.2000 №312-00 Распоряжение №1420-р от 17.05.2000 Бессрочное пользование Жилой дом: Государственный акт от 08.04.1965 №3368 Решение ГИК №839 от 03.12.1964 Распоряжение №808-р от 21.03.2000 Распоряжение №1420-р от 17.05.2000 Постановление №1913 от 14.08.2001	Под многоэтажный жилой дом со встроенным помещением магазина	Жилой дом: $S_{норм.к} = S_к * У_{з.д}$ Магазин: 650—1500……..0,06-0,04га на 100м² торговой площади	Жилой дом: 2383,9*1,52=3623,53 Магазин: 4*777,2=3108,8 ИТОГО:6732,33	7363,72±21,8	7353,81	-	-	1:1,09	В пределах отвода
2	МУП «ПЕРМСКИЙ ГОРОДСКОЙ ИНФОРМАЦИОННЫЙ ЦЕНТР»	ул.Маршала Рыбалко, 38	Аренда долгосрочная Договор аренды земельного уч-ка от 24.03.2003 №045-03К Постановление №1647 от 28.05.2002	Под киоск торговый по реализации абонементов и периодической печатной продукции	Предприятия торговли, м² торговой площади: до 250.....0,08 га на 100м² торговой площади	7	7	7,02	-	-	1:1	В пределах отвода
3	ТОО «Спектр-2»	ул.Адмирала Нахимова, 18	Индивидуальная собственность 26.02.2008 59-59-24/008/2008-290 Приказ управления земельных отношений №2789-з от 14.12.2007	Под здание цеха по ремонту аппаратуры	Отношение площади застройки к плотности застройки 45%	398/45*100=884,4	561,86±5,02	561,86	-	-	1:0,64	В пределах отвода
4	ТСЖ «Сосновка-2»	ул.Закамская, 41а (Сосновка)	Бессрочное пользование Свидетельство от 18.06.1997 №5207 Постановление №1449 от 02.08.1996	Под многоэтажный жилой дом	$S_{норм.к} = S_к * У_{з.д}$	Жилой дом: 2937,4*0,85=2496,79	2650	4743,65	-	-	1:1,9	За счет свободных земель
5	-	ул.Маршала Рыбалко, 40	Приказ ДИО г.Перми №1645 от 27.09.2006	Под жилой дом со встроенно-пристроенным магазином	Жилой дом: $S_{норм.к} = S_к * У_{з.д}$ Предприятия торговли, м² торговой площади: до 250.....0,08га на 100м² торговой площади	Жилой дом: 2968,9*1,52=4512,73 Магазин: 8*857,7=6856 ИТОГО:5198,33	4424,3±18	4424,23	-	-	1:0,85	В пределах отвода
6	-	ул.Маршала Рыбалко/ Адмирала Нахимова, 30/22	Общая долевая собственность не указано 16.02.2007 59-59-24/017/2007-149	Под многоквартирный дом со встроенными помещениями	Жилой дом: $S_{норм.к} = S_к * У_{з.д}$ Встроенные помещения: Административное здание: в зависимости от этажности здания, м² на 1 сотрудника: 44—18,5 при этажности 3-5	Жилой дом: 1731,2*1,34=2319,81 Административное: 18,5*4=74 ИТОГО: 2393,81	3247,34	3247,52	-	-	1:1,36	В пределах отвода
7	ТОО ЗАРЯ ПКФ	ул.Маршала Рыбалко, 36	Аренда краткосрочная Договор аренды земельного уч-ка от 03.08.2005 №098-05К Постановление №985 от 06.05.2005	Под кафе-закусочной	Кафе-закусочная: при числе мест св.50 до 150.....0,2-0,15 га на 100 мест	0,2*65=13	468,42	468,42	-	-	-	В пределах отвода
8	-	ул.Маршала Рыбалко, 36	Общая долевая собственность не указана 07.12.2006 59-59-24/168/2006-568	Под многоэтажный жилой дом со встроенным помещением магазина	Жилой дом: $S_{норм.к} = S_к * У_{з.д}$ Предприятия торговли, м² торговой площади: до 250.....0,08га на 100м² торговой площади	Жилой дом: 2913,2*1,34=3903,69 Магазин: 8*778,5=6280 ИТОГО: 4526,49	4682,34	4682,34	-	-	1:1,03	В пределах отвода

9	Магазин: Пикулева Татьяна Анатольевна	ул.Адмирала Нахимова, 16	Магазин: Аренда краткосрочная договор аренды земельного участка от 07.05.2003 №077-03К Постановление №176 от 15.01.2003 Соглашение о расторжении договора от 18.11.2004	Под многоэтажный жилой дом со встроенным помещением магазина	Жилой дом: $S_{норм.к} = S_к*У_{з.д}$ Предприятия торговли, м² торговой площади: до 250.....0,08га на 100м² торговой площади	Жилой дом: 2001,5*1,34=2682,01 Магазин: 8*74,8=598,4 8*60= 480 ИТОГО:3760,41	2374,3	2865,31	-	-	1:0,76	За счет привязки к красной линии и за счет свободных земель
10	МДОУ «Детский сад №316»	ул.Адмирала Нахимова, 18а	Муниципальная собственность 10.01.2007 59-59-01/123/2006-194 Постоянное бессрочное пользование 25.10.2001 59-1/03-16/2001-25 Постановление №1913 от 14.08.2001	Под здание детского сада	При вместимости яслей-садов, м² на 1 место: до 100 мест - 40	40*95 = 3800	5839,17	6455,2	-	384,3	1:1,75	За счет свободных земель
11	ФКП «Пермский пороховой завод»	ул.Маршала Рыбалко, 34	Бессрочное пользование Решение ГИК №1020 от 16.12.1965 Постановление №1913 от 14.08.2001	Под жилой дом	$S_{норм.к} = S_к*У_{з.д}$	2981,8*1,34=3995,61	5453,88	4896,32	-	-	1:1,23	За счет привязки к красной линии и за счет выделения земельных участков №21, 31
12	МП «Жилищная служба Кировского района»	ул.Шишкина, 23	Государственная собственность 25.11.1999 Статья 214 ГК РФ Аренда (№627-99 от 25.11.1999) Аренда краткосрочная, срок с 01.11.1999 по 31.12.2000	Под жилой дом	$S_{норм.к} = S_к*У_{з.д}$	2980,1*1,52=4529,75	6155	5567,83	6155	-	1:1,23	За счет привязки к красной линии и за счет выделения земельного участка №36
13	-	ул.Адмирала Нахимова, 12	-	Под многоэтажный жилой дом	$S_{норм.к} = S_к*У_{з.д}$	2223,6*1,34=2979,62	5187,12	4763,09	-	-	1:1,6	За счет привязки к красной линии
14	МДОУ «Детский сад №108»	ул.Адмирала Нахимова, 14а	Постоянное бессрочное пользование 19.05.2003 59-1/03-7/2003-459 Постановление №1652 от 29.05.2002	Под здание детского сада	При вместимости яслей-садов, м²на 1м места до 100 мест - 40	40*95 = 3800	5032,1	4843,1	-	-	1:1,35	За счет привязки к красной линии и за счет выделения земельного участка №43
15	МУ «Жилищная служба Кировского района»	ул.Маршала Рыбалко, 38	Бессрочное пользование Постановление №432 от 11.02.2003	Под жилой дом	$S_{норм.к} = S_к*У_{з.д}$	2769,6*1,52=4209,79	4618,5	4732,51	-	-	1:1,12	За счет привязки к красной линии
16	ФГУП «НИИ полимерных материалов»	ул.Маршала Рыбалко, 40а	Бессрочное пользование Решение ГИК №164 17.03.1966 Решение ГИК №326 от 05.05.1972 Решение ГИК №443 от 05.06.1990	Под жилой дом	$S_{норм.к} = S_к*У_{з.д}$	3072,8*1,52=4670,66	6088,31	7412,93	-	-	1:1,59	За счет свободных земель
17	-	ул.Адмирала Нахимова, 14	-	Под многоэтажный жилой дом	$S_{норм.к} = S_к*У_{з.д}$	2171,7*1,34=2910,08	5077,06	4826,6	-	-	1:1,66	За счет привязки к красной линии
18	-	ул.Александра Невского, 37	-	Под многоэтажный жилой дом	$S_{норм.к} = S_к*У_{з.д}$	208,1*2,84=591,0	3108,38	4168,53	-	-	-	За счет привязки к красной линии и за счет выделения земельного участка №10
19	МДОУ «Детский сад № 283»	ул.Закамская, 35а	Муниципальная собственность 03.04.2007 59-59-24/016/2007-540 Постоянное бессрочное пользование 29.11.2001 59-1/03-17/2001-131 Постановление №1716 от 01.08.2001	Под здание детского сада	При вместимости яслей-садов, м²на 1м места до 100 мест - 40	40*95 = 3800	6156,57	7597,58	-	-	1:2	За счет привязки к красной линии и за счет свободных земель

20	-	ул.Закамская, 37а	-	Под многоэтажный жилой дом	$S_{норм.к} = S_к*У_{з.д}$	2054,5*1,34=2753,03	4907,24	4703,17	-	-	1:1,71	За счет привязки к красной линии
21	Муниципальная средняя общеобразовательная школа № 68	ул.Закамская, 39	Постоянное бессрочное пользование 19.10.2000 59-1/3-10/2000-80 Распоряжение №2048-р от 14.07.2000	Под здание школы	При вместимости общеобразовательной школы, учащихся: св.600 до 800.....40м^2 на 1 учащегося	40*633=25320	22788,85	23010,54	-	194,15	1:0,96	За счет привязки к красной линии
22	-	ул.Закамская, 37б	-	Под многоэтажный жилой дом	$S_{норм.к} = S_к*У_{з.д}$	2044,5*1,34=2739,63	5041,22	4750,48	-	-	1:1,73	За счет привязки к красной линии и за счет выделения земельного участка №45
23	МОУ «Средняя общеобразовательная школа № 27»	ул.Шишкина, 15	Муниципальная собственность 07.12.2006 59-59-01/120/2006-210, Постоянное бессрочное пользование 25.04.2001 59-1/03-6/2001-757 Распоряжение №646-р от 28.02.2001	Под здание детского сада	При вместимости яслей-садов, м^2 на lм естα св.100 - 35	35*115 = 4025	6649,56	8903,18	-	-	1:2,21	За счет привязки к красной линии и за счет свободных земель
24	ОАО «МРСК Урала»	ул.Маршала Рыбалко, 42	-	ТП № 1610 ЭСК «ЭПВРЗ»	-	-	82	279,06	-	-	-	За счет свободных земель
25	-	ул.Закамская, 37	-	Под многоэтажный жилой дом	$S_{норм.к} = S_к*У_{з.д}$	1636,0*1,34=2192,24	4077,48	5257,93	-	-	1:2,4	За счет привязки к красной линии и за счет свободных земель
26	-	ул.Закамская, 35	-	Под многоэтажный жилой дом	$S_{норм.к} = S_к*У_{з.д}$	2432,7*1,52=3697,7	5956,93	6288,12	-	-	1:1,7	За счет привязки к красной линии
27	-	ул.Закамская, 41	-	Под многоэтажный жилой дом	$S_{норм.к} = S_к*У_{з.д}$	(1766,9+1723,3+ 1751,0)*1,36=7128,03	8330,26	8409,2	-	-	1:1,18	За счет привязки к красной линии и за счет выделения земельного участка №4
28	СЕВУРАЛСАНТЕХМОНТАЖ АООТ	ул.Шишкина, 21	Бессрочное пользование 14.04.1966 246	Под жилой дом	$S_{норм.к} = S_к*У_{з.д}$	3014,3*1,52=4581,74	7000	4677,08	-	593,39	1:1,02	За счет привязки к красной линии и за счет выделения земельных участков №12,24,36
29	МУ «Жилищная служба Кировского района»	ул.Адмирала Нахимова, 20	Бессрочное пользование Постановление №3230 от 21.11.2002	Под многоэтажный жилой дом	$S_{норм.к} = S_к*У_{з.д}$	2053,3*1,34=2751,42	3033,52	3191,72	-	-	1:1,16	За счет свободных земель
30	-	ул.Адмирала Нахимова, 10	Общая долевая собственность 27.11.2005 б/н Постановление №2087 от 21.07.2004	Под жилой дом	$S_{норм.к} = S_к*У_{з.д}$	2073,1*1,34=2777,95	3010,11	2888,34	-	-	1:1,04	За счет привязки к красной линии
31	-	ул.Маршала Рыбалко, 34а (34)	Постоянное бессрочное пользование 04.11.1982 5771 Решение ГИК №479 от 02.10.1982	Под жилой дом	$S_{норм.к} = S_к*У_{з.д}$	1765,6*1,32=2330,59	2313,78	2759,13	-	-	1:1,18	За счет привязки к красной линии и за счет свободных земель
32	-	ул.Шишкина, 19	-	Под жилой дом	$S_{норм.к} = S_к*У_{з.д}$	3035,2*1,52=4613,5	-	4560,84	-	-	1:0,99	За счет привязки к красной линии и за счет свободных земель

33	-	ул.Шишкина, 17	-	Под жилой дом	$S_{норм.к} = S_к * У_{з.д}$	2967,3*1,52=4510,3	-	5594,68	-	496,33	1:1,24	За счет привязки к красной линии и за счет свободных земель
34	-	ул.Маршала Рыбалко, 44 (ул. Шишкина, 25)	-	Под жилой дом	$S_{норм.к} = S_к * У_{з.д}$	1633,3*1,34=2188,62	4529,84	4336,13	-	89,72	1:1,98	За счет привязки к красной линии
35	Жилой дом: МП «Жилищная служба Кировского района»	ул.Маршала Рыбалко, 42	Жилой дом: Государственная собственность Статья 214 ГК РФ Аренда долгосрочная (№552 от 23.07.1964г.) Решение ГИК №800 от 19.11.1964 Решение ГИК №246 от 14.04.1966 Решение ГИК №34 от 19.01.1967 Решение №326 от 05.05.1972 Кафе: Аренда долгосрочная(№ 395-96 от 19.12.1996 г.) Постановление №2043 от 28.10.1996	Подж илой д ом Магазин	Жилой дом: $S_{норм.к} = S_к * У_{з.д}$ Предприятия торговли, м^2 торговой площади: 1500 - 3500..... 0,04-0,02га на 100м^2 торговой площади	Жилой дом: 2418,6*1,52=3676,27 Магазин: 2225,1 1,6= 5023,2 ИТОГО: 8699,47	6148,86 484,82	4739,64	-	-	1:0,54	За счет привязки к красной линии и за счёт выделения земельного участка №36
36	-	ул.Маршала Рыбалко, 42	-	Под детскую площадку для участков №5,12,28,34,35	-	-	-	6159,67	-	-	-	За счет свободных земель
37	-	ул.Шишкина, 15	-	Дополнительный участок к участку №23	-	-	-	2220,06	-	-	-	За счет свободных земель
38	-	ул.Маршала Рыбалко, 40а	-	Под насосную станцию	-	-	-	392,23	-	-	-	За счет свободных земель
39	-	ул.Закамская, 39	-	ТП №1609	-	-	132,56	132,56	-	-	-	В пределах отвода
40	Усынин Игорь Витальевич	ул.Адмирала Нахимова, 18	Государственная собственность 21.06.2000 Статья 214 ГК РФ Аренда краткосрочная (№05-36/71 от 27.06.2000г.) Постановление №680 от 09.04.1998	Под торговый павильон	-	-	25	11,57	25	-	1:0,46	За счет привязки к красной линии
41	-	ул.Адмирала Нахимова, 18	-	Дополнительный участок к участку №3	-	-	-	810,53	-	-	-	За счет свободных земель
43	-	ул.Адмирала Нахимова, 14б	-	ЦТП	-	-	-	148,26	-	-	-	За счет свободных земель
44	Муниципальное образование г. Пермь	ул.Закамская	-	Под бульвар	-	-	7596	3199,29	-	-	-	За счет выделения земельного участка общего пользования для проезда
45	-	ул.Маршала Рыбалко, 34а (34)	-	Земельный участок общего пользования для проезда	-	-	-	562,54	-	-	-	За счет свободных земель и за счёт уменьшения участков №20, 22, 31

План красных линий квартала №3022, ограниченного ул.Адмирала Нахимова, ул.Закамской, ул.Кировоградской, ул.Астраханской Кировского района города Перми

С

Условные обозначения

- Красные линии
- Линии регулирования застройки
- Границы земельных участков, поставленных на государственный кадастровый учет по материалам межевания
- Границы земельных участков, поставленных на государственный кадастровый учет декларативно
- Изменяемые границы земельных участков
- Вновь проектируемые границы земельных участков
- 2КЖ Существующие здания

ОГРАЖДЕНИЕ ТЕРРИТОРИЙ ЖИЛЫХ ДОМОВ ПРОЕКТОМ МЕЖЕВАНИЯ НЕ ПРЕДУСМАТРИВАЕТСЯ

УТВЕРЖДЕНО
постановлением
администрации города
от 29.12.2010 № 927

Изм.	Кол.уч.	Лист	№док.	Подпись	Дата
Зам.директора по производ.		Дергунова В.Е.			
Рук.группы		Бирина Т.Ю.			
Инженер		Чимров С.О.			

117-ПП

Проект межевания территории № 44
Кировского района города Перми

	Стадия	Лист	Листов
Квартал № 3022	ДПТ	12	1
План красных линий М 1:2000	ФГУП "Ростехинвентаризация - Федеральное БТИ"		

Взам. инв. № | Подпись и дата | Инв. № подл.

План отводов земельных участков квартала №3022, ограниченного ул.Адмирала Нахимова, ул.Закамской, ул.Кировоградской, ул.Астраханской Кировского района города Перми

С

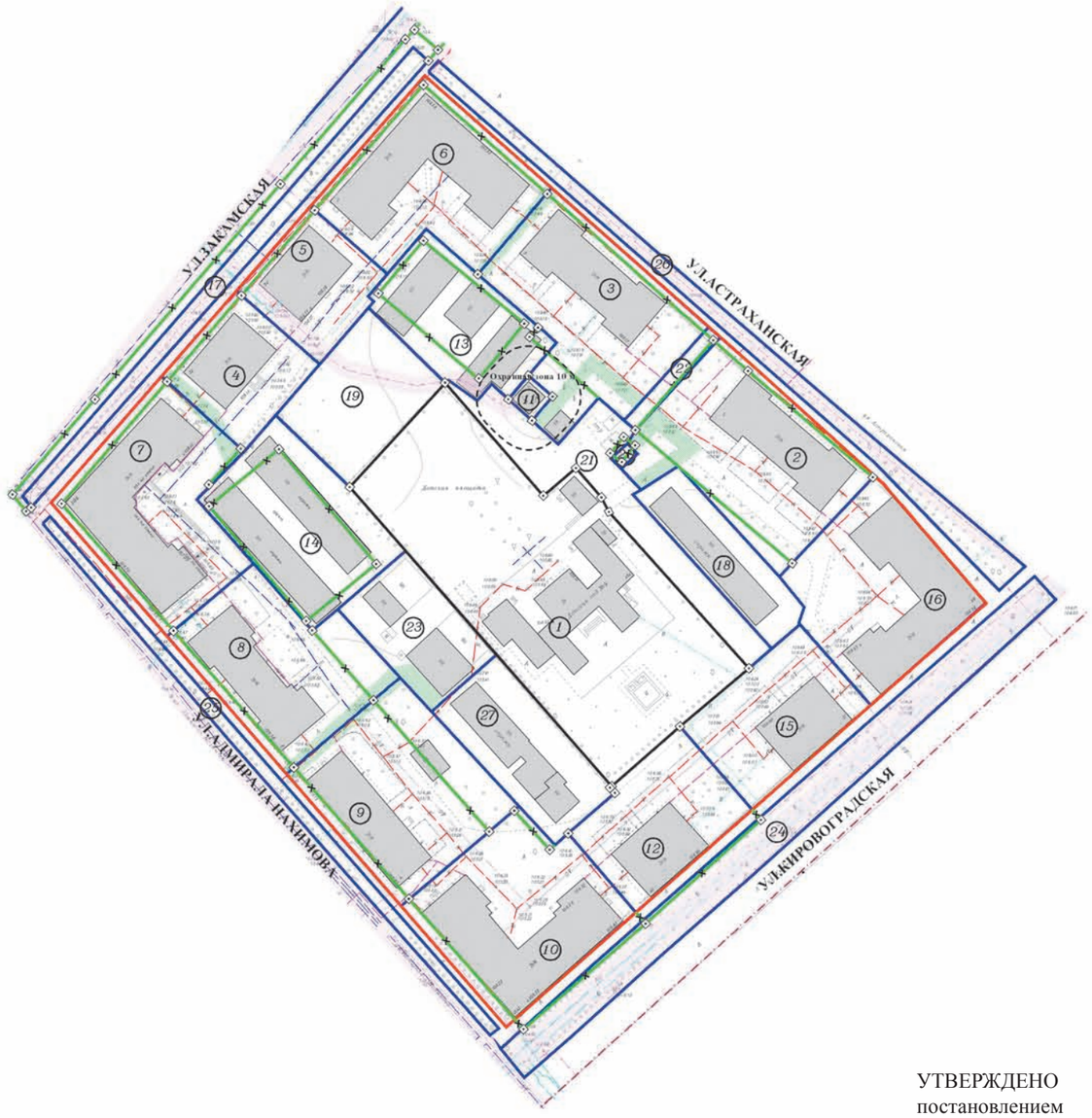

Ситуационный план расположения квартала на территории города М 1:5000

Условные обозначения

- Граница территории
- Красные линии
- Линии регулирования застройки
- Границы земельных участков, поставленных на государственный кадастровый учет по материалам межевания
- Границы земельных участков, поставленных на государственный кадастровый учет декларативно
- Вновь проектируемые границы земельных участков
- Изменяемые границы земельных участков
- Охранные зоны ТП, ЦТП
- Охранные зоны коммуникаций
- Сервитут (обременение для обеспечения проезда, прохода)
- (4) Номер участка на плане
- 2Ю-К Существующие здания

УТВЕРЖДЕНО
постановлением
администрации города
от 29.12.2010 № 927

						117-ПМ		
Изм.	Кол.уч.	Лист	№док.	Подпись	Дата	Проект межевания территории № 44 Кировского района города Перми		
Зам.директора по производ.	Дергунова В.Е.					Квартал № 3022	Стадия	Лист	Листов
Рук.группы	Бирина Т.Ю.						ДПТ	32	1
Инженер	Чимров С.О.					План отводов земельных участков по проекту межевания М 1:1000	ФГУП "Ростехинвентаризация - Федеральное БТИ"		

Инв.№ подл. | Подпись и дата | Взам. инв.№

Экспликация земельных участков по проекту межевания территории квартала № 3022 Кировского района города Перми

№ п/п	Наименование землепользователя	Адрес объекта	Вид права	Характеристика объекта	Нормативный показатель, м²	Нормативная площадь, м²	Площадь существ. отводов, м²	Площадь по проекту, м²	Обременение участка, м²	Сервитут, м²	Соотношение	Примечание
1	МДОУ «Школа-детский сад №4»	ул. Кировоградская, 45а	Постоянное бессрочное пользование 08.08.2001 59-1/03-11/2001-395 Постановление №949 от 18.05.2001	Под здание школы	При вместимости общеобразовательной школы, учащихся: св.40 до 400.....50м² на 1 учащегося	50*135=6750	5383±17,2	5383,34	-	-	1:0,8	-
2	-	ул. Астраханская, 3	-	Под многоэтажный жилой дом	$S_{норм.к} = S_к * У_{з.д}$	535,3*2,84=1520,25	1964,65	2267,47	-	177,07	1:1,49	За счет привязки к красной линии
3	-	ул. Астраханская, 5	-	Под многоэтажный жилой дом с нежилыми строениями без выделения земли в натуре	$S_{норм.к} = S_к * У_{з.д}$	544,4*2,84=1546,1	2015,55	2233,86	-	76,27 165,20	1:1,44	За счет свободных земель
4	-	ул. Закамская, 32	-	Под многоэтажный жилой дом	$S_{норм.к} = S_к * У_{з.д}$	313,8*2,84=891,19	946,54	1017,14	-	84,47	1:1,14	За счет привязки к красной линии
5	-	ул. Закамская, 36	-	Под многоэтажный жилой дом	$S_{норм.к} = S_к * У_{з.д}$	312,0*2,84=886,08	914,83	973,69	-	-	1:1,1	За счет привязки к красной линии
6	-	ул. Закамская, 38	-	Под многоэтажный жилой дом	$S_{норм.к} = S_к * У_{з.д}$	938,1*2,84=2664,2	1856,9	2028,83	-	45,38	1:0,76	За счет привязки к красной линии
7	-	ул. Адмирала Нахимова/ Закамская, 8/30	-	Под многоэтажный жилой дом	$S_{норм.к} = S_к * У_{з.д}$	857,2*2,84=2434,45	1968,02	2198,04	-	72,51	1:0,9	За счет привязки к красной линии
8	-	ул. Адмирала Нахимова, 6	-	Под многоэтажный жилой дом	$S_{норм.к} = S_к * У_{з.д}$	530,1*2,84=1505,48	1515,46	1899,86	-	120,06	1:1,26	За счет привязки к красной линии и за счёт свободных земель
9	-	ул. Адмирала Нахимова, 4	-	Под административное 2-этажное здание	Административное здание: в зависимости от этажности здания, м²н а1с отрудника: 44- 185п ри э тажности3- 5	44*50=2200	1457,21	2118,55	-	86,28	1:0,96	За счет привязки к красной линии
10	-	ул. Кировоградская, 43	-	Под многоэтажный жилой дом	$S_{норм.к} = S_к * У_{з.д}$	740,3*2,84=2102,45	2123,93	2114,18	-	-	1:1,01	За счет привязки к красной линии
11	ОАО «МРСК Урала»	ул. Закамская, 36	-	ТП № 1547 ЭСК «ЭПВРЗ»	-	-	79	79,36	-	-	-	-
12	-	ул. Кировоградская, 45	-	Под многоэтажный жилой дом	$S_{норм.к} = S_к * У_{з.д}$	324,8*2,84=922,43	1507,37	1331,12	-	-	1:1,44	За счет привязки к красной линии
13	Ямно-строительный кооператив «Ветеран»	ул. Астраханская, 5	Государственная собственность 24.10.2001 Статья 214 ГК РФ Договор резервирования земли под ПИР от 24.10.2001 №144-01 срок с 21.09.2001 по 21.09.2002 Постановление №2407 от 21.09.2001	ПИР Под строительство овощехранилища	В городах общая площадь коллективных хранилищ сельскохозяйственных продуктов определяется из расчета 4 - 5м² на одну семью	5*12=60	740	1323,81	-	-	1:22,06	За счет свободных земель

14	Кооператив овощных ям «Огонек»	ул.А.Нахимова,8/ Закамская,32,36,38	Государственная собственность 04.04.2002 Статья 214 ГК РФ Аренда краткосрочная Договор аренды земельного участка от 04.04.2002 №046-02 Постановление №716 от 11.03.2002	Под строительство овощных ям	В городах общая площадь коллективных хранилищ сельскохозяйственных продуктов определяется из расчета 4 - 5м^2 на одну семью	5*28=140	1082	1740,55	-	-	1:12,43	За счет свободных земель
15	-	ул. Кировоградская, 47	-	Под жилой дом	$S_{норм.к} = S_к * У_{з.д}$	323,5*2,84=918,74	-	1367,46	-	-	1:1,49	За счет свободных земель
16	-	ул. Кировоградская, 49	-	Под жилой дом	$S_{норм.к} = S_к * У_{з.д}$	859,8*2,84=2441,83	-	1950,51	-	-	1:0,8	За счет свободных земель
17	Муниципальное образование г. Пермь	ул. Закамская	Государственная собственность статья 214 ГК РФ	Под бульвар	-	-	1322,1	807,51	-	-	-	За счет выделения зем-ли общего пользования для проезда
18	-	ул. Астраханская	-	Под гаражи	30м^2 на 1 машино-место (1-эт. гаражи)	-	-	865,61	-	-	-	За счет свободных земель
19	-	ул. Закамская	-	Земельный участок общего пользования под детскую площадку для участков №4,5,6,7	-	-	-	1189,87	-	-	-	За счет свободных земель
20	Куршаков Петр Павлович	ул. Астраханская	Государственная собственность 01.12.1997 Статья214Г КРФ Аренда (№047-97 от 01.12.1997) Постановление №1856 от 05.11.1997	Под гараж	30м^2 на 1 машино-место (1-эт. гаражи)	30*1=30	24	25,61	24	-	1:0,85	За счет свободных земель
21	-	ул. Астраханская	-	Дополнительный земельный участок для участка №1	-	-	-	1267,29	-	-	-	За счет свободных земель
22	-	ул. Астраханская, 5	-	Земельный участок общего пользования для проездов	-	-	-	152,17	-	-	-	За счет свободных земель
23	-	ул. Адмирала Нахимова	-	Под склад	-	-	-	972,21	-	79,91	-	За счет свободных земель
24	-	ул. Кировоградская	-	Под бульвар	-	-	-	2088,72	-	-	-	За счет свободных земель
25	-	ул. Адмирала Нахимова	-	Под бульвар	-	-	-	651,40	-	-	-	За счет свободных земель
26	-	ул. Астраханская	-	Под бульвар	-	-	-	1109,21	-	-	-	За счет свободных земель
27	-	ул. Адмирала Нахимова	-	Под гаражи	30м^2 на 1 машино-место (1-эт. гаражи)	-	-	1214,00	-	-	-	За счет свободных земель

С

План красных линий квартала №3026, ограниченного ул.Магистральной, ул.Шишкина, ул.Автозаводской, ул.Адмирала Нахимова Кировского района города Перми

Условные обозначения

- Красные линии
- Линии регулирования застройки
- Границы земельных участков, поставленных на государственный кадастровый учет по материалам межевания
- Границы земельных участков, поставленных на государственный кадастровый учет декларативно
- Изменяемые границы земельных участков
- Вновь проектируемые границы земельных участков
- Существующие здания

УТВЕРЖДЕНО
постановлением
администрации города
от 29.12.2010 № 927

ОГРАЖДЕНИЕ ТЕРРИТОРИЙ ЖИЛЫХ ДОМОВ ПРОЕКТОМ МЕЖЕВАНИЯ НЕ ПРЕДУСМАТРИВАЕТСЯ

						117-ПП			
Изм.	Кол.уч.	Лист	№док.	Подпись	Дата	Проект межевания территории № 44 Кировского района города Перми			
Зам.директора по производ.		Дергунова В.Е.				Квартал № 3026	Стадия	Лист	Листов
Рук.группы		Бирина Т.Ю.					ДПТ	22	1
Инженер		Чимров С.О.				План красных линий М 1:2000	ФГУП "Ростехинвентаризация - Федеральное БТИ"		

Взам.инв.№ | Подпись и дата | Инв.№ подл.

План отводов земельных участков квартала №3026, ограниченного ул.Магистральной, ул.Шишкина, ул.Автозаводской, ул.Адмирала Нахимова Кировского района города Перми
Ситуационный план расположения квартала на территории города
М 1:5000
Условные обозначения
Граница территории
Красные линии
Линии регулирования застройки
Границы земельных участков, поставленных на государственный кадастровый учет по материалам межевания
Границы земельных участков, поставленных на государственный кадастровый учет дежурственно
Вновь проектируемые границы земельных участков
Изменяемые границы земельных участков
Охранные зоны ТП, ЦТП
Охранные зоны коммуникаций
Сервитут (обременение для обеспечения проезда, прохода)
Номер участка на плане
Существующие здания
УТВЕРЖДЕНО
постановлением
администрации города
от 29.12.2010 № 927
С

Экспликация земельных участков по проекту межевания территории квартала № 3026 Кировского района города Перми

№ п/п	Наименование землепользователя	Адрес объекта	Вид права	Характеристика объекта	Нормативный показатель, м²	Нормативная площадь, м²	Площадь существ. отводов, м²	Площадь по проекту, м²	Обременение участка, м²	Сервитут, м²	Соотношение	Примечание
1	ЖСК 7 ТСЖ	ул.Адмирала Нахимова, 30	Частная собственность. Постановление Главы города №2865 от 21.12.1999 Свидетельство от 17.01.2000	Под жилой дом	$S_{норм.к} = S_к * У_{з.д}$	1594,9*1,52=2424,25	16687	3674,07	-	-	1:1,52	Разделение участка на участки №1, 22, 23, 24, 25
2	МП «Урал»	ул.Магистральная, 28	-	Под многоэтажный жилой дом	$S_{норм.к} = S_к * У_{з.д}$	2134,5*1,52=3244,44	3171,64	4081,35	-	-	1:1,26	За счет привязки к красной линии и за счет свободных земель
3	РЭМП «Урал»	ул.Магистральная, 22	Аренда долгосрочная Постановление №243 от 12.02.1998	Под многоэтажный жилой дом	$S_{норм.к} = S_к * У_{з.д}$	3009,2*1,52=4573,98	3208,86	4179,04	-	-	1:0,91	За счет свободных земель
4	ОАО «МРСК Урала»	ул.Магистральная, 32а	Аренда краткосрочная Приказ агентства по управлению имуществом Пермского края №638 от 16.04.2007	ТП № 1620 ЭСК ЭПВРЗ	-	-	75	75,35	-	-	-	В пределах отвода
5	МДОУ «Детский сад № 106»	ул.Автозаводская, 39	Бессрочное пользование Муниципальная собственность 03.04.2007 59-59-24/016/2007-554 Постановление №322 от 15.03.2006	Под здание детского сада	При вместимости яслей-садов, м² на 1 место: до 100 мест - 40	40*95 = 3800	6853,3±8	6853,3	-	-	1:1,8	В пределах отвода
6	СМУ-1 треста «Строймеханизация»	ул.Магистральная, 20	Бессрочное пользование 10.05.1966 3567 Решение ГИК №245 от 14.04.1966	Под жилой дом, с нежилым строением без выделения в натуре	$S_{норм.к} = S_к * У_{з.д}$	1835,9*1,52=2790,57	7600	4315,40	-	-	1:1,55	За счет привязки к красной линии
7	Завод химического оборудования	ул.Магистральная, 24	Бессрочное пользование 22.02.1968 153	Под жилой дом	$S_{норм.к} = S_к * У_{з.д}$	2122,6*1,52=3226,35	7000	5742,61	-	-	1:1,78	За счет привязки к красной линии
8	ФГУП «НИИ полимерных материалов»	ул.Магистральная, 30	Бессрочное пользование 13.10.1966 751 Постановление №2309 от 23.11.1995	Под здание общежития	$S_{норм.к} = S_к * У_{з.д}$	2622,6*1,52=3986,35	6019	5558,61	-	88,59 131,91	1:1,39	За счет привязки к красной линии
9	-	ул.Автозаводская, 49	Бессрочное пользование 01.08.1968 651	Под жилой дом	$S_{норм.к} = S_к * У_{з.д}$	1738,6*1,52=2642,67	5000	2969,46	-	-	1:1,12	-
10	ФГУП «НИИ полимерных материалов»	ул.Магистральная, 26	Решение ГИК №92 от 17.02.1966	Под жилой дом	$S_{норм.к} = S_к * У_{з.д}$	1737,.71,52=2641,3	-	3830,65	-	-	1:1,45	За счет свободных земель
11	Организация п/я Р-6236	ул.Автозаводская, 51	Бессрочное пользование 20.04.1967 288	Под жилой дом	$S_{норм.к} = S_к * У_{з.д}$	2159,6*1,52=3282,59	3600	3252,86	-	-	1:0,99	За счет привязки к красной линии и выделения участков №9, 17, 29, 31
12	ОАО «МРСК Урала»	ул.Адмирала Нахимова, 32а	Государственная собственность Статья 214 ГК РФ, Договор аренды	ТП-1617 ЭСК ЭПВРЗ	-	-	110,9±2	110,86	-	-	-	В пределах отвода
13	-	ул.Автозаводская, 41	-	Под жилой дом	$S_{норм.к} = S_к * У_{з.д}$	2159,9*1,52=3283,05	-	4394,72	-	-	1:1,34	За счет свободных земель
14	-	ул.Автозаводская, 43	-	Под жилой дом	$S_{норм.к} = S_к * У_{з.д}$	2152,5*1,52=3271,8	-	2990,01	-	-	1:0,91	За счет свободных земель
15	-	ул.Автозаводская, 45	-	Под жилой дом	$S_{норм.к} = S_к * У_{з.д}$	1745,8*1,52=2653,62	-	4414,18	-	-	1:1,66	За счет свободных земель

16	МДОУ «Детский сад № 386»	ул.Автозаводская, 47	-	Под здание детского сада	При вместимости яслей-садов, м^2 на 1 место: св.100 - 35	35*146=5110	-	6862,69	-	-	1:1,34	За счет свободных земель
17	-	ул.Автозаводская, 53	-	Под жилой дом	$S_{норм.к} = S_к*У_{з.д}$	2152,0*1,52=3271,04	-	4142,1	-	-	1:1,27	За счет свободных земель
18	-	ул.Магистральная, 38	-	Под жилой дом	$S_{норм.к} = S_к*У_{з.д}$	3062,8*1,52=4655,46	-	4605,63	-	100,23	1:0,99	За счет свободных земель
19	-	ул.Магистральная, 36	-	Под жилой дом	$S_{норм.к} = S_к*У_{з.д}$	2121,7*1,52=3224,98	-	3679,84	-	-	1:1,14	За счет свободных земель
20	-	ул.Магистральная, 34	-	Под жилой дом	$S_{норм.к} = S_к*У_{з.д}$	1743,9*1,52=2650,73	-	3357,69	-	-	1:1,27	За счет свободных земель
21	-	ул.Магистральная, 32	-	Под жилой дом	$S_{норм.к} = S_к*У_{з.д}$	2139,3*1,52=3251,74	-	3695,45	-	-	1:1,14	За счет свободных земель
22	-	ул.Автозаводская, 37	-	Под жилой дом	$S_{норм.к} = S_к*У_{з.д}$	1568,9*1,52=2384,73	-	4423,61	-	194,66	1:1,85	За счет свободных земель
23	-	ул.Адмирала Нахимова, 32	-	Под жилой дом	$S_{норм.к} = S_к*У_{з.д}$	1561,0*1,52=2372,72	-	4042,08	-	223,07	1:1,7	За счет свободных земель
24	-	ул.Адмирала Нахимова, 34	-	Под жилой дом	$S_{норм.к} = S_к*У_{з.д}$	1586,1*1,52=2410,87	-	4819,28	-	-	1:2	За счет свободных земель
25	-	ул.Адмирала Нахимова, 36	-	Под жилой дом	$S_{норм.к} = S_к*У_{з.д}$	1587,0*1,52=2412,24	-	4475,22	-	-	1:1,86	За счет свободных земель
27	-	ул.Автозаводская, 39	-	Дополнительный земельный участок для участка №5	-	-	-	1829,4	-	-	-	За счет свободных земель
28	-	ул.Магистральная, 28	-	Земельный участок свободный от застройки	-	-	-	3712,2	-	-	-	За счет свободных земель
29	-	ул.Магистральная, 21	-	Земельный участок свободный от застройки	-	-	-	3742,1	-	-	-	За счет свободных земель
30	-	ул.Автозаводская, 37	-	Земельный участок под детскую площадку для участков №5	-	-	-	774,90	-	-	-	За счет свободных земель
31	-	ул.Магистральная, 38	-	Земельный участок общего пользования для проездов	-	-	-	1715,82	-	-	-	За счет свободных земель

План красных линий квартала №3028, ограниченного ул.Закамской, ул.Оборонщиков, ул.Кировоградской, ул.Астраханской Кировского района города Перми

С

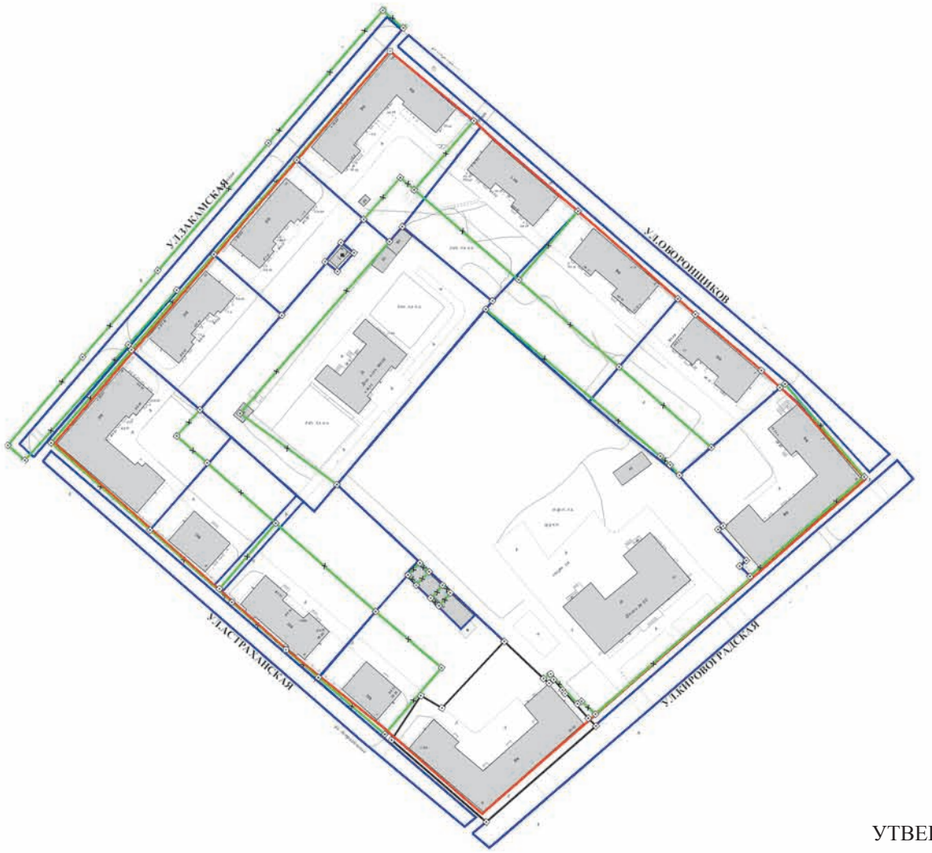

Условные обозначения

- Красные линии
- Линии регулирования застройки
- Границы земельных участков, поставленных на государственный кадастровый учет по материалам межевания
- Границы земельных участков, поставленных на государственный кадастровый учет декларативно
- Изменяемые границы земельных участков
- Вновь проектируемые границы земельных участков
- 2ЮК Существующие здания

УТВЕРЖДЕНО
постановлением
администрации города
от 29.12.2010 № 927

ОГРАЖДЕНИЕ ТЕРРИТОРИЙ ЖИЛЫХ ДОМОВ ПРОЕКТОМ МЕЖЕВАНИЯ НЕ ПРЕДУСМАТРИВАЕТСЯ

						117-ПП		
Изм.	Кол.уч.	Лист	№док.	Подпись	Дата	Проект межевания территории № 44 Кировского района города Перми		
							Стадия	Лист	Листов
Зам.директора по производ.		Дергунова В.Е.				Квартал № 3028	ДПТ	11	1
Рук.группы		Бирина Т.Ю.				План красных линий	ФГУП "Ростехинвентаризация - Федеральное БТИ"		
Инженер		Чимров С.О.				М 1:2000			

Взам.инв.№ | Подпись и дата | Инв.№ подл.

План отводов земельных участков квартала №3028, ограниченного ул.Закамской, ул.Оборонщиков, ул.Кировоградской, ул.Астраханской Кировского района города Перми

С

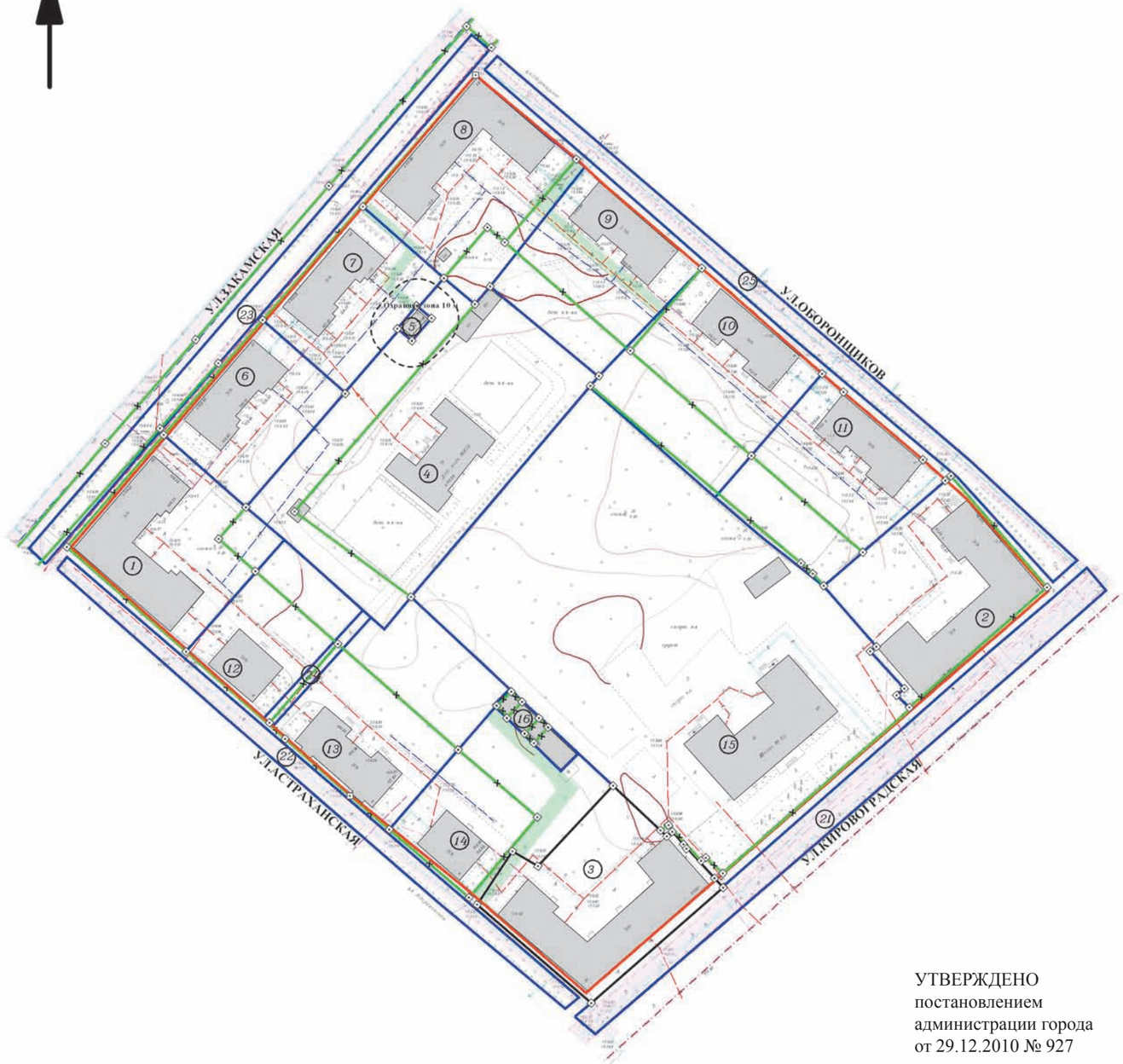

Ситуационный план расположения квартала на территории города М 1:5000

Условные обозначения

- Граница территории
- Красные линии
- Линии регулирования застройки
- Границы земельных участков, поставленных на государственный кадастровый учет по материалам межевания
- Границы земельных участков, поставленных на государственный кадастровый учет декларативно
- Вновь проектируемые границы земельных участков
- Изменяемые границы земельных участков
- Охранные зоны ТП, ЦТП
- Охранные зоны коммуникаций
- Сервитут (обременение для обеспечения проезда, прохода)
- (4) Номер участка на плане
- 2Ю К Существующие здания

УТВЕРЖДЕНО
постановлением
администрации города
от 29.12.2010 № 927

Изм.	Кол.уч.	Лист	№док.	Подпись	Дата	117-ПМ		
						Проект межевания территории № 44 Кировского района города Перми		
Зам.директора по производ.		Дергунова В.Е.				Квартал № 3028	Стадия	Лист	Листов
Рук.группы		Баринна Т.Ю.					ДПТ	26	1
Инженер		Чимров С.О.				План отводов земельных участков по проекту межевания М 1:1000	ФГУП "Ростехинвентаризация - Федеральное БТИ"		

Инв.№ подл. | Подпись и дата | Взам. инв.№

Экспликация земельных участков по проекту межевания территории квартала № 3028 Кировского района города Перми

№ п/п	Наименование землепользователя	Адрес объекта	Вид права	Характеристика объекта	Нормативный показатель, м²	Нормативная площадь, м²	Площадь существ. отводов, м²	Площадь по проекту, м²	Обременение участка, м²	Сервитут, м²	Соотношение	Примечание
1	-	ул. Закамская, 40	-	Под многоэтажный жилой дом	$S_{норм.к} = S_к*У_{з.д}$	906,6*2,84=2574,74	2222,07	2367,05	-	-	1:0,92	За счет привязки к красной линии и за счет свободных земель
2	Магазин: САД ОГОРОД ТОО	ул. Кировоградская, 55 (Оборонщиков,1)	Аренда долгосрочная Договор аренды земельного участка от 24.03.1999 №129-99 54-34 от 24.03.1999 Постановление №49 от 18.01.1999	Жилой дом со встроенным помещением магазина, без выделения в натуре	Жилой дом: $S_{норм.к} = S_к*У_{з.д}$ Предприятия торговли: св.250 до 650м² торговой площади.....0,08-0,06га на 100м² торговой площади	Жилой дом: 1237,3*2,0=2474,6 Встроенное помещение: 6*338= 2028 ИТОГО: 4502,6	3122,67	2653,54	-	-	1:0,59	За счет привязки к красной линии
3	Домовладельцы-собственники жилых и нежилых помещений	ул. Кировоградская, 51	Общая долевая собственность 52-92 от 03.03.2005 Постановление №146 от 26.01.2005	Под жилой дом	$S_{норм.к} = S_к*У_{з.д}$	1213,3*2,0=2426,6	2773,3	2773,26	-	61,25	1:1,14	-
4	МДОУ «Детский сад № 109»	ул. Закамская, 44а	Муниципальная собственность 03.04.2007 59-59-01/123/2006-200, Постоянное бессрочное пользование 14.03.2001 59-1/03-6/2001-30 Распоряжение №3466-р от 05.12.2000	Под здание детского сада	При вместимости яслей-садов, м² на 1 место: до 100 мест - 40	40*55=2200	4339,3	6072,94	-	-	1:2,76	За счет свободных земель
5	ОАО «МРСК Урала»	ул. Закамская, 44	-	ТП № 1548 ЭСК ЭПВРЗ	-	-	60	59,9	-	-	-	-
6	-	ул. Закамская, 42	-	Под многоэтажный жилой дом	$S_{норм.к} = S_к*У_{з.д}$	402,5*2,84=1143,1	1723,54	1684,09	-	-	1:1,47	За счет привязки к красной линии
7	-	ул. Закамская, 44	-	Под многоэтажный жилой дом	$S_{норм.к} = S_к*У_{з.д}$	401,3*2,84=1139,69	1711,75	1680,86	-	105,41	1:1,47	За счет привязки к красной линии
8	-	ул. Закамская, 46	-	Под многоэтажный жилой дом	$S_{норм.к} = S_к*У_{з.д}$	1083,3*2,0=2166,6	2259,07	2650,51	-	122,53 50,11	1:1,22	За счет свободных земель
9	-	ул. Оборонщиков, 7	-	Под многоэтажный жилой дом	$S_{норм.к} = S_к*У_{з.д}$	594,1*2,0=1188,2	1878,91	2305,77	-	197,3	1:1,94	За счет свободных земель
10	-	ул. Оборонщиков, 5	-	Под многоэтажный жилой дом	$S_{норм.к} = S_к*У_{з.д}$	599,4*2,0=1198,8	1813,81	2784,51	-	-	1:2,32	За счет свободных земель
11	-	ул. Оборонщиков, 3	-	Под многоэтажный жилой дом	$S_{норм.к} = S_к*У_{з.д}$	589,9*2,0=1179,8	1749,2	2556,58	-	-	1:2,17	За счет свободных земель
12	-	ул. Астраханская, 8	-	Под многоэтажный жилой дом	$S_{норм.к} = S_к*У_{з.д}$	240,3*2,84=682,45	1208,83	1585,89	-	-	1:2,32	За счет свободных земель
13	-	ул. Астраханская, 6	-	Под многоэтажный жилой дом	$S_{норм.к} = S_к*У_{з.д}$	410,6*2,84=1166,1	1765,23	2893,5	-	-	1:2,48	За счет свободных земель
14	-	ул. Астраханская, 4	-	Под многоэтажный жилой дом	$S_{норм.к} = S_к*У_{з.д}$	241,5*2,84=685,86	1144,65	2154,91	-	363,66	1:3,14	За счет свободных земель
15	МОУ «Средняя общеобразовательная школа №65»	ул. Кировоградская, 53	Муниципальная собственность 03.04.2007 59-59-24/016/2007-537, Постоянное бессрочное пользование 05.02.2001 59-1/3-1/2001-581 Распоряжение №3614-р от 19.12.2000	Под здание школы	При вместимости общеобразовательной школы, учащих-ся: св.600 до 800.....40м² на 1 учащегося	40*750=30000	12704,17	12658,9	-	-	1:0,42	Сформирован по ограждению

16	Собственники гаражей-боксов	ул. Астраханская	Государственная собственность 23.10.1996 статья 214 ГК РФ Аренда долгосрочная (№047-96 от 23.10.1996) Постановление №1340 от 17.07.1996 Постановление №2787 от 23.10.2001 Аренда Постановление главы города №3405 от 17.12.01. Государственная собственность 22.10.1998 Статья 214 ГК РФ Аренда долгосрочная (№065-98 от 11.10.1998) Постановление №2582 от 22.09.1998	Под гараж	30м^2 на 1 машиноместо (1-эт. гаражи)	30*5=150	61,55	231,94		-	1:1,55	За счет объединения земельных участков и свободных земель
21	-	ул. Кировоградская	-	Под бульвар	-	-	-	2036,81	-	-	-	За счет свободных земель
22	-	ул. Астраханская	-	Под бульвар	-	-	-	1283,51	-	-	-	За счет свободных земель
23	Муниципальное образование г.Пермь	ул. Закамская	Государственная собственность статья 214 ГК РФ	Под бульвар	-	-	2270,2	1648,38	-	-	-	За счет выделения земли общего пользования для проезда
24	-	ул. Астраханская, 8	-	Земельный участок общего пользования для проездов	-	-	-	173,99	-	-	-	За счет свободных земель
25	-	ул. Оборонщиков	-	Под бульвар	-	-	-	1740,32	-	-	-	За счет свободных земель

С

План красных линий квартала №3036, ограниченного ул.Шишкина, ул.Закамской, ул.Оборонщиков, ул.Кировоградской Кировского района города Перми

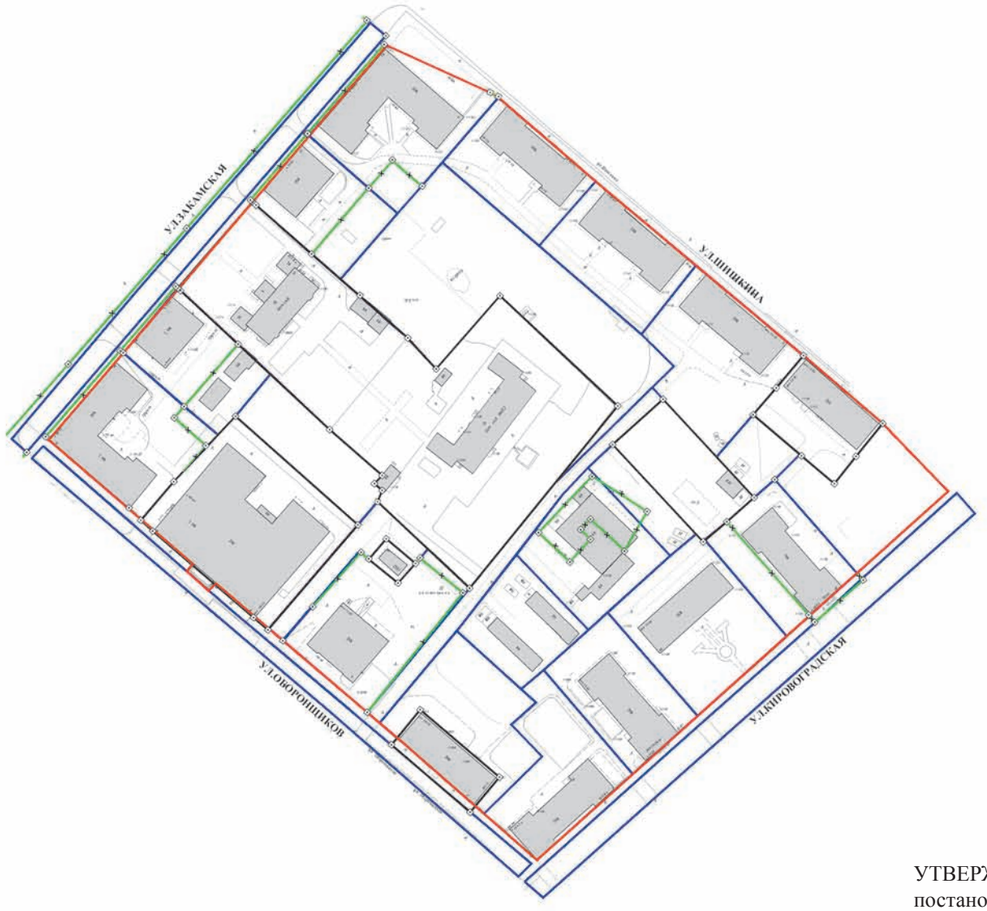

Условные обозначения

- Красные линии
- Линии регулирования застройки
- Границы земельных участков, поставленных на государственный кадастровый учет по материалам межевания
- Границы земельных участков, поставленных на государственный кадастровый учет декларативно
- Изменяемые границы земельных участков
- Вновь проектируемые границы земельных участков
- 2ЮК Существующие здания

УТВЕРЖДЕНО
постановлением
администрации города
от 29.12.2010 № 927

ОГРАЖДЕНИЕ ТЕРРИТОРИЙ ЖИЛЫХ ДОМОВ ПРОЕКТОМ МЕЖЕВАНИЯ НЕ ПРЕДУСМАТРИВАЕТСЯ

						117-ПП		
Изм.	Кол.уч.	Лист	№док.	Подпись	Дата	Проект межевания территории № 44 Кировского района города Перми		
							Стадия	Лист	Листов
Зам.директора по производ.		Дергунова В.Е.				Квартал № 3036	ДПТ	25	1
Рук.группы		Бирина Т.Ю.				План красных линий	ФГУП "Ростехинвентаризация - Федеральное БТИ"		
Инженер		Чимров С.О.				М 1:2000			

Взам.инв.№ | Подпись и дата | Инв.№ подл.

План отводов земельных участков квартала №3036, ограниченного ул.Шишкина, ул.Закамской, ул.Оборонщиков, ул.Кировоградской Кировского района города Перми

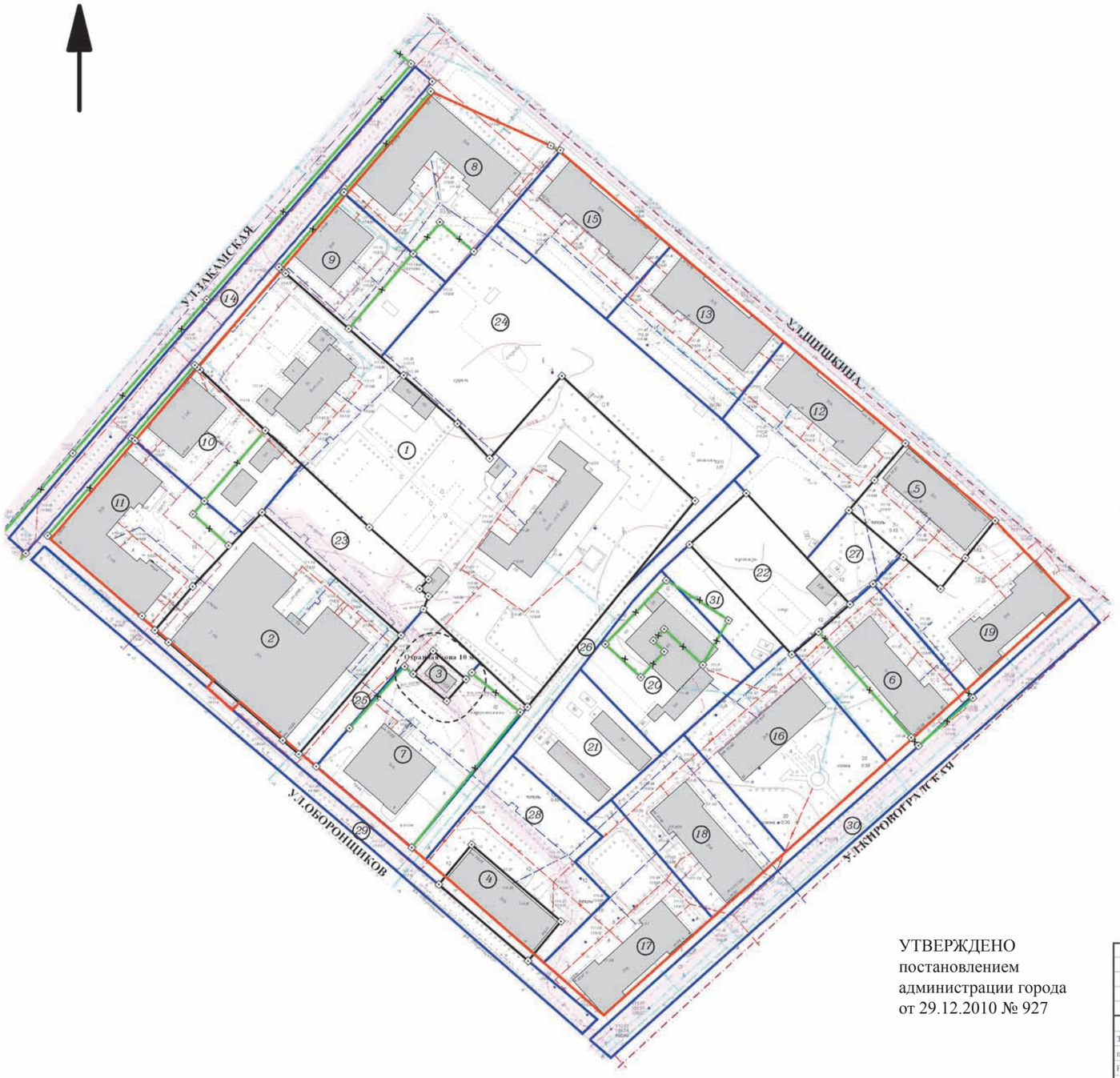

Ситуационный план расположения квартала на территории города М 1:5000

Условные обозначения

- Граница территории
- Красные линии
- Линии регулирования застройки
- Границы земельных участков, поставленных на государственный кадастровый учет по материалам межевания
- Границы земельных участков, поставленных на государственный кадастровый учет декларативно
- Вновь проектируемые границы земельных участков
- Изменяемые границы земельных участков
- Охранные зоны ТП, ЦТП
- Охранные зоны коммуникаций
- Сервитут (обременение для обеспечения проезда, прохода)
- (4) Номер участка на плане
- 2Ю К Существующие здания

УТВЕРЖДЕНО
постановлением
администрации города
от 29.12.2010 № 927

						117-ПМ		
Изм.	Кол.уч.	Лист	Nдок.	Подпись	Дата	Проект межевания территории № 44 Кировского района города Перми		
Зам.директора по производ.		Дергунова В.Е.				Квартал № 3036	Стадия	Лист	Листов
							ДПТ	108	1
Рук.группы		Бирина Т.Ю.				План отводов земельных участков по проекту межевания М 1:1000	ФГУП "Ростехинвентаризация - Федеральное БТИ"		
Инженер		Чимров С.О.							

Взам.инв.№ | Подпись и дата | Инв.№ подл.

Экспликация земельных участков по проекту межевания территории квартала № 3036 Кировского района города Перми

№ п/п	Наименование землепользователя	Адрес объекта	Вид права	Характеристика объекта	Нормативный показатель, м²	Нормативная площадь, м²	Площадь существ. отводов, м²	Площадь по проекту, м²	Обременение участка, м²	Сервитут, м2	Соотношение	Примечание
1	Специальная коррекционная начальная школа-детский сад №152 для детей с нарушением зрения	ул.Закамская, 52а	Постоянное бессрочное пользование 25.05.2001 59-1/03-7/2001-44	Под детский сад	При вместимости яслей-садов, м² на 1 место: св.100 - 35	35*130=4550	10101,9 ± 12,4	10101,87	-	-	1:2,22	-
2	-	ул.Оборонщиков, 8	-	Под административное здание	Административное здание: в зависимости от этажности здания, м² на 1 сотрудника: 44-18,5 при этажности 3-5	44*111=4884	3506,57	3506,57	-	-	1:0,72	-
3	-	ул.Оборонщиков, 6а	Государственная собственность Статья 214 ГК РФ	ТП	-	-	151,95	151,95	-	-	-	-
4	-	ул.Оборонщиков, 4	Постоянное бессрочное пользование 10.04.2000 59-1/3-4/2000-46	Под административное 2-этажное здание	Административное здание: в зависимости от этажности здания, м² на 1 сотрудника: 44-18,5 при этажности 3-5	44*40=1760	713,2 ± 6	713,2	-	-	1:0,41	-
5	-	ул.Шишкина, 3	-	Под административное 2-этажное здание	Административное здание: в зависимости от этажности здания, м² на 1 сотрудника: 44-18,5 при этажности 3-5	44*50=2200	1231,6	1231,64	-	-	1:0,56	-
6	-	ул.Кировоградская, 67	Государственная собственность Статья 214 ГК РФ	Под жилой дом	$S_{норм.к} = S_к * У_{з.д}$	508,2*2,84= 1443,29	1294	1765,75	-	-	1:1,22	За счёт свободных земель
7	-	ул.Оборонщиков, 6	Постоянное бессрочное пользование 16.05.1994 644 Федеральная собственность 14.11.2006 59-59-01/117/2006-150	Под административное здание (разрушенное)	-	-	2210	2338,5	-	-	-	За счёт свободных земель
8	-	ул.Закамская, 56	-	Под жилой дом	$S_{норм.к} = S_к * У_{з.д}$	782,4*2,84= 2222,02	2280,17	2441,6	-	-	1:1,1	За счёт привязки к красной линии и за счёт свободных земель
9	-	ул.Закамская, 54	-	Под жилой дом	$S_{норм.к} = S_к * У_{з.д}$	334,6*2,84= 950,26	1076,16	1580,74	-	-	1:1,66	За счёт привязки к красной линии и за счёт свободных земель
10	-	ул.Закамская, 50	-	Под жилой дом, с нежилыми строениями без выделения земли в натуре	$S_{норм.к} = S_к * У_{з.д}$	334,0*2,84= 948,56	1072,14	1575,18	-	-	1:1,66	За счёт привязки к красной линии и за счёт свободных земель
11	-	ул.Закамская, 48	-	Под жилой дом	$S_{норм.к} = S_к * У_{з.д}$	870,2*2,84= 2471,37	2068,97	2124,51	-	-	1:0,86	За счёт привязки к красной линии и за счёт свободных земель
12	-	ул.Шишкина, 5	-	Под жилой дом	$S_{норм.к} = S_к * У_{з.д}$	467,1*2,84= 1326,56	-	2411,86	-	-	1:1,82	За счёт свободных земель
13	-	ул.Шишкина, 7	-	Под жилой дом	$S_{норм.к} = S_к * У_{з.д}$	518,7*2,84= 1473,11	-	1722,62	-	-	1:1,17	За счёт свободных земель

14	-	ул.Закамская	Муниципальная собственность 03.04.2007 59-59-24/016/2007-546	бульвар	-	-	2129,4	1754,28	-	-	-	За счёт выделения доро-ги общего пользования
15	-	ул.Шишкина, 9	-	Под жилой дом	$S_{норм.к} = S_к * У_{з.д}$	567,2*2,84= 1610,85	-	1640,76	-	-	1:1,02	За счёт свободных земель
16	-	ул.Кировоградская, 65	Государственная собственность Статья 214 ГК РФ	Под жилой дом	$S_{норм.к} = S_к * У_{з.д}$	500,9*2,84= 1422,56	-	2491,8	-	-	1:1,75	За счёт свободных земель
17	-	ул.Кировоградская/ Оборонщиков, 61/2	-	Под жилой дом	$S_{норм.к} = S_к * У_{з.д}$	554,9*2,84= 1575,92	-	1945,57	-	-	1:1,23	За счёт свободных земель
18	-	ул.Кировоградская, 63	-	Под жилой дом	$S_{норм.к} = S_к * У_{з.д}$	458,1*2,84= 1301,0	-	1793,73	-	-	1:1,38	За счёт свободных земель
19	-	ул.Шишкина/ Кировоградская, 1/69	-	Под жилой дом	$S_{норм.к} = S_к * У_{з.д}$	548,4*2,84= 1557,46	-	1816,48	-	-	1:1,17	За счёт свободных земель
20	-	ул. Кировоградская, 65	Федеральная собственность 14.05.2007 59-59-24/027/2007-188	Под объекты культурно-бытового назначения	-	-	600	1903,4	-	-	1:3,33	За счёт свободных земель
21	-	ул.Кировоградская, 65а	-	Под гараж	-	-	-	1340,47	-	-	-	За счёт свободных земель
22	-	ул.Кировоградская, 65а	-	земельный участок под строительство	-	-	1364,09	1364,09	-	-	-	За счёт свободных земель
23	-	ул.Оборонщиков, 8	-	дополнительный участок к участку №1	-	-	-	1296,9	-	-	-	За счёт свободных земель
24	-	ул.Шишкина, 9	-	дополнительный участок к участку №1	-	-	-	4938,9	-	-	-	За счёт свободных земель
25	-	ул.Оборонщиков, 6	-	Земельный участок общего пользования для проезда	-	-	-	666,9	-	-	-	За счёт свободных земель
26	-	между ул.Оборонщиков и ул.Шишкина	-	Земельный участок общего пользования для проезда	-	-	-	987,5	-	-	-	За счёт свободных земель
27	-	ул.Шишкина, 3	-	дополнительный участок к участку №5	-	-	-	524,54	-	-	-	За счёт свободных земель
28	-	ул.Оборонщиков, 7	-	дополнительный участок к участку №4	-	-	-	1767,35	-	-	-	За счёт свободных земель
29	-	ул.Оборонщиков	-	под бульвар	-	-	-	1476,32	-	-	-	За счёт свободных земель
30	-	ул.Кировоградская	-	под бульвар	-	-	-	2230,25	-	-	-	За счёт свободных земель
31	-	ул.Кировоградская	-	земельный участок свободный от застройки		-	-	618,7	-	-	-	За счёт свободных земель

С

План красных линий квартала №3044, ограниченного ул.Шишкина, ул.Закамской, ул.Кировоградской, ул.Липатова Кировского района города Перми

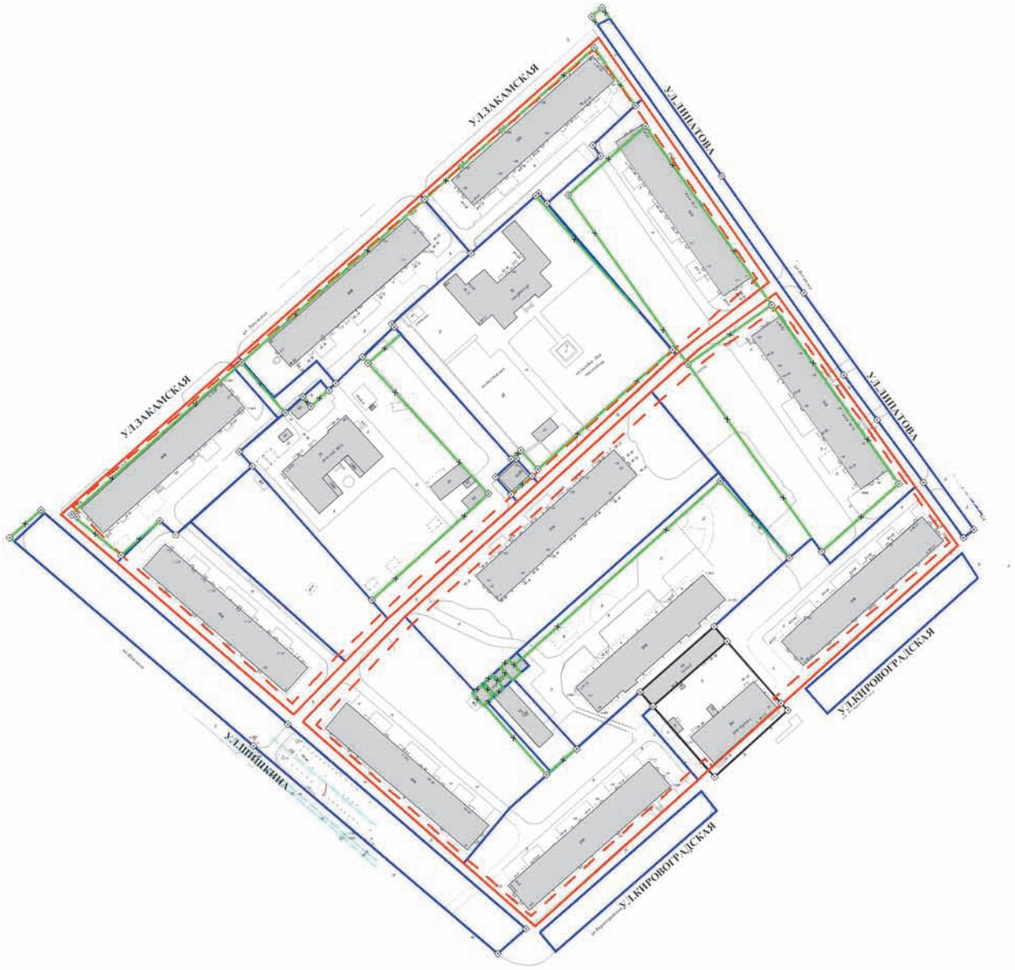

Условные обозначения

- Красные линии
- Линии регулирования застройки
- Границы земельных участков, поставленных на государственный кадастровый учет по материалам межевания
- Границы земельных участков, поставленных на государственный кадастровый учет декларативно
- Изменяемые границы земельных участков
- Вновь проектируемые границы земельных участков
- 2ЮК Существующие здания

ОГРАЖДЕНИЕ ТЕРРИТОРИЙ ЖИЛЫХ ДОМОВ ПРОЕКТОМ МЕЖЕВАНИЯ НЕ ПРЕДУСМАТРИВАЕТСЯ

УТВЕРЖДЕНО
постановлением
администрации города
от 29.12.2010 № 927

						117-ПП		
Изм.	Кол.уч.	Лист	№док.	Подпись	Дата	Проект межевания территории № 44 Кировского района города Перми		
Зам.директора по производ.		Дергунова В.Е.				Квартал № 3044	Стадия	Лист	Листов
Рук.группы		Бирина Т.Ю.					ДПТ	10	1
Инженер		Чимров С.О.				План красных линий М 1:2000	ФГУП "Ростехинвентаризация - Федеральное БТИ"		

Взам. инв.№ | Подпись и дата | Инв. № подл.

План отводов земельных участков квартала №3044, ограниченного ул.Шишкина, ул.Закамской, ул.Кировоградской, ул.Липатова Кировского района города Перми

С

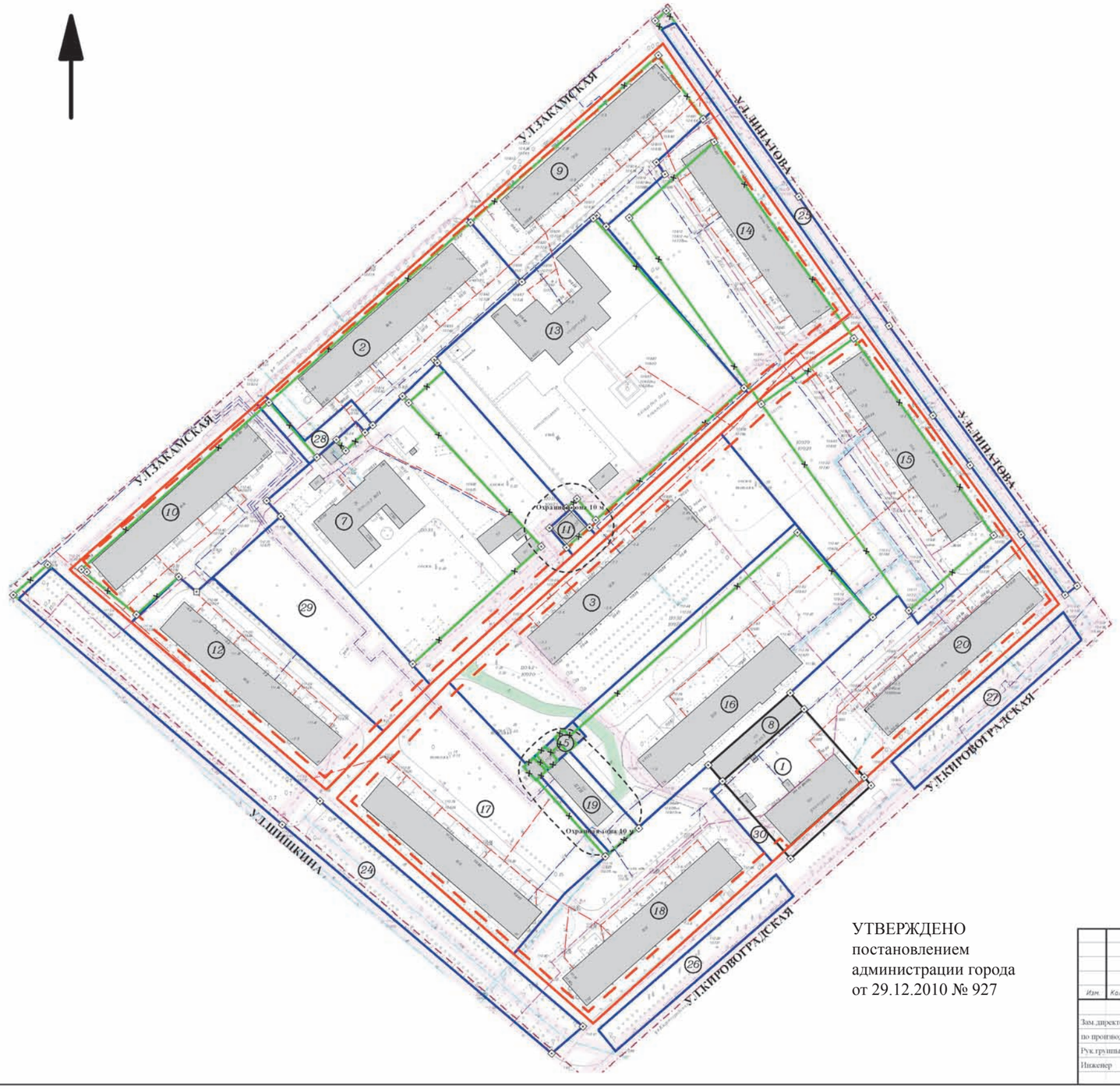

Ситуационный план расположения квартала на территории города М 1:5000

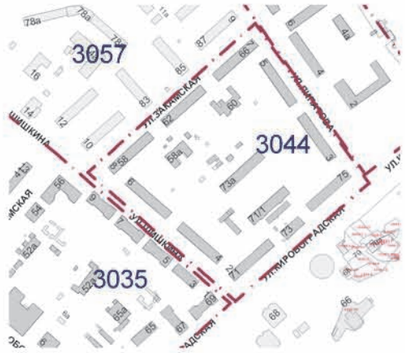

Условные обозначения

- Граница территории
- Красные линии
- Линии регулирования застройки
- Границы земельных участков, поставленных на государственный кадастровый учет по материалам межевания
- Границы земельных участков, поставленных на государственный кадастровый учет декларативно
- Вновь проектируемые границы земельных участков
- Изменяемые границы земельных участков
- Охранные зоны ТП, ЦТП
- Охранные зоны коммуникаций
- Сервитут (обременение для обеспечения проезда, прохода)
- (21) Номер участка на плане
- Существующие здания

УТВЕРЖДЕНО
постановлением
администрации города
от 29.12.2010 № 927

						117-ПМ		
Изм.	Кол.уч.	Лист	№док.	Подпись	Дата	Проект межевания территории № 44 Кировского района города Перми		
Зам.директора по проектир.		Дергунова В.Е.				Квартал № 3044	Стадия: ДПТ	Лист: 20 / Листов: 1
Рук.группы		Бирина Т.Ю.				План отводов земельных участков по проекту межевания М 1:1000	ФГУП "Ростехинвентаризация - Федеральное БТИ"	
Инженер		Чимров С.О.						

Инв.№ подл. | Подпись и дата | Взам.инв.№

Экспликация земельных участков по проекту межевания территории квартала № 3044 Кировского района города Перми

№ п/п	Наименование землепользователя	Адрес объекта	Вид права	Характеристика объекта	Нормативный показатель, м²	Нормативная площадь, м²	Площадь существ. отводов, м²	Площадь по проекту, м²	Обременение участка, м²	Сервитут, м²	Соотношение	Примечание
1	ООО ПКФ «Арион»	ул.Кировоградская, 73	Государственная собственность Статья 214 ГК РФ Договор аренды земельного участка от 23.06.2004 №044-04К аренда краткосрочная с 08.05.2004 по 07.04.2009 Постановление №1283 от 07.05.2004	Под здание магазина и киоск	Предприятия торговли, м² торговой площади: до 250.....0,08га на 100м² торговой площади	Встроенное помещение: 8*180=1440	1383,78	1384,08	-	-	-	В пределах отвода
2	ФГУП «НИИ полимерных материалов»	ул.Закамская, 62	Бессрочное пользование Решение ГИК №1122 от 10.10.1957 Решение ГИК №351 от 14.05.1964 Постановление №1209 от 17.04.2002	Под многоэтажный жилой дом	$S_{норм.к} = S_к * У_{з.д}$	1675,1*1,57= 2629,91	2772,19	2699,55	-	-	1:1,03	За счет привязки к красной линии и выделения земельного участка для проезда
3	-	ул.Кировоградская, 73а	Бессрочное пользование Решение ГИК №661 от 03.07.1953	Под жилой дом	$S_{норм.к} = S_к * У_{з.д}$	1667,6*1,57= 2618,13	-	5157,37	-	178,7	1:1,97	За счет свободных земель
5	Собственники гаражей-боксов	во дворе жилого дома ул.Кировоградской, 73а	Аренда краткосрочная Договор аренды земельного участка от 23.01.2003 №004-03К Постановление №3561 от 17.12.2002 Собственность Постановление №965 от 13.04.2004 Государственная собственность 30.10.2000 Статья 214 ГК РФ Аренда долгосрочная (№061-00 от 30.10.2000) Распоряжение №3013-р от 27.10.2000	Под наземную автостоянку закрытого типа (кирпичный гараж) Под укрытие капи-тального типа для хранения автомобиля (гараж-бокс №5) на основании постановления №965 от 13.04.2004г.	30м² на 1 машиноместо (1-эт. гаражи)	30*5=150	88,54	157,43	-	-	1:1,05	За счет объединения и за счет свободных земель
7	МДОУ «Детский сад № 71»	ул.Закамская, 58а	Муниципальная собственность 10.01.2007 59-59-01/123/2006-201 Постоянное бессрочное пользование 20.06.2002 59-1/03-10/2002-209 Постановление №1209 от 17.04.2002	Под здание детского сада	При вместимости яслей-садов, м² на 1 место: до 100 мест - 40	40*75 = 3000	4516,4	6380,09	-	-	1:2,13	За счет свободных земель
8	ООО ПКФ «Арион»	ул.Кировоградская, 73	Государственная собственность Статья 214 ГК РФ Аренда земли с 17.01.2003г. по 16.12.2007г. (59-1/03-7/2003-828 от 03.10.2003) Договор аренды земельного участка от 07.03.2008 №015-08к Постановление №195 от 16.01.2003 Приказ управления земельных отношений №102-з от 11.02.2008	Под здание склада (лит. Б. Б1. Б2) с холодным пристроем (лит. Б2)	-	-	290	289,99	289,99	-	-	В пределах отвода
9	-	ул.Закамская, 66	-	Под многоэтажный жилой дом	$S_{норм.к} = S_к * У_{з.д}$	1665,7*1,57= 2615,15	2565,45	2844,03	-	-	1:1,09	За счет привязки к красной линии
10	-	ул.Закамская, 58	-	Под многоэтажный жилой дом	$S_{норм.к} = S_к * У_{з.д}$	1444,3*1,57= 2267,55	2478,06	2705,70	-	-	1:1,19	За счет привязки к красной линии и выделения земельного участка для проезда
11	ОАО «МРСК Урала»	ул.Кировоградская, 73а	-	ТП № 1556 ЭСК «ЭПВРЗ»	-	-	99	135,49	-	-	-	За счет привязки к красной линии
12	Строительно-монтажный трест №29	ул.Шишкина, 6	Бессрочное пользование Решение ГИК №1386 29.12.1956 Постановление №1209 от 17.4.2002	Под жилой дом	$S_{норм.к} = S_к * У_{з.д}$	1677,6*1,57= 2633,83	-	2623,36	-	-	1:1	За счет свободных земель

13	ФКП «Пермский пороховой завод»	ул.Закамская, 60а	Бессрочное пользование Решение №351 14.05.1964	Под здание школы кикбоксинга	При вместимости общеобразовательной школы, учащихся: св.40 до 400……50м² на 1 учащегося	50*110=5500	5949,85	6269,49	-	-	1:1,14	За счет привязки к красной линии и за счет свободных земель
14	Организация п/я № 11	ул.Липатова, 5	Бессрочное пользование №2096 Решение ГИК №801 от 24.07.1958	Под жилой дом	$S_{норм.к} = S_к * У_{з.д}$	1608,2*1,57= 2524,87	3300	4044,03	-	-	1:1,6	За счет привязки к красной линии и за счет свободных земель
15	АО «Сорбент»	ул.Липатова, 3	Бессрочное пользование 22.11.1957 1922 Решение ГИК №1163 от 24.10.1957 Решение ГИК №801 от 24.07.1958	Под жилой дом	$S_{норм.к} = S_к * У_{з.д}$	1314,8*1,57= 2064,24	3500	5431,56	-	-	1:2,63	За счет привязки к красной линии и за счет свободных земель
16	-	ул.Кировоградская, 71/1	-	Под жилой дом	$S_{норм.к} = S_к * У_{з.д}$	3254,4*0,98= 3189,31	5000	4784,16	-	150,44	1:1,5	За счет выделения земельных участков под ЦТП и под гаражи
17	-	ул.Шишкина, 4	-	Под жилой дом	$S_{норм.к} = S_к * У_{з.д}$	1678,4*1,57= 2635,09	-	4349,97	-	-	1:1,65	За счет свободных земель
18	-	ул.Кировоградская/ Шишкина, 71/2	-	Под жилой дом	$S_{норм.к} = S_к * У_{з.д}$	1530,7*1,57= 2403,2	-	3559,86	-	-	1:1,48	За счет свободных земель
19	-	ул.Кировоградская,71/1	-	Под ЦТП	-	-	-	496,74	-	-	-	За счет уменьшения участка №16
20	-	ул.Кировоградская, 75	-	Под жилой дом	$S_{норм.к} = S_к * У_{з.д}$	1633,2*1,57= 2564,12	-	3232,67	-	-	1:1,26	За счет свободных земель
24	Муниципальное образование г.Пермь	ул.Шишкина	-	Под бульвар	-	-	3768,4	3728,43	-	-	-	Сформирован по существующей планировке
25	Муниципальное образование г.Пермь	ул.Липатова	Государственная собственность Статья 214 ГК РФ	Под бульвар	-	-	1379,4	1349,41	-	-	-	Сформирован по существующей планировке
26	-	ул.Кировоградская	-	Под бульвар	-	-	-	811,21	-	-	-	За счет свободных земель
27	-	ул.Кировоградская	-	Под бульвар	-	-	-	961,26	-	-	-	За счет свободных земель
28	-	ул.Закамская, 62	-	Земельный участок общего пользования для проездов	-	-	-	285,41	-	-	-	За счет уменьшения участков №2, 10
29	-	ул.Шишкина, 6	-	Земельный участок общего пользования для участков №10,12	-	-	-	2216,56	-	-	-	За счет свободных земель и участка №10
30	-	ул.Кировоградская, 73	-	Земельный участок общего пользования для проездов	-	-	-	179,28	-	-	-	За счет свободных земель

С

План красных линий квартала №3050, ограниченного ул.Маршала Рыбалко, ул.Кировоградской, ул.Липатова Кировского района города Перми

Условные обозначения

- Красные линии
- Линии регулирования застройки
- Границы земельных участков, поставленных на государственный кадастровый учет по материалам межевания
- Границы земельных участков, поставленных на государственный кадастровый учет декларативно
- Вновь проектируемые границы земельных участков
- Изменяемые границы земельных участков
- 2КЖ Существующие здания

ОГРАЖДЕНИЕ ТЕРРИТОРИЙ ЖИЛЫХ ДОМОВ ПРОЕКТОМ МЕЖЕВАНИЯ НЕ ПРЕДУСМАТРИВАЕТСЯ

УТВЕРЖДЕНО
постановлением
администрации города
от 29.12.2010 № 927

Изм.	Кол.уч.	Лист	№док.	Подпись	Дата	117-ПП		
						Проект межевания территории № 44 Кировского района города Перми		
							Стадия	Лист	Листов
Зам.директора по производ.		Дергунова В.Е.				Квартал № 3050	ДПТ	8	1
Рук.группы		Бирина Т.Ю.				План красных линий	ФГУП "Ростехинвентаризация - Федеральное БТИ"		
Инженер		Чимров С.О.				М 1:2000			

Взам.инв.№ | Подпись и дата | Инв.№ подл.

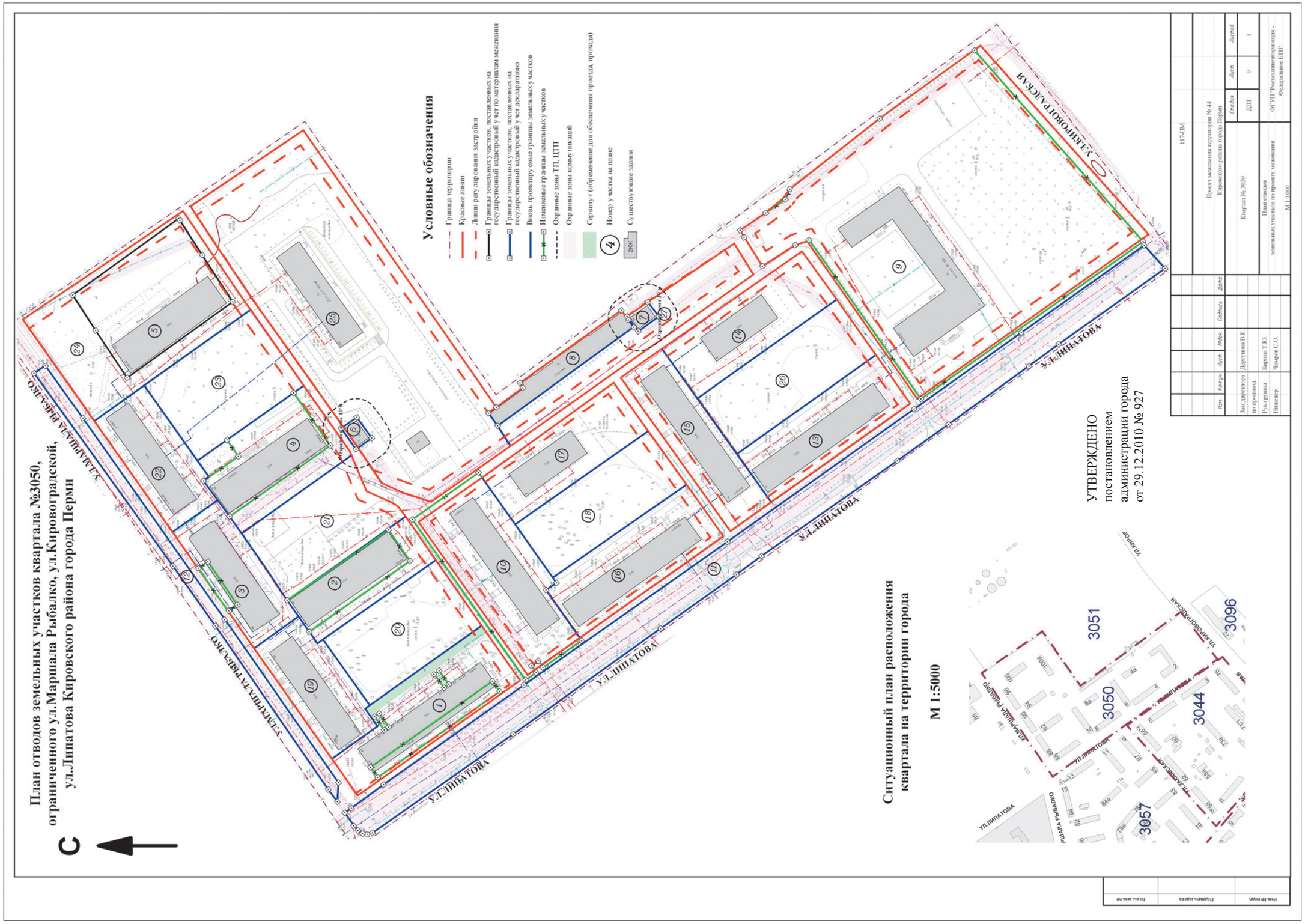
План отводов земельных участков квартала №3050,
ограниченного ул.Маршала Рыбалко, ул.Кировоградской,
ул.Липатова Кировского района города Перми
С
Условные обозначения
Граница территории
Красные линии
Линии регулирования застройки
Границы земельных участков, поставленных на государственный кадастровый учет по материалам межевания
Границы земельных участков, поставленных на государственный кадастровый учет декларативно
Вновь проектируемые границы земельных участков
Изменяемые границы земельных участков
Охранные зоны ТП, ЦТП
Охранные зоны комму никаций
Сервитут (обременение для обеспечения проезда, прохода)
Номер участка на плане
Существующие здания
УЛ.МАРШАЛА РЫБАЛКО
УЛ.КИРОВОГРАДСКАЯ
УЛ.ЛИПАТОВА
Ситуационный план расположения квартала на территории города
М 1:5000
УЛ.ЛИПАТОВА
УЛ.КИРОВ
УЛ.КИРОВОГРАДСКАЯ
УЛ.МАРШАЛА РЫБАЛКО
3051
3050
3044
3096
3057
УТВЕРЖДЕНО
постановлением
администрации города
от 29.12.2010 № 927
117-ДМ
Проект межевания территории № 44
Кировского района города Перми
Квартал № 3050
План отводов
земельных участков по проекту межевания
М1:1000
Стадия
Лист
Листов
ДПТ
9
1
ФГУП Ростехинвентаризация - Федеральное БТИ
Изм.
Кол.уч.
Лист
№док.
Подпись
Дата
Зам.директора по производ.
Дергунова В.Е.
Рук.группы
Баршина Т.Ю.
Инженер
Чиварев С.О.
Инв.№ подл.
Подпись и дата
Взам.инв.№

Экспликация отводов по проекту межевания территории квартала № 3050 Кировского района города Перми

№ п/п	Наименование землепользователя	Адрес объекта	Вид права	Характеристика объекта	Нормативный показатель, м²	Нормативная площадь, м²	Площадь существ. отводов, м²	Площадь по проекту, м²	Обременение участка, м²	Сервитут, м²	Соотношение	Примечание
1	Магазин: ИП Грабовенко Л.А.	ул.Маршала Рыбалко, 86	Государственная собственность Статья 214 ГК РФ Аренда земли с 30.04.1996г. по 29.04.2011г. (№59-59-24/170/2006-164 от 07.12.2006)	Жилой дом со встроенным помещением магазина	Жилой дом: $S_{норм.к} = S_к*У_{з.д}$ Предприятия торговли: 650 - 1500м² торговой площади.....0,06-0,04 га на 100м² торговой площади	Жилой дом: 1702,0*1,34=2280,68 Магазин: 4*130=520 ИТОГО: 7496,68	Магазин: 428,42	2525,75	428,42	261,76	1:0,34	За счет привязки к красной линии и за счет свободных земель
2	АО «Строительно-монтажный трест №6/29»	ул.Маршала Рыбалко, 92	Постоянное бессрочное пользование 23.05.1995 2763 Федеральная собственность 12.05.2007 59-59-24/027/2007-187 Постановление №139 от 26.01.1995	Под здание общежития	$S_{норм.к} = S_к*У_{з.д}$	1586,5*1,34=2125,91	1000	1598,95	-	-	1:0,75	За счет привязки к красной линии и за счет свободных земель
3	Банк: СБЕРБАНК 6985 КИРОВСКИЙ Ф-Л	ул.Маршала Рыбалко, 90	Постоянное бессрочное пользование 21.08.1996 4956 Постановление №416 от 30.07.1996	Под жилой дом Под здание филиала Кировского отделения Сбербанка № 6985	Жилой дом: $S_{норм.к} = S_к*У_{з.д}$ Банк: 0,05 — при 3-операционных местах	Жилой дом: 2546,3*0,83=2113,43 Банк: 0,2*10000=2000 Итого: 4113,43	Банк: 124,8	1641,77	-	-	1:0,4	За счет привязки к красной линии и за счет свободных земель
4	АО «Строительно-монтажный трест №6/29»	ул.Маршала Рыбалко, 94	Постоянное бессрочное пользование 23.05.1995 2765 Федеральная собственность 14.05.2007 59-59-24/027-2007-189 Постановление №3284 от 11.11.2004	Под здание общежития	$S_{норм.к} = S_к*У_{з.д}$	1730,1*1,34=2318,33	1487,44	2388,89	-	-	1:1,03	За счет свободных земель
5	Химико-технологический техникум	ул.Маршала Рыбалко, 100	Постоянное бессрочное пользование 04.10.1995 б/н, Федеральная собственность 24.10.2006 59-59-01/115/2006-351 Постановление №1240 от 20.06.1995 Постановление №1580 от 02.08.1995	Под здание общежития	$S_{норм.к} = S_к*У_{з.д}$	1410,6*1,34=1890,2	2704±11	2705,35	-	-	1:1,43	В пределах отвода
6	ОАО «МРСК Урала»	ул.Маршала Рыбалко, 94	-	ТП № 1566	-	-	104	103,23	-	-	-	В пределах отвода
7	ОАО «МРСК Урала»	ул.Липатова, 4а	-	ТП № 1567 ЭСК «ЭПВРЗ»	-	-	97	96,72	-	-	-	В пределах отвода
8	ГСК «Парковый»	ж.р.Закамск	Бессрочное пользование 16.11.1999 039315 Постановление №983 от 19.05.1999	Под капитальные гаражи	30 м² на 1 машино-место (1-эт. гаражи)	30*23=690	697	696,91	-	-	1:1,01	В пределах отвода
9	МОУ «Средняя школа №119»	ул.Липатова, 2	Муниципальная собственность 07.12.2006 59-59-01/120/2006-211 Постоянное бессрочное пользование 06.02.2002 59-1/03-1/2002-369 Постановление №2610 от 08.10.2001	Под здание школы	При вместимости общеоб-разовательной школы, уча-щихся: св.800 до 1100..... 33м² на 1 учащегося	33*860=28380	14043,2	14447,86	-	-	1:0,51	За счет привязки к красной линии
10	-	ул.Липатова, 10	-	Под многоэтажный жилой дом	$S_{норм.к} = S_к*У_{з.д}$	2069,9*1,34=2773,67	3158,15	2873,43	-	-	1:1,04	За счет привязки к красной линии
11	МО г.Пермь	ул.Липатова	Приказ №1177 от 12.07.06	Под бульвар	-	-	6639,4	6633,64	-	-	-	-
12	МО г.Пермь	ул.Маршала Рыбалко	-	Под бульвар	-	-	1321,5	1320,51	-	-	-	-

13	-	ул.Липатова, 4	-	Под жилой дом	$S_{норм.к} = S_к * У_{з.д}$	2062,6*1,34=2763,88	-	2119,67	-	-	1:0,77	За счет свободных земель
14	-	ул.Липатова, 4а	-	Под жилой дом	$S_{норм.к} = S_к * У_{з.д}$	1038,6*1,34=1391,72	-	2149,43	-	-	1:1,54	За счет свободных земель
15	-	ул.Липатова, 6	-	Под жилой дом	$S_{норм.к} = S_к * У_{з.д}$	2068,6*1,34=2771,92	-	1975,82	-	-	1:0,71	За счет свободных земель
16	-	ул.Липатова, 8	-	Под жилой дом	$S_{норм.к} = S_к * У_{з.д}$	2095,5*1,34=2807,97	-	2340,25	-	-	1:0,83	За счет свободных земель
17	-	ул.Липатова, 8а	-	Под жилой дом	$S_{норм.к} = S_к * У_{з.д}$	1046,3*1,34=1402,04	-	1982,81	-	-	1:1,41	За счет свободных земель
18	-	ул.Липатова	-	Дополнительный участок под детскую площадку для участ-ков №15, 16, 17	-	-	-	2227,97	-	-	-	За счет свободных земель
19	-	ул.Маршала Ры-балко, 88	-	Под жилой дом	$S_{норм.к} = S_к * У_{з.д}$	1485,9*1,34=1991,11	-	1668,51	-	-	1:0,84	За счет свободных земель
20	-	ул.Маршала Рыбалко, ул.Липатова	-	Земельный участок под детскую площад-ку для участков №1, 2, 19	-	-	-	2317,19	-	-	-	За счет свободных земель
21	-	ул.Маршала Рыбалко, ул.Липатова	-	Земельный участок под детскую площад-ку для участков №2, 3	-	-	-	2281,99	-	-	-	За счет свободных земель
22	-	ул.Маршала Ры-балко, 96	-	Под жилой дом	$S_{норм.к} = S_к * У_{з.д}$	1484,0*1,34=1988,56	-	1717,28	-	-	1:0,86	За счет свободных земель
23	-	ул.Маршала Ры-балко	-	Земельный участок под детскую площад-ку для участков №4, 22	-	-	-	2522,87	-	-	-	За счет свободных земель
24	-	ул.Маршала Ры-балко, 100	-	Дополнительный учас-ток для участка №5	-	-	-	2196,46	-	-	-	За счет свободных земель
25	МДОУ «Детский сад №247»	ул.Маршала Рыбалко, 100а	-	Под здание детского сада	При вместимости яслей-са-дов, $м^2$ на 1 место: св.100-35	35*110=3850	-	10586,38	-	-	1:2,75	За счет свободных земель
26	-	ул.Липатова	-	Земельный участок под детскую площад-ку для участков №13, 14	-	-	-	2434,21	-	-	-	За счет свободных земель
27	-	ул.Липатова	-	Свободный от застрой-ки земельный участок общего поль-зования	-	-	-	1798,47	-	-	-	За счет свободных земель

С

План красных линий кварталов №3090, 7044, ограниченных ул.Автозаводской, ул.Гальперина, ул.Химградской Кировского района города Перми

Условные обозначения

- Красные линии
- Линии регулирования застройки
- Границы земельных участков, поставленных на государственный кадастровый учет по материалам межевания
- Границы земельных участков, поставленных на государственный кадастровый учет декларативно
- Вновь проектируемые границы земельных участков
- Изменяемые границы земельных участков
- Существующие здания

УТВЕРЖДЕНО
постановлением
администрации города
от 29.12.2010 № 927

ОГРАЖДЕНИЕ ТЕРРИТОРИЙ ЖИЛЫХ ДОМОВ ПРОЕКТОМ МЕЖЕВАНИЯ НЕ ПРЕДУСМАТРИВАЕТСЯ

Взам. инв. № | Подпись и дата | Инв. № подл.

Изм.	Кол.уч.	Лист	№док.	Подпись	Дата				
						117-ПП			
						Проект межевания территории № 44 Кировского района города Перми			
							Стадия	Лист	Листов
Зам.директора по производ.		Дергунова В.Е.				Квартал № 3090,7044	ДПТ	9	1
Рук.группы		Бирина Т.Ю.				План красных линий	ФГУП "Ростехинвентаризация - Федеральное БТИ"		
Инженер		Чимров С.О.				М 1:2000			

С

План отводов земельных участков кварталов №3090, 7044, ограниченных ул.Автозаводской, ул.Гальперина,ул.Химградской Кировского района города Перми

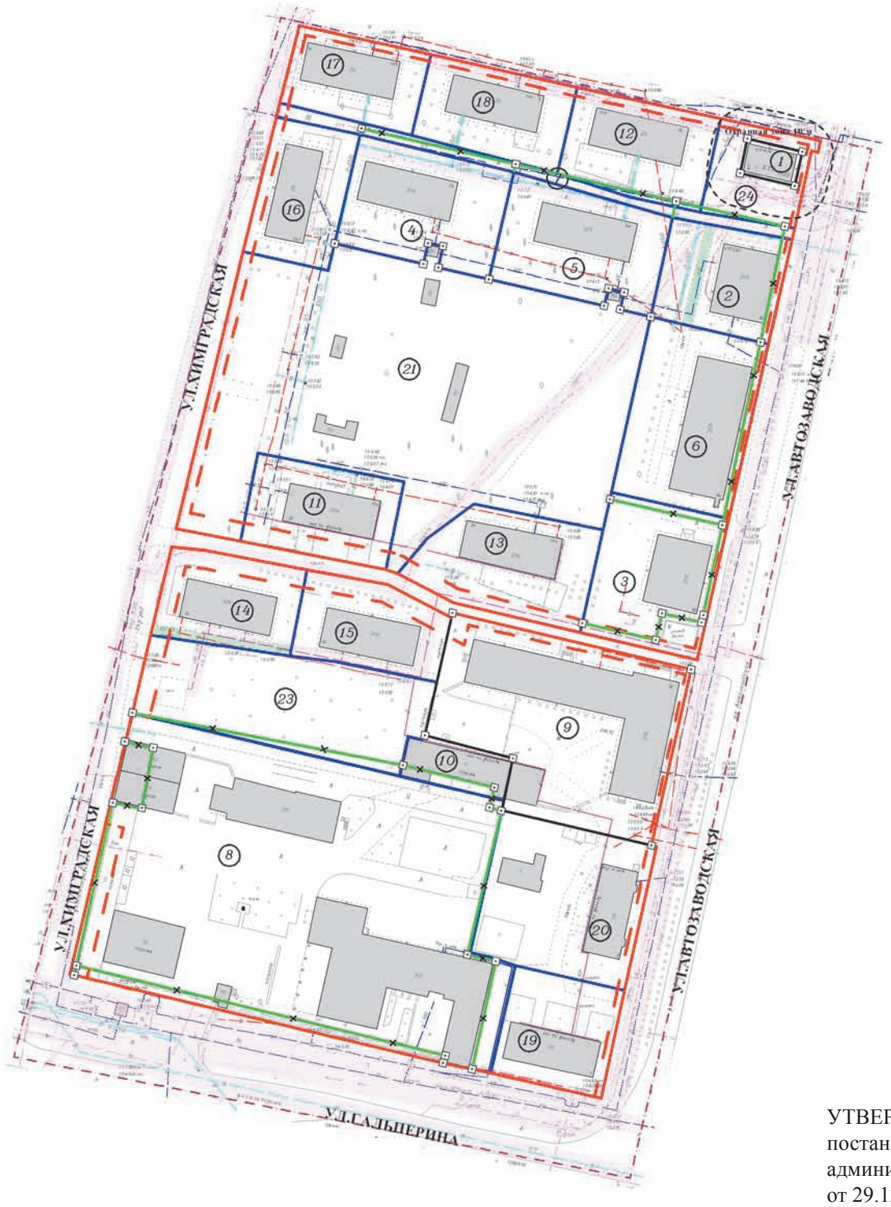

Ситуационный план расположения квартала на территории города М 1:5000

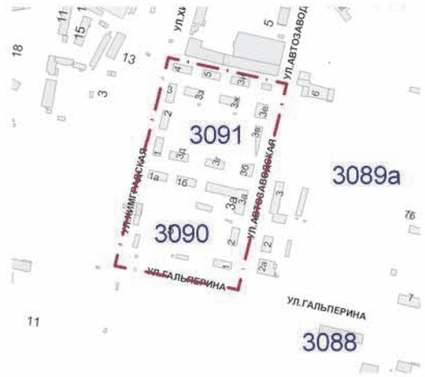

Условные обозначения

- Граница территории
- Красные линии
- Линии регулирования застройки
- Границы земельных участков, поставленных на государственный кадастровый учет по материалам межевания
- Границы земельных участков, поставленных на государственный кадастровый учет декларативно
- Вновь проектируемые границы земельных участков
- Изменяемые границы земельных участков
- Охранные зоны ТП, ЦТП
- Охранные зоны коммуникаций
- Сервитут (обременение для обеспечения проезда, прохода)
- (4) Номер участка на плане
- 2ЮК Существующие здания

УТВЕРЖДЕНО
постановлением
администрации города
от 29.12.2010 № 927

						117-ПМ		
Изм.	Кол.уч.	Лист	№док.	Подпись	Дата	Проект межевания территории № 44 Кировского района города Перми		
Зам.директора по производ.		Дергунова В.Е				Кварталы № 7044, 3090	Стадия	Лист	Листов
Рук.группы		Бирина Т.Ю.					ДПТ	14	1
Инженер		Чимров С.О.				План отводов земельных участков по проекту межевания М 1:1000	ФГУП "Ростехинвентаризация - Федеральное БТИ"		

Взам. инв.№ | Подпись и дата | Инв.№ подл.

Экспликация отводов по проекту межевания территории кварталов № 3090, 7044 Кировского района города Перми

№ п/п	Наименование землепользователя	Адрес объекта	Вид права	Характеристика объекта	Нормативный показатель, м²	Нормативная площадь, м²	Площадь существ. отводов, м²	Площадь по проекту, м²	Обременение участка, м²	Сервитут, м²	Соотношение	Примечание
1	ОАО «МРСК Урала»	ул.Автозаводская, 3	-	Под ТП1519 ЭСК «Химград»	-	-	149,12	149,19	-	-	-	В пределах отвода
2	-	ул.Автозаводская, 3е	-	Под многоэтажный жилой дом	$S_{норм.к} = S_к*У_{з.д}$	326,7*2,84=927,83	1003,42	953,14	-	72,79	1:1,03	За счет привязки к красной линии и выделения участка №7
3	-	ул.Автозаводская, 3б	-	Под многоэтажный жилой дом	$S_{норм.к} = S_к*У_{з.д}$	42,3*2,84=120,13	1027,58	1309,85	-	-	1:10,9	За счет привязки к красной линии
4	-	ул.Автозаводская, 3з	-	Под многоэтажный жилой дом	$S_{норм.к} = S_к*У_{з.д}$	273,8*2,84=777,59	1386,43	1299,66	-	-	1:1,67	За счет выделения участка №7
5	-	ул.Автозаводская, 3ж	-	Под многоэтажный жилой дом	$S_{норм.к} = S_к*У_{з.д}$	271,9*2,84=772,2	1455,95	1298,1	-	-	1:1,68	За счет выделения участка №7
6	-	ул.Автозаводская, 3в	-	Под многоэтажный жилой дом	$S_{норм.к} = S_к*У_{з.д}$	611,0*2,84=1735,24	1610,61	1635,91	-	-	1:0,94	За счет привязки к красной линии и выделения участка №3
7	-	между улицами Магистральная и Автозаводская	-	Земельный участок общего пользования для проезда	-	-	-	436,04	-	-	-	За счет участков №2,4,5
8	ФКП «Пермский пороховой завод»	ул.Гальперина, 5(29)	Постоянное бессрочное пользование 12.05.1998 35-25 Федеральная собственность 06.10.2006 59-59-01/115/2006-257	Под здание пожарной части	м²н а1с отрудника: 44-18,5 при этажности3- 5	44*110=4840	7760	8198,3	-	-	1:1,69	За счет привязки к красной линии и выделения участков №10,23
9	-	ул.Автозаводская, 3а	Государственная собственность Статья 214 ГК РФ Аренда земли с 05.07.2005г. по 04.06.2010г. (№59-59-01/634/2005-519 от 16.08.2005г.) Ипотека с 18.10.2005г. (№ 59-59-01/637/2005-265 от 18.10.2005)	Под 2-этажное кирпичное административное здание	м²н а1с отрудника: 44-18,5 при этажности3- 5	18,5*30=555	2969,58	2969,84	2969,84	-	1:5,35	В пределах отвода
10	-	ул.Автозаводская, 3а	-	Дополнительный участок для участка №9	-	-	-	354,37	-	-	-	За счет свободных земель
11	-	ул.Автозаводская, 3д	-	Под жилой дом	$S_{норм.к} = S_к*У_{з.д}$	322,9*2,84=917,04	-	1008,17	-	-	1:1,1	За счет свободных земель
12	-	ул.Автозаводская, 3и	-	Под жилой дом	$S_{норм.к} = S_к*У_{з.д}$	348,9*2,84=990,88	-	1045,62	-	-	1:1,06	За счет свободных земель
13	-	ул.Автозаводская, 3г	-	Под жилой дом	$S_{норм.к} = S_к*У_{з.д}$	339,4*2,84=963,9	-	1268,72	-	-	1:1,32	За счет свободных земель
14	-	ул.Магистральная, 1а	-	Под жилой дом	$S_{норм.к} = S_к*У_{з.д}$	265,7*2,84=754,59	-	945,91	-	110,53	1:1,25	За счет свободных земель
15	-	ул.Магистральная, 1б	-	Под жилой дом	$S_{норм.к} = S_к*У_{з.д}$	268,9*2,84=763,68	-	923,09	-	-	1:1,21	За счет свободных земель
16	-	ул.Магистральная, 3	-	Под жилой дом	$S_{норм.к} = S_к*У_{з.д}$	348,5*2,84=989,74	-	906,87	-	-	1:0,92	За счет свободных земель
17	-	ул.Магистральная, 4	-	Под жилой дом	$S_{норм.к} = S_к*У_{з.д}$	351,6*2,84=998,54	-	832,22	-	-	1:0,83	За счет свободных земель
18	-	ул.Магистральная, 5	-	Под жилой дом	$S_{норм.к} = S_к*У_{з.д}$	349,8*2,84=993,43	-	971,04	-	-	1:0.98	За счет свободных земель
19	-	ул.Гальперина, 1	-	Под жилой дом	$S_{норм.к} = S_к*У_{з.д}$	226,4*2,84=642,98	-	937,1	-	-	1:1,46	За счет свободных земель

20	-	ул.Гальперина, 2	-	Под жилой дом	$S_{норм.к} = S_к * У_{з.д}$	225,4*2,84=640,14	-	1765,23	-	-	1:2,76	За счет свободных земель
21	-	ул.Магистральная	-	Земельный участок под детскую площадку для участков № 2, 3, 4, 5, 6, 11, 13, 16	-	-	-	7423,1	-	-	-	За счет свободных земель
23	-	ул.Магистральная	-	Под детскую площадку для участков №14,15	-	-	-	1951,65	-	-	-	За счет свободных земель
24	-	ул.Автозаводская	-	Земельный участок общего пользования	-	-	-	531,18	-	-	-	За счет свободных земель

С

План красных линий квартала №3092, ограниченного ул.Автозаводской, ул.Чистопольской, ул.Торговой Кировского района города Перми

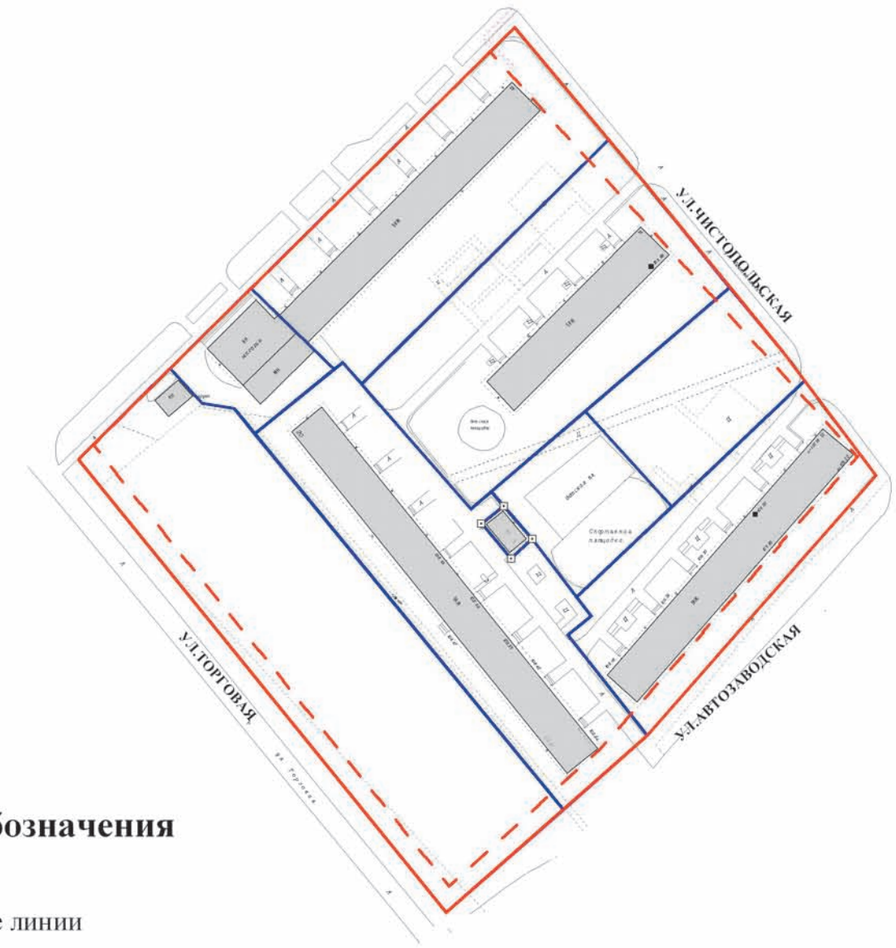

Условные обозначения

Красные линии

Линии регулирования застройки

Границы земельных участков, поставленных на государственный кадастровый учет декларативно

Вновь проектируемые границы земельных участков

2КЖ Существующие здания

УТВЕРЖДЕНО
постановлением
администрации города
от 29.12.2010 № 927

ОГРАЖДЕНИЕ ТЕРРИТОРИЙ ЖИЛЫХ ДОМОВ ПРОЕКТОМ МЕЖЕВАНИЯ НЕ ПРЕДУСМАТРИВАЕТСЯ

Изм.	Кол.уч.	Лист	№док.	Подпись	Дата	117-ПП			
						Проект межевания территории № 44 Кировского района города Перми			
							Стадия	Лист	Листов
Зам.директора по производ.		Дергунова В.Е.				Квартал № 3092	ДПТ	21	1
Рук.группы		Бирина Т.Ю.							
Инженер		Чимров С.О.				План красных линий	ФГУП "Ростехинвентаризация - Федеральное БТИ"		
						М 1:2000			

Взам. инв. № | Подпись и дата | Инв. № подл.

План отводов земельных участков квартала №3092, ограниченного ул.Автозаводской, ул.Чистопольской, ул.Торговой Кировского района города Перми

С

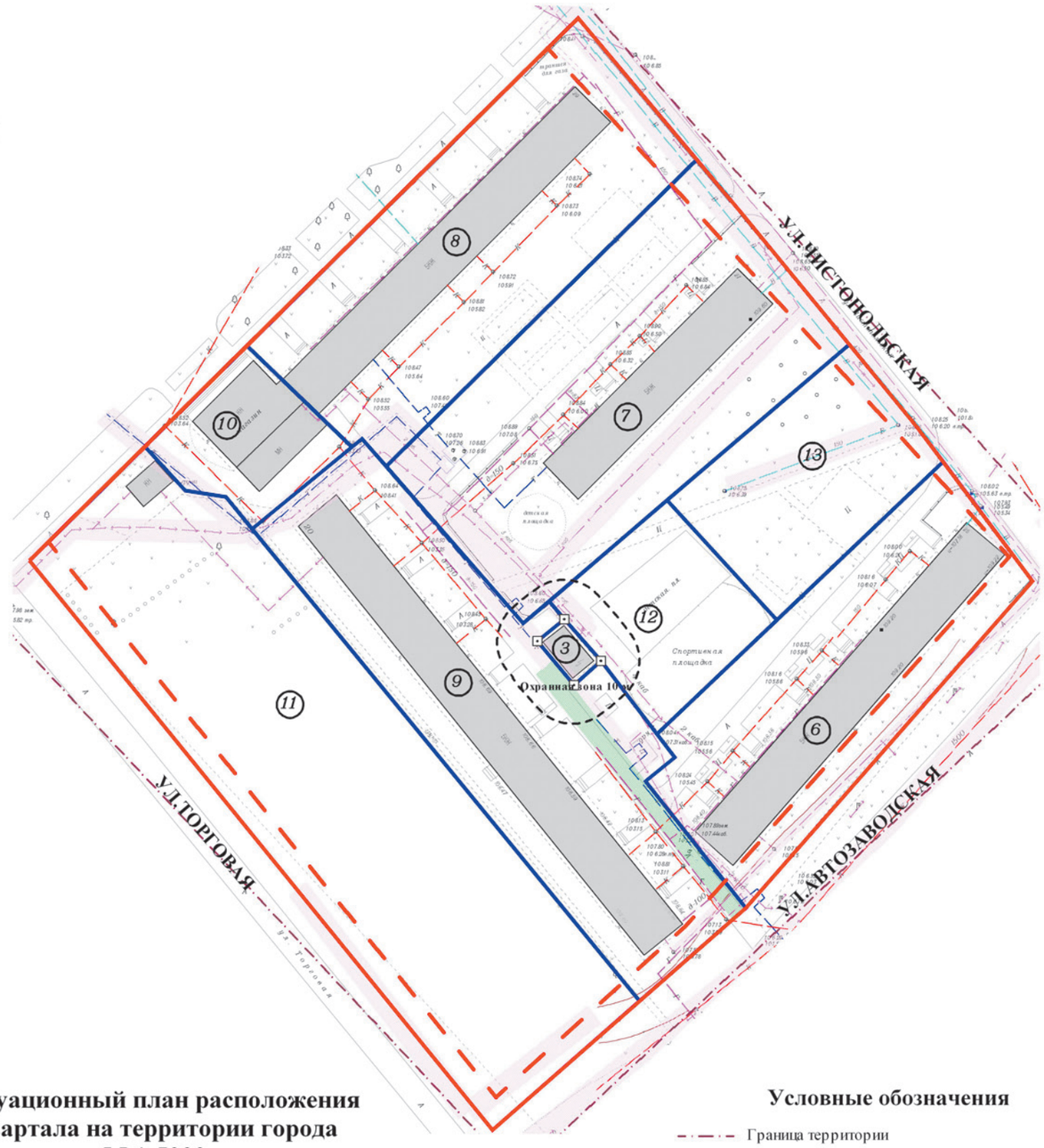

Ситуационный план расположения квартала на территории города М 1:5000

УТВЕРЖДЕНО
постановлением
администрации города
от 29.12.2010 № 927

Условные обозначения

- Граница территории
- Красные линии
- Линии регулирования застройки
- Границы земельных участков, поставленных на государственный кадастровый учет декларативно
- Вновь проектируемые границы земельных участков
- Охранные зоны ТП, ЦТП
- Охранные зоны коммуникаций
- Сервитут (обременение для обеспечения проезда, прохода)
- (3) Номер участка на плане
- 2ЮК Существующие здания

Изм.	Кол.уч.	Лист	№док.	Подпись	Дата	117-ПМ		
						Проект межевания территории № 44 Кировского района города Перми		
Зам.директора по производ.	Дергунова В.Е.					Кварталы № 3092	Стадия: ДПТ	Лист: 91 / Листов: 1
Рук.группы	Бирина Т.Ю.					План отводов земельных участков по проекту межевания М 1:1000	ФГУП "Ростехинвентаризация - Федеральное БТИ"	
Инженер	Чимров С.О.							

Взам. инв.№ | Подпись и дата | Инв.№ подл.

Экспликация земельных участков по проекту межевания территории квартала № 3092 кировского района города Перми

№ п/п	Наименование землепользователя	Адрес объекта	Вид права	Характеристика объекта	Нормативный показатель, м²	Нормативная площадь, м²	Площадь существ. отводов, м²	Площадь по проекту, м²	Обременение участка, м²	Сервитут, м²	Соотношение	Примечание
3	ОАО «МРСК Урала»	Ул. Торговая, 20	-	Под ТП 1637 ЭСК «Химград»	-	-	96	95,81	-	-	1:0,64	-
6	-	ул. Чистопольская, 25	-	Под жилой дом	$S_{норм.к} = S_к * У_{з.д}$	2563,9*1,52=3897,13	-	3402,94	-	-	1:0,87	За счет свободных земель
7	-	ул. Чистопольская, 27	-	Под жилой дом	$S_{норм.к} = S_к * У_{з.д}$	1733,1*1,52=2634,31	-	4620,13	-	-	1:1,75	За счет свободных земель
8	-	ул. Чистопольская, 29	-	Под жилой дом	$S_{норм.к} = S_к * У_{з.д}$	2551,6*1,52=3878,43	-	3977,24	-	-	1:1,03	За счет свободных земель
9	-	Ул. Торговая, 20	-	Под жилой дом	$S_{норм.к} = S_к * У_{з.д}$	3570,1*1,52=5426,55		4477,45	-	285,03	1:0,83	За счет свободных земель
10	-	ул. Чистопольская, 29	-	Магазин	Предприятия торговли, м² торговой площади: до 250.....0,08 га на 100м² торговой площади	8*131=1048	-	908,71	-	-	1:0,87	За счет свободных земель
11	-	ул. Торговая	-	ОООП с нежилым (заброшенным) строением без выделения в натуре	-	-	-	6729,64	-	-	-	За счет свободных земель
12	-	ул. Чистопольская	-	Под детскую площадку для участков №6, 7, 9	-	-	-	1261,84	-	-	-	За счет свободных земель
13	-	ул. Чистопольская	-	Участок свободный от застройки	-	-	-	1751,3	-	-	-	За счет свободных земель

План красных линий квартала №3095, ограниченного ул.Кировоградской Кировского района города Перми

С

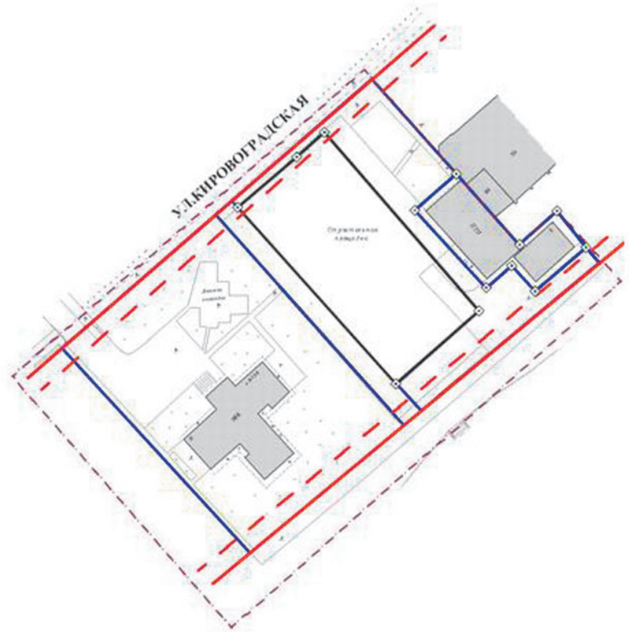

Условные обозначения

- Красные линии
- Линии регулирования застройки
- Границы земельных участков, поставленных на государственный кадастровый учет по материалам межевания
- Границы земельных участков, поставленных на государственный кадастровый учет декларативно
- Вновь проектируемые границы земельных участков
- 2КЖ — Существующие здания

УТВЕРЖДЕНО
постановлением
администрации города
от 29.12.2010 № 927

ОГРАЖДЕНИЕ ТЕРРИТОРИЙ ЖИЛЫХ ДОМОВ ПРОЕКТОМ МЕЖЕВАНИЯ НЕ ПРЕДУСМАТРИВАЕТСЯ

Изм.	Кол.уч.	Лист	№док.	Подпись	Дата				
						117-ПП			
						Проект межевания территории № 44 Кировского района города Перми			
Зам.директора по производ.		Дергунова В.Е.				Квартал № 3095	Стадия: ДПТ	Лист: 24	Листов: 1
Рук.группы		Бирина Т.Ю.				План красных линий М 1:2000	ФГУП "Ростехинвентаризация - Федеральное БТИ"		
Инженер		Чимров С.О.							

Взам. инв. № | Подпись и дата | Инв. № подл.

План отводов земельных участков квартала №3095, ограниченного ул.Кировоградской Кировского района города Перми

С

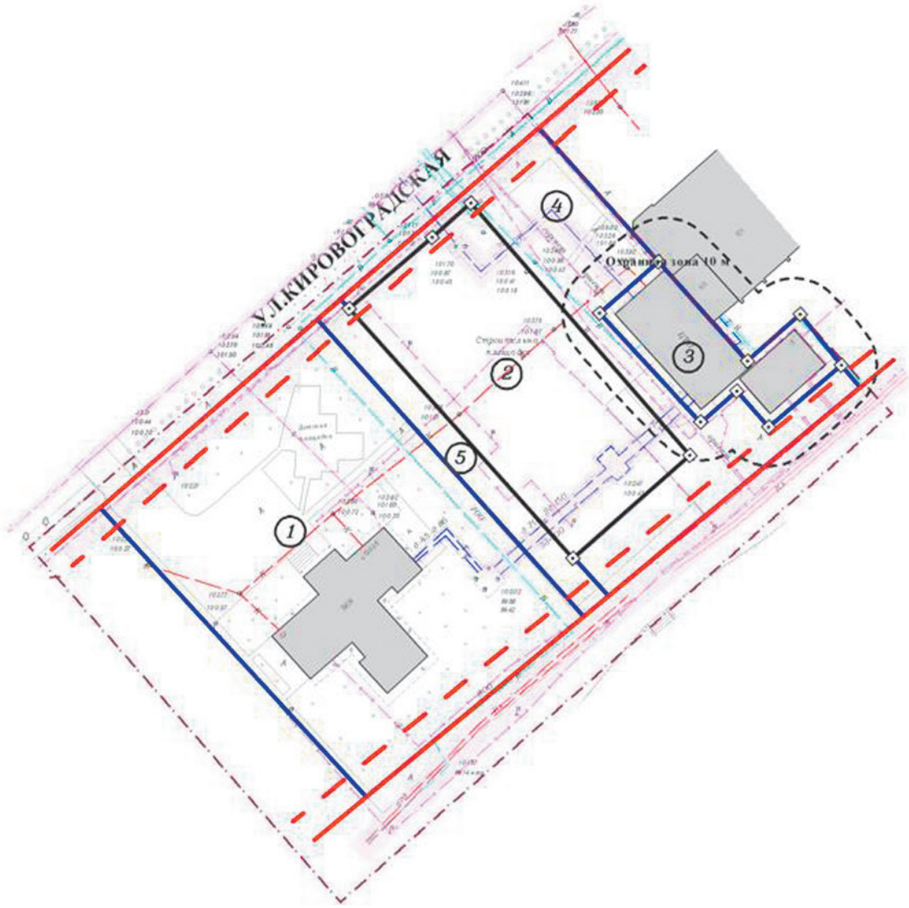

Условные обозначения

- Граница территории
- Красные линии
- Линии регулирования застройки
- Границы земельных участков, поставленных на государственный кадастровый учет по материалам межевания
- Границы земельных участков, поставленных на государственный кадастровый учет декларативно
- Вновь проектируемые границы земельных участков
- Охранные зоны ТП, ЦТП
- Охранные зоны коммуникаций
- (4) Номер участка на плане
- 2ЮК Существующие здания

Ситуационный план расположения квартала на территории города М 1:5000

УТВЕРЖДЕНО
постановлением
администрации города
от 29.12.2010 № 927

Изм.	Кол.уч.	Лист	№док.	Подпись	Дата	117-ПМ			
						Проект межевания территории № 44 Кировского района города Перми			
Зам.директора по производ.		Дергунова В.Е.				Квартал № 3095	Стадия	Лист	Листов
							ДПТ	104	1
Рук.группы		Бирина Т.Ю.				План отводов земельных участков по проекту межевания М 1:1000	ФГУП "Ростехинвентаризация - Федеральное БТИ"		
Инженер		Чимров С.О.							

Взам.инв.№ | Подпись и дата | Инв.№ подл.

Экспликация земельных участков по проекту межевания территории квартала № 3095 Кировского района города Перми

№ п/п	Наименование землепользователя	Адрес объекта	Вид права	Характеристика объекта	Нормативный показатель, м²	Нормативная площадь, м²	Площадь существ. отводов, м²	Площадь по проекту, м²	Обременение участка, м²	Сервитут, м²	Соотношение	Примечание
1	-	ул. Кировоградская, 32	-	Под многоэтажный жилой дом	$S_{норм.к} = S_к * У_{з.д}$	3218,4*0,69=2220,7	-	4242,89	-	-	1:1,91	За счет свободных земель
2	-	ул. Кировоградская, 34	-	Под строительство жилого дома	-	-	1999,5	1999,52	-	-	-	В пределах отвода
3	-	ул. Кировоградская, 34	-	Под трансформаторную подстанцию	-	-	652,83	652,84	-	-	-	В пределах отвода
4	-	ул. Кировоградская, 34	-	Свободный от застройки земельный участок	-	-	-	1553,60	-	-	-	За счет свободных земель
5	-	-	-	Земельный участок для проезда, прохода	-	-	-	467,34	-	-	-	За счет свободных земель