РАЗДЕЛ ПЕРВЫЙ
ПРАВОВЫЕ АКТЫ

РЕШЕНИЯ ПЕРМСКОЙ ГОРОДСКОЙ ДУМЫ

25.09.2012 № 179
О подготовке объектов жилищно-коммунального хозяйства, социальной сферы города Перми к работе в осенне-зимний период 2012-2013 годов по состоянию на 15.09.2012 5

25.09.2012 № 182
О внесении изменений в решение Пермской городской Думы от 28.02.2012 № 26 «О предоставлении мер социальной поддержки по оплате процентной ставки по ипотечным кредитам, выданным гражданам на строительство жилых помещений в многоквартирных домах города Перми, по которым застройщик не выполнил обязательства по строительству и предоставлению жилых помещений и признан несостоятельным (банкротом)» 5

25.09.2012 № 183
О внесении изменения в решение Пермской городской Думы от 21.06.2011 № 126 «Об использовании системы водоснабжения города Перми» 6

25.09.2012 № 185
О внесении изменений в решение Пермской городской Думы от 24.02.2009 № 25 «Об утверждении к софинансированию инвестиционного проекта «Строительство физкультурно-оздоровительных комплексов» 6

25.09.2012 № 187
О внесении изменения в решение Пермской городской Думы от 12.09.2006 № 222 «Об управлении здравоохранения администрации города Перми» 11

25.09.2012 № 189
О внесении изменений в отдельные решения Пермской городской Думы об утверждении Положений о функциональных органах администрации города Перми и Типового положения о территориальном органе администрации города Перми 16

25.09.2012 № 190
О внесении изменений в решение Пермской городской Думы от 21.12.2011 № 250 «О бюджете города Перми на 2012 год и на плановый период 2013 и 2014 годов» 20

25.09.2012 № 191
О признании утратившим силу решения Пермской городской Думы от 26.08.2008 № 255 «Об утверждении Положения о реконструкции объектов нежилого муниципального фонда города Перми за счет привлеченных средств» 303

25.09.2012 № 193
О внесении изменений в решение Пермской городской Думы от 22.05.2012 № 92 «Об утверждении прогнозного плана приватизации объектов муниципальной собственности города Перми в 2012 году» 303

25.09.2012 № 195
О внесении изменений в решение Пермской городской Думы от 26.06.2007 № 143 «Об утверждении Правил землепользования и застройки города Перми» 304

25.09.2012 № 197
Об отмене решения Пермской городской Думы от 28.08.2012 № 162 «О принятии в первом чтении проекта решения Пермской городской Думы «О внесении изменений в решение Пермской городской Думы от 24.06.2008 № 216 «Об утверждении Положения о составе, порядке подготовки и утверждения местных нормативов градостроительного проектирования» 308

25.09.2012 № 198
Об утверждении Положения о составе, порядке подготовки и утверждения местных нормативов градостроительного проектирования 309

25.09.2012 № 203
О работе депутата Пермской городской Думы V созыва на постоянной основе.....312

ПОСТАНОВЛЕНИЯ ГЛАВЫ ГОРОДА ПЕРМИ-ПРЕДСЕДАТЕЛЯ ПЕРМСКОЙ ГОРОДСКОЙ ДУМЫ

от 02.10.2012 № 98
О проведении конкурса «Общественное признание» среди некоммерческих организаций города Перми.....313

от 02.10.2012 № 99
О назначении публичных слушаний по проекту решения Пермской городской Думы «О внесении изменений в Правила землепользования и застройки города Перми, утвержденные решением Пермской городской Думы от 26.06.2007 № 143 «Об утверждении Правил землепользования и застройки города Перми».....317

от 02.10.2012№ 100
О назначении публичных слушаний по вопросу предоставления разрешения на условно разрешенный вид использования земельного участка и объекта капитального строительства – «магазин (не более 400 кв.м)» в территориальной зоне индивидуальной жилой застройки городского типа (Ж-4) по ул.Борцов Революции,34 Ленинского района города Перми 324

от 02.10.2012 № 101
О назначении публичных слушаний по документации по планировке территории (проект планировки территории, проект межевания территории) квартала № 3268, ограниченного ул.Кировоградской, рекой Камой в Кировском районе города Перми 325

от 02.10.2012 № 102
О назначении публичных слушаний по документации по планировке территории (проект планировки территории, проект межевания территории) квартала № 646, ограниченного ул.Стахановской, ул.Карпинского, ул.Сивкова, ул.Танкистов в жилом районе Ераничи Индустриального района города Перми 326

ПОСТАНОВЛЕНИЯ АДМИНИСТРАЦИИ ГОРОДА ПЕРМИ

27.09.2012 № 571
Об утверждении ведомственной целевой программы «Обеспечение и развитие театрально-концертной деятельности муниципальных учреждений культуры города Перми».....327

27.09.2012 № 572
Об утверждении схемы размещения нестационарных торговых объектов на территории города Перми.....337

28.09.2012 № 575
О внесении изменений в Положение о докладах о результатах и основных направлениях деятельности субъектов бюджетного планирования, утвержденное постановлением администрации города Перми от 31.12.2009 № 1073 408

28.09.2012 № 576
О внесении изменений в отдельные правовые акты администрации города Перми 418

28.09.2012 № 577
О внесении изменений в постановление администрации города Перми от 06.05.2010 № 229 «О создании муниципального автономного учреждения «Спортивный комплекс «Прикамье» 421

28.09.2012 № 578
О внесении изменений в постановление администрации города Перми от 24.12.2009 № 1018 «Об утверждении Положения о системе оплаты труда работников муниципального учреждения в сфере транспорта» 422

28.09.2012 № 579
О внесении изменений в отдельные правовые акты администрации города Перми 423

01.10.2012 № 580
О внесении изменений в постановление администрации города Перми от 29.05.2008 № 449 «Об утверждении Положения о Комиссии по землепользованию и застройке города Перми 425

ПРАВОВЫЕ АКТЫ ТЕРРИТОРИАЛЬНЫХ ОРГАНОВ АДМИНИСТРАЦИИ ГОРОДА ПЕРМИ

Распоряжение главы администрации Мотовилихинского района города Перми от 25.09.2012 № СЭД-07-05-205 «О принудительном демонтаже и перемещении металлических гаражей».....425

Распоряжение главы администрации Мотовилихинского района города Перми от 28.09.2012 № СЭД-07-05-215 «О внесении изменений в распоряжение главы администрации Мотовилихинского района г. Перми от 25.09.2012 № СЭД-07-05-205 «О принудительном демонтаже и перемещении металлических гаражей» 427

РАЗДЕЛ ВТОРОЙ ОФИЦИАЛЬНАЯ ИНФОРМАЦИЯ

Сообщение о назначении публичных слушаний по проекту решения Пермской городской Думы «О внесении изменений в Правила землепользования и застройки города Перми, утвержденные решением Пермской городской Думы от 26.06.2007 № 143 «Об утверждении Правил землепользования и застройки города Перми» 428

Сообщение о проведении публичных слушаний по вопросу предоставления разрешения на условно разрешенный вид использования земельного участка и объекта капитального строительства – «магазин (не более 400 кв.м)» в территориальной зоне индивидуальной жилой застройки городского типа (Ж-4) по ул.Борцов Революции,34 Ленинского района города Перми 428

Сообщение о проведении публичных слушаний по документации по планировке территории (проект планировки территории, проект межевания территории) квартала № 3268, ограниченного ул.Кировоградской, рекой Камой в Кировском районе города Перми.....429

Сообщение о проведении публичных слушаний по документации по планировке территории (проект планировки территории, проект межевания территории) квартала № 646, ограниченного ул.Стахановской, ул.Карпинского, ул.Сивкова, ул.Танкистов в жилом районе Ераничи Индустриального района города Перми 429

Заключение о результатах публичных слушаний по вопросу предоставления разрешения на условно разрешенный вид использования земельного участка и объекта капитального строительства – магазин (не более 400 кв. м) в территориальной зоне индивидуаль-ной усадебной жилой застройки (Ж-5) по ул.Вольской,62 Кировского района города Перми.....430

Заключение о результатах публичных слушаний по вопросу предоставления разрешения на условно разрешенный вид использования земельного участка общей площадью 2763,29 кв.м и объекта капитального строительства – «лодочная станция» в территориальной зоне рекреационно-ландшафтных территорий (Р-2) по ул.Первомайской,6 Орджоникидзевского района города Перми.....431

Заключение о результатах публичных слушаний по вопросу предоставления разрешения на условно разрешенный вид использования земельных участков площадью 1201 кв.м и 1201 кв.м с кадастровыми номерами 59:01:3919167:14 и 59:01:3919167:15 соответственно – «магазины (не более 400 кв.м)» в территориальной зоне индивидуальной жилой застройки городского типа (Ж-4) по ул.Целинной,112 и 114 Мотовилихинского района города Перми.....432

Перечень объектов недвижимого имущества, находящихся в муниципальной собственности города Перми и предназначенных для сдачи в аренду по состоянию на 01.10.2012 433

Перечень временно невостребованного муниципального имущества по состоянию на 15.09.2012.....439

Отчет о деятельности муниципального автономного общеобразовательного учреждения «Средняя общеобразовательная школа № 133» г. Перми 441

Отчет о деятельности муниципального автономного общеобразовательного учреждения «Средняя общеобразовательная школа № 101» г.Перми 450

Отчет о деятельности муниципального автономного общеобразовательного учреждения «Средняя общеобразовательная школа № 83» г.Перми 459

Отчет о деятельности муниципального автономного общеобразовательного учреждения «Гимназия № 1» г. Перми 470

Отчет о деятельности муниципального автономного общеобразовательного учреждения «Центр образования Индустриального района» г. Перми 481

Извещения о проведении собрания о согласовании местоположения границ земельных участков 492

РАЗДЕЛ ТРЕТИЙ
МУНИЦИПАЛЬНЫЙ ЗАКАЗ

Информация отсутствует

РАЗДЕЛ ПЕРВЫЙ
ПРАВОВЫЕ АКТЫ

РЕШЕНИЯ ПЕРМСКОЙ ГОРОДСКОЙ ДУМЫ

Пермская городская Дума
РЕШЕНИЕ

25.09.2012 № 179

О подготовке объектов жилищно-коммунального хозяйства, социальной сферы города Перми к работе в осенне-зимний период 2012-2013 годов по состоянию на 15.09.2012

Пермская городская Дума р е ш и л а:

Информацию, представленную администрацией города Перми «О подготовке объектов жилищно-коммунального хозяйства, социальной сферы города Перми к работе в осенне-зимний период 2012-2013 годов по состоянию на 15.09.2012», принять к сведению.

Глава города Перми -
председатель Пермской городской Думы И.В.Сапко

Пермская городская Дума
РЕШЕНИЕ

25.09.2012 № 182

О внесении изменений в решение Пермской городской Думы от 28.02.2012 № 26 «О предоставлении мер социальной поддержки по оплате процентной ставки по ипотечным кредитам, выданным гражданам на строительство жилых помещений в многоквартирных домах города Перми, по которым застройщик не выполнил обязательства по строительству и предоставлению жилых помещений и признан несостоятельным (банкротом)»

В соответствии с Бюджетным кодексом Российской Федерации, Федеральным законом от 06.10.2003 № 131-ФЗ «Об общих принципах организации местного самоуправления в Российской Федерации», Уставом города Перми

Пермская городская Дума р е ш и л а :

1. Внести в решение Пермской городской Думы от 28.02.2012 № 26 «О предоставлении мер социальной поддержки по оплате процентной ставки по ипотечным кредитам, выданным гражданам на строительство жилых помещений в многоквартирных домах города Перми, по которым застройщик не выполнил обязательства по строительству и предоставлению жилых помещений и признан несостоятельным (банкротом)» изменения, изложив пункт 3 в редакции:

«3. Рекомендовать администрации города Перми разработать и утвердить порядок предоставления мер социальной поддержки физическим лицам, получившим ипотечный кредит (заем) под залог прав требования на строительство жилых помещений, указанных в пункте 1 решения.».

2. Опубликовать решение в печатном средстве массовой информации «Официальный бюллетень органов местного самоуправления муниципального образования город Пермь».

3. Контроль за исполнением решения возложить на комитет Пермской городской Думы по пространственному развитию.

Глава города Перми –
председатель Пермской городской Думы И.В.Сапко

Пермская городская Дума
РЕШЕНИЕ

25.09.2012 № 183

О внесении изменения в решение Пермской городской Думы от 21.06.2011 **№ 126**
«Об использовании системы водоснабжения города Перми»

Пермская городская Дума р е ш и л а :

1. Внести изменение в решение Пермской городской Думы от 21.06.2011 № 126 «Об использовании системы водоснабжения города Перми», заменив в пункте 2 слова «до 01.05.2012» словами «до 31.03.2013».
2. Опубликовать решение в печатном средстве массовой информации «Официальный бюллетень органов местного самоуправления муниципального образования город Пермь».
3. Контроль за исполнением решения возложить на комитет Пермской городской Думы по городскому хозяйству.

Глава города Перми -
председатель Пермской городской Думы И.В.Сапко

Пермская городская Дума
РЕШЕНИЕ

25.09.2012 № 185

О внесении изменений в решение Пермской городской Думы от 24.02.2009 № 25
«Об утверждении к софинансированию инвестиционного проекта
«Строительство физкультурно-оздоровительных комплексов»

На основании Закона Пермского края от 24.12.2007 № 165-ПК «О региональном фонде софинансирования расходов», Устава города Перми

Пермская городская Дума р е ш и л а:

1. Внести в решение Пермской городской Думы от 24.02.2009 № 25 «Об утверждении к софинансированию инвестиционного проекта «Строительство физкультурно-оздоровительных комплексов» изменения:
1.1 раздел 4 приложения изложить согласно приложению № 1 к настоящему решению;
1.2 раздел 6 приложения изложить согласно приложению № 2 к настоящему решению.
2. Рекомендовать администрации города Перми:
2.1 проанализировать опыт иных регионов по строительству физкультурно-оздоровительных комплексов, в том числе по привлечению средств бюджетов иных уровней бюджетной системы Российской Федерации;
2.2 проработать возможность и механизм привлечения средств частных инвесторов для строительства физкультурно-оздоровительных комплексов;
2.3 до внесения проекта решения Пермской городской Думы о бюджете города Перми на 2013 год и на плановый период 2014-2015 годов провести обсуждение инвестиционных проектов строительства объектов социально-культурного назначения, в том числе физкультурно-оздоровительных комплексов, на заседании комиссии по разработке и реализации инвестиционных проектов с участием всех депутатов Пермской городской Думы.

3. Опубликовать решение в печатном средстве массовой информации «Официальный бюллетень органов местного самоуправления муниципального образования город Пермь»

4. Контроль за исполнением решения возложить на комитет Пермской городской Думы по развитию человеческого потенциала и комитет Пермской городской Думы по экономическому развитию.

Глава города Перми -
председатель Пермской городской Думы И.В.Сапко

ПРИЛОЖЕНИЕ № 1
к решению
Пермской городской Думы
от 25.09.2012 № 185

4. Экономическое обоснование реализации
инвестиционного проекта

Проводимые мероприятия	Источник финансирования		Общая сумма (тыс. руб.)
	бюджет города Перми (тыс.руб.)	бюджет Пермского края (тыс.руб.)	
1	2	3	4
Объект 1: Физкультурно-оздоровительный комплекс в Мотовилихинском районе (ул.Гашкова,20а)			
2008 год (факт)			
Изготовление проектно-сметной документации	2475,0	0,0	2475,0
Формирование земельных участков	75,9	0,0	75,9
2009 год			
Изготовление проектно-сметной документации	1409,8	7425,0	8834,8
Формирование земельных участков	15,0	0,0	15,0
2010 год – остатки неиспользованных бюджетных ассигнований 2009 года			
Изготовление проектно-сметной документации	0,04	1485,0	1485,04
2011 год			
Оплата земельного налога	284,8	0,0	284,8
2012 год			
Оплата земельного налога	661,0	0,0	661,0
2013 год			
Оплата земельного налога	654,3	0,0	654,3
2014 год			
Оплата земельного налога	652,0	0,0	652,0
2015			
Оплата земельного налога	652,0	0,0	652,0
2016 год			
Строительство спортивного сооружения	654206,20	0,0	654206,20
Объект 2: Физкультурно-оздоровительный комплекс в Дзержинском районе (м/р Парковый), ул.Шпальная,2			
2008 год (факт)			
Изготовление проектно-сметной документации	2500,0	0,0	2500,0
2009 год			
Изготовление проектно-сметной документации	999,15	10497,45	11496,6
2010 год – остатки неиспользованных бюджетных ассигнований 2009 года			
Изготовление проектно-сметной документации	0,0	2099,49	2099,49
2011 год – остатки неиспользованных бюджетных ассигнований 2010 года			
Изготовление проектно-сметной документации	0,0	2099,49	2099,49
2012 год – остатки неиспользованных бюджетных ассигнований 2011 года			
Изготовление проектно-сметной документации	0,0	2099,49	2099,49
2012 год			
Изготовление проектно-сметной документации	0,05	0,0	0,05
Оплата земельного налога	1811,46	0,0	1811,46

1	2	3	4
2013 год			
Оплата земельного налога	771,4	0,0	771,4
2014 год			
Оплата земельного налога	712,2	0,0	712,2
2015 год			
Оплата земельного налога	712,2	0,0	712,2
2016 год			
Строительство спортивного объекта	390000,0	0,0	390000,0
Объект 3: Физкультурно-оздоровительный комплекс в Свердловском районе (ул.Обвинская,9)			
2008 год (факт)			
Формирование земельных участков	90,2	0,0	90,2
2009 год			
Изготовление проектно-сметной документации	2409,8	7229,4	9639,2
Формирование земельных участков	15,0	0,0	15,0
2010 год – остатки неиспользованных бюджетных ассигнований 2009 года			
Изготовление проектно-сметной документации	0,942	1445,88	1446,822
2011 год – остатки неиспользованных бюджетных ассигнований 2010 года			
Изготовление проектно-сметной документации	0,942	1445,88	1446,822
2012 год			
Строительство спортивного объекта (первый этап)	25000,0	75000,0	100000,0
Оплата земельного налога	4470,26	0,0	4470,26
2013 год			
Строительство спортивного объекта (второй этап)	187797,4	0,0	187797,4
Оплата земельного налога	1637,6	0,0	1637,6
2014 год			
Строительство спортивного объекта (окончание)	82750,7	0,0	82750,7
Оплата земельного налога	1607,1	0,0	1607,1
Объект 4: Физкультурно-оздоровительный комплекс в Индустриальном районе (ул.Чердынская,24а)			
2008 год (факт)			
Формирование земельных участков	151,1	0,0	151,1
Объект 5: Физкультурно-оздоровительный комплекс в Кировском районе (ул.5-я Каховская,4)			
2008 год (факт)			
Формирование земельных участков	51,1	0,0	51,1
Объект 6: Физкультурно-оздоровительный комплекс в Орджоникидзевском районе (ул.Зарайская,8)			
Формирование земельных участков	144,8	0,0	144,8
Объект 7: Физкультурно-оздоровительный комплекс в Дзержинском районе (м/р Пролетарский) ул.Докучаева,21			
2008 год (факт)			
Формирование земельных участков	48,3	0,0	48,3
2010 год			
Формирование земельных участков	44,012	0,0	44,012
Итого	1364809,832	100151,85	1464961,682

ПРИЛОЖЕНИЕ № 2
к решению
Пермской городской Думы
от 25.09.2012 № 185

6. Описание практических действий
по осуществлению инвестиций

№	Наименование работ	Сроки выполнения работ: начало, окончание
1	2	3
Объект 1: Физкультурно-оздоровительный комплекс в Мотовилихинском районе (ул.Гашкова,20а)		
2008 год (факт)		
1	Изготовление проектно-сметной документации	октябрь-декабрь
2009 год		
2	Изготовление проектно-сметной документации	январь-ноябрь
3	Государственная экспертиза проектно-сметной документации	ноябрь-декабрь
2010 год		
4	Государственная экспертиза проектно-сметной документации	январь-ноябрь
2016 год		
5	Подготовка аукционной документации для проведения аукциона на право заключения муниципального контракта по строительству спортивного объекта	январь
6	Проведение аукциона на право заключения муниципального контракта по строительству спортивного объекта	февраль-март
7	Получение разрешения на строительство спортивного объекта	март
8	Строительство спортивного объекта	апрель-октябрь
9	Подготовка технического паспорта и проведение инвентаризации	сентябрь-октябрь
10	Подготовка исполнительной документации	ноябрь
11	Получение разрешения на ввод объекта в эксплуатацию	декабрь
Объект 2: Физкультурно-оздоровительный комплекс в Дзержинском районе (м/р Парковый), ул.Шпальная,2		
2008 год		
1	Изготовление проектно-сметной документации	октябрь-декабрь
2009 год		
2	Изготовление проектно-сметной документации, государственная экспертиза проектно-сметной документации	январь-декабрь
2010 год		
3	Изготовление проектно-сметной документации, государственная экспертиза проектно-сметной документации	январь-декабрь
2011 год		
4	Изготовление проектно-сметной документации, государственная экспертиза проектно-сметной документации	январь-июнь
2016 год		
5	Подготовка аукционной документации для проведения аукциона на право заключения муниципального контракта по строительству спортивного объекта	январь
6	Проведение аукциона на право заключения муниципального контракта по строительству спортивного объекта	февраль-март
7	Получение разрешения на строительство спортивного объекта	март
8	Строительство спортивного объекта	апрель-октябрь
9	Подготовка технического паспорта и проведение инвентаризации	сентябрь-октябрь
10	Подготовка исполнительной документации	ноябрь
11	Получение разрешения на ввод объекта в эксплуатацию	декабрь
Объект 3: Физкультурно-оздоровительный комплекс в Свердловском районе (ул.Обвинская,9)		
2008 год (факт)		
1	Подготовка и согласование акта выбора земельного участка	сентябрь-декабрь

1	2	3
	2009 год	
2	Изготовление сметы на выполнение проектно-сметной документации	январь
3	Подготовка и согласование акта выбора земельного участка	январь-февраль
4	Изготовление топографической съемки	февраль
5	Подготовка конкурсной документации для проведения конкурса на право заключения муниципального контракта по изготовлению проектно-сметной документации	февраль-март
6	Проведение конкурса на право заключения муниципального контракта по изготовлению проектно-сметной документации	март-июнь
7	Получение технических условий	апрель-июнь
8	Изготовление проектно-сметной документации	июнь-ноябрь
9	Проведение работ по межеванию земельного участка, постановка на кадастровый учет	июль-август
10	Изготовление градостроительного плана	сентябрь-октябрь
11	Оформление права на земельный участок	сентябрь-октябрь
12	Государственная экспертиза проектно-сметной документации	ноябрь-декабрь
	2010 год	
13	Государственная экспертиза проектно-сметной документации	январь-ноябрь
	2012 год	
14	Подготовка аукционной документации для проведения аукциона на право заключения муниципального контракта по строительству спортивного объекта	август
15	Проведение аукциона на право заключения муниципального контракта по строительству спортивного объекта	сентябрь-октябрь
16	Получение разрешения на строительство спортивного объекта	август
17	Строительство спортивного объекта	октябрь-декабрь
	2013 год	
18	Строительство спортивного объекта	январь-декабрь
	2014 год	
19	Строительство спортивного объекта	январь-июнь
20	Подготовка технического паспорта и проведение инвентаризации	июль-август
21	Подготовка исполнительной документации	сентябрь
22	Получение разрешения на ввод объекта в эксплуатацию	октябрь
	Объект 4: Физкультурно-оздоровительный комплекс в Индустриальном районе (ул.Чердынская,24а)	
	2008 год (факт)	
1	Подготовка и согласование акта выбора земельного участка	сентябрь-декабрь
	Объект 5: Физкультурно-оздоровительный комплекс в Кировском районе (ул.5-я Каховская,4)	
	2008 год (факт)	
1	Подготовка и согласование акта выбора земельного участка	сентябрь-декабрь
	Объект 6: Физкультурно-оздоровительный комплекс в Орджоникидзевском районе (ул.Зарайская,8)	
	2008 год (факт)	
1	Подготовка и согласование акта выбора земельного участка	сентябрь-декабрь
	Объект 7: Физкультурно-оздоровительный комплекс в Дзержинском районе (м/р Пролетарский) ул.Докучаева,21	
	2008 год (факт)	
1	Подготовка и согласование акта выбора земельного участка	сентябрь-декабрь
	2010 год	
2	Топографическая съемка земельного участка	август
3	Подготовка схемы расположения земельного участка	сентябрь-декабрь

Пермская городская Дума
РЕШЕНИЕ

25.09.2012 № 187

О внесении изменения в решение Пермской городской Думы от 12.09.2006 № 222 «Об управлении здравоохранения администрации города Перми»

На основании Федерального закона от 06.10.2003 № 131-ФЗ «Об общих принципах организации местного самоуправления в Российской Федерации», Закона Пермского края от 07.12.2011 № 864-ПК «О передаче органам местного самоуправления отдельных государственных полномочий по организации оказания медицинской помощи на территории Пермского края в соответствии с территориальной программой государственных гарантий оказания гражданам Российской Федерации бесплатной медицинской помощи», статьи 41 Устава города Перми

Пермская городская Дума р е ш и л а :

1. Внести изменение в Положение об управлении здравоохранения администрации города Перми, утвержденное решением Пермской городской Думы от 12.09.2006 № 222, изложив в редакции согласно приложению к настоящему решению.

2. Признать утратившими силу:

2.1 пункт 12 решения Пермской городской Думы от 28.08.2007 № 199 «О внесении изменений в отдельные решения Пермской городской Думы о функциональных органах администрации города Перми»;

2.2 пункт 1 решения Пермской городской Думы от 24.06.2008 № 194 «О внесении изменений в отдельные решения Пермской городской Думы о функциональных органах администрации города Перми»;

2.3 решение Пермской городской Думы от 27.01.2009 № 3 «О внесении изменений в решение Пермской городской Думы от 12.09.2006 № 222 «Об управлении здравоохранения администрации города Перми»;

2.4 пункт 9 решения Пермской городской Думы от 24.02.2009 № 36 «О внесении изменений в отдельные решения Пермской городской Думы»;

2.5 пункт 11 решения Пермской городской Думы от 25.08.2009 № 188 «О внесении изменений в отдельные решения Пермской городской Думы»;

2.6 пункт 11 решения Пермской городской Думы от 24.11.2009 № 292 «О внесении изменений в отдельные решения Пермской городской Думы в части уточнения полномочий по изданию распоряжений функциональными и территориальными органами администрации города Перми»;

2.7 пункт 19 решения Пермской городской Думы от 17.12.2010 № 216 «О внесении изменений и дополнений в отдельные решения Пермской городской Думы об утверждении Положений о функциональных органах администрации города Перми и Типового положения о территориальном органе администрации города Перми»;

2.8 пункт 13 решения Пермской городской Думы от 01.03.2011 № 27 «Об утверждении Положения о размещении нестационарных торговых объектов на территории города Перми и о внесении изменений в отдельные решения Пермской городской Думы в части размещения нестационарных торговых объектов»;

2.9 пункт 16 решения Пермской городской Думы от 30.08.2011 № 157 «О внесении изменений в отдельные решения Пермской городской Думы об утверждении положений о функциональных органах администрации города Перми и Типового положения о территориальном органе администрации города Перми»;

2.10 пункт 13 решения Пермской городской Думы от 21.12.2011 № 253 «О внесении изменений в отдельные решения Пермской городской Думы об утверждении Положений о функциональных органах администрации города Перми и Типового положения о территориальном органе администрации города Перми».

3. Рекомендовать главе администрации города Перми привести правовые акты в соответствие с настоящим решением.

4. Настоящее решение вступает в силу с 01.10.2012, но не ранее дня его официального опубликования.

5. Опубликовать решение в печатном средстве массовой информации «Официальный бюллетень органов местного самоуправления муниципального образования город Пермь».

6. Контроль за исполнением решения возложить на комитет Пермской городской Думы по местному самоуправлению.

Глава города Перми -
председатель Пермской городской Думы И.В.Сапко

ПРИЛОЖЕНИЕ
к решению
Пермской городской Думы
от 25.09.2012 № 187

Положение
об управлении здравоохранения администрации города Перми

1. Общие положения

1.1. Управление здравоохранения администрации города Перми (далее - Управление) является функциональным органом администрации города Перми.

1.2. Управление является юридическим лицом.

1.3. Управление в своей работе руководствуется Конституцией Российской Федерации, законодательством Российской Федерации, Пермского края (области), Уставом города Перми, правовыми актами города Перми и настоящим Положением.

1.4. Управление имеет в своем оперативном управлении имущество, лицевой счет в департаменте финансов администрации города Перми, самостоятельный баланс, соответствующие печати, штампы, бланки.

1.5. Управление в своей деятельности подотчетно главе администрации города Перми, курирующему заместителю главы администрации города Перми.

1.6. Управление возглавляет начальник Управления.

1.7. Штатное расписание утверждается в порядке, установленном в администрации города Перми.

1.8. Финансовое обеспечение Управления осуществляется в части организации оказания медицинской помощи на территории города Перми в рамках территориальной программы государственных гарантий оказания гражданам бесплатной медицинской помощи в пределах переданных государственных полномочий за счет субвенций бюджета Пермского края и в части исполнения полномочий органов местного самоуправления в сфере здравоохранения за счет бюджета города Перми.

1.9. Место нахождения: 614000, Пермский край, г.Пермь, ул.Газеты «Звезда»,9.

2. Цель и задачи

2.1. Основной целью деятельности Управления является организация первичной медико-санитарной и специализированной медицинской помощи, включая мероприятия по профилактике, диагностике, лечению заболеваний и состояний, наблюдению за течением беременности, формированию здорового образа жизни, в том числе снижению уровня факторов риска заболеваний, и санитарно-гигиеническому просвещению.

2.2. Основными задачами Управления являются:

2.2.1 организация оказания медицинской помощи на территории города Перми в рамках территориальной программы государственных гарантий оказания гражданам бесплатной медицинской помощи в пределах переданных государственных полномочий;

2.2.2 создание условий для оказания медицинской помощи населению на территории города Перми.

3. Функции

3.1. Для организации оказания медицинской помощи гражданам на территории города Перми в рамках территориальной программы государственных гарантий оказания гражданам бесплатной медицинской помощи в пределах переданных государственных полномочий:

3.1.1 осуществляет рассмотрение обращений граждан, организаций и должностных лиц по вопросам организации и оказания медицинской помощи в рамках осуществления переданных государственных полномочий, подготовку и направление письменных ответов на них;

3.1.2 распределяет объемы субсидий для медицинских организаций, не являющихся муниципальными учреждениями, для выполнения переданных государственных полномочий в соответствии с установленным порядком;

3.1.3 осуществляет по поручению администрации города Перми отдельные функции и полномочия учредителя муниципальных учреждений здравоохранения (далее - Учреждения) на основании соответствующего правового акта администрации города Перми:

распределяет объемы муниципального задания и субсидий на выполнение муниципального задания (далее - Субсидия) Учреждениям в рамках бюджетного процесса, действующего на территории города Перми;

проводит анализ целевого использования Учреждениями выделенных денежных средств;

формирует сводную месячную, квартальную и годовую бухгалтерскую отчетность в отношении подведомственных муниципальных бюджетных и автономных учреждений здравоохранения;

формирует сводную месячную, квартальную и годовую бюджетную отчетность в отношении подведомственных муниципальных казенных учреждений здравоохранения;

проводит перечисление Субсидий Учреждениям;

проводит перечисление Субсидий на иные цели подведомственным бюджетным и автономным учреждениям здравоохранения и Субсидий для медицинских организаций, не являющихся муниципальными учреждениями, для выполнения переданных государственных полномочий;

в установленном порядке утверждает сметы доходов и расходов подведомственных муниципальных казенных учреждений здравоохранения, планы финансово-хозяйственной деятельности подведомственных муниципальных бюджетных учреждений здравоохранения;

проводит проверку ведения бухгалтерского учета в подведомственных муниципальных бюджетных и автономных учреждениях здравоохранения;

проводит проверку ведения бюджетного учета в подведомственных муниципальных казенных учреждениях здравоохранения;

проводит анализ финансово-хозяйственной деятельности и экономический анализ исполнения муниципального задания Учреждениями;

проводит экспертную оценку последствий сдачи особо ценного движимого и недвижимого имущества в аренду подведомственными муниципальными бюджетными и автономными учреждениями здравоохранения;

3.1.4 участвует в разработке проектов правовых актов города Перми в сфере здравоохранения;

3.1.5 осуществляет в Учреждениях контроль соблюдения стандартов медицинской помощи.

3.2. Для создания условий по оказанию медицинской помощи населению на территории города Перми:

3.2.1 формирует заявку потребности в бюджетных средствах на очередной финансовый год;

3.2.2 выполняет функции администратора поступлений в бюджет города Перми, обеспечивает контроль за правильностью исчисления, полнотой и своевременностью перечислений, учетом, уточнением субвенций, предоставляемых органу местного самоуправления города Перми для осуществления отдельных государственных полномочий по организации оказания медицинской помощи на территории города Перми в соответствии с территориальной программой государственных гарантий оказания гражданам Российской Федерации бесплатной медицинской помощи в пределах бюджетных средств, утвержденных Законом Пермского края о бюджете Пермского края на очередной финансовый год и плановый период;

3.2.3 формирует ведомственные перечни муниципальных услуг (работ), оказываемых подведомственными муниципальными учреждениями;

3.2.4 обеспечивает выдачу денежных средств за проезд жителям города Перми, направленным на лечение за пределы Пермского края в федеральные специализированные медицинские организации и иные государственные и муниципальные учреждения для лечения и обследования;

3.2.5 является уполномоченным органом по исполнению переданных государственных полномочий Пермского края:

по оплате проезда пациентов, проживающих в городе Перми, за пределы Пермского края в федеральные специализированные медицинские организации и иные государственные и муниципальные учреждения здравоохранения для лечения и обследования;

по обеспечению денежных выплат врачам, фельдшерам, медицинским сестрам учреждений и подразделений скорой медицинской помощи;

3.2.6 информирует население, в том числе через средства массовой информации, о возможности распространения социально значимых заболеваний и заболеваний, представляющих опасность для окружающих, на территории города Перми на основе ежегодных статистических данных, а также об угрозе возникновения и о возникновении эпидемий в соответствии с законодательством Пермского края;

3.2.7 участвует в санитарно-гигиеническом просвещении населения и пропаганде донорства крови и (или) ее компонентов;

3.2.8 участвует в реализации на территории города Перми мероприятий, направленных на спасение жизни и сохранение здоровья людей при чрезвычайных ситуациях, информирование населения о медико-санитарной обстановке в зоне чрезвычайной ситуации и о принимаемых мерах;

3.2.9 реализует мероприятия по профилактике заболеваний и формированию здорового образа жизни;

3.2.10 создает благоприятные условия в целях привлечения медицинских работников и фармацевтических работников для работы в медицинских организациях.

3.3. Принимает участие в разработке долгосрочных целевых программ в сфере здравоохранения, реализуемых на территории города Перми.

3.4. Принимает участие в предоставлении гражданам набора социальных услуг в части обеспечения необходимыми лекарственными средствами.

3.5. Согласовывает проекты схем размещения нестационарных торговых объектов, проекты внесения изменений и (или) дополнений в схемы размещения нестационарных торговых объектов, направляет в функциональный орган администрации города Перми, уполномоченный решением Пермской городской Думы на создание условий для обеспечения жителей города Перми услугами общественного питания и торговли, предложения о внесении изменений и дополнений в схемы размещения нестационарных торговых объектов в случаях, определенных нормативными правовыми актами Пермского края.

3.6. Выполняет иные функции, отнесенные законодательством или Уставом города Перми к полномочиям администрации города Перми и закрепленные за Управлением правовыми актами города Перми.

4. Права и обязанности

4.1. Управление имеет право:

4.1.1 запрашивать и получать в установленном порядке от органов государственной власти, органов местного самоуправления, функциональных и территориальных органов и функциональных подразделений администрации города Перми, физических и юридических лиц любой организационно-правовой формы, индивидуальных предпринимателей, осуществляющих свою деятельность на территории города Перми, сведения, документы и иные материалы, необходимые для осуществления возложенных на Управление функций;

4.1.2 осуществлять контроль за целевым использованием Субсидий Учреждениями, бюджетных средств подведомственными муниципальными казенными учреждениями здравоохранения, а также анализ управленческих решений и финансово-хозяйственной деятельности этих организаций;

4.1.3 выступать в качестве истца и ответчика в суде, представлять свои интересы в судах общей юрисдикции, третейских и арбитражных судах, в органах государственной власти, органах городского самоуправления, государственных и иных организациях и учреждениях, направлять материалы в правоохранительные органы;

4.1.4 осуществлять разработку методических материалов и рекомендаций по вопросам, отнесенным к полномочиям Управления;

4.1.5 организовывать совещания для рассмотрения вопросов в рамках решаемых Управлением задач;

4.1.6 осуществлять функции муниципального заказчика при размещении муниципальных заказов на поставку товаров, выполнение работ и оказание услуг для муниципальных нужд в рамках решаемых Управлением задач;

4.1.7 принимать участие в разработке проектов правовых актов города Перми по вопросам, отнесенным к компетенции Управления;

4.1.8 привлекать для разработки проектов правовых актов города Перми, расчетов и других документов подведомственные учреждения, научные, экономические, социологические и другие организации и учреждения, отдельных ученых и специалистов на договорной основе;

4.1.9 вносить предложения главе администрации города Перми по вопросам, отнесенным к полномочиям Управления;

4.1.10 осуществлять иные действия, предусмотренные действующим законодательством.

4.2. Управление обязано:

4.2.1 соблюдать требования законодательства;

4.2.2 обеспечивать решение задач и выполнение функций, установленных настоящим Положением;

4.2.3 действовать в интересах населения города Перми;

4.2.4 осуществлять свою деятельность на основе текущих планов администрации города Перми;

4.2.5 представлять своевременно и в полном объеме в финансовый орган города Перми отчеты, предусмотренные законодательством и правовыми актами города Перми, и иные сведения, необходимые для формирования бюджета и составления перспективного финансового плана города, поквартальной информации об исполнении бюджета города Перми;

4.2.6 повышать профессиональный уровень работников Управления;

4.2.7 вести прием граждан по вопросам, отнесенным к полномочиям Управления;

4.2.8 соблюдать установленные сроки при принятии решений, рассмотрении обращений граждан и организаций;

4.2.9 вести бухгалтерскую, налоговую и статистическую отчетность, представлять в органы государственной власти, органы городского самоуправления необходимую информацию в установленном порядке;

4.2.10 осуществлять иные действия, предусмотренные действующим законодательством.

4.3. Начальник и работники Управления обязаны:

исполнять основные обязанности муниципального служащего, соблюдать ограничения и не нарушать запреты, предусмотренные Федеральным законом от 02.03.2007 № 25-ФЗ «О муниципальной службе в Российской Федерации»;

соблюдать ограничения и запреты и исполнять обязанности, предусмотренные Федеральным законом от 25.12.2008 № 273-ФЗ «О противодействии коррупции», в том числе уведомлять в письменной форме своего непосредственного начальника о личной заинтересованности при исполнении должностных обязанностей, которая может привести к конфликту интересов, и принимать меры по предотвращению подобного конфликта, уведомлять представителя нанимателя (работодателя), органы прокуратуры или другие государственные органы обо всех случаях обращения к ним каких-либо лиц в целях склонения к совершению коррупционных правонарушений, принимать меры по недопущению любой возможности возникновения конфликта интересов;

соблюдать положения Кодекса этики и служебного поведения муниципальных служащих администрации города Перми;

соблюдать режим неразглашения конфиденциальной (секретной) информации, полученной при осуществлении деятельности Управления.

5. Руководство

5.1. Начальник Управления назначается на должность и освобождается от должности распоряжением администрации города Перми в установленном порядке.

5.2. Начальник Управления имеет заместителей, которые назначаются на должность и освобождаются от должности начальником Управления в установленном порядке.

5.3. Начальник Управления:

5.3.1 руководит Управлением на принципах единоначалия и персональной ответственности;

5.3.2 без доверенности представляет Управление в судебных органах, в отношениях с органами государственной власти, органами городского самоуправления, общественными объединениями, юридическими и физическими лицами;

5.3.3 издает в установленном порядке муниципальные правовые акты:

5.3.3.1 приказы по вопросам организации работы Управления;

5.3.3.2 распоряжения:

об утверждении учредительных документов муниципальных учреждений, о внесении изменений в них;

об утверждении перечней недвижимого, особо ценного движимого и иного имущества, передаваемого Учреждениям (закрепленного за Учреждениями) в соответствии с законодательством и муниципальными правовыми актами города Перми;

об отнесении движимого имущества Учреждений к особо ценному движимому имуществу;

об утверждении ведомственных перечней муниципальных услуг (работ), оказываемых подведомственными муниципальными учреждениями;

5.3.4 утверждает положения о структурных подразделениях Управления, должностные инструкции работников Управления и руководителей Учреждений, осуществляет их прием на работу, перемещение и увольнение, применяет меры поощрения и дисциплинарного взыскания, определяет размер премий и материальной помощи, устанавливает персональные надбавки к должностным окладам в соответствии с действующим законодательством;

5.3.5 в установленном порядке присваивает работникам Управления, являющимся муниципальными служащими, классные чины;

5.3.6 открывает и закрывает лицевой счет в финансовом органе администрации города Перми, подписывает финансовые документы;

5.3.7 распоряжается имуществом и средствами Управления;

5.3.8 осуществляет расходование бюджетных средств в соответствии с принятыми денежными обязательствами и доведенными лимитами бюджетных обязательств;

5.3.9 осуществляет прием граждан по вопросам, отнесенным к полномочиям Управления;

5.3.10 организует работу Управления;

5.3.11 подготавливает предложения руководителю аппарата администрации города Перми по структуре и штатному расписанию Управления;

5.3.12 разрабатывает и представляет на утверждение планы работы Управления;

5.3.13 согласовывает и подписывает документы в пределах установленных полномочий;

5.3.14 осуществляет иные полномочия в соответствии с действующим законодательством.

6. Ответственность

6.1. Начальник Управления несет персональную ответственность в соответствии с действующим законодательством за неисполнение или ненадлежащее исполнение возложенных на Управление задач и функций, действия или бездействие, ведущие к нарушению прав и законных интересов граждан, неисполнение основных обязанностей муниципального служащего, нарушение запретов и несоблюдение ограничений, связанных с прохождением муниципальной службы, предусмотренных Федеральным законом от 02.03.2007 № 25-ФЗ «О муниципальной службе в Российской Федерации».

6.2. Работники Управления несут ответственность в соответствии с действующим законодательством о труде и муниципальной службе в пределах установленных должностных обязанностей, в том числе за неисполнение основных обязанностей муниципального служащего, нарушение запретов и несоблюдение ограничений, связанных с прохождением муниципальной службы, предусмотренных Федеральным законом от 02.03.2007 № 25-ФЗ «О муниципальной службе в Российской Федерации».

6.3. Начальник и работники Управления несут ответственность в соответствии с действующим законодательством за неисполнение обязанностей, нарушение запретов, несоблюдение ограничений предусмотренных Федеральным законом от 25.12.2008 № 273-ФЗ «О противодействии коррупции», в том числе за неисполнение обязанности по уведомлению в письменной форме своего непосредственного начальника о личной заинтересованности при исполнении должностных обязанностей, которая может привести к конфликту интересов и по предотвращению подобного конфликта, обязанности по уведомлению представителя нанимателя (работодателя), органов прокуратуры и других государственных органов обо всех случаях обращения к ним каких-либо лиц в целях

склонения к совершению коррупционных правонарушений и недопущению любой возможности возникновения конфликта интересов.

6.4. Начальник и работники Управления несут ответственность за нарушение положений Кодекса этики и служебного поведения муниципальных
служащих администрации города Перми.

6.5. Начальник и работники Управления несут ответственность в соответствии с действующим законодательством за разглашение конфиденциальной (секретной) информации, ставшей им известной в связи с исполнением должностных обязанностей.

7. Взаимоотношения и связи

Управление при осуществлении своих функций взаимодействует с функциональными, территориальными органами, функциональными подразделениями администрации города Перми, специалистами иных органов местного самоуправления, органов государственной власти Пермского края, муниципальными учреждениями, иными органами и организациями, физическими лицами в пределах установленных прав.

8. Контроль, проверка, ревизия деятельности

Контроль, проверку и ревизию деятельности Управления осуществляют уполномоченные органы в установленном порядке в рамках своих полномочий.

9. Реорганизация и ликвидация (упразднение)

Реорганизация и ликвидация Управления, внесение изменений и дополнений в настоящее Положение производятся Пермской городской Думой в порядке, определенном Уставом города Перми и действующим законодательством Российской Федерации.

Пермская городская Дума
РЕШЕНИЕ

25.09.2012 № 189

О внесении изменений в отдельные решения Пермской городской Думы об утверждении Положений о функциональных органах администрации города Перми и Типового положения о территориальном органе администрации города Перми

На основании Федерального закона от 06.10.2003 № 131-ФЗ «Об общих принципах организации местного самоуправления в Российской Федерации», Устава города Перми

Пермская городская Дума р е ш и л а :

1. Внести в Положение о департаменте жилищно-коммунального хозяйства администрации города Перми, утвержденное решением Пермской городской Думы от 26.06.2012 № 138, изменения:

1.1 раздел 3 дополнить пунктом 3.12^1 следующего содержания:

«3.12^1. Формирование ведомственных перечней муниципальных услуг (работ), оказываемых подведомственными муниципальными учреждениями; разработка стандартов муниципальных услуг, оказываемых подведомственными муниципальными учреждениями в соответствии с Бюджетным кодексом Российской Федерации.»;

1.2 в подпункте 5.1.3.2 слова «об утверждении типовых регламентов, стандартов оказания услуг подведомственными муниципальными учреждениями в соответствии с Федеральным законом от 27.07.2010 № 210-ФЗ «Об организации предоставления государственных и муниципальных услуг» заменить словами «об утверждении ведомственных перечней муниципальных услуг (работ), окаываемых подведомственными муниципальными учреждениями; об утверждении стандартов муниципальных услуг, оказываемых подведомственными муниципальными учреждениями в соответствии с Бюджетным кодексом Российской Федерации».

2. Внести в Положение о департаменте культуры и молодежной политики администрации города Перми, утвержденное решением Пермской городской Думы от 26.06.2012 № 139, изменения:

2.1 раздел 3 дополнить пунктом 3.21^1 следующего содержания:

«3.21^1. Разрабатывает регламенты оказания услуг подведомственными учреждениями, подлежащих включению в реестр муниципальных услуг, предоставляемых в электронной форме и включенных в Перечень, установленный Правительством Российской Федерации, в соответствии с Федеральным законом от 27.07.2010 № 210-ФЗ «Об организации предоставления государственных и муниципальных услуг».

Формирует ведомственные перечни муниципальных услуг (работ), оказываемых подведомственными муниципальными учреждениями; разрабатывает стандарты муниципальных услуг, оказываемых подведомственными муниципальными учреждениями в соответствии с Бюджетным кодексом Российской Федерации.»;

2.2 в подпункте 5.4.3.2 слова «об утверждении типовых регламентов, стандартов оказания услуг подведомственными муниципальными учреждениями в соответствии с Федеральным законом от 27.07.2010 № 210-ФЗ «Об организации предоставления государственных и муниципальных услуг» заменить словами «об утверждении регламентов оказания услуг подведомственными учреждениями, подлежащих включению в реестр муниципальных услуг, предоставляемых в электронной форме и включенных в Перечень, установленный Правительством Российской Федерации, в соответствии с Федеральным законом от 27.07.2010 № 210-ФЗ «Об организации предоставления государственных и муниципальных услуг»;

2.3 подпункт 5.4.3.2 дополнить абзацем шестым следующего содержания:

«об утверждении ведомственных перечней муниципальных услуг (работ), оказываемых подведомственными муниципальными учреждениями; об утверждении стандартов муниципальных услуг, оказываемых подведомственными муниципальными учреждениями в соответствии с Бюджетным кодексом Российской Федерации.».

3. Внести в Положение о департаменте градостроительства и архитектуры администрации города Перми, утвержденное решением Пермской городской Думы от 27.09.2011 № 193, изменения:

3.1 раздел 3 дополнить пунктом 3.6^1 следующего содержания:

«3.6^1. Формирует ведомственные перечни муниципальных услуг (работ), оказываемых подведомственными муниципальными учреждениями; разрабатывает стандарты муниципальных услуг, оказываемых подведомственными муниципальными учреждениями в соответствии с Бюджетным кодексом Российской Федерации.»;

3.2 абзац седьмой пункта 5.7 изложить в редакции:

«об утверждении ведомственных перечней муниципальных услуг (работ), оказываемых подведомственными муниципальными учреждениями; об утверждении стандартов муниципальных услуг, оказываемых подведомственными муниципальными учреждениями в соответствии с Бюджетным кодексом Российской Федерации.».

4. Внести в Положение о департаменте дорог и транспорта администрации города Перми, утвержденное решением Пермской городской Думы от 24.06.2008 № 201, изменения:

4.1 раздел 3 дополнить пунктом 3.5^2 следующего содержания:

«3.5^2. Формирует ведомственные перечни муниципальных услуг (работ), оказываемых подведомственными муниципальными учреждениями; разрабатывает стандарты муниципальных услуг, оказываемых подведомственными муниципальными учреждениями в соответствии с Бюджетным кодексом Российской Федерации.»;

4.2 в подпункте 5.2.11 слова «об утверждении типовых регламентов, стандартов оказания услуг подведомственными муниципальными учреждениями в соответствии с Федеральным законом от 27.07.2010 № 210-ФЗ «Об организации предоставления государственных и муниципальных услуг» заменить словами «об утверждении ведомственных перечней муниципальных услуг (работ), оказываемых подведомственными муниципальными учреждениями; об утверждении стандартов муниципальных услуг, оказываемых подведомственными муниципальными учреждениями в соответствии с Бюджетным кодексом Российской Федерации».

5. Внести в Типовое положение о территориальном органе администрации города Перми, утвержденное решением Пермской городской Думы от 12.09.2006 № 207, изменения:

5.1 раздел 3 дополнить пунктом 3.23^2 следующего содержания:

«3.23^2. Формирует ведомственные перечни муниципальных услуг (работ), оказываемых подведомственными муниципальными учреждениями; разрабатывает стандарты муниципальных услуг, оказываемых подведомственными муниципальными учреждениями в соответствии с Бюджетным кодексом Российской Федерации.»;

5.2 в пункте 6.1 слово «ненормативные» исключить;

5.3 подпункт 6.2.1 дополнить словами «об утверждении ведомственных перечней муниципальных услуг (работ), оказываемых подведомственными муниципальными учреждениями; об утверждении стандартов муниципальных услуг, оказываемых подведомственными муниципальными учреждениями в соответствии с Бюджетным кодексом Российской Федерации».

6. Внести в Положение о департаменте земельных отношений администрации города Перми, утвержденное решением Пермской городской Думы от 12.09.2006 № 210, изменения:

6.1 раздел 3 дополнить пунктом 3.6^1 следующего содержания:

«3.6[1]. Формирует ведомственные перечни муниципальных услуг (работ), оказываемых подведомственными муниципальными учреждениями; разрабатывает стандарты муниципальных услуг, оказываемых подведомственными муниципальными учреждениями в соответствии с Бюджетным кодексом Российской Федерации.»;

6.2 в подпункте 5.2.12 слова «об утверждении типовых регламентов, стандартов оказания услуг подведомственными муниципальными учреждениями в соответствии с Федеральным законом от 27.07.2010 № 210-ФЗ «Об организации предоставления государственных и муниципальных услуг» заменить словами «об утверждении ведомственных перечней муниципальных услуг (работ), оказываемых подведомственными муниципальными учреждениями; об утверждении стандартов муниципальных услуг, оказываемых подведомственными муниципальными учреждениями в соответствии с Бюджетным кодексом Российской Федерации».

7. Внести в Положение о департаменте имущественных отношений администрации города Перми, утвержденное решением Пермской городской Думы от 12.09.2006 № 210, изменения:

7.1 раздел 3 дополнить пунктом 3.9[1] следующего содержания:

«3.9[1]. Формирует ведомственные перечни муниципальных услуг (работ), оказываемых подведомственными муниципальными учреждениями; разрабатывает стандарты муниципальных услуг, оказываемых подведомственными муниципальными учреждениями в соответствии с Бюджетным кодексом Российской Федерации.»;

7.2. в подпункте 5.2.12 слова «об утверждении типовых регламентов, стандартов оказания услуг подведомственными муниципальными учреждениями в соответствии с Федеральным законом от 27.07.2010 № 210-ФЗ «Об организации предоставления государственных и муниципальных услуг» заменить словами «об утверждении ведомственных перечней муниципальных услуг (работ), оказываемых подведомственными муниципальными учреждениями; об утверждении стандартов муниципальных услуг, оказываемых подведомственными муниципальными учреждениями в соответствии с Бюджетным кодексом Российской Федерации».

8. Внести в Положение об управлении по развитию потребительского рынка администрации города Перми, утвержденное решением Пермской городской Думы от 12.09.2006 № 211, изменения:

8.1 раздел 3 дополнить пунктом 3.9[1] следующего содержания:

«3.9[1]. Формирует ведомственные перечни муниципальных услуг (работ), оказываемых подведомственными муниципальными учреждениями; разрабатывает стандарты муниципальных услуг, оказываемых подведомственными муниципальными учреждениями в соответствии с Бюджетным кодексом Российской Федерации.»;

8.2 в подпункте 5.2.16 слова «об утверждении типовых регламентов, стандартов оказания услуг подведомственными муниципальными учреждениями в соответствии с Федеральным законом от 27.07.2010 № 210-ФЗ «Об организации предоставления государственных и муниципальных услуг» заменить словами «об утверждении ведомственных перечней муниципальных услуг (работ), оказываемых подведомственными муниципальными учреждениями; об утверждении стандартов муниципальных услуг, оказываемых подведомственными муниципальными учреждениями в соответствии с Бюджетным кодексом Российской Федерации».

9. Внести в Положение об управлении жилищных отношений администрации города Перми, утвержденное решением Пермской городской Думы от 12.09.2006 № 213, изменения:

9.1 раздел 3 дополнить подпунктом 3.7.7[1] следующего содержания:

«3.7.7[1]. разработка регламентов оказания услуг подведомственными учреждениями, подлежащих включению в реестр муниципальных услуг, предоставляемых в электронной форме и включенных в Перечень, установленный Правительством Российской Федерации, в соответствии с Федеральным законом от 27.07.2010 № 210-ФЗ «Об организации предоставления государственных и муниципальных услуг.

Формирование ведомственных перечней муниципальных услуг (работ), оказываемых подведомственными муниципальными учреждениями; разработка стандартов муниципальных услуг, оказываемых подведомственными муниципальными учреждениями в соответствии с Бюджетным кодексом Российской Федерации.»;

9.2 в подпункте 5.2.12 слова «об утверждении типовых регламентов, стандартов оказания услуг подведомственными муниципальными учреждениями в соответствии с Федеральным законом от 27.07.2010 № 210-ФЗ «Об организации предоставления государственных и муниципальных услуг» заменить словами «об утверждении регламентов оказания услуг подведомственными учреждениями, подлежащих включению в реестр муниципальных услуг, предоставляемых в электронной форме и включенных в Перечень, установленный Правительством Российской Федерации, в соответствии с Федеральным законом от 27.07.2010 № 210-ФЗ «Об организации предоставления государственных и муниципальных услуг»;

9.3 подпункт 5.2.12 дополнить словами «об утверждении ведомственных перечней муниципальных услуг (работ), оказываемых подведомственными муниципальными учреждениями; об утверждении стандартов муниципальных услуг, оказываемых подведомственными муниципальными учреждениями в соответствии с Бюджетным кодексом Российской Федерации».

10. Внести в Положение об управлении внешнего благоустройства администрации города Перми, утвержденное решением Пермской городской Думы от 12.09.2006 № 216, изменения:

10.1 раздел 3 дополнить пунктом 3.8[1] следующего содержания:

«3.8[1]. Формирует ведомственные перечни муниципальных услуг (работ), оказываемых подведомственными муниципальными учреждениями; разрабатывает стандарты муниципальных услуг, оказываемых подведомственными муниципальными учреждениями в соответствии с Бюджетным кодексом Российской Федерации.»;

10.2 в подпункте 5.2.12 слова «об утверждении типовых регламентов, стандартов оказания услуг подведомственными муниципальными учреждениями в соответствии с Федеральным законом от 27.07.2010 № 210-ФЗ «Об организации предоставления государственных и муниципальных услуг» заменить словами «об утверждении ведомственных перечней муниципальных услуг (работ), оказываемых подведомственными муниципальными учреждениями; об утверждении стандартов муниципальных услуг, оказываемых подведомственными муниципальными учреждениями в соответствии с Бюджетным кодексом Российской Федерации».

11. Внести в Положение об управлении по экологии и природопользованию администрации города Перми, утвержденное решением Пермской городской Думы от 12.09.2006 № 218, изменения:

11.1 раздел 3 дополнить пунктом 3.5[2] следующего содержания:

«3.5[2]. Формирует ведомственные перечни муниципальных услуг (работ), оказываемых подведомственными муниципальными учреждениями; разрабатывает стандарты муниципальных услуг, оказываемых подведомственными муниципальными учреждениями в соответствии с Бюджетным кодексом Российской Федерации.»;

11.2 в подпункте 5.2.12 слова «об утверждении типовых регламентов, стандартов оказания услуг подведомственными муниципальными учреждениями в соответствии с Федеральным законом от 27.07.2010 № 210-ФЗ «Об организации предоставления государственных и муниципальных услуг» заменить словами «об утверждении ведомственных перечней муниципальных услуг (работ), оказываемых подведомственными муниципальными учреждениями; об утверждении стандартов муниципальных услуг, оказываемых подведомственными муниципальными учреждениями в соответствии с Бюджетным кодексом Российской Федерации».

12. Внести в Положение о комитете социальной защиты населения администрации города Перми, утвержденное решением Пермской городской Думы от 12.09.2006 № 221, изменения:

12.1 раздел 3 дополнить пунктом 3.5[2] следующего содержания:

«3.5[2]. Формирует ведомственные перечни муниципальных услуг (работ), оказываемых подведомственными муниципальными учреждениями; разрабатывает стандарты муниципальных услуг, оказываемых подведомственными муниципальными учреждениями в соответствии с Бюджетным кодексом Российской Федерации.»;

12.2 в подпункте 5.2.12 слова «об утверждении типовых регламентов, стандартов оказания услуг подведомственными муниципальными учреждениями в соответствии с Федеральным законом от 27.07.2010 № 210-ФЗ «Об организации предоставления государственных и муниципальных услуг» заменить словами «об утверждении ведомственных перечней муниципальных услуг (работ), оказываемых подведомственными муниципальными учреждениями; об утверждении стандартов муниципальных услуг, оказываемых подведомственными муниципальными учреждениями в соответствии с Бюджетным кодексом Российской Федерации».

13. Внести в Положение о комитете по физической культуре и спорту администрации города Перми, утвержденное решением Пермской городской Думы от 12.09.2006 № 223, изменения:

13.1 раздел 3 дополнить пунктом 3.7[1] следующего содержания:

«3.7[1]. Формирует ведомственные перечни муниципальных услуг (работ), оказываемых подведомственными муниципальными учреждениями; разрабатывает стандарты муниципальных услуг, оказываемых подведомственными муниципальными учреждениями в соответствии с Бюджетным кодексом Российской Федерации.»;

13.2 в подпункте 5.2.12 слова «об утверждении типовых регламентов, стандартов оказания услуг подведомственными муниципальными учреждениями в соответствии с Федеральным законом от 27.07.2010 № 210-ФЗ «Об организации предоставления государственных и муниципальных услуг» заменить словами «об утверждении ведомственных перечней муниципальных услуг (работ), оказываемых подведомственными муниципальными учреждениями; об утверждении стандартов муниципальных услуг, оказываемых подведомственными муниципальными учреждениями в соответствии с Бюджетным кодексом Российской Федерации».

14. Внести в Положение о департаменте образования администрации города Перми, утвержденное решением Пермской городской Думы от 12.09.2006 № 224, изменения:

14.1 раздел 3 дополнить подпунктом 3.4.7[1] следующего содержания:

«3.4.7[1] разрабатывает регламенты оказания услуг подведомственными учреждениями, подлежащих включению в реестр муниципальных услуг, предоставляемых в электронной форме и включенных в Перечень, установленный Правительством Российской Федерации, в соответствии с Федеральным законом от 27.07.2010 № 210-ФЗ «Об организации предоставления государственных и муниципальных услуг;

формирует ведомственные перечни муниципальных услуг (работ), оказываемых подведомственными муниципальными учреждениями; разрабатывает стандарты муниципальных услуг, оказываемых подведомственными муниципальными учреждениями в соответствии с Бюджетным кодексом Российской Федерации.»;

14.2 в подпункте 5.2.12 слова «об утверждении типовых регламентов, стандартов оказания услуг подведомственными муниципальными учреждениями в соответствии с Федеральным законом от 27.07.2010 № 210-ФЗ «Об организации предоставления государственных и муниципальных услуг» заменить словами «об утверждении регламентов оказания услуг подведомственными учреждениями, подлежащих включе-

нию в реестр муниципальных услуг, предоставляемых в электронной форме и включенных в Перечень, установленный Правительством Российской Федерации, в соответствии с Федеральным законом от 27.07.2010 № 210-ФЗ «Об организации предоставления государственных и муниципальных услуг.»;

14.3 пункт 5.2.12 дополнить словами «об утверждении ведомственных перечней муниципальных услуг (работ), оказываемых подведомственными муниципальными учреждениями; об утверждении стандартов муниципальных услуг, оказываемых подведомственными муниципальными учреждениями в соответствии с Бюджетным кодексом Российской Федерации».

15. Внести в Положение о департаменте общественной безопасности администрации города Перми, утвержденное решением Пермской городской Думы от 12.09.2006 № 225, изменения:

15.1 раздел 3 дополнить пунктом 3.8^1 следующего содержания:

«3.8^1. Формирует ведомственные перечни муниципальных услуг (работ), оказываемых подведомственными муниципальными учреждениями; разрабатывает стандарты муниципальных услуг, оказываемых подведомственными муниципальными учреждениями в соответствии с Бюджетным кодексом Российской Федерации.»;

15.2 в подпункте 5.2.12 слова «об утверждении типовых регламентов, стандартов оказания услуг подведомственными муниципальными учреждениями в соответствии с Федеральным законом от 27.07.2010 № 210-ФЗ «Об организации предоставления государственных и муниципальных услуг» заменить словами «об утверждении ведомственных перечней муниципальных услуг (работ), оказываемых подведомственными муниципальными учреждениями; об утверждении стандартов муниципальных услуг, оказываемых подведомственными муниципальными учреждениями в соответствии с Бюджетным кодексом Российской Федерации».

16. Внести в Положение о департаменте промышленной политики, инвестиций и предпринимательства администрации города Перми, утвержденное решением Пермской городской Думы от 28.11.2006 № 313, изменения:

16.1 раздел 3 дополнить пунктом 3.7^2 следующего содержания:

«3.7^2. Формирует ведомственные перечни муниципальных услуг (работ), оказываемых подведомственными муниципальными учреждениями; разрабатывает стандарты муниципальных услуг, оказываемых подведомственными муниципальными учреждениями в соответствии с Бюджетным кодексом Российской Федерации.»;

16.2 в подпункте 5.2.12 слова «об утверждении типовых регламентов, стандартов оказания услуг подведомственными муниципальными учреждениями в соответствии с Федеральным законом от 27.07.2010 № 210-ФЗ «Об организации предоставления государственных и муниципальных услуг» заменить словами «об утверждении ведомственных перечней муниципальных услуг (работ), оказываемых подведомственными муниципальными учреждениями; об утверждении стандартов муниципальных услуг, оказываемых подведомственными муниципальными учреждениями в соответствии с Бюджетным кодексом Российской Федерации».

17. Рекомендовать администрации города Перми привести правовые акты в соответствие с настоящим решением.

18. Опубликовать решение в печатном средстве массовой информации «Официальный бюллетень органов местного самоуправления муниципального образования город Пермь».

19. Контроль за исполнением решения возложить на комитет Пермской городской Думы по местному самоуправлению.

Глава города Перми -
председатель Пермской городской Думы И.В.Сапко

Пермская городская Дума
РЕШЕНИЕ

25.09.2012 № 190

О внесении изменений в решение Пермской городской Думы от 21.12.2011 № 250 «О бюджете города Перми на 2012 год и на плановый период 2013 и 2014 годов»

Рассмотрев предложения администрации города Перми по уточнению бюджета города Перми на 2012 год и на плановый период 2013 и 2014 годов,

Пермская городская Дума р е ш и л а :

1. Внести в решение Пермской городской Думы от 21.12.2011 № 250 «О бюджете города Перми на 2012 год и на плановый период 2013 и 2014 годов» изменения:

1.1 в статье 1:

в пункте 1.1 слова «в сумме 20 985 602,859 тыс.руб.» заменить словами «в сумме 21 102 020,006 тыс.руб.»,

в пункте 1.2 слова «в сумме 21 707 102,905 тыс.руб.» заменить словами «в сумме 21 823 520,052 тыс.руб.»;

1.2 в статье 7:

в пункте 4 слова «на 2012 год - 6 669,8 тыс.руб.» заменить словами «на 2012 год - 7 069,85 тыс.руб.»,

в пункте 4.2 слова «на 2012 год - 2 809,1 тыс.руб.» заменить словами «на 2012 год - 3 209,15 тыс.руб.»;

1.3 статью 10 изложить в редакции:

«Статья 10

Средства регионального фонда софинансирования расходов направить в 2012 году:

1. На реализацию региональных инвестиционных и приоритетных проектов в общей сумме 1 742 247,012 тыс. руб., в том числе:

приоритетный проект «Новая школа» - 466 183,569 тыс.руб.,

приоритетный проект «Качественное здравоохранение» - 400,0 тыс.руб.,

приоритетный проект «Муниципальные дороги» - 276 608,901 тыс.руб.,

приоритетный проект «Приведение в нормативное состояние объектов социальной сферы» - 6 125,526 тыс.руб.,

приоритетный проект «Благоустройство» - 341 720,639 тыс.руб.,

инвестиционный проект «Строительство корпуса детской хирургии МУЗ «ГДКБ № 15» - 340 672,614 тыс.руб.,

инвестиционный проект «Строительство физкультурно-оздоровительных комплексов» - 2 099,49 тыс.руб.,

инвестиционный проект «Строительство кладбища «Восточное» с крематорием» - 15 495,617 тыс.руб.,

инвестиционный проект «Расширение и реконструкция (II очередь) канализации в г.Перми» - 173 400,0 тыс.руб.,

долгосрочная целевая программа «Газификация в микрорайонах индивидуальной застройки города Перми на 2012-2017 годы» - 28 273,718 тыс.руб., в том числе мероприятия по инвестиционному проекту «Строительство газопроводов в микрорайонах города Перми»:

микрорайон Верхние Муллы (мероприятие 1.1.1) – 8 542,869 тыс.руб.;

микрорайон Нагорный (мероприятие 1.1.2) – 3 409,157 тыс.руб.;

микрорайон Гайва (мероприятие 1.1.3) – 4 661,145 тыс.руб.;

микрорайон Владимирский (мероприятие 1.1.4) – 2 994,910 тыс.руб.;

микрорайон Макарята (мероприятие 1.1.5) - 291,809 тыс.руб.;

микрорайон Плотинка (мероприятие 1.1.6) – 2 442,071 тыс.руб.;

микрорайон Нагорный (мероприятие 1.1.7) – 5 931,757 тыс.руб.,

долгосрочная целевая программа «Развитие физической культуры и спорта в городе Перми» - 75 000,0 тыс.руб.,

инвестиционный проект «Мостовой переход через р.Егошиха, 2-я очередь строительства, от ул.Островского до ул.Сибирской» - 16 266,938 тыс.руб.;

2. На нераспределенный резерв средств регионального фонда софинансирования расходов в общей сумме 112 532,932 тыс.руб.»;

1.4 в статье 11 слова «на 2012 год в сумме 2 985 566,792 тыс.руб.» заменить словами «на 2012 год в сумме 2 976 543,539 тыс.руб.»;

1.5 приложение № 1 «Доходы бюджета города Перми на 2012 год» изложить в редакции согласно приложению № 1 к настоящему решению;

1.6 приложение № 3 «Источники внутреннего финансирования дефицита бюджета города Перми на 2012 год» изложить в редакции согласно приложению № 2 к настоящему решению;

1.7 приложение № 5 «Перечень главных администраторов доходов бюджета города Перми на 2012 год» изложить в редакции согласно приложению № 3 к настоящему решению;

1.8 приложение № 7 «Перечень главных администраторов источников внутреннего финансирования дефицита бюджета города Перми на 2012 год» изложить в редакции согласно приложению № 4 к настоящему решению;

1.9 приложение № 9 «Функциональная структура расходов бюджета города Перми на 2012 год» изложить в редакции согласно приложению № 5 к настоящему решению;

1.10 приложение № 11 «Ведомственная структура расходов бюджета города Перми на 2012 год» изложить в редакции согласно приложению № 6 к настоящему решению;

1.11 приложение № 12 «Ведомственная структура расходов бюджета города Перми на плановый период 2013 и 2014 годов» изложить в редакции согласно приложению № 7 к настоящему решению;

1.12 приложение № 13 «Бюджетные инвестиции в объекты капитального строительства муниципальной собственности города Перми на 2012 год» изложить в редакции согласно приложению № 8 к настоящему решению;

1.13 приложение № 14 «Бюджетные инвестиции в объекты капитального строительства муниципальной собственности города Перми на плановый период 2013 и 2014 годов» изложить в редакции согласно приложению № 9 к настоящему решению;

1.14 приложение № 15 «Перечень ведомственных и долгосрочных целевых программ на 2012 год» изложить в редакции согласно приложению № 10 к настоящему решению;

1.15 приложение № 16 «Перечень ведомственных и долгосрочных целевых программ на плановый период 2013 и 2014 годов» изложить в редакции согласно приложению № 11 к настоящему решению.

2. Рекомендовать администрации города Перми:

2.1 до 10.10.2012 утвердить нормативный правовой акт, регулирующий вопросы содержания временно не функционирующих имущественных комплексов муниципальных образовательных учреждений;

2.2 до 15.10.2012 представить в Пермскую городскую Думу информацию о плановых расходах на компенсацию предоставленных льгот по плате за проезд на транспорте общего пользования поселенческих маршрутов города Перми и межмуниципальных маршрутов отдельным категориям жителей города Перми в 2007-2009 годах.

3. Указать администрации города Перми на недопустимость нарушения пункта 1 статьи 44 Положения о бюджете и бюджетном процессе, утвержденного решением Пермской городской Думы от 28.08.2007 № 185, в части некачественной подготовки финансово-экономических обоснований предлагаемых изменений в решение о бюджете города.

4. Опубликовать решение в печатном средстве массовой информации «Официальный бюллетень органов местного самоуправления муниципального образования город Пермь».

5. Контроль за исполнением решения возложить на комитет Пермской городской Думы по бюджету и налогам.

Глава города Перми -
председатель Пермской городской Думы И.В.Сапко

Приложение № 1 к решению
Пермской городской Думы
от 25.09.2012 № 190

Приложение № 1 к решению
Пермской городской Думы
от 21.12.2011 № 250

ДОХОДЫ БЮДЖЕТА ГОРОДА ПЕРМИ НА 2012 ГОД

тыс. руб.

Код бюджетной классификации Российской Федерации	Наименование доходов	2012 год
1 00 00 00 0 00 0 000 000	НАЛОГОВЫЕ И НЕНАЛОГОВЫЕ ДОХОДЫ	14 412 186,127
1 01 00 00 0 00 0 000 000	НАЛОГИ НА ПРИБЫЛЬ, ДОХОДЫ	7 083 862,600
1 01 02 00 0 01 0 000 110	Налог на доходы физических лиц	7 083 862,600
1 05 00 00 0 00 0 000 000	НАЛОГИ НА СОВОКУПНЫЙ ДОХОД	552 500,800
1 05 02 00 0 02 0 000 110	Единый налог на вмененный доход для отдельных видов деятельности	551 720,800
1 05 03 00 0 01 0 000 110	Единый сельскохозяйственный налог	780,000
1 06 00 00 0 00 0 000 000	НАЛОГИ НА ИМУЩЕСТВО	4 404 975,947
1 06 01 00 0 00 0 000 110	Налог на имущество физических лиц	204 534,200
1 06 04 00 0 02 0 000 110	Транспортный налог	891 854,400
1 06 06 00 0 00 0 000 110	Земельный налог	3 308 587,347
1 08 00 00 0 00 0 000 000	ГОСУДАРСТВЕННАЯ ПОШЛИНА	141 965,300
1 11 00 00 0 00 0 000 000	ДОХОДЫ ОТ ИСПОЛЬЗОВАНИЯ ИМУЩЕСТВА, НАХОДЯЩЕГОСЯ В ГОСУДАРСТВЕННОЙ И МУНИЦИПАЛЬНОЙ СОБСТВЕННОСТИ	871 790,900
1 11 01 00 0 00 0 000 120	Доходы в виде прибыли, приходящейся на доли в уставных (складочных) капиталах хозяйственных товариществ и обществ, или дивидендов по акциям, принадлежащим Российской Федерации, субъектам Российской Федерации или муниципальным образованиям	611,600
1 11 05 00 0 00 0 000 120	Доходы, получаемые в виде арендной либо иной платы за передачу в возмездное пользование государственного и муниципального имущества (за исключением имущества бюджетных и автономных учреждений, а также имущества государственных и муниципальных унитарных предприятий, в том числе казенных)	733 623,900
1 11 07 00 0 00 0 000 120	Платежи от государственных и муниципальных унитарных предприятий	10 932,800

1 11 09 00 0 00 0 000 120	Прочие доходы от использования имущества и прав, находящихся в государственной и муниципальной собственности (за исключением имущества бюджетных и автономных учреждений, а также имущества государственных и муниципальных унитарных предприятий, в том числе казенных)	126 622,600
1 12 00 00 0 00 0 000 000	ПЛАТЕЖИ ПРИ ПОЛЬЗОВАНИИ ПРИРОДНЫМИ РЕСУРСАМИ	17 935,900
1 12 01 00 0 01 0 000 120	Плата за негативное воздействие на окружающую среду	17 935,900
1 13 00 00 0 00 0 000 000	ДОХОДЫ ОТ ОКАЗАНИЯ ПЛАТНЫХ УСЛУГ (РАБОТ) И КОМПЕНСАЦИИ ЗАТРАТ ГОСУДАРСТВА	16 623,010
1 13 01 00 0 00 0 000 130	Доходы от оказания платных услуг (работ)	1 510,000
1 13 02 00 0 00 0 000 130	Доходы от компенсации затрат государства	15 113,010
1 14 00 00 0 00 0 000 000	ДОХОДЫ ОТ ПРОДАЖИ МАТЕРИАЛЬНЫХ И НЕМАТЕРИАЛЬНЫХ АКТИВОВ	1 229 607,600
1 14 01 00 0 00 0 000 410	Доходы от продажи квартир	389,300
1 14 02 00 0 00 0 000 000	Доходы от реализации имущества, находящегося в государственной и муниципальной собственности (за исключением имущества бюджетных и автономных учреждений, а также имущества государственных и муниципальных унитарных предприятий, в том числе казенных)	975 859,100
1 14 06 00 0 00 0 000 430	Доходы от продажи земельных участков, находящихся в государственной и муниципальной собственности (за исключением земельных участков бюджетных и автономных учреждений)	253 359,200
1 16 00 00 0 00 0 000 000	ШТРАФЫ, САНКЦИИ, ВОЗМЕЩЕНИЕ УЩЕРБА	68 588,500
1 17 00 00 0 00 0 000 000	ПРОЧИЕ НЕНАЛОГОВЫЕ ДОХОДЫ	24 335,570
1 17 05 00 0 00 0 000 180	Прочие неналоговые доходы	24 335,570
2 00 00 00 0 00 0 000 000	БЕЗВОЗМЕЗДНЫЕ ПОСТУПЛЕНИЯ	6 689 833,879
2 02 00 00 0 00 0 000 000	БЕЗВОЗМЕЗДНЫЕ ПОСТУПЛЕНИЯ ОТ ДРУГИХ БЮДЖЕТОВ БЮДЖЕТНОЙ СИСТЕМЫ РОССИЙСКОЙ ФЕДЕРАЦИИ	6 689 833,879
2 02 01 00 0 00 0 000 151	Дотации бюджетам субъектов Российской Федерации и муниципальных образований	200 714,500
2 02 02 00 0 00 0 000 151	Субсидии бюджетам субъектов Российской Федерации и муниципальных образований (межбюджетные субсидии)	1 734 461,035
2 02 03 00 0 00 0 000 151	Субвенции бюджетам субъектов Российской Федерации и муниципальных образований	4 535 353,644
2 02 04 00 0 00 0 000 151	Иные межбюджетные трансферты	219 304,700
	ИТОГО ДОХОДОВ:	21 102 020,006

Приложение № 2 к решению
Пермской городской Думы
от 25.09.2012 № 190

Приложение № 3 к решению
Пермской городской Думы
от 21.12.2011 № 250

ИСТОЧНИКИ ВНУТРЕННЕГО ФИНАНСИРОВАНИЯ ДЕФИЦИТА БЮДЖЕТА ГОРОДА ПЕРМИ НА 2012 ГОД

тыс.руб.

Код	Наименование кода группы, подгруппы, статьи, вида источника финансирования дефицитов бюджетов, кода классификации операций сектора государственного управления, относящихся к источникам финансирования дефицитов бюджетов Российской Федерации	2012 год
000 01 00 00 00 00 0000 000	Источники внутреннего финансирования дефицитов бюджетов	721 500,046
000 01 05 00 00 00 0000 000	Изменение остатков средств на счетах по учету средств бюджета	683 376,366
000 01 05 00 00 00 0000 500	Увеличение остатков средств бюджетов	21 140 143,686

000 01 05 02 00 00 0000 500	Увеличение прочих остатков средств бюджетов	21 140 143,686
000 01 05 02 01 00 0000 510	Увеличение прочих остатков денежных средств бюджетов	21 140 143,686
000 01 05 02 01 04 0000 510	Увеличение прочих остатков денежных средств бюджета городского округа	21 140 143,686
000 01 05 00 00 00 0000 600	Уменьшение остатков средств бюджетов	21 823 520,052
000 01 05 02 00 00 0000 600	Уменьшение прочих остатков средств бюджетов	21 823 520,052
000 01 05 02 01 00 0000 610	Уменьшение прочих остатков денежных средств бюджетов	21 823 520,052
000 01 05 02 01 04 0000 610	Уменьшение прочих остатков денежных средств бюджета городского округа	21 823 520,052
000 01 06 00 00 00 0000 000	Иные источники внутреннего финансирования дефицитов бюджетов	38 123,680
000 01 06 01 00 00 0000 000	Акции и иные формы участия в капитале, находящиеся в государственной и муниципальной собственности	38 123,680
000 01 06 01 00 00 0000 630	Средства от продажи акций и иных форм участия в капитале, находящихся в государственной и муниципалльной собственности	38 123,680
000 01 06 01 00 04 0000 630	Средства от продажи акций и иных форм участия в капитале, находящихся в собственности городских округов	38 123,680

Приложение № 3 к решению
Пермской городской Думы
от 25.09.2012 № 190

Приложение № 5 к решению
Пермской городской Думы
от 21.12.2011 № 250

ПЕРЕЧЕНЬ ГЛАВНЫХ АДМИНИСТРАТОРОВ ДОХОДОВ БЮДЖЕТА ГОРОДА ПЕРМИ НА 2012 ГОД

тыс. руб.

Код гл. администратора доходов	Наименование главного администратора	КВД	Наименование КВД	2012 год
048	Управление Федеральной службы по надзору в сфере природопользования по Пермскому краю	11201010010000 120	Плата за выбросы загрязняющих веществ в атмосферный воздух стационарными объектами	4 340,500
		11201020010000 120	Плата за выбросы загрязняющих веществ в атмосферный воздух передвижными объектами	591,880
		11201030010000 120	Плата за выбросы загрязняющих веществ в водные объекты	10 528,370
		11201040010000 120	Плата за размещение отходов производства и потребления	2 475,150
		11625010010000 140	Денежные взыскания (штрафы) за нарушение законодательства о недрах	1 200,000
		11625030010000 140	Денежные взыскания (штрафы) за нарушение законодательства об охране и использовании животного мира	35,400
		11625050010000 140	Денежные взыскания (штрафы) за нарушение законодательства в области охраны окружающей среды	2 500,000
		11625060010000 140	Денежные взыскания (штрафы) за нарушение земельного законодательства	60,000

048	Итого по главному администратору доходов			21 731,300
060	Федеральная служба по надзору в сфере здравоохранения и социального развития	11690040040000 140	Прочие поступления от денежных взысканий (штрафов) и иных сумм в возмещение ущерба, зачисляемые в бюджеты городских округов	300,000
060	Итого по главному администратору доходов			300,000
076	Средневолжское территориальное управление государственного комитета Российской Федерации по рыболовству	11625030010000 140	Денежные взыскания (штрафы) за нарушение законодательства об охране и использовании животного мира	705,000
076	Итого по главному администратору доходов			705,000
096	Федеральная служба по надзору в сфере связи, информационных технологий и массовых коммуникаций	10807130010000 110	Государственная пошлина за государственную регистрацию средств массовой информации, продукция которых предназначена для распространения преимущественно на территории субъекта Российской Федерации, а также за выдачу дубликата свидетельства о такой регистрации	400,000
		11690040040000 140	Прочие поступления от денежных взысканий (штрафов) и иных сумм в возмещение ущерба, зачисляемые в бюджеты городских округов	1 000,000
096	Итого по главному администратору доходов			1 400,000
106	Управление государственного автодорожного надзора по Пермской области и КПАО в сфере транспорта Федеральной службы по надзору в сфере транспорта	11690040040000 140	Прочие поступления от денежных взысканий (штрафов) и иных сумм в возмещение ущерба, зачисляемые в бюджеты городских округов	64,000
106	Итого по главному администратору доходов			64,000
141	Территориальное управление Федеральной службы по надзору в сфере защиты прав потребителей и благополучия человека по Пермскому краю	11608000010000 140	Денежные взыскания (штрафы) за административные правонарушения в области государственного регулирования производства и оборота этилового спирта, алкогольной, спиртосодержащей и табачной продукции	200,000
		11628000010000 140	Денежные взыскания (штрафы) за нарушение законодательства в области обеспечения санитарно-эпидемиологического благополучия человека и законодательства в сфере защиты прав потребителей	13 500,000
		11690040040000 140	Прочие поступления от денежных взысканий (штрафов) и иных сумм в возмещение ущерба, зачисляемые в бюджеты городских округов	2 200,000
141	Итого по главному администратору доходов			15 900,000
150	Федеральная служба по труду и занятости	11690040040000 140	Прочие поступления от денежных взысканий (штрафов) и иных сумм в возмещение ущерба, зачисляемые в бюджеты городских округов	100,000
150	Итого по главному администратору доходов			100,000

157	Федеральная служба государственной статистики	11690040040000 140	Прочие поступления от денежных взысканий (штрафов) и иных сумм в возмещение ущерба, зачисляемые в бюджеты городских округов	7,200
157	Итого по главному администратору доходов			7,200
161	Федеральная антимонопольная служба	11633040040000 140	Денежные взыскания (штрафы) за нарушение законодательства Российской Федерации о размещении заказов на поставки товаров, выполнение работ, оказание услуг для нужд городских округов	86,400
161	Итого по главному администратору доходов			86,400
163	Департамент имущественных отношений администрации города Перми	11101040040000 120	Доходы в виде прибыли, приходящейся на доли в уставных (складочных) капиталах хозяйственных товариществ и обществ, или дивидендов по акциям, принадлежащим городским округам	611,600
		11105012040000 120	Доходы, получаемые в виде арендной платы за земельные участки, государственная собственность на которые не разграничена и которые расположены в границах городских округов, а также средства от продажи права на заключение договоров аренды указанных земельных участков	5 332,800
		11105034040000 120	Доходы от сдачи в аренду имущества, находящегося в оперативном управлении органов управления городских округов и созданных ими учреждений (за исключением имущества муниципальных бюджетных и автономных учреждений)	245 286,600
		11105034041000 120	Доходы от сдачи в аренду имущества, находящегося в оперативном управлении органов управления городских округов и созданных ими учреждений (за исключением имущества муниципальных бюджетных и автономных учреждений). Платежи (перерасчеты) по данному виду дохода	0,000
		11105034042000 120	Доходы от сдачи в аренду имущества, находящегося в оперативном управлении органов управления городских округов и созданных ими учреждений (за исключением имущества муниципальных бюджетных и автономных учреждений). Пени и проценты по данному виду дохода	0,000
		11107014040000 120	Доходы от перечисления части прибыли, остающейся после уплаты налогов и иных обязательных платежей муниципальных унитарных предприятий, созданных городскими округами	10 932,800
		11109044040000 120	Прочие поступления от использования имущества, находящегося в собственности городских округов (за исключением имущества муниципальных бюджетных и автономных учреждений, а также имущества муниципальных унитарных предприятий, в том числе казенных)	510,000
		11301994040000 130	Прочие доходы от оказания платных услуг (работ) получателями средств бюджетов городских округов	0,000

		11302064040000 130	Доходы, поступающие в порядке возмещения расходов, понесенных в связи с эксплуатацией имущества городских округов	0,000
		11302994040000 130	Прочие доходы от компенсации затрат бюджетов городских округов	0,000
		11402042040000 410	Доходы от реализации имущества, находящегося в оперативном управлении учреждений, находящихся в ведении органов управления городских округов (за исключением имущества муниципальных бюджетных и автономных учреждений), в части реализации основных средств по указанному имуществу	0,000
		11402042040000 440	Доходы от реализации имущества, находящегося в оперативном управлении учреждений, находящихся в ведении органов управления городских округов (за исключением имущества муниципальных бюджетных и автономных учреждений), в части реализации материальных запасов по указанному имуществу	0,000
		11402043040000 440	Доходы от реализации иного имущества, находящегося в собственности городских округов (за исключением имущества муниципальных бюджетных и автономных учреждений, а также имущества муниципальных унитарных предприятий, в том числе казенных), в части реализации материальных запасов по указанному имуществу	0,000
		11402043041000 410	Доходы от реализации иного имущества, находящегося в собственности городских округов (за исключением имущества муниципальных бюджетных и автономных учреждений, а также имущества муниципальных унитарных предприятий, в том числе казенных), в части реализации основных средств по указанному имуществу (Сумма доходов (за исключением НДС) от реализации муниципального имущества в порядке, установленном 178-ФЗ)	483 055,200
		11402043042000 410	Доходы от реализации иного имущества, находящегося в собственности городских округов (за исключением имущества муниципальных бюджетных и автономных учреждений, а также имущества муниципальных унитарных предприятий, в том числе казенных), в части реализации основных средств по указанному имуществу. (Сумма НДС по договорам купли-продажи муниципального имущества, заключенным с физическими лицами, подлежащая перечислению в федеральный бюджет)	61 242,800
		11402043043000 410	Доходы от реализации иного имущества, находящегося в собственности городских округов (за исключением имущества муниципальных бюджетных и автономных учреждений, а также имущества муниципальных унитарных предприятий, в том числе казенных), в части реализации основных средств по указанному имуществу. (Сумма доходов от реализации муниципального имущества в порядке, установленном 159-ФЗ)	431 561,100

		11623041040000 140	Доходы от возмещения ущерба при возникновении страховых случаев по обязательному страхованию гражданской ответственности, когда выгодоприобретателями выступают получатели средств бюджетов городских округов	0,000
		11623042040000 140	Доходы от возмещения ущерба при возникновении иных страховых случаев, когда выгодоприобретателями выступают получатели средств бюджетов городских округов	0,000
		11690040040000 140	Прочие поступления от денежных взысканий (штрафов) и иных сумм в возмещение ущерба, зачисляемые в бюджеты городских округов	0,000
		11701040040000 180	Невыясненные поступления, зачисляемые в бюджеты городских округов	0,000
		11705040040000 180	Прочие неналоговые доходы бюджетов городских округов	252,250
		20202999040000 151	Прочие субсидии бюджетам городских округов	0,000
		20704000040000 180	Прочие безвозмездные поступления в бюджеты городских округов	0,000
163	Итого по главному администратору доходов			1 238 785,150
177	Министерство Российской Федерации по делам гражданской обороны, чрезвычайным ситуациям и ликвидации последствий стихийных бедствий	11690040040000 140	Прочие поступления от денежных взысканий (штрафов) и иных сумм в возмещение ущерба, зачисляемые в бюджеты городских округов	86,000
177	Итого по главному администратору доходов			86,000
182	Управление Федеральной налоговой службы по Пермскому краю	10102010010000 110	Налог на доходы физических лиц с доходов, источником которых является налоговый агент, за исключением доходов, в отношении которых исчисление и уплата налога осуществляются в соответствии со статьями 227, 227.1 и 228 Налогового кодекса Российской Федерации	6 939 033,700
		10102020010000 110	Налог на доходы физических лиц с доходов, полученных от осуществления деятельности физическими лицами, зарегистрированными в качестве индивидуальных предпринимателей, нотариусов, занимающихся частной практикой, адвокатов, учредивших адвокатские кабинеты и других лиц, занимающихся частной практикой в соответствии со статьей 227 Налогового кодекса Российской Федерации	127 822,500
		10102030010000 110	Налог на доходы физических лиц с доходов, полученных физическими лицами в соответствии со статьей 228 Налогового Кодекса Российской Федерации	13 193,700
		10102040010000 110	Налог на доходы физических лиц в виде фиксированных авансовых платежей с доходов, полученных физическими лицами, являющимися иностранными гражданами, осуществляющими трудовую деятельность по найму у физических лиц на основании патента в соответствии со статьей 227 Налогового кодекса Российской Федерации	3 812,700

		10502010020000 110	Единый налог на вмененный доход для отдельных видов деятельности	551 720,800
		10503010010000 110	Единый сельскохозяйственный налог	780,000
		10601020040000 110	Налог на имущество физических лиц, взимаемый по ставкам, применяемым к объектам налогообложения, расположенным в границах городских округов	204 534,200
		10604011020000 110	Транспортный налог с организаций	167 680,700
		10604012020000 110	Транспортный налог с физических лиц	724 173,700
		10606012040000 110	Земельный налог, взимаемый по ставкам, установленным в соответствии с подпунктом 1 пункта 1 статьи 394 Налогового кодекса Российской Федерации и применяемым к объектам налогообложения, расположенным в границах городских округов	84 327,000
		10606022040000 110	Земельный налог, взимаемый по ставкам, установленным в соответствии с подпунктом 2 пункта 1 статьи 394 Налогового кодекса Российской Федерации и применяемым к объектам налогообложения, расположенным в границах городских округов	3 224 260,347
		10803010010000 110	Государственная пошлина по делам, рассматриваемым в судах общей юрисдикции, мировыми судьями (за исключением Верховного Суда Российской Федерации)	140 974,300
		11603010010000 140	Денежные взыскания (штрафы) за нарушение законодательства о налогах и сборах, предусмотренные статьями 116, 118, 119.1, пунктами 1 и 2 статьи 120, статьями 125, 126, 128, 129, 129.1, 132, 133, 134, 135, 135.1 Налогового кодекса Российской Федерации, а также штрафы, взыскание которых осуществляется на основании ранее действовавшей статьи 117 Налогового кодекса Российской Федерации	2 200,000
		11603030010000 140	Денежные взыскания (штрафы) за административные правонарушения в области налогов и сборов, предусмотренные Кодексом Российской Федерации об административных правонарушениях	450,000
		11606000010000 140	Денежные взыскания (штрафы) за нарушение законодательства о применении контрольно-кассовой техники при осуществлении наличных денежных расчетов и (или) расчетов с использованием платежных карт	1 200,000
		11690040040000 140	Прочие поступления от денежных взысканий (штрафов) и иных сумм в возмещение ущерба, зачисляемые в бюджеты городских округов	223,600
182	Итого по главному администратору доходов			12 186 387,247
188	Главное Управление внутренних дел по Пермскому краю	11606000010000 140	Денежные взыскания (штрафы) за нарушение законодательства о применении контрольно-кассовой техники при осуществлении наличных денежных расчетов и (или) расчетов с использованием платежных карт	23,800
		11608000010000 140	Денежные взыскания (штрафы) за административные правонарушения в области государственного регулирования производства и оборота этилового спирта, алкогольной, спиртосодержащей и табачной продукции	700,500

		11628000010000 140	Денежные взыскания (штрафы) за нарушение законодательства в области обеспечения санитарно-эпидемиологического благополучия человека и законодательства в сфере защиты прав потребителей	16,800
		11690040040000 140	Прочие поступления от денежных взысканий (штрафов) и иных сумм в возмещение ущерба, зачисляемые в бюджеты городских округов	4 228,800
188	Итого по главному администратору доходов			4 969,900
192	Управление Федеральной миграционной службы по Пермскому краю	11690040040000 140	Прочие поступления от денежных взысканий (штрафов) и иных сумм в возмещение ущерба, зачисляемые в бюджеты городских округов	23 590,000
192	Итого по главному администратору доходов			23 590,000
318	Управление Министерства юстиции Российской Федерации по Пермскому краю	10807110010000 110	Государственная пошлина за государственную регистрацию межрегиональных, региональных и местных общественных объединений, отделений общественных объединений, а также за государственную регистрацию изменений их учредительных документов	465,000
318	Итого по главному администратору доходов			465,000
321	Управление Федеральной службы государственной регистрации кадастра и картографии по Пермскому краю	11625060010000 140	Денежные взыскания (штрафы) за нарушение земельного законодательства	600,000
		11690040040000 140	Прочие поступления от денежных взысканий (штрафов) и иных сумм в возмещение ущерба, зачисляемые в бюджеты городских округов	103,000
321	Итого по главному администратору доходов			703,000
388	Региональное управление N133 Федерального медико-биологического агентства	11628000010000 140	Денежные взыскания (штрафы) за нарушение законодательства в области обеспечения санитарно-эпидемиологического благополучия человека и законодательства в сфере защиты прав потребителей	80,000
388	Итого по главному администратору доходов			80,000
498	Пермское межрегиональное управление по технологическому и экологическому надзору Федеральной службы по экологическому, технологическому и атомному надзору	11690040040000 140	Прочие поступления от денежных взысканий (штрафов) и иных сумм в возмещение ущерба, зачисляемые в бюджеты городских округов	3 865,000
498	Итого по главному администратору доходов			3 865,000
804	Инспекция государственного строительного надзора Пермского края	11690040040000 140	Прочие поступления от денежных взысканий (штрафов) и иных сумм в возмещение ущерба, зачисляемые в бюджеты городских округов	2 000,000
804	Итого по главному администратору доходов			2 000,000
825	Государственная инспекция по охране культурного наследия Пермского края	11690040040000 140	Прочие поступления от денежных взысканий (штрафов) и иных сумм в возмещение ущерба, зачисляемые в бюджеты городских округов	12,000
825	Итого по главному администратору доходов			12,000
843	Государственная инспекция вневедомственного контроля Пермского края	11690040040000 140	Прочие поступления от денежных взысканий (штрафов) и иных сумм в возмещение ущерба, зачисляемые в бюджеты городских округов	6 990,000

843	Итого по главному администратору доходов			6 990,000
902	Департамент финансов администрации города Перми	11302994040000 130	Прочие доходы от компенсации затрат бюджетов городских округов	8 431,800
		11623041040000 140	Доходы от возмещения ущерба при возникновении страховых случаев по обязательному страхованию гражданской ответственности, когда выгодоприобретателями выступают получатели средств бюджетов городских округов	0,000
		11623042040000 140	Доходы от возмещения ущерба при возникновении иных страховых случаев, когда выгодоприобретателями выступают получатели средств бюджетов городских округов	0,000
		11690040040000 140	Прочие поступления от денежных взысканий (штрафов) и иных сумм в возмещение ущерба, зачисляемые в бюджеты городских округов	0,000
		11701040040000 180	Невыясненные поступления, зачисляемые в бюджеты городских округов	0,000
		11705040040000 180	Прочие неналоговые доходы бюджетов городских округов	0,000
		20201001040000 151	Дотации бюджетам городских округов на выравнивание бюджетной обеспеченности	200 714,500
		20202999040000 151	Прочие субсидии бюджетам городских округов	112 532,932
		21904000040000 151	Возврат остатков субсидий, субвенций и иных межбюджетных трансфертов, имеющих целевое назначение, прошлых лет из бюджетов городских округов	0,000
902	Итого по главному администратору доходов			321 679,232
903	Департамент градостроительства и архитектуры администрации города Перми	11301994040000 130	Прочие доходы от оказания платных услуг (работ) получателями средств бюджетов городских округов	130,000
		11302064040000 130	Доходы, поступающие в порядке возмещения расходов, понесенных в связи с эксплуатацией имущества городских округов	0,000
		11302994040000 130	Прочие доходы от компенсации затрат бюджетов городских округов	0,000
		11623041040000 140	Доходы от возмещения ущерба при возникновении страховых случаев по обязательному страхованию гражданской ответственности, когда выгодоприобретателями выступают получатели средств бюджетов городских округов	0,000
		11623042040000 140	Доходы от возмещения ущерба при возникновении иных страховых случаев, когда выгодоприобретателями выступают получатели средств бюджетов городских округов	0,000
		11690040040000 140	Прочие поступления от денежных взысканий (штрафов) и иных сумм в возмещение ущерба, зачисляемые в бюджеты городских округов	0,000
		11701040040000 180	Невыясненные поступления, зачисляемые в бюджеты городских округов	0,000
		11705040040000 180	Прочие неналоговые доходы бюджетов городских округов	0,000
		21804020040000 180	Доходы бюджетов городских округов от возврата автономными учреждениями остатков субсидий прошлых лет	0,000

		21904000040000 151	Возврат остатков субсидий, субвенций и иных межбюджетных трансфертов, имеющих целевое назначение, прошлых лет из бюджетов городских округов	0,000
903	Итого по главному администратору доходов			130,000
915	Управление по экологии и природопользованию администрации города Перми	11301994040000 130	Прочие доходы от оказания платных услуг (работ) получателями средств бюджетов городских округов	0,000
		11302064040000 130	Доходы, поступающие в порядке возмещения расходов, понесенных в связи с эксплуатацией имущества городских округов	0,000
		11302994040000 130	Прочие доходы от компенсации затрат бюджетов городских округов	0,000
		11623041040000 140	Доходы от возмещения ущерба при возникновении страховых случаев по обязательному страхованию гражданской ответственности, когда выгодоприобретателями выступают получатели средств бюджетов городских округов	0,000
		11623042040000 140	Доходы от возмещения ущерба при возникновении иных страховых случаев, когда выгодоприобретателями выступают получатели средств бюджетов городских округов	0,000
		11690040040000 140	Прочие поступления от денежных взысканий (штрафов) и иных сумм в возмещение ущерба, зачисляемые в бюджеты городских округов	0,000
		11701040040000 180	Невыясненные поступления, зачисляемые в бюджеты городских округов	0,000
		11705040040000 180	Прочие неналоговые доходы бюджетов городских округов	249,500
		21904000040000 151	Возврат остатков субсидий, субвенций и иных межбюджетных трансфертов, имеющих целевое назначение, прошлых лет из бюджетов городских округов	0,000
915	Итого по главному администратору доходов			249,500
920	Управление здравоохранения администрации города Перми	11301994040000 130	Прочие доходы от оказания платных услуг (работ) получателями средств бюджетов городских округов	0,000
		11302064040000 130	Доходы, поступающие в порядке возмещения расходов, понесенных в связи с эксплуатацией имущества городских округов	0,000
		11302994040000 130	Прочие доходы от компенсации затрат бюджетов городских округов	0,000
		11402042040000 410	Доходы от реализации имущества, находящегося в оперативном управлении учреждений, находящихся в ведении органов управления городских округов (за исключением имущества муниципальных бюджетных и автономных учреждений), в части реализации основных средств по указанному имуществу	0,000
		11402042040000 440	Доходы от реализации имущества, находящегося в оперативном управлении учреждений, находящихся в ведении органов управления городских округов (за исключением имущества муниципальных бюджетных и автономных учреждений), в части реализации материальных запасов по указанному имуществу	0,000

		11623041040000 140	Доходы от возмещения ущерба при возникновении страховых случаев по обязательному страхованию гражданской ответственности, когда выгодоприобретателями выступают получатели средств бюджетов городских округов	0,000
		11623042040000 140	Доходы от возмещения ущерба при возникновении иных страховых случаев, когда выгодоприобретателями выступают получатели средств бюджетов городских округов	0,000
		11690040040000 140	Прочие поступления от денежных взысканий (штрафов) и иных сумм в возмещение ущерба, зачисляемые в бюджеты городских округов	0,000
		11701040040000 180	Невыясненные поступления, зачисляемые в бюджеты городских округов	0,000
		11705040040000 180	Прочие неналоговые доходы бюджетов городских округов	23,970
		20202077040000 151	Субсидии бюджетам городских округов на бюджетные инвестиции в объекты капитального строительства собственности муниципальных образований	105 250,250
		20202999040000 151	Прочие субсидии бюджетам городских округов	2 738,900
		20202999040001 151	Субсидии на приобретение путевок на санаторно-курортное лечение и оздоровление работников муниципальных бюджетных учреждений	2 338,900
		20203024040014 151	Субвенция на оплату проезда пациентов, проживающих в городе Перми, за пределы Пермского края в федеральные специализированные медицинские организации и иные государственные и муниципальные учреждения здравоохранения для лечения и обследования	2 179,000
		20203024040016 151	Субвенции на предоставление мер социальной поддержки по оплате жилищно-коммунальных услуг отдельным категориям граждан, работающих и проживающих в сельской местности и поселках городского типа (рабочих поселках)	442,800
		20203024040024 151	Субвенция на организацию оказания медицинской помощи на территории Пермского края в соответствии с территориальной программой государственных гарантий оказания гражданам Российской Федерации бесплатной медицинской помощи	1 157 465,444
		20203055040000 151	Субвенции бюджетам городских округов на денежные выплаты медицинскому персоналу фельдшерско-акушерских пунктов, врачам, фельдшерам и медицинским сестрам скорой медицинской помощи	79 953,000
		20704000040000 180	Прочие безвозмездные поступления в бюджеты городских округов	0,000
		21804010040000 180	Доходы бюджетов городских округов от возврата бюджетными учреждениями остатков субсидий прошлых лет	0,000
		21804020040000 180	Доходы бюджетов городских округов от возврата автономными учреждениями остатков субсидий прошлых лет	0,000

		21904000040000 151	Возврат остатков субсидий, субвенций и иных межбюджетных трансфертов, имеющих целевое назначение, прошлых лет из бюджетов городских округов	0,000
920	Итого по главному администратору доходов			1 348 053,364
925	Комитет по культуре администрации города Перми	11302064040000 130	Доходы, поступающие в порядке возмещения расходов, понесенных в связи с эксплуатацией имущества городских округов	0,000
		11302994040000 130	Прочие доходы от компенсации затрат бюджетов городских округов	0,000
		11402042040000 410	Доходы от реализации имущества, находящегося в оперативном управлении учреждений, находящихся в ведении органов управления городских округов (за исключением имущества муниципальных бюджетных и автономных учреждений), в части реализации основных средств по указанному имуществу	0,000
		11402042040000 440	Доходы от реализации имущества, находящегося в оперативном управлении учреждений, находящихся в ведении органов управления городских округов (за исключением имущества муниципальных бюджетных и автономных учреждений), в части реализации материальных запасов по указанному имуществу	0,000
		11623041040000 140	Доходы от возмещения ущерба при возникновении страховых случаев по обязательному страхованию гражданской ответственности, когда выгодоприобретателями выступают получатели средств бюджетов городских округов	0,000
		11623042040000 140	Доходы от возмещения ущерба при возникновении иных страховых случаев, когда выгодоприобретателями выступают получатели средств бюджетов городских округов	0,000
		11690040040000 140	Прочие поступления от денежных взысканий (штрафов) и иных сумм в возмещение ущерба, зачисляемые в бюджеты городских округов	0,000
		11701040040000 180	Невыясненные поступления, зачисляемые в бюджеты городских округов	0,000
		11705040040000 180	Прочие неналоговые доходы бюджетов городских округов	730,000
		20202999040000 151	Прочие субсидии бюджетам городских округов	566,300
		20202999040001 151	Субсидии на приобретение путевок на санаторно-курортное лечение и оздоровление работников муниципальных бюджетных учреждений	566,300
		20204025040000 151	Межбюджетные трансферты, передаваемые бюджетам городских округов на комплектование книжных фондов библиотек муниципальных образований	2 456,200
		21804010040000 180	Доходы бюджетов городских округов от возврата бюджетными учреждениями остатков субсидий прошлых лет	0,000
		21804020040000 180	Доходы бюджетов городских округов от возврата автономными учреждениями остатков субсидий прошлых лет	0,000

		21904000040000 151	Возврат остатков субсидий, субвенций и иных межбюджетных трансфертов, имеющих целевое назначение, прошлых лет из бюджетов городских округов	0,000
925	Итого по главному администратору доходов			3 752,500
926	Комитет по молодежной политике администрации города Перми	11302064040000 130	Доходы, поступающие в порядке возмещения расходов, понесенных в связи с эксплуатацией имущества городских округов	0,000
		11302994040000 130	Прочие доходы от компенсации затрат бюджетов городских округов	0,000
		11623041040000 140	Доходы от возмещения ущерба при возникновении страховых случаев по обязательному страхованию гражданской ответственности, когда выгодоприобретателями выступают получатели средств бюджетов городских округов	0,000
		11623042040000 140	Доходы от возмещения ущерба при возникновении иных страховых случаев, когда выгодоприобретателями выступают получатели средств бюджетов городских округов	0,000
		11690040040000 140	Прочие поступления от денежных взысканий (штрафов) и иных сумм в возмещение ущерба, зачисляемые в бюджеты городских округов	0,000
		11701040040000 180	Невыясненные поступления, зачисляемые в бюджеты городских округов	0,000
		11705040040000 180	Прочие неналоговые доходы бюджетов городских округов	0,000
		20202999040000 151	Прочие субсидии бюджетам городских округов	14,400
		20202999040001 151	Субсидии на приобретение путевок на санаторно-курортное лечение и оздоровление работников муниципальных бюджетных учреждений	14,400
		21804020040000 180	Доходы бюджетов городских округов от возврата автономными учреждениями остатков субсидий прошлых лет	0,000
		21904000040000 151	Возврат остатков субсидий, субвенций и иных межбюджетных трансфертов, имеющих целевое назначение, прошлых лет из бюджетов городских округов	0,000
926	Итого по главному администратору доходов			14,400
930	Департамент образования администрации города Перми	11301994040000 130	Прочие доходы от оказания платных услуг (работ) получателями средств бюджетов городских округов	0,000
		11302064040000 130	Доходы, поступающие в порядке возмещения расходов, понесенных в связи с эксплуатацией имущества городских округов	0,000
		11302994040000 130	Прочие доходы от компенсации затрат бюджетов городских округов	0,000
		11402042040000 410	Доходы от реализации имущества, находящегося в оперативном управлении учреждений, находящихся в ведении органов управления городских округов (за исключением имущества муниципальных бюджетных и автономных учреждений), в части реализации основных средств по указанному имуществу	0,000

		11402042040000 440	Доходы от реализации имущества, находящегося в оперативном управлении учреждений, находящихся в ведении органов управления городских округов (за исключением имущества муниципальных бюджетных и автономных учреждений), в части реализации материальных запасов по указанному имуществу	0,000
		11623041040000 140	Доходы от возмещения ущерба при возникновении страховых случаев по обязательному страхованию гражданской ответственности, когда выгодоприобретателями выступают получатели средств бюджетов городских округов	0,000
		11623042040000 140	Доходы от возмещения ущерба при возникновении иных страховых случаев, когда выгодоприобретателями выступают получатели средств бюджетов городских округов	0,000
		11690040040000 140	Прочие поступления от денежных взысканий (штрафов) и иных сумм в возмещение ущерба, зачисляемые в бюджеты городских округов	0,000
		11701040040000 180	Невыясненные поступления, зачисляемые в бюджеты городских округов	0,000
		11705040040000 180	Прочие неналоговые доходы бюджетов городских округов	4,350
		20202077040000 151	Субсидии бюджетам городских округов на бюджетные инвестиции в объекты капитального строительства собственности муниципальных образований	0,000
		20202999040000 151	Прочие субсидии бюджетам городских округов	429 424,718
		20202999040001 151	Субсидии на приобретение путевок на санаторно-курортное лечение и оздоровление работников муниципальных бюджетных учреждений	4 778,100
		20203021040000 151	Субвенции бюджетам городских округов на ежемесячное денежное вознаграждение за классное руководство	0,000
		20203024040001 151	Субвенции на обеспечение государственных гарантий прав граждан на получение общедоступного и бесплатного дошкольного, начального общего, основного общего, среднего (полного) общего образования, а также дополнительного образования в общеобразовательных учреждениях	2 235 232,700
		20203024040002 151	Субвенции на организацию предоставления общедоступного и бесплатного дошкольного, начального общего, основного общего, среднего (полного) общего образования по основным общеобразовательным программам в специальных (коррекционных) образовательных учреждениях для обучающихся, воспитанников с ограниченными возможностями здоровья в развитии, специальных учебно-воспитательных учреждениях открытого типа, оздоровительных образовательных учреждениях санаторного типа для детей, нуждающихся в длительном лечении	269 280,900

		20203024040003 151	Субвенции на обеспечение воспитания и обучения детей-инвалидов в дошкольных образовательных учреждениях и на дому (для непосещающих дошкольные образовательные учреждения)	10 808,600
		20203024040016 151	Субвенции на предоставление мер социальной поддержки по оплате жилищно-коммунальных услуг отдельным категориям граждан, работающих и проживающих в сельской местности и поселках городского типа (рабочих поселках)	1 914,000
		20203024040017 151	Субвенции на предоставление дополнительных мер материального обеспечения и социальной защиты работников образования	64 355,400
		20203024040018 151	Субвенции на предоставление мер социальной поддержки учащимся из малоимущих семей	27 616,900
		20203024040019 151	Субвенции на предоставление мер социальной поддержки учащимся из малоимущих многодетных семей	15 915,500
		20203024040021 151	Субвенции на стипендиальное обеспечение обучающихся в 10-х и 11-х классах общеобразовательных учреждений	19 864,500
		20203024040022 151	Субвенции на компенсацию фактически произведенных расходов на приобретение абонементных билетов на проезд железнодорожным транспортом общего пользования пригородного сообщения	279,500
		20203024040023 151	Субвенции на оказание дополнительных мер социальной поддержки отдельных категорий лиц, которым присуждены ученые степени кандидата и доктора наук, работающих в учреждениях общего образования	7 787,900
		20203029040000 151	Субвенции бюджетам городских округов на компенсацию части родительской платы за содержание ребенка в муниципальных образовательных учреждениях, реализующих основную общеобразовательную программу дошкольного образования	82 931,100
		20204999040000 151	Прочие межбюджетные трансферты, передаваемые бюджетам городских округов	9 878,600
		21804010040000 180	Доходы бюджетов городских округов от возврата бюджетными учреждениями остатков субсидий прошлых лет	0,000
		21804020040000 180	Доходы бюджетов городских округов от возврата автономными учреждениями остатков субсидий прошлых лет	0,000
		21904000040000 151	Возврат остатков субсидий, субвенций и иных межбюджетных трансфертов, имеющих целевое назначение, прошлых лет из бюджетов городских округов	0,000
930	Итого по главному администратору доходов			3 175 294,668
931	Администрация Ленинского района	11105034040000 120	Доходы от сдачи в аренду имущества, находящегося в оперативном управлении органов управления городских округов и созданных ими учреждений (за исключением имущества муниципальных бюджетных и автономных учреждений)	0,000

		11105034041000 120	Доходы от сдачи в аренду имущества, находящегося в оперативном управлении органов управления городских округов и созданных ими учреждений (за исключением имущества муниципальных бюджетных и автономных учреждений). Платежи (перерасчеты) по данному виду дохода	0,000
		11301994040000 130	Прочие доходы от оказания платных услуг (работ) получателями средств бюджетов городских округов	0,000
		11302064040000 130	Доходы, поступающие в порядке возмещения расходов, понесенных в связи с эксплуатацией имущества городских округов	0,000
		11302994040000 130	Прочие доходы от компенсации затрат бюджетов городских округов	0,000
		11402042040000 410	Доходы от реализации имущества, находящегося в оперативном управлении учреждений, находящихся в ведении органов управления городских округов (за исключением имущества муниципальных бюджетных и автономных учреждений), в части реализации основных средств по указанному имуществу	0,000
		11402042040000 440	Доходы от реализации имущества, находящегося в оперативном управлении учреждений, находящихся в ведении органов управления городских округов (за исключением имущества муниципальных бюджетных и автономных учреждений), в части реализации материальных запасов по указанному имуществу	0,000
		11623041040000 140	Доходы от возмещения ущерба при возникновении страховых случаев по обязательному страхованию гражданской ответственности, когда выгодоприобретателями выступают получатели средств бюджетов городских округов	0,000
		11623042040000 140	Доходы от возмещения ущерба при возникновении иных страховых случаев, когда выгодоприобретателями выступают получатели средств бюджетов городских округов	0,000
		11690040040000 140	Прочие поступления от денежных взысканий (штрафов) и иных сумм в возмещение ущерба, зачисляемые в бюджеты городских округов	16,200
		11701040040000 180	Невыясненные поступления, зачисляемые в бюджеты городских округов	0,000
		11705040040000 180	Прочие неналоговые доходы бюджетов городских округов	0,000
		20203003040000 151	Субвенции бюджетам городских округов на государственную регистрацию актов гражданского состояния	2 800,000
		20203007040000 151	Субвенции бюджетам городских округов на составление (изменение и дополнение) списков кандидатов в присяжные заседатели федеральных судов общей юрисдикции в Российской Федерации	0,000
		20203024040007 151	Субвенции на образование комиссии по делам несовершеннолетних и защите их прав и организацию их деятельности	571,800
		20704000040000 180	Прочие безвозмездные поступления в бюджеты городских округов	0,000

		21904000040000 151	Возврат остатков субсидий, субвенций и иных межбюджетных трансфертов, имеющих целевое назначение, прошлых лет из бюджетов городских округов	0,000
931	Итого по главному администратору доходов			3 388,000
932	Администрация Свердловского района города Перми	11105034040000 120	Доходы от сдачи в аренду имущества, находящегося в оперативном управлении органов управления городских округов и созданных ими учреждений (за исключением имущества муниципальных бюджетных и автономных учреждений)	0,000
		11105034041000 120	Доходы от сдачи в аренду имущества, находящегося в оперативном управлении органов управления городских округов и созданных ими учреждений (за исключением имущества муниципальных бюджетных и автономных учреждений). Платежи (перерасчеты) по данному виду дохода	0,000
		11301994040000 130	Прочие доходы от оказания платных услуг (работ) получателями средств бюджетов городских округов	0,000
		11302064040000 130	Доходы, поступающие в порядке возмещения расходов, понесенных в связи с эксплуатацией имущества городских округов	0,000
		11302994040000 130	Прочие доходы от компенсации затрат бюджетов городских округов	0,000
		11402042040000 410	Доходы от реализации имущества, находящегося в оперативном управлении учреждений, находящихся в ведении органов управления городских округов (за исключением имущества муниципальных бюджетных и автономных учреждений), в части реализации основных средств по указанному имуществу	0,000
		11402042040000 440	Доходы от реализации имущества, находящегося в оперативном управлении учреждений, находящихся в ведении органов управления городских округов (за исключением имущества муниципальных бюджетных и автономных учреждений), в части реализации материальных запасов по указанному имуществу	0,000
		11623041040000 140	Доходы от возмещения ущерба при возникновении страховых случаев по обязательному страхованию гражданской ответственности, когда выгодоприобретателями выступают получатели средств бюджетов городских округов	0,000
		11623042040000 140	Доходы от возмещения ущерба при возникновении иных страховых случаев, когда выгодоприобретателями выступают получатели средств бюджетов городских округов	0,000
		11690040040000 140	Прочие поступления от денежных взысканий (штрафов) и иных сумм в возмещение ущерба, зачисляемые в бюджеты городских округов	51,400
		11701040040000 180	Невыясненные поступления, зачисляемые в бюджеты городских округов	0,000
		11705040040000 180	Прочие неналоговые доходы бюджетов городских округов	0,000

		20203003040000 151	Субвенции бюджетам городских округов на государственную регистрацию актов гражданского состояния	4 500,000
		20203007040000 151	Субвенции бюджетам городских округов на составление (изменение и дополнение) списков кандидатов в присяжные заседатели федеральных судов общей юрисдикции в Российской Федерации	0,000
		20203024040007 151	Субвенции на образование комиссии по делам несовершеннолетних и защите их прав и организацию их деятельности	1 583,400
		20704000040000 180	Прочие безвозмездные поступления в бюджеты городских округов	0,000
		21904000040000 151	Возврат остатков субсидий, субвенций и иных межбюджетных трансфертов, имеющих целевое назначение, прошлых лет из бюджетов городских округов	0,000
932	Итого по главному администратору доходов			6 134,800
933	Администрация Мотовилихинского района города Перми	11105034040000 120	Доходы от сдачи в аренду имущества, находящегося в оперативном управлении органов управления городских округов и созданных ими учреждений (за исключением имущества муниципальных бюджетных и автономных учреждений)	0,000
		11105034041000 120	Доходы от сдачи в аренду имущества, находящегося в оперативном управлении органов управления городских округов и созданных ими учреждений (за исключением имущества муниципальных бюджетных и автономных учреждений). Платежи (перерасчеты) по данному виду дохода	0,000
		11301994040000 130	Прочие доходы от оказания платных услуг (работ) получателями средств бюджетов городских округов	0,000
		11302064040000 130	Доходы, поступающие в порядке возмещения расходов, понесенных в связи с эксплуатацией имущества городских округов	0,000
		11302994040000 130	Прочие доходы от компенсации затрат бюджетов городских округов	0,000
		11402042040000 410	Доходы от реализации имущества, находящегося в оперативном управлении учреждений, находящихся в ведении органов управления городских округов (за исключением имущества муниципальных бюджетных и автономных учреждений), в части реализации основных средств по указанному имуществу	0,000
		11402042040000 440	Доходы от реализации имущества, находящегося в оперативном управлении учреждений, находящихся в ведении органов управления городских округов (за исключением имущества муниципальных бюджетных и автономных учреждений), в части реализации материальных запасов по указанному имуществу	0,000
		11623041040000 140	Доходы от возмещения ущерба при возникновении страховых случаев по обязательному страхованию гражданской ответственности, когда выгодоприобретателями выступают получатели средств бюджетов городских округов	0,000

		11623042040000 140	Доходы от возмещения ущерба при возникновении иных страховых случаев, когда выгодоприобретателями выступают получатели средств бюджетов городских округов	0,000
		11690040040000 140	Прочие поступления от денежных взысканий (штрафов) и иных сумм в возмещение ущерба, зачисляемые в бюджеты городских округов	39,600
		11701040040000 180	Невыясненные поступления, зачисляемые в бюджеты городских округов	0,000
		11705040040000 180	Прочие неналоговые доходы бюджетов городских округов	0,000
		20203003040000 151	Субвенции бюджетам городских округов на государственную регистрацию актов гражданского состояния	4 200,000
		20203007040000 151	Субвенции бюджетам городских округов на составление (изменение и дополнение) списков кандидатов в присяжные заседатели федеральных судов общей юрисдикции в Российской Федерации	0,000
		20203024040007 151	Субвенции на образование комиссии по делам несовершеннолетних и защите их прав и организацию их деятельности	1 583,400
		20704000040000 180	Прочие безвозмездные поступления в бюджеты городских округов	0,000
		21904000040000 151	Возврат остатков субсидий, субвенций и иных межбюджетных трансфертов, имеющих целевое назначение, прошлых лет из бюджетов городских округов	0,000
933	Итого по главному администратору доходов			5 823,000
934	Администрация Дзержинского района г. Перми	11105034040000 120	Доходы от сдачи в аренду имущества, находящегося в оперативном управлении органов управления городских округов и созданных ими учреждений (за исключением имущества муниципальных бюджетных и автономных учреждений)	0,000
		11105034041000 120	Доходы от сдачи в аренду имущества, находящегося в оперативном управлении органов управления городских округов и созданных ими учреждений (за исключением имущества муниципальных бюджетных и автономных учреждений). Платежи (перерасчеты) по данному виду дохода	0,000
		11301994040000 130	Прочие доходы от оказания платных услуг (работ) получателями средств бюджетов городских округов	0,000
		11302064040000 130	Доходы, поступающие в порядке возмещения расходов, понесенных в связи с эксплуатацией имущества городских округов	0,000
		11302994040000 130	Прочие доходы от компенсации затрат бюджетов городских округов	0,000
		11402042040000 410	Доходы от реализации имущества, находящегося в оперативном управлении учреждений, находящихся в ведении органов управления городских округов (за исключением имущества муниципальных бюджетных и автономных учреждений), в части реализации основных средств по указанному имуществу	0,000

		11402042040000 440	Доходы от реализации имущества, находящегося в оперативном управлении учреждений, находящихся в ведении органов управления городских округов (за исключением имущества муниципальных бюджетных и автономных учреждений), в части реализации материальных запасов по указанному имуществу	0,000
		11623041040000 140	Доходы от возмещения ущерба при возникновении страховых случаев по обязательному страхованию гражданской ответственности, когда выгодоприобретателями выступают получатели средств бюджетов городских округов	0,000
		11623042040000 140	Доходы от возмещения ущерба при возникновении иных страховых случаев, когда выгодоприобретателями выступают получатели средств бюджетов городских округов	0,000
		11690040040000 140	Прочие поступления от денежных взысканий (штрафов) и иных сумм в возмещение ущерба, зачисляемые в бюджеты городских округов	35,700
		11701040040000 180	Невыясненные поступления, зачисляемые в бюджеты городских округов	0,000
		11705040040000 180	Прочие неналоговые доходы бюджетов городских округов	0,000
		20203003040000 151	Субвенции бюджетам городских округов на государственную регистрацию актов гражданского состояния	3 350,000
		20203007040000 151	Субвенции бюджетам городских округов на составление (изменение и дополнение) списков кандидатов в присяжные заседатели федеральных судов общей юрисдикции в Российской Федерации	0,000
		20203024040007 151	Субвенции на образование комиссии по делам несовершеннолетних и защите их прав и организацию их деятельности	1 293,200
		20704000040000 180	Прочие безвозмездные поступления в бюджеты городских округов	0,000
		21804020040000 180	Доходы бюджетов городских округов от возврата автономными учреждениями остатков субсидий прошлых лет	0,000
		21904000040000 151	Возврат остатков субсидий, субвенций и иных межбюджетных трансфертов, имеющих целевое назначение, прошлых лет из бюджетов городских округов	0,000
934	Итого по главному администратору доходов			4 678,900
935	Администрация Индустриального района города Перми	11105034040000 120	Доходы от сдачи в аренду имущества, находящегося в оперативном управлении органов управления городских округов и созданных ими учреждений (за исключением имущества муниципальных бюджетных и автономных учреждений)	0,000
		11105034041000 120	Доходы от сдачи в аренду имущества, находящегося в оперативном управлении органов управления городских округов и созданных ими учреждений (за исключением имущества муниципальных бюджетных и автономных учреждений). Платежи (перерасчеты) по данному виду дохода	0,000

		11301994040000 130	Прочие доходы от оказания платных услуг (работ) получателями средств бюджетов городских округов	0,000
		11302064040000 130	Доходы, поступающие в порядке возмещения расходов, понесенных в связи с эксплуатацией имущества городских округов	0,000
		11302994040000 130	Прочие доходы от компенсации затрат бюджетов городских округов	0,000
		11402042040000 410	Доходы от реализации имущества, находящегося в оперативном управлении учреждений, находящихся в ведении органов управления городских округов (за исключением имущества муниципальных бюджетных и автономных учреждений), в части реализации основных средств по указанному имуществу	0,000
		11402042040000 440	Доходы от реализации имущества, находящегося в оперативном управлении учреждений, находящихся в ведении органов управления городских округов (за исключением имущества муниципальных бюджетных и автономных учреждений), в части реализации материальных запасов по указанному имуществу	0,000
		11623041040000 140	Доходы от возмещения ущерба при возникновении страховых случаев по обязательному страхованию гражданской ответственности, когда выгодоприобретателями выступают получатели средств бюджетов городских округов	0,000
		11623042040000 140	Доходы от возмещения ущерба при возникновении иных страховых случаев, когда выгодоприобретателями выступают получатели средств бюджетов городских округов	0,000
		11690040040000 140	Прочие поступления от денежных взысканий (штрафов) и иных сумм в возмещение ущерба, зачисляемые в бюджеты городских округов	62,000
		11701040040000 180	Невыясненные поступления, зачисляемые в бюджеты городских округов	0,000
		11705040040000 180	Прочие неналоговые доходы бюджетов городских округов	0,000
		20203003040000 151	Субвенции бюджетам городских округов на государственную регистрацию актов гражданского состояния	3 350,000
		20203007040000 151	Субвенции бюджетам городских округов на составление (изменение и дополнение) списков кандидатов в присяжные заседатели федеральных судов общей юрисдикции в Российской Федерации	0,000
		20203024040007 151	Субвенции на образование комиссии по делам несовершеннолетних и защите их прав и организацию их деятельности	1 293,200
		20704000040000 180	Прочие безвозмездные поступления в бюджеты городских округов	0,000
		21904000040000 151	Возврат остатков субсидий, субвенций и иных межбюджетных трансфертов, имеющих целевое назначение, прошлых лет из бюджетов городских округов	0,000
935	Итого по главному администратору доходов			4 705,200

936	Администрация Кировского района г. Перми	11105034040000 120	Доходы от сдачи в аренду имущества, находящегося в оперативном управлении органов управления городских округов и созданных ими учреждений (за исключением имущества муниципальных бюджетных и автономных учреждений)	0,000
		11105034041000 120	Доходы от сдачи в аренду имущества, находящегося в оперативном управлении органов управления городских округов и созданных ими учреждений (за исключением имущества муниципальных бюджетных и автономных учреждений). Платежи (перерасчеты) по данному виду дохода	0,000
		11301994040000 130	Прочие доходы от оказания платных услуг (работ) получателями средств бюджетов городских округов	0,000
		11302064040000 130	Доходы, поступающие в порядке возмещения расходов, понесенных в связи с эксплуатацией имущества городских округов	0,000
		11302994040000 130	Прочие доходы от компенсации затрат бюджетов городских округов	0,000
		11402042040000 410	Доходы от реализации имущества, находящегося в оперативном управлении учреждений, находящихся в ведении органов управления городских округов (за исключением имущества муниципальных бюджетных и автономных учреждений), в части реализации основных средств по указанному имуществу	0,000
		11402042040000 440	Доходы от реализации имущества, находящегося в оперативном управлении учреждений, находящихся в ведении органов управления городских округов (за исключением имущества муниципальных бюджетных и автономных учреждений), в части реализации материальных запасов по указанному имуществу	0,000
		11623041040000 140	Доходы от возмещения ущерба при возникновении страховых случаев по обязательному страхованию гражданской ответственности, когда выгодоприобретателями выступают получатели средств бюджетов городских округов	0,000
		11623042040000 140	Доходы от возмещения ущерба при возникновении иных страховых случаев, когда выгодоприобретателями выступают получатели средств бюджетов городских округов	0,000
		11690040040000 140	Прочие поступления от денежных взысканий (штрафов) и иных сумм в возмещение ущерба, зачисляемые в бюджеты городских округов	27,600
		11701040040000 180	Невыясненные поступления, зачисляемые в бюджеты городских округов	0,000
		11705040040000 180	Прочие неналоговые доходы бюджетов городских округов	0,000
		20202999040000 151	Прочие субсидии бюджетам городских округов	0,000
		20203003040000 151	Субвенции бюджетам городских округов на государственную регистрацию актов гражданского состояния	3 000,000

		20203007040000 151	Субвенции бюджетам городских округов на составление (изменение и дополнение) списков кандидатов в присяжные заседатели федеральных судов общей юрисдикции в Российской Федерации	0,000
		20203024040007 151	Субвенции на образование комиссии по делам несовершеннолетних и защите их прав и организацию их деятельности	1 002,800
		20704000040000 180	Прочие безвозмездные поступления в бюджеты городских округов	0,000
		21804020040000 180	Доходы бюджетов городских округов от возврата автономными учреждениями остатков субсидий прошлых лет	0,000
		21904000040000 151	Возврат остатков субсидий, субвенций и иных межбюджетных трансфертов, имеющих целевое назначение, прошлых лет из бюджетов городских округов	0,000
936	Итого по главному администратору доходов			4 030,400
937	Администрация Орджоникидзевского района города Перми	11105034040000 120	Доходы от сдачи в аренду имущества, находящегося в оперативном управлении органов управления городских округов и созданных ими учреждений (за исключением имущества муниципальных бюджетных и автономных учреждений)	0,000
		11105034041000 120	Доходы от сдачи в аренду имущества, находящегося в оперативном управлении органов управления городских округов и созданных ими учреждений (за исключением имущества муниципальных бюджетных и автономных учреждений). Платежи (перерасчеты) по данному виду дохода	0,000
		11301994040000 130	Прочие доходы от оказания платных услуг (работ) получателями средств бюджетов городских округов	0,000
		11302064040000 130	Доходы, поступающие в порядке возмещения расходов, понесенных в связи с эксплуатацией имущества городских округов	0,000
		11302994040000 130	Прочие доходы от компенсации затрат бюджетов городских округов	0,000
		11402042040000 410	Доходы от реализации имущества, находящегося в оперативном управлении учреждений, находящихся в ведении органов управления городских округов (за исключением имущества муниципальных бюджетных и автономных учреждений), в части реализации основных средств по указанному имуществу	0,000
		11402042040000 440	Доходы от реализации имущества, находящегося в оперативном управлении учреждений, находящихся в ведении органов управления городских округов (за исключением имущества муниципальных бюджетных и автономных учреждений), в части реализации материальных запасов по указанному имуществу	0,000
		11623041040000 140	Доходы от возмещения ущерба при возникновении страховых случаев по обязательному страхованию гражданской ответственности, когда выгодоприобретателями выступают получатели средств бюджетов городских округов	0,000

		11623042040000 140	Доходы от возмещения ущерба при возникновении иных страховых случаев, когда выгодоприобретателями выступают получатели средств бюджетов городских округов	0,000
		11690040040000 140	Прочие поступления от денежных взысканий (штрафов) и иных сумм в возмещение ущерба, зачисляемые в бюджеты городских округов	28,500
		11701040040000 180	Невыясненные поступления, зачисляемые в бюджеты городских округов	0,000
		11705040040000 180	Прочие неналоговые доходы бюджетов городских округов	0,000
		20203003040000 151	Субвенции бюджетам городских округов на государственную регистрацию актов гражданского состояния	3 100,000
		20203007040000 151	Субвенции бюджетам городских округов на составление (изменение и дополнение) списков кандидатов в присяжные заседатели федеральных судов общей юрисдикции в Российской Федерации	0,000
		20203024040007 151	Субвенции на образование комиссии по делам несовершеннолетних и защите их прав и организацию их деятельности	1 002,800
		20704000040000 180	Прочие безвозмездные поступления в бюджеты городских округов	0,000
		21804010040000 180	Доходы бюджетов городских округов от возврата бюджетными учреждениями остатков субсидий прошлых лет	0,000
		21804020040000 180	Доходы бюджетов городских округов от возврата автономными учреждениями остатков субсидий прошлых лет	0,000
		21904000040000 151	Возврат остатков субсидий, субвенций и иных межбюджетных трансфертов, имеющих целевое назначение, прошлых лет из бюджетов городских округов	0,000
937	Итого по главному администратору доходов			4 131,300
938	Администрация поселка Новые Ляды	11105034040000 120	Доходы от сдачи в аренду имущества, находящегося в оперативном управлении органов управления городских округов и созданных ими учреждений (за исключением имущества муниципальных бюджетных и автономных учреждений)	0,000
		11105034041000 120	Доходы от сдачи в аренду имущества, находящегося в оперативном управлении органов управления городских округов и созданных ими учреждений (за исключением имущества муниципальных бюджетных и автономных учреждений). Платежи (перерасчеты) по данному виду дохода	0,000
		11301994040000 130	Прочие доходы от оказания платных услуг (работ) получателями средств бюджетов городских округов	0,000
		11302064040000 130	Доходы, поступающие в порядке возмещения расходов, понесенных в связи с эксплуатацией имущества городских округов	0,000
		11302994040000 130	Прочие доходы от компенсации затрат бюджетов городских округов	0,000

		11402042040000 410	Доходы от реализации имущества, находящегося в оперативном управлении учреждений, находящихся в ведении органов управления городских округов (за исключением имущества муниципальных бюджетных и автономных учреждений), в части реализации основных средств по указанному имуществу	0,000
		11402042040000 440	Доходы от реализации имущества, находящегося в оперативном управлении учреждений, находящихся в ведении органов управления городских округов (за исключением имущества муниципальных бюджетных и автономных учреждений), в части реализации материальных запасов по указанному имуществу	0,000
		11623041040000 140	Доходы от возмещения ущерба при возникновении страховых случаев по обязательному страхованию гражданской ответственности, когда выгодоприобретателями выступают получатели средств бюджетов городских округов	0,000
		11623042040000 140	Доходы от возмещения ущерба при возникновении иных страховых случаев, когда выгодоприобретателями выступают получатели средств бюджетов городских округов	0,000
		11690040040000 140	Прочие поступления от денежных взысканий (штрафов) и иных сумм в возмещение ущерба, зачисляемые в бюджеты городских округов	0,000
		11701040040000 180	Невыясненные поступления, зачисляемые в бюджеты городских округов	0,000
		11705040040000 180	Прочие неналоговые доходы бюджетов городских округов	0,000
		20203003040000 151	Субвенции бюджетам городских округов на государственную регистрацию актов гражданского состояния	850,000
		20704000040000 180	Прочие безвозмездные поступления в бюджеты городских округов	0,000
		21804020040000 180	Доходы бюджетов городских округов от возврата автономными учреждениями остатков субсидий прошлых лет	0,000
		21904000040000 151	Возврат остатков субсидий, субвенций и иных межбюджетных трансфертов, имеющих целевое назначение, прошлых лет из бюджетов городских округов	0,000
938	Итого по главному администратору доходов			850,000
942	Управление жилищно-коммунального хозяйства администрации города Перми	11109044040000 120	Прочие поступления от использования имущества, находящегося в собственности городских округов (за исключением имущества муниципальных бюджетных и автономных учреждений, а также имущества муниципальных унитарных предприятий, в том числе казенных)	528,300
		11301994040000 130	Прочие доходы от оказания платных услуг (работ) получателями средств бюджетов городских округов	0,000
		11302064040000 130	Доходы, поступающие в порядке возмещения расходов, понесенных в связи с эксплуатацией имущества городских округов	0,000
		11302994040000 130	Прочие доходы от компенсации затрат бюджетов городских округов	0,000

		11402042040000 410	Доходы от реализации имущества, находящегося в оперативном управлении учреждений, находящихся в ведении органов управления городских округов (за исключением имущества муниципальных бюджетных и автономных учреждений), в части реализации основных средств по указанному имуществу	0,000
		11402042040000 440	Доходы от реализации имущества, находящегося в оперативном управлении учреждений, находящихся в ведении органов управления городских округов (за исключением имущества муниципальных бюджетных и автономных учреждений), в части реализации материальных запасов по указанному имуществу	0,000
		11623041040000 140	Доходы от возмещения ущерба при возникновении страховых случаев по обязательному страхованию гражданской ответственности, когда выгодоприобретателями выступают получатели средств бюджетов городских округов	0,000
		11623042040000 140	Доходы от возмещения ущерба при возникновении иных страховых случаев, когда выгодоприобретателями выступают получатели средств бюджетов городских округов	0,000
		11690040040000 140	Прочие поступления от денежных взысканий (штрафов) и иных сумм в возмещение ущерба, зачисляемые в бюджеты городских округов	0,000
		11701040040000 180	Невыясненные поступления, зачисляемые в бюджеты городских округов	0,000
		11705040040000 180	Прочие неналоговые доходы бюджетов городских округов	7 872,020
		20202077040000 151	Субсидии бюджетам городских округов на бюджетные инвестиции в объекты капитального строительства собственности муниципальных образований	15 495,617
		20202088040001 151	Субсидии бюджетам городских округов на обеспечение мероприятий по капитальному ремонту многоквартирных домов за счет средств, поступивших от государственной корпорации Фонд содействия реформированию жилищно-коммунального хозяйства	147 508,401
		20704000040000 180	Прочие безвозмездные поступления в бюджеты городских округов	0,000
		21904000040000 151	Возврат остатков субсидий, субвенций и иных межбюджетных трансфертов, имеющих целевое назначение, прошлых лет из бюджетов городских округов	0,000
942	Итого по главному администратору доходов			171 404,338
943	Управление развития коммунальной инфраструктуры администрации города Перми	11301994040000 130	Прочие доходы от оказания платных услуг (работ) получателями средств бюджетов городских округов	0,000
		11302064040000 130	Доходы, поступающие в порядке возмещения расходов, понесенных в связи с эксплуатацией имущества городских округов	0,000
		11302994040000 130	Прочие доходы от компенсации затрат бюджетов городских округов	0,000

		11402042040000 410	Доходы от реализации имущества, находящегося в оперативном управлении учреждений, находящихся в ведении органов управления городских округов (за исключением имущества муниципальных бюджетных и автономных учреждений), в части реализации основных средств по указанному имуществу	0,000
		11402042040000 440	Доходы от реализации имущества, находящегося в оперативном управлении учреждений, находящихся в ведении органов управления городских округов (за исключением имущества муниципальных бюджетных и автономных учреждений), в части реализации материальных запасов по указанному имуществу	0,000
		11623041040000 140	Доходы от возмещения ущерба при возникновении страховых случаев по обязательному страхованию гражданской ответственности, когда выгодоприобретателями выступают получатели средств бюджетов городских округов	0,000
		11623042040000 140	Доходы от возмещения ущерба при возникновении иных страховых случаев, когда выгодоприобретателями выступают получатели средств бюджетов городских округов	0,000
		11690040040000 140	Прочие поступления от денежных взысканий (штрафов) и иных сумм в возмещение ущерба, зачисляемые в бюджеты городских округов	0,000
		11701040040000 180	Невыясненные поступления, зачисляемые в бюджеты городских округов	0,000
		11705040040000 180	Прочие неналоговые доходы бюджетов городских округов	7 007,150
		20202077040000 151	Субсидии бюджетам городских округов на бюджетные инвестиции в объекты капитального строительства собственности муниципальных образований	201 673,718
		20202999040000 151	Прочие субсидии бюджетам городских округов	0,000
		20704000040000 180	Прочие безвозмездные поступления в бюджеты городских округов	0,000
		21904000040000 151	Возврат остатков субсидий, субвенций и иных межбюджетных трансфертов, имеющих целевое назначение, прошлых лет из бюджетов городских округов	0,000
943	Итого по главному администратору доходов			208 680,868
944	Управление внешнего благоустройства администрации города Перми	11301994040000 130	Прочие доходы от оказания платных услуг (работ) получателями средств бюджетов городских округов	0,000
		11302064040000 130	Доходы, поступающие в порядке возмещения расходов, понесенных в связи с эксплуатацией имущества городских округов	0,000
		11302994040000 130	Прочие доходы от компенсации затрат бюджетов городских округов	0,000
		11402042040000 410	Доходы от реализации имущества, находящегося в оперативном управлении учреждений, находящихся в ведении органов управления городских округов (за исключением имущества муниципальных бюджетных и автономных учреждений), в части реализации основных средств по указанному имуществу	0,000

		11402042040000 440	Доходы от реализации имущества, находящегося в оперативном управлении учреждений, находящихся в ведении органов управления городских округов (за исключением имущества муниципальных бюджетных и автономных учреждений), в части реализации материальных запасов по указанному имуществу	0,000
		11623041040000 140	Доходы от возмещения ущерба при возникновении страховых случаев по обязательному страхованию гражданской ответственности, когда выгодоприобретателями выступают получатели средств бюджетов городских округов	0,000
		11623042040000 140	Доходы от возмещения ущерба при возникновении иных страховых случаев, когда выгодоприобретателями выступают получатели средств бюджетов городских округов	0,000
		11690040040000 140	Прочие поступления от денежных взысканий (штрафов) и иных сумм в возмещение ущерба, зачисляемые в бюджеты городских округов	0,000
		11701040040000 180	Невыясненные поступления, зачисляемые в бюджеты городских округов	0,000
		11705040040000 180	Прочие неналоговые доходы бюджетов городских округов	0,000
		20202077040000 151	Субсидии бюджетам городских округов на бюджетные инвестиции в объекты капитального строительства собственности муниципальных образований	0,000
		20202137040000 151	Субсидии бюджетам городских округов на капитальный ремонт и ремонт дворовых территорий многоквартирных домов, проездов к дворовым территориям многоквартирных домов административных центров субъектов Российской Федерации и административных центров муниципальных районов Московской и Ленинградской областей	0,000
		20202999040000 151	Прочие субсидии бюджетам городских округов	564 873,859
		20204999040000 151	Прочие межбюджетные трансферты, передаваемые бюджетам городских округов	206 969,900
		20704000040000 180	Прочие безвозмездные поступления в бюджеты городских округов	0,000
		21904000040000 151	Возврат остатков субсидий, субвенций и иных межбюджетных трансфертов, имеющих целевое назначение, прошлых лет из бюджетов городских округов	0,000
944	Итого по главному администратору доходов			771 843,759
945	Департамент дорог и транспорта администрации города Перми	11302064040000 130	Доходы, поступающие в порядке возмещения расходов, понесенных в связи с эксплуатацией имущества городских округов	0,000
		11302994040000 130	Прочие доходы от компенсации затрат бюджетов городских округов	0,000
		11402042040000 410	Доходы от реализации имущества, находящегося в оперативном управлении учреждений, находящихся в ведении органов управления городских округов (за исключением имущества муниципальных бюджетных и автономных учреждений), в части реализации основных средств по указанному имуществу	0,000

		11402042040000 440	Доходы от реализации имущества, находящегося в оперативном управлении учреждений, находящихся в ведении органов управления городских округов (за исключением имущества муниципальных бюджетных и автономных учреждений), в части реализации материальных запасов по указанному имуществу	0,000
		11623041040000 140	Доходы от возмещения ущерба при возникновении страховых случаев по обязательному страхованию гражданской ответственности, когда выгодоприобретателями выступают получатели средств бюджетов городских округов	0,000
		11623042040000 140	Доходы от возмещения ущерба при возникновении иных страховых случаев, когда выгодоприобретателями выступают получатели средств бюджетов городских округов	0,000
		11690040040000 140	Прочие поступления от денежных взысканий (штрафов) и иных сумм в возмещение ущерба, зачисляемые в бюджеты городских округов	0,000
		11701040040000 180	Невыясненные поступления, зачисляемые в бюджеты городских округов	0,000
		11705040040000 180	Прочие неналоговые доходы бюджетов городских округов	0,000
		20203024040012 151	Субвенции на осуществление полномочий по регулированию тарифов на перевозки пассажиров и багажа автомобильным и городским электр. транспортом на поселенческих, районных и межмуниципальных маршрутах городского, пригородного и междугородного сообщений	28,600
		21904000040000 151	Возврат остатков субсидий, субвенций и иных межбюджетных трансфертов, имеющих целевое назначение, прошлых лет из бюджетов городских округов	0,000
945	Итого по главному администратору доходов			28,600
951	Департамент промышленной политики, инвестиций и предпринимательства администрации города Перми	11302064040000 130	Доходы, поступающие в порядке возмещения расходов, понесенных в связи с эксплуатацией имущества городских округов	0,000
		11302994040000 130	Прочие доходы от компенсации затрат бюджетов городских округов	0,000
		11623041040000 140	Доходы от возмещения ущерба при возникновении страховых случаев по обязательному страхованию гражданской ответственности, когда выгодоприобретателями выступают получатели средств бюджетов городских округов	0,000
		11623042040000 140	Доходы от возмещения ущерба при возникновении иных страховых случаев, когда выгодоприобретателями выступают получатели средств бюджетов городских округов	0,000
		11690040040000 140	Прочие поступления от денежных взысканий (штрафов) и иных сумм в возмещение ущерба, зачисляемые в бюджеты городских округов	0,000
		11701040040000 180	Невыясненные поступления, зачисляемые в бюджеты городских округов	0,000
		11705040040000 180	Прочие неналоговые доходы бюджетов городских округов	0,000

		21804010040000 180	Доходы бюджетов городских округов от возврата бюджетными учреждениями остатков субсидий прошлых лет	0,000
		21904000040000 151	Возврат остатков субсидий, субвенций и иных межбюджетных трансфертов, имеющих целевое назначение, прошлых лет из бюджетов городских округов	0,000
951	Итого по главному администратору доходов			0,000
955	Комитет социальной защиты населения администрации города Перми	11302064040000 130	Доходы, поступающие в порядке возмещения расходов, понесенных в связи с эксплуатацией имущества городских округов	0,000
		11302994040000 130	Прочие доходы от компенсации затрат бюджетов городских округов	0,000
		11402042040000 410	Доходы от реализации имущества, находящегося в оперативном управлении учреждений, находящихся в ведении органов управления городских округов (за исключением имущества муниципальных бюджетных и автономных учреждений), в части реализации основных средств по указанному имуществу	0,000
		11402042040000 440	Доходы от реализации имущества, находящегося в оперативном управлении учреждений, находящихся в ведении органов управления городских округов (за исключением имущества муниципальных бюджетных и автономных учреждений), в части реализации материальных запасов по указанному имуществу	0,000
		11623041040000 140	Доходы от возмещения ущерба при возникновении страховых случаев по обязательному страхованию гражданской ответственности, когда выгодоприобретателями выступают получатели средств бюджетов городских округов	0,000
		11623042040000 140	Доходы от возмещения ущерба при возникновении иных страховых случаев, когда выгодоприобретателями выступают получатели средств бюджетов городских округов	0,000
		11690040040000 140	Прочие поступления от денежных взысканий (штрафов) и иных сумм в возмещение ущерба, зачисляемые в бюджеты городских округов	0,000
		11701040040000 180	Невыясненные поступления, зачисляемые в бюджеты городских округов	0,000
		11705040040000 180	Прочие неналоговые доходы бюджетов городских округов	138,600
		20203033040000 151	Субвенции бюджетам городских округов на оздоровление детей	94 234,000
		21904000040000 151	Возврат остатков субсидий, субвенций и иных межбюджетных трансфертов, имеющих целевое назначение, прошлых лет из бюджетов городских округов	0,000
955	Итого по главному администратору доходов			94 372,600
964	Департамент общественной безопасности администрации города Перми	11301994040000 130	Прочие доходы от оказания платных услуг (работ) получателями средств бюджетов городских округов	1 380,000

		11302064040000 130	Доходы, поступающие в порядке возмещения расходов, понесенных в связи с эксплуатацией имущества городских округов	0,000
		11302994040000 130	Прочие доходы от компенсации затрат бюджетов городских округов	0,000
		11402042040000 410	Доходы от реализации имущества, находящегося в оперативном управлении учреждений, находящихся в ведении органов управления городских округов (за исключением имущества муниципальных бюджетных и автономных учреждений), в части реализации основных средств по указанному имуществу	
		11402042040000 440	Доходы от реализации имущества, находящегося в оперативном управлении учреждений, находящихся в ведении органов управления городских округов (за исключением имущества муниципальных бюджетных и автономных учреждений), в части реализации материальных запасов по указанному имуществу	
		11623041040000 140	Доходы от возмещения ущерба при возникновении страховых случаев по обязательному страхованию гражданской ответственности, когда выгодоприобретателями выступают получатели средств бюджетов городских округов	
		11623042040000 140	Доходы от возмещения ущерба при возникновении иных страховых случаев, когда выгодоприобретателями выступают получатели средств бюджетов городских округов	
		11690040040000 140	Прочие поступления от денежных взысканий (штрафов) и иных сумм в возмещение ущерба, зачисляемые в бюджеты городских округов	0,000
		11701040040000 180	Невыясненные поступления, зачисляемые в бюджеты городских округов	0,000
		11705040040000 180	Прочие неналоговые доходы бюджетов городских округов	240,830
		20203007040000 151	Субвенции бюджетам городских округов на составление (изменение и дополнение) списков кандидатов в присяжные заседатели федеральных судов общей юрисдикции в Российской Федерации	422,100
		20203024040011 151	Субвенции на обязательное государственное страхование жизни граждан, участвующих в обеспечении общественного порядка	180,300
		20704000040000 180	Прочие безвозмездные поступления в бюджеты городских округов	0,000
		21904000040000 151	Возврат остатков субсидий, субвенций и иных межбюджетных трансфертов, имеющих целевое назначение, прошлых лет из бюджетов городских округов	0,000
964	Итого по главному администратору доходов			2 223,230
965	Управление по развитию потребительского рынка администрации города Перми	10807150010000 110	Государственная пошлина за выдачу разрешения на установку рекламной конструкции	126,000

		11109044040000 120	Прочие поступления от использования имущества, находящегося в собственности городских округов (за исключением имущества муниципальных бюджетных и автономных учреждений, а также имущества муниципальных унитарных предприятий, в том числе казенных)	85 071,400
		11302064040000 130	Доходы, поступающие в порядке возмещения расходов, понесенных в связи с эксплуатацией имущества городских округов	0,000
		11302994040000 130	Прочие доходы от компенсации затрат бюджетов городских округов	0,000
		11402042040000 410	Доходы от реализации имущества, находящегося в оперативном управлении учреждений, находящихся в ведении органов управления городских округов (за исключением имущества муниципальных бюджетных и автономных учреждений), в части реализации основных средств по указанному имуществу	0,000
		11402042040000 440	Доходы от реализации имущества, находящегося в оперативном управлении учреждений, находящихся в ведении органов управления городских округов (за исключением имущества муниципальных бюджетных и автономных учреждений), в части реализации материальных запасов по указанному имуществу	0,000
		11623041040000 140	Доходы от возмещения ущерба при возникновении страховых случаев по обязательному страхованию гражданской ответственности, когда выгодоприобретателями выступают получатели средств бюджетов городских округов	0,000
		11623042040000 140	Доходы от возмещения ущерба при возникновении иных страховых случаев, когда выгодоприобретателями выступают получатели средств бюджетов городских округов	0,000
		11690040040000 140	Прочие поступления от денежных взысканий (штрафов) и иных сумм в возмещение ущерба, зачисляемые в бюджеты городских округов	0,000
		11701040040000 180	Невыясненные поступления, зачисляемые в бюджеты городских округов	0,000
		11705040040000 180	Прочие неналоговые доходы бюджетов городских округов	3 093,100
		21904000040000 151	Возврат остатков субсидий, субвенций и иных межбюджетных трансфертов, имеющих целевое назначение, прошлых лет из бюджетов городских округов	0,000
965	Итого по главному администратору доходов			88 290,500
975	Администрация города Перми	11302064040000 130	Доходы, поступающие в порядке возмещения расходов, понесенных в связи с эксплуатацией имущества городских округов	0,000
		11302994040000 130	Прочие доходы от компенсации затрат бюджетов городских округов	0,000

		11402042040000 410	Доходы от реализации имущества, находящегося в оперативном управлении учреждений, находящихся в ведении органов управления городских округов (за исключением имущества муниципальных бюджетных и автономных учреждений), в части реализации основных средств по указанному имуществу	0,000
		11402042040000 440	Доходы от реализации имущества, находящегося в оперативном управлении учреждений, находящихся в ведении органов управления городских округов (за исключением имущества муниципальных бюджетных и автономных учреждений), в части реализации материальных запасов по указанному имуществу	0,000
		11623041040000 140	Доходы от возмещения ущерба при возникновении страховых случаев по обязательному страхованию гражданской ответственности, когда выгодоприобретателями выступают получатели средств бюджетов городских округов	0,000
		11623042040000 140	Доходы от возмещения ущерба при возникновении иных страховых случаев, когда выгодоприобретателями выступают получатели средств бюджетов городских округов	0,000
		11690040040000 140	Прочие поступления от денежных взысканий (штрафов) и иных сумм в возмещение ущерба, зачисляемые в бюджеты городских округов	0,000
		11701040040000 180	Невыясненные поступления, зачисляемые в бюджеты городских округов	0,000
		11705040040000 180	Прочие неналоговые доходы бюджетов городских округов	0,000
		20203003040000 151	Субвенции бюджетам городских округов на государственную регистрацию актов гражданского состояния	1 068,300
		20203024040007 151	Субвенции на образование комиссии по делам несовершеннолетних и защите их прав и организацию их деятельности	466,400
		20203024040008 151	Субвенции на составление протоколов об административных правонарушениях	991,900
		21804010040000 180	Доходы бюджетов городских округов от возврата бюджетными учреждениями остатков субсидий прошлых лет	0,000
		21904000040000 151	Возврат остатков субсидий, субвенций и иных межбюджетных трансфертов, имеющих целевое назначение, прошлых лет из бюджетов городских округов	0,000
975	Итого по главному администратору доходов			2 526,600
976	Комитет по физической культуре и спорту администрации города Перми	11301994040000 130	Прочие доходы от оказания платных услуг (работ) получателями средств бюджетов городских округов	0,000
		11302064040000 130	Доходы, поступающие в порядке возмещения расходов, понесенных в связи с эксплуатацией имущества городских округов	0,000
		11302994040000 130	Прочие доходы от компенсации затрат бюджетов городских округов	6 681,210

		11402042040000 410	Доходы от реализации имущества, находящегося в оперативном управлении учреждений, находящихся в ведении органов управления городских округов (за исключением имущества муниципальных бюджетных и автономных учреждений), в части реализации основных средств по указанному имуществу	0,000
		11402042040000 440	Доходы от реализации имущества, находящегося в оперативном управлении учреждений, находящихся в ведении органов управления городских округов (за исключением имущества муниципальных бюджетных и автономных учреждений), в части реализации материальных запасов по указанному имуществу	0,000
		11623041040000 140	Доходы от возмещения ущерба при возникновении страховых случаев по обязательному страхованию гражданской ответственности, когда выгодоприобретателями выступают получатели средств бюджетов городских округов	0,000
		11623042040000 140	Доходы от возмещения ущерба при возникновении иных страховых случаев, когда выгодоприобретателями выступают получатели средств бюджетов городских округов	0,000
		11690040040000 140	Прочие поступления от денежных взысканий (штрафов) и иных сумм в возмещение ущерба, зачисляемые в бюджеты городских округов	0,000
		11701040040000 180	Невыясненные поступления, зачисляемые в бюджеты городских округов	0,000
		11705040040000 180	Прочие неналоговые доходы бюджетов городских округов	0,000
		20202077040000 151	Субсидии бюджетам городских округов на бюджетные инвестиции в объекты капитального строительства собственности муниципальных образований	77 099,490
		20202999040000 151	Прочие субсидии бюджетам городских округов	5 616,548
		20202999040001 151	Субсидии на приобретение путевок на санаторно-курортное лечение и оздоровление работников муниципальных бюджетных учреждений	403,800
		21904000040000 151	Возврат остатков субсидий, субвенций и иных межбюджетных трансфертов, имеющих целевое назначение, прошлых лет из бюджетов городских округов	0,000
976	Итого по главному администратору доходов			89 397,248
977	Контрольно-счетная палата города Перми	11302064040000 130	Доходы, поступающие в порядке возмещения расходов, понесенных в связи с эксплуатацией имущества городских округов	0,000
		11302994040000 130	Прочие доходы от компенсации затрат бюджетов городских округов	0,000
		11623041040000 140	Доходы от возмещения ущерба при возникновении страховых случаев по обязательному страхованию гражданской ответственности, когда выгодоприобретателями выступают получатели средств бюджетов городских округов	0,000

		11623042040000 140	Доходы от возмещения ущерба при возникновении иных страховых случаев, когда выгодоприобретателями выступают получатели средств бюджетов городских округов	0,000
		11632000040000 140	Денежные взыскания, налагаемые в возмещение ущерба, причиненного в результате незаконного или нецелевого использования бюджетных средств (в части бюджетов городских округов)	0,000
		11690040040000 140	Прочие поступления от денежных взысканий (штрафов) и иных сумм в возмещение ущерба, зачисляемые в бюджеты городских округов	0,000
		11701040040000 180	Невыясненные поступления, зачисляемые в бюджеты городских округов	0,000
977	Итого по главному администратору доходов			0,000
978	Избирательная комиссия города Перми	11302064040000 130	Доходы, поступающие в порядке возмещения расходов, понесенных в связи с эксплуатацией имущества городских округов	0,000
		11302994040000 130	Прочие доходы от компенсации затрат бюджетов городских округов	0,000
		11402042040000 410	Доходы от реализации имущества, находящегося в оперативном управлении учреждений, находящихся в ведении органов управления городских округов (за исключением имущества муниципальных бюджетных и автономных учреждений), в части реализации основных средств по указанному имуществу	0,000
		11402042040000 440	Доходы от реализации имущества, находящегося в оперативном управлении учреждений, находящихся в ведении органов управления городских округов (за исключением имущества муниципальных бюджетных и автономных учреждений), в части реализации материальных запасов по указанному имуществу	0,000
		11623041040000 140	Доходы от возмещения ущерба при возникновении страховых случаев по обязательному страхованию гражданской ответственности, когда выгодоприобретателями выступают получатели средств бюджетов городских округов	0,000
		11623042040000 140	Доходы от возмещения ущерба при возникновении иных страховых случаев, когда выгодоприобретателями выступают получатели средств бюджетов городских округов	0,000
		11690040040000 140	Прочие поступления от денежных взысканий (штрафов) и иных сумм в возмещение ущерба, зачисляемые в бюджеты городских округов	0,000
		11701040040000 180	Невыясненные поступления, зачисляемые в бюджеты городских округов	0,000
		11705040040000 180	Прочие неналоговые доходы бюджетов городских округов	0,000
978	Итого по главному администратору доходов			0,000
985	Пермская городская Дума	11302994040000 130	Прочие доходы от компенсации затрат бюджетов городских округов	0,000

		11623041040000 140	Доходы от возмещения ущерба при возникновении страховых случаев по обязательному страхованию гражданской ответственности, когда выгодоприобретателями выступают получатели средств бюджетов городских округов	0,000
		11623042040000 140	Доходы от возмещения ущерба при возникновении иных страховых случаев, когда выгодоприобретателями выступают получатели средств бюджетов городских округов	0,000
		11690040040000 140	Прочие поступления от денежных взысканий (штрафов) и иных сумм в возмещение ущерба, зачисляемые в бюджеты городских округов	0,000
		11701040040000 180	Невыясненные поступления, зачисляемые в бюджеты городских округов	0,000
		11705040040000 180	Прочие неналоговые доходы бюджетов городских округов	0,000
		21904000040000 151	Возврат остатков субсидий, субвенций и иных межбюджетных трансфертов, имеющих целевое назначение, прошлых лет из бюджетов городских округов	0,000
985	Итого по главному администратору доходов			0,000
991	Управление жилищных отношений администрации города Перми	11109044040000 120	Прочие поступления от использования имущества, находящегося в собственности городских округов (за исключением имущества муниципальных бюджетных и автономных учреждений, а также имущества муниципальных унитарных предприятий, в том числе казенных)	40 512,900
		11301994040000 130	Прочие доходы от оказания платных услуг (работ) получателями средств бюджетов городских округов	0,000
		11302064040000 130	Доходы, поступающие в порядке возмещения расходов, понесенных в связи с эксплуатацией имущества городских округов	0,000
		11302994040000 130	Прочие доходы от компенсации затрат бюджетов городских округов	0,000
		11401040040000 410	Доходы от продажи квартир, находящихся в собственности городских округов	389,300
		11402042040000 410	Доходы от реализации имущества, находящегося в оперативном управлении учреждений, находящихся в ведении органов управления городских округов (за исключением имущества муниципальных бюджетных и автономных учреждений), в части реализации основных средств по указанному имуществу	0,000
		11402042040000 440	Доходы от реализации имущества, находящегося в оперативном управлении учреждений, находящихся в ведении органов управления городских округов (за исключением имущества муниципальных бюджетных и автономных учреждений), в части реализации материальных запасов по указанному имуществу	0,000
		11623041040000 140	Доходы от возмещения ущерба при возникновении страховых случаев по обязательному страхованию гражданской ответственности, когда выгодоприобретателями выступают получатели средств бюджетов городских округов	0,000

		11623042040000 140	Доходы от возмещения ущерба при возникновении иных страховых случаев, когда выгодоприобретателями выступают получатели средств бюджетов городских округов	0,000
		11690040040000 140	Прочие поступления от денежных взысканий (штрафов) и иных сумм в возмещение ущерба, зачисляемые в бюджеты городских округов	0,000
		11701040040000 180	Невыясненные поступления, зачисляемые в бюджеты городских округов	0,000
		11705040040000 180	Прочие неналоговые доходы бюджетов городских округов	4 723,800
		20202088040002 151	Субсидии бюджетам городских округов на обеспечение мероприятий по переселению граждан из аварийного жилищного фонда за счет средств, поступивших от государственной корпорации Фонд содействия реформированию жилищно-коммунального хозяйства	71 665,902
		20203024040015 151	Субвенции на выполнение полномочий по постановке на учет граждан, имеющих право на поучение жилищных субсидий в связи с переселением из районов Крайнего Севера и приравненных к ним местностей	15,800
		20203026040000 151	Субвенции бюджетам городских округов на обеспечение жилыми помещениями детей-сирот, детей, оставшихся без попечения родителей, а также детей, находящихся под опекой (попечительством), не имеющих закрепленного жилого помещения	200 177,000
		20203024040025 151	Субвенции на осуществление государственных полномочий по обеспечению жилыми помещениями граждан, уволенных с военной службы (службы), и приравненных к ним лиц	59,400
		20203069040000 151	Субвенции бюджетам городских округов на обеспечение жильем отдельных категорий граждан, установленных Федеральным законом от 12 января 1995 года № 5-ФЗ «О ветеранах», в соответствии с Указом Президента Российской Федерации от 7 мая 2008 года № 714 «Об обеспечении жильем ветеранов Великой Отечественной войны 1941 - 1945 годов»	19 336,300
		20203070040000 151	Субвенции бюджетам городских округов на обеспечение жильем отдельных категорий граждан, установленных Федеральными законами от 12 января 1995 года № 5-ФЗ «О ветеранах» и от 24 ноября 1995 года № 181-ФЗ «О социальной защите инвалидов в Российской Федерации»	26 396,500
		20203077040000 151	Субвенции бюджетам городских округов на обеспечение жильем граждан, уволенных с военной службы (службы), и приравненных к ним лиц	182 469,200
		20704000040000 180	Прочие безвозмездные поступления в бюджеты городских округов	0,000
		21904000040000 151	Возврат остатков субсидий, субвенций и иных межбюджетных трансфертов, имеющих целевое назначение, прошлых лет из бюджетов городских округов	0,000

991	Итого по главному администратору доходов			545 746,102
992	Департамент земельных отношений администрации города Перми	11105012040000 120	Доходы, получаемые в виде арендной платы за земельные участки, государственная собственность на которые не разграничена и которые расположены в границах городских округов, а также средства от продажи права на заключение договоров аренды указанных земельных участков	430 490,200
		11105012041000 120	Доходы, получаемые в виде арендной платы за земельные участки, государственная собственность на которые не разграничена и которые расположены в границах городских округов, а также средства от продажи права на заключение договоров аренды указанных земельных участков (платежи (перерасчеты)	0,000
		11105012041004 120	Доходы, получаемые в виде арендной платы за земельные участки, государственная собст-венность на которые не разграничена и которые расположены в границах городских округов, а также средства от продажи права на заключение договоров аренды указанных земельных участков (задолженность (недоимка) по состоянию на начало финансового года)	0,000
		11105012042000 120	Доходы, получаемые в виде арендной платы за земельные участки, государственная собст-венность на которые не разграничена и которые расположены в границах городских округов, а также средства от продажи права на заключение договоров аренды указанных земельных участков (пени и проценты)	0,000
		11105012043000 120	Доходы, получаемые в виде арендной платы за земельные участки, государственная собст-венность на которые не разграничена и которые расположены в границах городских округов, а также средства от продажи права на заключение договоров аренды указанных земельных участков (денежные взыскания (штрафы) согласно законодательству Российской Федерации)	0,000
		11105024040000 120	Доходы, получаемые в виде арендной платы, а также средства от продажи права на заключение договоров аренды за земли, находящиеся в собственности городских округов (за исключением земельных участков муниципальных бюджетных и автономных учреждений)	52 514,300
		11105024041000 120	Доходы, получаемые в виде арендной платы, а также средства от продажи права на заключение договоров аренды за земли, находящиеся в собственности городских округов (за исключением земельных участков муниципальных бюджетных и автономных учреждений). Платежи (перерасчеты) по данному виду дохода	0,000

		11105024041004 120	Доходы, получаемые в виде арендной платы, а также средства от продажи права на заключение договоров аренды за земли, находящиеся в собственности городских округов (за исключением земельных участков муниципальных бюджетных и автономных учреждений). Задолженность (недоимка) по данному виду дохода, сложившаяся по состоянию на начало финансового года	0,000
		11105024042000 120	Доходы, получаемые в виде арендной платы, а также средства от продажи права на заключение договоров аренды за земли, находящиеся в собственности городских округов (за исключением земельных участков муниципальных бюджетных и автономных учреждений). Пени и проценты по данному виду дохода	0,000
		11105024043000 120	Доходы, получаемые в виде арендной платы, а также средства от продажи права на заключение договоров аренды за земли, находящиеся в собственности городских округов (за исключением земельных участков муниципальных бюджетных и автономных учреждений). Денежные взыскания (штрафы) по данному виду дохода согласно законодательству Российской Федерации	0,000
		11302064040000 130	Доходы, поступающие в порядке возмещения расходов, понесенных в связи с эксплуатацией имущества городских округов	0,000
		11302994040000 130	Прочие доходы от компенсации затрат бюджетов городских округов	0,000
		11406012040000 430	Доходы от продажи земельных участков, государственная собственность на которые не разграничена и которые расположены в границах городских округов	227 314,400
		11406024040000 430	Доходы от продажи земельных участков, находящихся в собственности городских округов (за исключением земельных участков муниципальных бюджетных и автономных учреждений)	26 044,800
		11623041040000 140	Доходы от возмещения ущерба при возникновении страховых случаев по обязательному страхованию гражданской ответственности, когда выгодоприобретателями выступают получатели средств бюджетов городских округов	0,000
		11623042040000 140	Доходы от возмещения ущерба при возникновении иных страховых случаев, когда выгодоприобретателями выступают получатели средств бюджетов городских округов	0,000
		11690040040000 140	Прочие поступления от денежных взысканий (штрафов) и иных сумм в возмещение ущерба, зачисляемые в бюджеты городских округов	0,000
		11701040040000 180	Невыясненные поступления, зачисляемые в бюджеты городских округов	0,000
		11705040040000 180	Прочие неналоговые доходы бюджетов городских округов	0,000
		21904000040000 151	Возврат остатков субсидий, субвенций и иных межбюджетных трансфертов, имеющих целевое назначение, прошлых лет из бюджетов городских округов	0,000
992	Итого по главному администратору доходов			736 363,700
	Итого доходов			21 102 020,006

Приложение № 4 к решению
Пермской городской Думы
от 25.09.2012 № 190

Приложение № 7 к решению
Пермской городской Думы
от 21.12.2011 № 250

ПЕРЕЧЕНЬ ГЛАВНЫХ АДМИНИСТРАТОРОВ ИСТОЧНИКОВ ВНУТРЕННЕГО ФИНАНСИРОВАНИЯ ДЕФИЦИТА БЮДЖЕТА ГОРОДА ПЕРМИ НА 2012 ГОД

тыс. руб.

Код администратора	Код классификации источников внутреннего финансирования дефицита	Наименование администратора источника финансирования дефицитов бюджетов	2012 год
902		Департамент финансов администрации города Перми	683 376,366
	01 05 02 01 04 0000 510	Увеличение прочих остатков денежных средств бюджета городского округа	21 140 143,686
	01 05 02 01 04 0000 610	Уменьшение прочих остатков денежных средств бюджета городского округа	21 823 520,052
163		Департамент имущественных отношений администрации города Перми	38 123,680
	01 06 01 00 04 0000 630	Средства от продажи акций и иных форм участия в капитале, находящихся в собственности городских округов	38 123,680

Приложение № 5 к решению
Пермской городской Думы
от 25.09.2012 № 190

Приложение № 9 к решению
Пермской городской Думы
от 21.12.2011 № 250

Функциональная структура расходов бюджета города Перми на 2012 год

Раздел	Подраздел	Наименование	2012 год
01	00	Общегосударственные вопросы	2 239 894,518
01	02	Функционирование высшего должностного лица субъекта Российской Федерации и муниципального образования	3 221,400
01	03	Функционирование законодательных (представительных) органов государственной власти и представительных органов муниципальных образований	146 242,705
01	04	Функционирование Правительства Российской Федерации, высших исполнительных органов государственной власти субъектов Российской Федерации, местных администраций	529 510,615
01	05	Судебная система	422,100
01	06	Обеспечение деятельности финансовых, налоговых и таможенных органов и органов финансового (финансово-бюджетного) надзора	111 528,100
01	07	Обеспечение проведения выборов и референдумов	4 319,920
01	11	Резервные фонды	79 885,300
01	13	Другие общегосударственные вопросы	1 364 764,378
03	00	Национальная безопасность и правоохранительная деятельность	139 087,455
03	09	Защита населения и территории от чрезвычайных ситуаций природного и техногенного характера, гражданская оборона	113 455,555
03	14	Другие вопросы в области национальной безопасности и правоохранительной деятельности	25 631,900

04	00	Национальная экономика	4 018 152,335
04	07	Лесное хозяйство	26 879,254
04	08	Транспорт	847 312,077
04	09	Дорожное хозяйство (дорожные фонды)	2 976 543,539
04	12	Другие вопросы в области национальной экономики	167 417,465
05	00	Жилищно-коммунальное хозяйство	2 547 665,157
05	01	Жилищное хозяйство	898 405,007
05	02	Коммунальное хозяйство	565 840,274
05	03	Благоустройство	780 145,146
05	05	Другие вопросы в области жилищно-коммунального хозяйства	303 274,730
06	00	Охрана окружающей среды	48 642,668
06	03	Охрана объектов растительного и животного мира и среды их обитания	38 530,468
06	05	Другие вопросы в области охраны окружающей среды	10 112,200
07	00	Образование	8 402 488,776
07	01	Дошкольное образование	2 811 820,011
07	02	Общее образование	5 219 293,407
07	07	Молодежная политика и оздоровление детей	192 445,900
07	09	Другие вопросы в области образования	178 929,458
08	00	Культура и кинематография	728 925,275
08	01	Культура	717 342,305
08	04	Другие вопросы в области культуры, кинематографии	11 582,970
09	00	Здравоохранение	1 699 178,086
09	01	Стационарная медицинская помощь	523 010,249
09	02	Амбулаторная помощь	370 941,212
09	04	Скорая медицинская помощь	602 956,041
09	05	Санаторно-оздоровительная помощь	117 798,109
09	09	Другие вопросы в области здравоохранения	84 472,475
10	00	Социальная политика	1 790 621,932
10	01	Пенсионное обеспечение	36 048,400
10	03	Социальное обеспечение населения	1 311 746,432
10	04	Охрана семьи и детства	283 108,100
10	06	Другие вопросы в области социальной политики	159 719,000
11	00	Физическая культура и спорт	208 863,850
11	01	Физическая культура	35 649,647
11	02	Массовый спорт	164 412,403
11	05	Другие вопросы в области физической культуры и спорта	8 801,800
		ВСЕГО	21 823 520,052

Приложение № 6 к решению
Пермской городской Думы
от 25.09.2012 № 190

Приложение № 11 к решению
Пермской городской Думы
от 21.12.2011 № 250

Ведомственная структура расходов бюджета города Перми на 2012 год

тыс.руб.

Ведомство	Раздел	Подраздел	Целевая статья	Вид расходов	Наименование расходов	2012 год
163					Департамент имущественных отношений администрации города Перми	232 829,866
163	01				Общегосударственные вопросы	232 829,866

163	01	13			Другие общегосударственные вопросы	232 829,866
163	01	13	002 00 00		Руководство и управление в сфере установленных функций органов городского самоуправления города Перми	43 713,300
163	01	13	002 05 00		Функциональные органы администрации города	43 713,300
163	01	13	002 05 00	100	Расходы на выплаты персоналу в целях обеспечения выполнения функций государственными (муниципальными) органами, казенными учреждениями, органами управления государственными внебюджетными фондами	38 819,000
163	01	13	002 05 00	120	Расходы на выплаты персоналу государственных (муниципальных) органов	38 819,000
163	01	13	002 05 00	121	Фонд оплаты труда и страховые взносы	38 805,100
163	01	13	002 05 00	122	Иные выплаты персоналу, за исключением фонда оплаты труда	13,900
163	01	13	002 05 00	200	Закупка товаров, работ и услуг для государственных (муниципальных) нужд	4 869,000
163	01	13	002 05 00	240	Иные закупки товаров, работ и услуг для государственных (муниципальных) нужд	4 869,000
163	01	13	002 05 00	244	Прочая закупка товаров, работ и услуг для муниципальных нужд	4 869,000
163	01	13	002 05 00	800	Иные бюджетные ассигнования	25,300
163	01	13	002 05 00	850	Уплата налогов, сборов и иных платежей	25,300
163	01	13	002 05 00	851	Уплата налога на имущество организаций и земельного налога	25,300
163	01	13	090 00 00		Реализация государственной политики в области приватизации и управления государственной и муниципальной собственностью	169 116,566
163	01	13	090 02 00		Оценка недвижимости, признание прав и регулирование отношений по государственной и муниципальной собственности	66 032,700
163	01	13	090 02 00	200	Закупка товаров, работ и услуг для государственных (муниципальных) нужд	4 789,900
163	01	13	090 02 00	240	Иные закупки товаров, работ и услуг для государственных (муниципальных) нужд	4 789,900
163	01	13	090 02 00	244	Прочая закупка товаров, работ и услуг для муниципальных нужд	4 789,900
163	01	13	090 02 00	800	Иные бюджетные ассигнования	61 242,800
163	01	13	090 02 00	830	Исполнение судебных актов	61 242,800
163	01	13	090 02 00	831	Исполнение судебных актов Российской Федерации и мировых соглашений по возмещению вреда, причиненного в результате незаконных действий (бездействия) органов государственной власти (государственных органов), органов местного самоуправления либо должностных лиц этих органов, а также в результате деятельности казенных учреждений	61 242,800
163	01	13	090 03 00		Обеспечение приватизации и проведение предпродажной подготовки объектов приватизации	6 032,169
163	01	13	090 03 00	200	Закупка товаров, работ и услуг для государственных (муниципальных) нужд	6 032,169
163	01	13	090 03 00	240	Иные закупки товаров, работ и услуг для государственных (муниципальных) нужд	6 032,169
163	01	13	090 03 00	244	Прочая закупка товаров, работ и услуг для муниципальных нужд	6 032,169
163	01	13	090 99 00		Обеспечение деятельности подведомственных учреждений	97 051,697
163	01	13	090 99 00	100	Расходы на выплаты персоналу в целях обеспечения выполнения функций государственными (муниципальными) органами, казенными учреждениями, органами управления государственными внебюджетными фондами	14 706,100

163	01	13	090 99 00	110	Расходы на выплаты персоналу казенных учреждений	14 706,100
163	01	13	090 99 00	111	Фонд оплаты труда и страховые взносы	14 704,200
163	01	13	090 99 00	112	Иные выплаты персоналу, за исключением фонда оплаты труда	1,900
163	01	13	090 99 00	200	Закупка товаров, работ и услуг для государственных (муниципальных) нужд	82 153,997
163	01	13	090 99 00	240	Иные закупки товаров, работ и услуг для государственных (муниципальных) нужд	82 153,997
163	01	13	090 99 00	243	Закупка товаров, работ, услуг в целях капитального ремонта государственного (муниципального) имущества	9 099,300
163	01	13	090 99 00	244	Прочая закупка товаров, работ и услуг для муниципальных нужд	73 054,697
163	01	13	090 99 00	800	Иные бюджетные ассигнования	191,600
163	01	13	090 99 00	830	Исполнение судебных актов	38,200
163	01	13	090 99 00	831	Исполнение судебных актов Российской Федерации и мировых соглашений по возмещению вреда, причиненного в результате незаконных действий (бездействия) органов государственной власти (государственных органов), органов местного самоуправления либо должностных лиц этих органов, а также в результате деятельности казенных учреждений	38,200
163	01	13	090 99 00	850	Уплата налогов, сборов и иных платежей	153,400
163	01	13	090 99 00	851	Уплата налога на имущество организаций и земельного налога	148,900
163	01	13	090 99 00	852	Уплата прочих налогов, сборов и иных платежей	4,500
163	01	13	112 00 00		Бюджетные инвестиции в объекты капитального строительства, не включенные в целевые программы	20 000,000
163	01	13	112 06 00		Взнос муниципального образования в уставный капитал	20 000,000
163	01	13	112 06 01		Взнос в уставный капитал общества с ограниченной ответственностью «Чайка» г.Пермь	20 000,000
163	01	13	112 06 01	400	Бюджетные инвестиции	20 000,000
163	01	13	112 06 01	450	Бюджетные инвестиции иным юридическим лицам	20 000,000
902					Департамент финансов администрации города Перми	787 256,438
902	01				Общегосударственные вопросы	787 256,438
902	01	06			Обеспечение деятельности финансовых, налоговых и таможенных органов и органов финансового (финансово-бюджетного) надзора	86 048,300
902	01	06	002 00 00		Руководство и управление в сфере установленных функций органов городского самоуправления города Перми	86 048,300
902	01	06	002 05 00		Функциональные органы администрации города	86 048,300
902	01	06	002 05 00	100	Расходы на выплаты персоналу в целях обеспечения выполнения функций государственными (муниципальными) органами, казенными учреждениями, органами управления государственными внебюджетными фондами	77 693,200
902	01	06	002 05 00	120	Расходы на выплаты персоналу государственных (муниципальных) органов	77 693,200
902	01	06	002 05 00	121	Фонд оплаты труда и страховые взносы	77 602,000
902	01	06	002 05 00	122	Иные выплаты персоналу, за исключением фонда оплаты труда	91,200
902	01	06	002 05 00	200	Закупка товаров, работ и услуг для государственных (муниципальных) нужд	8 214,300
902	01	06	002 05 00	240	Иные закупки товаров, работ и услуг для государственных (муниципальных) нужд	8 214,300
902	01	06	002 05 00	244	Прочая закупка товаров, работ и услуг для муниципальных нужд	8 214,300
902	01	06	002 05 00	800	Иные бюджетные ассигнования	140,800

902	01	06	002 05 00	850	Уплата налогов, сборов и иных платежей	140,800
902	01	06	002 05 00	851	Уплата налога на имущество организаций и земельного налога	140,800
902	01	11			Резервные фонды	79 885,300
902	01	11	070 00 00		Резервные фонды	79 885,300
902	01	11	070 05 00		Резервный фонд администрации города Перми	79 885,300
902	01	11	070 05 00	200	Закупка товаров, работ и услуг для государственных (муниципальных) нужд	79 885,300
902	01	11	070 05 00	240	Иные закупки товаров, работ и услуг для государственных (муниципальных) нужд	79 885,300
902	01	11	070 05 00	244	Прочая закупка товаров, работ и услуг для муниципальных нужд	79 885,300
902	01	13			Другие общегосударственные вопросы	621 322,838
902	01	13	092 00 00		Реализация вопросов местного значения города Перми, связанных с общегородским управлением	425 476,106
902	01	13	092 03 00		Выполнение других обязательств города	425 476,106
902	01	13	092 03 01		Средства на исполнение решений судов, вступивших в законную силу	389 294,006
902	01	13	092 03 01	200	Закупка товаров, работ и услуг для государственных (муниципальных) нужд	21 326,200
902	01	13	092 03 01	240	Иные закупки товаров, работ и услуг для государственных (муниципальных) нужд	21 326,200
902	01	13	092 03 01	244	Прочая закупка товаров, работ и услуг для муниципальных нужд	21 326,200
902	01	13	092 03 01	800	Иные бюджетные ассигнования	367 967,806
902	01	13	092 03 01	830	Исполнение судебных актов	367 967,806
902	01	13	092 03 01	831	Исполнение судебных актов Российской Федерации и мировых соглашений по возмещению вреда, причиненного в результате незаконных действий (бездействия) органов государственной власти (государственных органов), органов местного самоуправления либо должностных лиц этих органов, а также в результате деятельности казенных учреждений	367 967,806
902	01	13	092 03 03		Средства на повышение фонда оплаты труда работников муниципальных учреждений города Перми и работников, занимающих должности, не отнесенные к должностям муниципальной службы, и осуществляющих техническое обеспечение органов местного самоуправления	36 182,100
902	01	13	092 03 03	200	Закупка товаров, работ и услуг для государственных (муниципальных) нужд	36 182,100
902	01	13	092 03 03	240	Иные закупки товаров, работ и услуг для государственных (муниципальных) нужд	36 182,100
902	01	13	092 03 03	244	Прочая закупка товаров, работ и услуг для муниципальных нужд	36 182,100
902	01	13	521 00 00		Межбюджетные трансферты	112 532,932
902	01	13	521 01 00		Софинансирование расходных обязательств по исполнению полномочий органов местного самоуправления по вопросам местного значения	112 532,932
902	01	13	521 01 00	200	Закупка товаров, работ и услуг для государственных (муниципальных) нужд	112 532,932
902	01	13	521 01 00	240	Иные закупки товаров, работ и услуг для государственных (муниципальных) нужд	112 532,932
902	01	13	521 01 00	244	Прочая закупка товаров, работ и услуг для муниципальных нужд	112 532,932
902	01	13	796 00 00		Ведомственные целевые программы	11 313,800
902	01	13	796 01 00		Ведомственная целевая программа «Переход на электронный документооборот в сфере управления финансами города Перми»	11 313,800

902	01	13	796 01 00	200	Закупка товаров, работ и услуг для государственных (муниципальных) нужд	11 313,800
902	01	13	796 01 00	240	Иные закупки товаров, работ и услуг для государственных (муниципальных) нужд	11 313,800
902	01	13	796 01 00	242	Закупка товаров, работ, услуг в сфере информационно-коммуникационных технологий	11 313,800
902	01	13	780 00 00		Развитие микрорайонов города Перми	72 000,000
902	01	13	780 02 00		Резерв на мероприятия по развитию микрорайонов города Перми	72 000,000
902	01	13	780 02 00	200	Закупка товаров, работ и услуг для государственных (муниципальных) нужд	72 000,000
902	01	13	780 02 00	240	Иные закупки товаров, работ и услуг для государственных (муниципальных) нужд	72 000,000
902	01	13	780 02 00	244	Прочая закупка товаров, работ и услуг для муниципальных нужд	72 000,000
903					Департамент градостроительства и архитектуры	190 032,936
903	01				Общегосударственные вопросы	52 365,325
903	01	13			Другие общегосударственные вопросы	52 365,325
903	01	13	002 00 00		Руководство и управление в сфере установленных функций органов городского самоуправления города Перми	52 365,325
903	01	13	002 05 00		Функциональные органы администрации города	52 365,325
903	01	13	002 05 00	100	Расходы на выплаты персоналу в целях обеспечения выполнения функций государственными (муниципальными) органами, казенными учреждениями, органами управления государственными внебюджетными фондами	47 255,200
903	01	13	002 05 00	120	Расходы на выплаты персоналу государственных (муниципальных) органов	47 255,200
903	01	13	002 05 00	121	Фонд оплаты труда и страховые взносы	47 240,200
903	01	13	002 05 00	122	Иные выплаты персоналу, за исключением фонда оплаты труда	15,000
903	01	13	002 05 00	200	Закупка товаров, работ и услуг для государственных (муниципальных) нужд	4 655,925
903	01	13	002 05 00	240	Иные закупки товаров, работ и услуг для государственных (муниципальных) нужд	4 655,925
903	01	13	002 05 00	242	Закупка товаров, работ, услуг в сфере информационно-коммуникационных технологий	1 600,000
903	01	13	002 05 00	244	Прочая закупка товаров, работ и услуг для муниципальных нужд	3 055,925
903	01	13	002 05 00	800	Иные бюджетные ассигнования	454,200
903	01	13	002 05 00	850	Уплата налогов, сборов и иных платежей	454,200
903	01	13	002 05 00	851	Уплата налога на имущество организаций и земельного налога	403,000
903	01	13	002 05 00	852	Уплата прочих налогов, сборов и иных платежей	51,200
903	04				Национальная экономика	137 610,011
903	04	12			Другие вопросы в области национальной экономики	137 610,011
903	04	12	338 00 00		Мероприятия в области строительства, архитектуры и градостроительства	101 391,078
903	04	12	338 01 00		Мероприятия в области застройки территории города	26 592,877
903	04	12	338 01 02		Проект планирования жилых районов, микрорайонов города	8 367,744
903	04	12	338 01 02	200	Закупка товаров, работ и услуг для государственных (муниципальных) нужд	8 367,744
903	04	12	338 01 02	240	Иные закупки товаров, работ и услуг для государственных (муниципальных) нужд	8 367,744
903	04	12	338 01 02	244	Прочая закупка товаров, работ и услуг для муниципальных нужд	8 367,744

903	04	12	338 01 03		Прочие мероприятия в области застройки территории города	17 165,633
903	04	12	338 01 03	200	Закупка товаров, работ и услуг для государственных (муниципальных) нужд	17 165,633
903	04	12	338 01 03	240	Иные закупки товаров, работ и услуг для государственных (муниципальных) нужд	17 165,633
903	04	12	338 01 03	244	Прочая закупка товаров, работ и услуг для муниципальных нужд	17 165,633
903	04	12	338 01 05		Формирование земельных участков для предоставления многодетным семьям	1 059,500
903	04	12	338 01 05	200	Закупка товаров, работ и услуг для государственных (муниципальных) нужд	1 059,500
903	04	12	338 01 05	240	Иные закупки товаров, работ и услуг для государственных (муниципальных) нужд	1 059,500
903	04	12	338 01 05	244	Прочая закупка товаров, работ и услуг для муниципальных нужд	1 059,500
903	04	12	338 56 00		Закупка муниципальных услуг	59 798,201
903	04	12	338 56 08		Субсидии в части выполнения работ по подготовке документации по планировке территории города Перми	59 798,201
903	04	12	338 56 08	600	Предоставление субсидий государственным (муниципальным) бюджетным, автономным учреждениям и иным некоммерческим организациям	59 798,201
903	04	12	338 56 08	610	Субсидии бюджетным учреждениям	59 798,201
903	04	12	338 56 08	611	Субсидии бюджетным учреждениям на финансовое обеспечение государственного (муниципального)задания на оказание государственных (муниципальных) услуг (выполнение работ)	59 798,201
903	04	12	338 99 00		Обеспечение деятельности подведомственных учреждений	15 000,000
903	04	12	338 99 02		Субсидии в части выполнения мероприятий по организации и проведению Международного конгресса городских и региональных планировщиков ISOCARP	15 000,000
903	04	12	338 99 02	600	Предоставление субсидий государственным (муниципальным) бюджетным, автономным учреждениям и иным некоммерческим организациям	15 000,000
903	04	12	338 99 02	610	Субсидии бюджетным учреждениям	15 000,000
903	04	12	338 99 02	611	Субсидии бюджетным учреждениям на финансовое обеспечение государственного (муниципального)задания на оказание государственных (муниципальных) услуг (выполнение работ)	15 000,000
903	04	12	796 00 00		Ведомственные целевые программы	35 494,500
903	04	12	796 15 00		Ведомственная целевая программа «Наполнение автоматизированной информационной системы обеспечения градостроительной деятельности»	10 733,500
903	04	12	796 15 00	200	Закупка товаров, работ и услуг для государственных (муниципальных) нужд	10 733,500
903	04	12	796 15 00	240	Иные закупки товаров, работ и услуг для государственных (муниципальных) нужд	10 733,500
903	04	12	796 15 00	242	Закупка товаров, работ, услуг в сфере информационно-коммуникационных технологий	10 733,500
903	04	12	796 40 00		Ведомственная целевая программа «Создание автоматизированной системы обеспечения градостроительной деятельности в городе Перми на 2010-2012 годы»	2 261,000
903	04	12	796 40 00	200	Закупка товаров, работ и услуг для государственных (муниципальных) нужд	2 261,000
903	04	12	796 40 00	240	Иные закупки товаров, работ и услуг для государственных (муниципальных) нужд	2 261,000

903	04	12	796 40 00	242	Закупка товаров, работ, услуг в сфере информационно-коммуникационных технологий	2 261,000
903	04	12	796 47 00		Ведомственная целевая программа «Сопровождение автоматизированной информационной системы обеспечения градостроительной деятельности»	22 500,000
903	04	12	796 47 00	200	Закупка товаров, работ и услуг для государственных (муниципальных) нужд	22 500,000
903	04	12	796 47 00	240	Иные закупки товаров, работ и услуг для государственных (муниципальных) нужд	22 500,000
903	04	12	796 47 00	242	Закупка товаров, работ, услуг в сфере информационно-коммуникационных технологий	22 500,000
903	04	12	797 00 00		Долгосрочные целевые программы	724,433
903	04	12	797 07 00		Долгосрочная целевая программа «Планировка территорий и благоустройство центральных улиц города Перми на 2010-2015 годы	724,433
903	04	12	797 07 00	200	Закупка товаров, работ и услуг для государственных (муниципальных) нужд	724,433
903	04	12	797 07 00	240	Иные закупки товаров, работ и услуг для государственных (муниципальных) нужд	724,433
903	04	12	797 07 00	244	Прочая закупка товаров, работ и услуг для муниципальных нужд	724,433
903	05				Жилищно-коммунальное хозяйство	57,600
903	05	03			Благоустройство	57,600
903	05	03	112 00 00		Бюджетные инвестиции в объекты капитального строительства, не включенные в целевые программы	57,600
903	05	03	112 02 00		Строительство объектов общегражданского назначения	57,600
903	05	03	112 02 77		Реконструкция набережной реки Кама	57,600
903	05	03	112 02 77	400	Бюджетные инвестиции	57,600
903	05	03	112 02 77	410	Бюджетные инвестиции в объекты государственной (муниципальной) собственности государственным (муниципальным) учреждениям	57,600
903	05	03	112 02 77	411	Бюджетные инвестиции в объекты государственной (муниципальной) собственности казенным учреждениям вне рамок государственного оборонного заказа	57,600
915					Управление по экологии и природопользованию администрации города Перми	67 853,722
915	04				Национальная экономика	26 879,254
915	04	07			Лесное хозяйство	26 879,254
915	04	07	291 00 00		Учреждения, обеспечивающие предоставление услуг в сфере лесных отношений	26 879,254
915	04	07	291 99 00		Обеспечение деятельности подведомственных учреждений	26 879,254
915	04	07	291 99 00	100	Расходы на выплаты персоналу в целях обеспечения выполнения функций государственными (муниципальными) органами, казенными учреждениями, органами управления государственными внебюджетными фондами	18 822,800
915	04	07	291 99 00	110	Расходы на выплаты персоналу казенных учреждений	18 822,800
915	04	07	291 99 00	111	Фонд оплаты труда и страховые взносы	18 821,800
915	04	07	291 99 00	112	Иные выплаты персоналу, за исключением фонда оплаты труда	1,000
915	04	07	291 99 00	200	Закупка товаров, работ и услуг для государственных (муниципальных) нужд	7 950,954
915	04	07	291 99 00	240	Иные закупки товаров, работ и услуг для государственных (муниципальных) нужд	7 950,954
915	04	07	291 99 00	244	Прочая закупка товаров, работ и услуг для муниципальных нужд	7 950,954

915	04	07	291 99 00	800	Иные бюджетные ассигнования	105,500
915	04	07	291 99 00	850	Уплата налогов, сборов и иных платежей	105,500
915	04	07	291 99 00	851	Уплата налога на имущество организаций и земельного налога	85,900
915	04	07	291 99 00	852	Уплата прочих налогов, сборов и иных платежей	19,600
915	06				Охрана окружающей среды	40 974,468
915	06	03			Охрана объектов растительного и животного мира и среды их обитания	30 862,268
915	06	03	410 00 00		Природоохранные мероприятия	10 057,418
915	06	03	410 02 00		Подготовка и принятие комплексного плана содержания и развития системы особо охраняемых природных территорий города Перми	923,036
915	06	03	410 02 00	200	Закупка товаров, работ и услуг для государственных (муниципальных) нужд	923,036
915	06	03	410 02 00	240	Иные закупки товаров, работ и услуг для государственных (муниципальных) нужд	923,036
915	06	03	410 02 00	241	Научно-исследовательские и опытно-конструкторские работы	923,036
915	06	03	410 08 00		Организация мероприятий по охране окружающей среды в черте городского округа	9 134,382
915	06	03	410 08 00	200	Закупка товаров, работ и услуг для государственных (муниципальных) нужд	8 014,382
915	06	03	410 08 00	240	Иные закупки товаров, работ и услуг для государственных (муниципальных) нужд	8 014,382
915	06	03	410 08 00	244	Прочая закупка товаров, работ и услуг для муниципальных нужд	8 014,382
915	06	03	410 08 00	800	Иные бюджетные ассигнования	1 120,000
915	06	03	410 08 00	810	Субсидии юридическим лицам (кроме государственных (муниципальных) учреждений) и физическим лицам - производителям товаров, работ, услуг	1 120,000
915	06	03	411 00 00		Учреждения, обеспечивающие предоставление услуг в области охраны окружающей среды	20 804,850
915	06	03	411 99 00		Обеспечение деятельности подведомственных учреждений	20 804,850
915	06	03	411 99 00	100	Расходы на выплаты персоналу в целях обеспечения выполнения функций государственными (муниципальными) органами, казенными учреждениями, органами управления государственными внебюджетными фондами	4 914,400
915	06	03	411 99 00	110	Расходы на выплаты персоналу казенных учреждений	4 914,400
915	06	03	411 99 00	111	Фонд оплаты труда и страховые взносы	4 913,900
915	06	03	411 99 00	112	Иные выплаты персоналу, за исключением фонда оплаты труда	0,500
915	06	03	411 99 00	200	Закупка товаров, работ и услуг для государственных (муниципальных) нужд	9 618,844
915	06	03	411 99 00	240	Иные закупки товаров, работ и услуг для государственных (муниципальных) нужд	9 618,844
915	06	03	411 99 00	244	Прочая закупка товаров, работ и услуг для муниципальных нужд	9 618,844
915	06	03	411 99 00	800	Иные бюджетные ассигнования	6 271,606
915	06	03	411 99 00	850	Уплата налогов, сборов и иных платежей	6 271,606
915	06	03	411 99 00	851	Уплата налога на имущество организаций и земельного налога	6 255,706
915	06	03	411 99 00	852	Уплата прочих налогов, сборов и иных платежей	15,900
915	06	05			Другие вопросы в области охраны окружающей среды	10 112,200
915	06	05	002 00 00		Руководство и управление в сфере установленных функций органов городского самоуправления города Перми	8 465,100

915	06	05	002 05 00		Функциональные органы администрации города	8 465,100
915	06	05	002 05 00	100	Расходы на выплаты персоналу в целях обеспечения выполнения функций государственными (муниципальными) органами, казенными учреждениями, органами управления государственными внебюджетными фондами	7 634,600
915	06	05	002 05 00	120	Расходы на выплаты персоналу государственных (муниципальных) органов	7 634,600
915	06	05	002 05 00	121	Фонд оплаты труда и страховые взносы	7 634,600
915	06	05	002 05 00	200	Закупка товаров, работ и услуг для государственных (муниципальных) нужд	827,500
915	06	05	002 05 00	240	Иные закупки товаров, работ и услуг для государственных (муниципальных) нужд	827,500
915	06	05	002 05 00	244	Прочая закупка товаров, работ и услуг для муниципальных нужд	827,500
915	06	05	002 05 00	800	Иные бюджетные ассигнования	3,000
915	06	05	002 05 00	850	Уплата налогов, сборов и иных платежей	3,000
915	06	05	002 05 00	851	Уплата налога на имущество организаций и земельного налога	2,500
915	06	05	002 05 00	852	Уплата прочих налогов, сборов и иных платежей	0,500
915	06	05	337 00 00		Учреждения, обеспечивающие предоставление услуг в сфере гидрометеорологии и мониторинга окружающей среды	1 647,100
915	06	05	337 99 00		Обеспечение деятельности подведомственных учреждений	1 647,100
915	06	05	337 99 00	100	Расходы на выплаты персоналу в целях обеспечения выполнения функций государственными (муниципальными) органами, казенными учреждениями, органами управления государственными внебюджетными фондами	1 342,600
915	06	05	337 99 00	110	Расходы на выплаты персоналу казенных учреждений	1 342,600
915	06	05	337 99 00	111	Фонд оплаты труда и страховые взносы	1 341,600
915	06	05	337 99 00	112	Иные выплаты персоналу, за исключением фонда оплаты труда	1,000
915	06	05	337 99 00	200	Закупка товаров, работ и услуг для государственных (муниципальных) нужд	303,800
915	06	05	337 99 00	240	Иные закупки товаров, работ и услуг для государственных (муниципальных) нужд	303,800
915	06	05	337 99 00	244	Прочая закупка товаров, работ и услуг для муниципальных нужд	303,800
915	06	05	337 99 00	800	Иные бюджетные ассигнования	0,700
915	06	05	337 99 00	850	Уплата налогов, сборов и иных платежей	0,700
915	06	05	337 99 00	851	Уплата налога на имущество организаций и земельного налога	0,700
920					Управление здравоохранения администрации города Перми	1 703 129,236
920	09				Здравоохранение	1 699 178,086
920	09	01			Стационарная медицинская помощь	523 010,249
920	09	01	112 00 00		Бюджетные инвестиции в объекты капитального строительства, не включенные в целевые программы	63 785,847
920	09	01	112 02 00		Строительство объектов общегражданского назначения	63 785,847
920	09	01	112 02 09		Строительство корпуса детской хирургии МУЗ «ГДКБ № 15»	63 785,847
920	09	01	112 02 09	400	Бюджетные инвестиции	63 785,847
920	09	01	112 02 09	410	Бюджетные инвестиции в объекты государственной (муниципальной) собственности государственным (муниципальным) учреждениям	63 785,847

920	09	01	112 02 09	411	Бюджетные инвестиции в объекты государственной (муниципальной) собственности казенным учреждениям вне рамок государственного оборонного заказа	0,047
920	09	01	112 02 09	413	Бюджетные инвестиции в объекты государственной (муниципальной) собственности бюджетным учреждениям вне рамок государственного оборонного заказа	63 785,800
920	09	01	521 00 00		Межбюджетные трансферты	459 224,402
920	09	01	521 01 00		Софинансирование расходных обязательств по исполнению полномочий органов местного самоуправления по вопросам местного значения	340 672,614
920	09	01	521 01 01		Государственная поддержка, предоставляемая местным бюджетам на объекты капитального строительства муниципальной собственности	340 672,614
920	09	01	521 01 01	200	Закупка товаров, работ и услуг для государственных (муниципальных) нужд	105 250,250
920	09	01	521 01 01	240	Иные закупки товаров, работ и услуг для государственных (муниципальных) нужд	105 250,250
920	09	01	521 01 01	244	Прочая закупка товаров, работ и услуг для муниципальных нужд	105 250,250
920	09	01	521 01 01	400	Бюджетные инвестиции	235 422,364
920	09	01	521 01 01	410	Бюджетные инвестиции в объекты государственной (муниципальной) собственности государственным (муниципальным) учреждениям	235 422,364
920	09	01	521 01 01	411	Бюджетные инвестиции в объекты государственной (муниципальной) собственности казенным учреждениям вне рамок государственного оборонного заказа	235 422,364
920	09	01	521 02 00		Субвенции местным бюджетам для финансового обеспечения расходных обязательств муниципальных образований по переданным для осуществления органам местного самоуправления государственным полномочиям	118 551,788
920	09	01	521 02 28		Организация оказания медицинской помощи на территории Пермского края	118 551,788
920	09	01	521 02 28	600	Предоставление субсидий государственным (муниципальным) бюджетным, автономным учреждениям и иным некоммерческим организациям	118 551,788
920	09	01	521 02 28	610	Субсидии бюджетным учреждениям	23 926,106
920	09	01	521 02 28	611	Субсидии бюджетным учреждениям на финансовое обеспечение государственного (муниципального)задания на оказание государственных (муниципальных) услуг (выполнение работ)	23 926,106
920	09	01	521 02 28	620	Субсидии автономным учреждениям	85 404,472
920	09	01	521 02 28	621	Субсидии автономным учреждениям на финансовое обеспечение государственного (муниципального) задания на оказание государственных (муниципальных) услуг (выполнение работ)	85 404,472
920	09	01	521 02 28	630	Субсидии некоммерческим организациям (за исключением государственных (муниципальных)учреждений)	9 221,210
920	09	02			Амбулаторная помощь	370 941,212
920	09	02	112 00 00		Бюджетные инвестиции в объекты капитального строительства, не включенные в целевые программы	54 600,781
920	09	02	112 02 00		Строительство объектов общегражданского назначения	54 600,781
920	09	02	112 02 14		Проектирование здания поликлиники в Ленинском районе города Перми по ул.Ленина,16	15 295,081
920	09	02	112 02 14	400	Бюджетные инвестиции	15 295,081
920	09	02	112 02 14	410	Бюджетные инвестиции в объекты государственной (муниципальной) собственности государственным (муниципальным) учреждениям	15 295,081

920	09	02	112 02 14	411	Бюджетные инвестиции в объекты государственной (муниципальной) собственности казенным учреждениям вне рамок государственного оборонного заказа	15 295,081
920	09	02	112 02 51		Реконструкция с надстройкой второго и третьего этажей поликлиники МАУЗ ГДП по ул.Докучаева, 30	39 305,700
920	09	02	112 02 51	400	Бюджетные инвестиции	39 305,700
920	09	02	112 02 51	410	Бюджетные инвестиции в объекты государственной (муниципальной) собственности государственным (муниципальным) учреждениям	39 305,700
920	09	02	112 02 51	415	Бюджетные инвестиции в объекты государственной (муниципальной) собственности автономным учреждениям	39 305,700
920	09	02	521 00 00		Межбюджетные трансферты	316 340,431
920	09	02	521 01 00		Софинансирование расходных обязательств по исполнению полномочий органов местного самоуправления по вопросам местного значения	400,000
920	09	02	521 01 02		Реализация региональных проектов	400,000
920	09	02	521 01 02	600	Предоставление субсидий государственным (муниципальным) бюджетным, автономным учреждениям и иным некоммерческим организациям	400,000
920	09	02	521 01 02	610	Субсидии бюджетным учреждениям	400,000
920	09	02	521 01 02	612	Субсидии бюджетным учреждениям на иные цели	400,000
920	09	02	521 02 00		Субвенции местным бюджетам для финансового обеспечения расходных обязательств муниципальных образований по переданным для осуществления органам местного самоуправления государственным полномочиям	315 940,431
920	09	02	521 02 28		Организация оказания медицинской помощи на территории Пермского края	315 940,431
920	09	02	521 02 28	600	Предоставление субсидий государственным (муниципальным) бюджетным, автономным учреждениям и иным некоммерческим организациям	315 940,431
920	09	02	521 02 28	610	Субсидии бюджетным учреждениям	270 717,164
920	09	02	521 02 28	611	Субсидии бюджетным учреждениям на финансовое обеспечение государственного (муниципального)задания на оказание государственных (муниципальных) услуг (выполнение работ)	270 717,164
920	09	02	521 02 28	620	Субсидии автономным учреждениям	42 036,494
920	09	02	521 02 28	621	Субсидии автономным учреждениям на финансовое обеспечение государственного (муниципального) задания на оказание государственных (муниципальных) услуг (выполнение работ)	42 036,494
920	09	02	521 02 28	630	Субсидии некоммерческим организациям (за исключением государственных (муниципальных)учреждений)	3 186,773
920	09	04			Скорая медицинская помощь	602 956,041
920	09	04	219 00 00		Мероприятия по гражданской обороне	121,400
920	09	04	219 02 00		Создание и содержание в целях гражданской обороны резерва медицинских ресурсов	121,400
920	09	04	219 02 00	600	Предоставление субсидий государственным (муниципальным) бюджетным, автономным учреждениям и иным некоммерческим организациям	121,400
920	09	04	219 02 00	610	Субсидии бюджетным учреждениям	121,400
920	09	04	219 02 00	612	Субсидии бюджетным учреждениям на иные цели	121,400
920	09	04	520 00 00		Иные безвозмездные и безвозвратные перечисления	79 953,000
920	09	04	520 18 00		Денежные выплаты медицинскому персоналу фельдшерско-акушерских пунктов, врачам, фельдшерам и медицинским сестрам скорой медицинской помощи	79 953,000
920	09	04	520 18 00	600	Предоставление субсидий государственным (муниципальным) бюджетным, автономным учреждениям и иным некоммерческим организациям	79 953,000

920	09	04	520 18 00	610	Субсидии бюджетным учреждениям	79 953,000
920	09	04	520 18 00	612	Субсидии бюджетным учреждениям на иные цели	79 953,000
920	09	04	521 00 00		Межбюджетные трансферты	522 881,641
920	09	04	521 02 00		Субвенции местным бюджетам для финансового обеспечения расходных обязательств муниципальных образований по переданным для осуществления органам местного самоуправления государственным полномочиям	522 881,641
920	09	04	521 02 28		Организация оказания медицинской помощи на территории Пермского края	522 881,641
920	09	04	521 02 28	600	Предоставление субсидий государственным (муниципальным) бюджетным, автономным учреждениям и иным некоммерческим организациям	522 881,641
920	09	04	521 02 28	610	Субсидии бюджетным учреждениям	522 881,641
920	09	04	521 02 28	611	Субсидии бюджетным учреждениям на финансовое обеспечение государственного (муниципального)задания на оказание государственных (муниципальных) услуг (выполнение работ)	522 881,641
920	09	05			Санаторно-оздоровительная помощь	117 798,109
920	09	05	521 00 00		Межбюджетные трансферты	117 798,109
920	09	05	521 02 00		Субвенции местным бюджетам для финансового обеспечения расходных обязательств муниципальных образований по переданным для осуществления органам местного самоуправления государственным полномочиям	117 798,109
920	09	05	521 02 28		Организация оказания медицинской помощи на территории Пермского края	117 798,109
920	09	05	521 02 28	600	Предоставление субсидий государственным (муниципальным) бюджетным, автономным учреждениям и иным некоммерческим организациям	117 798,109
920	09	05	521 02 28	610	Субсидии бюджетным учреждениям	117 798,109
920	09	05	521 02 28	611	Субсидии бюджетным учреждениям на финансовое обеспечение государственного (муниципального)задания на оказание государственных (муниципальных) услуг (выполнение работ)	117 798,109
920	09	09			Другие вопросы в области здравоохранения	84 472,475
920	09	09	521 00 00		Межбюджетные трансферты	84 472,475
920	09	09	521 02 00		Субвенции местным бюджетам для финансового обеспечения расходных обязательств муниципальных образований по переданным для осуществления органам местного самоуправления государственным полномочиям	84 472,475
920	09	09	521 02 10		Субвенция на оплату проезда пациентов, проживающих в г.Перми, за пределы Пермского края в федеральные специализированные медицинские организации и иные государственные и муниципальные учреждения здравоохранения для лечения и обследования	2 179,000
920	09	09	521 02 10	300	Социальное обеспечение и иные выплаты населению	2 179,000
920	09	09	521 02 10	320	Социальные выплаты гражданам, кроме публичных нормативных социальных выплат	2 179,000
920	09	09	521 02 10	321	Пособия и компенсации гражданам и иные социальные выплаты, кроме публичных нормативных обязательств	2 179,000
920	09	09	521 02 28		Организация оказания медицинской помощи на территории Пермского края	82 293,475
920	09	09	521 02 28	100	Расходы на выплаты персоналу в целях обеспечения выполнения функций государственными (муниципальными) органами, казенными учреждениями, органами управления государственными внебюджетными фондами	20 360,114
920	09	09	521 02 28	110	Расходы на выплаты персоналу казенных учреждений	5 814,682

920	09	09	521 02 28	111	Фонд оплаты труда и страховые взносы	5 812,949
920	09	09	521 02 28	112	Иные выплаты персоналу, за исключением фонда оплаты труда	1,733
920	09	09	521 02 28	120	Расходы на выплаты персоналу государственных (муниципальных) органов	14 545,432
920	09	09	521 02 28	121	Фонд оплаты труда и страховые взносы	14 540,386
920	09	09	521 02 28	122	Иные выплаты персоналу, за исключением фонда оплаты труда	5,046
920	09	09	521 02 28	200	Закупка товаров, работ и услуг для государственных (муниципальных) нужд	57 233,162
920	09	09	521 02 28	240	Иные закупки товаров, работ и услуг для государственных (муниципальных) нужд	57 233,162
920	09	09	521 02 28	242	Закупка товаров, работ, услуг в сфере информационно-коммуникационных технологий	160,656
920	09	09	521 02 28	244	Прочая закупка товаров, работ и услуг для муниципальных нужд	57 072,506
920	09	09	521 02 28	600	Предоставление субсидий государственным (муниципальным) бюджетным, автономным учреждениям и иным некоммерческим организациям	4 640,100
920	09	09	521 02 28	610	Субсидии бюджетным учреждениям	3 240,100
920	09	09	521 02 28	611	Субсидии бюджетным учреждениям на финансовое обеспечение государственного (муниципального)задания на оказание государственных (муниципальных) услуг (выполнение работ)	3 240,100
920	09	09	521 02 28	630	Субсидии некоммерческим организациям (за исключением государственных (муниципальных)учреждений)	1 400,000
920	09	09	521 02 28	800	Иные бюджетные ассигнования	60,099
920	09	09	521 02 28	850	Уплата налогов, сборов и иных платежей	60,099
920	09	09	521 02 28	851	Уплата налога на имущество организаций и земельного налога	60,099
920	10				Социальная политика	3 951,150
920	10	03			Социальное обеспечение населения	3 951,150
920	10	03	505 00 00		Социальная помощь	3 951,150
920	10	03	505 50 00		Закон Пермского края от 08.12.2006 № 30-КЗ «Об обеспечении работников учреждений бюджетной сферы Пермского края путевками на санаторно-курортное лечение и оздоровление»	2 338,900
920	10	03	505 50 00	600	Предоставление субсидий государственным (муниципальным) бюджетным, автономным учреждениям и иным некоммерческим организациям	2 338,900
920	10	03	505 50 00	610	Субсидии бюджетным учреждениям	2 252,900
920	10	03	505 50 00	612	Субсидии бюджетным учреждениям на иные цели	2 252,900
920	10	03	505 50 00	620	Субсидии автономным учреждениям	86,000
920	10	03	505 50 00	622	Субсидии автономным учреждениям на иные цели	86,000
920	10	03	505 51 00		Закон Пермской области от 30.11.2004 №1845-395»О социальной поддержке отдельных категорий граждан, работающих и проживающих в сельской местности и поселках городского типа (рабочих поселках), по оплате жилищно-коммунальных услуг»	442,800
920	10	03	505 51 00	300	Социальное обеспечение и иные выплаты населению	442,800
920	10	03	505 51 00	320	Социальные выплаты гражданам, кроме публичных нормативных социальных выплат	442,800
920	10	03	505 51 00	321	Пособия и компенсации гражданам и иные социальные выплаты, кроме публичных нормативных обязательств	442,800
920	10	03	505 85 00		Оказание других видов социальной помощи	1 169,450
920	10	03	505 85 02		Решение Пермской городской Думы от 25.09.2007 № 224 «Об обеспечении путевками на санаторно-курортное лечение и оздоровление работников муниципальных учреждений города Перми на 2007-2012 годы» - средства города Перми	1 169,450

920	10	03	505 85 02	600	Предоставление субсидий государственным (муниципальным) бюджетным, автономным учреждениям и иным некоммерческим организациям	1 169,450
920	10	03	505 85 02	610	Субсидии бюджетным учреждениям	1 126,450
920	10	03	505 85 02	612	Субсидии бюджетным учреждениям на иные цели	1 126,450
920	10	03	505 85 02	620	Субсидии автономным учреждениям	43,000
920	10	03	505 85 02	622	Субсидии автономным учреждениям на иные цели	43,000
925					Комитет по культуре администрации города Перми	858 663,925
925	07				Образование	172 154,900
925	07	02			Общее образование	169 895,800
925	07	02	423 00 00		Учреждения по внешкольной работе с детьми	165 681,800
925	07	02	423 99 00		Обеспечение деятельности подведомственных учреждений	165 681,800
925	07	02	423 99 02		Учреждения по внешкольной работе с детьми, без учета средств региональных проектов	165 681,800
925	07	02	423 99 02	600	Предоставление субсидий государственным (муниципальным) бюджетным, автономным учреждениям и иным некоммерческим организациям	165 681,800
925	07	02	423 99 02	620	Субсидии автономным учреждениям	165 681,800
925	07	02	423 99 02	621	Субсидии автономным учреждениям на финансовое обеспечение государственного (муниципального) задания на оказание государственных (муниципальных) услуг (выполнение работ)	148 520,300
925	07	02	423 99 02	622	Субсидии автономным учреждениям на иные цели	17 161,500
925	07	02	436 00 00		Мероприятия в области образования	682,800
925	07	02	436 10 00		Денежная компенсация на приобретение книгоиздательской продукции и периодических изданий педагогическим работникам	682,800
925	07	02	436 10 00	300	Социальное обеспечение и иные выплаты населению	682,800
925	07	02	436 10 00	320	Социальные выплаты гражданам, кроме публичных нормативных социальных выплат	682,800
925	07	02	436 10 00	321	Пособия и компенсации гражданам и иные социальные выплаты, кроме публичных нормативных обязательств	682,800
925	07	02	796 00 00		Ведомственные целевые программы	3 531,200
925	07	02	796 46 00		Ведомственная целевая программа «Приведение в нормативное состояние учреждений в сфере культуры»	3 531,200
925	07	02	796 46 00	600	Предоставление субсидий государственным (муниципальным) бюджетным, автономным учреждениям и иным некоммерческим организациям	3 531,200
925	07	02	796 46 00	620	Субсидии автономным учреждениям	3 531,200
925	07	02	796 46 00	622	Субсидии автономным учреждениям на иные цели	3 531,200
925	07	07			Молодежная политика и оздоровление детей	344,700
925	07	07	797 00 00		Долгосрочные целевые программы	344,700
925	07	07	797 09 00		Долгосрочная целевая программа «Организация оздоровления, отдыха и занятости детей города Перми»	344,700
925	07	07	797 09 00	600	Предоставление субсидий государственным (муниципальным) бюджетным, автономным учреждениям и иным некоммерческим организациям	344,500
925	07	07	797 09 00	620	Субсидии автономным учреждениям	344,500
925	07	07	797 09 00	621	Субсидии автономным учреждениям на финансовое обеспечение государственного (муниципального) задания на оказание государственных (муниципальных) услуг (выполнение работ)	344,500
925	07	07	797 09 02		Организация предоставления сертификата на оздоровление и (или) отдых детей родителей (законных представителей)	0,200

925	07	07	797 09 02	600	Предоставление субсидий государственным (муниципальным) бюджетным, автономным учреждениям и иным некоммерческим организациям	0,200
925	07	07	797 09 02	620	Субсидии автономным учреждениям	0,200
925	07	07	797 09 02	621	Субсидии автономным учреждениям на финансовое обеспечение государственного (муниципального) задания на оказание государственных (муниципальных) услуг (выполнение работ)	0,200
925	07	09			Другие вопросы в области образования	1 914,400
925	07	09	436 00 00		Мероприятия в области образования	480,000
925	07	09	436 11 00		Решение ПГД от 22.09.2009 № 217 «О принятии расходного обязательства по выплате стипендии одаренным детям, обучающимся в образовательных учреждениях дополнительного образования детей в сфере культуры города Перми»	480,000
925	07	09	436 11 01		Стипендии одаренным детям, обучающимся в образовательных учреждениях дополнительного образования в сфере культуры	480,000
925	07	09	436 11 01	300	Социальное обеспечение и иные выплаты населению	480,000
925	07	09	436 11 01	320	Социальные выплаты гражданам, кроме публичных нормативных социальных выплат	480,000
925	07	09	436 11 01	321	Пособия и компенсации гражданам и иные социальные выплаты, кроме публичных нормативных обязательств	480,000
925	07	09	796 00 00		Ведомственные целевые программы	1 434,400
925	07	09	796 45 00		Ведомственная целевая программа «Дети - будущее культурной столицы»	1 434,400
925	07	09	796 45 00	200	Закупка товаров, работ и услуг для государственных (муниципальных) нужд	200,000
925	07	09	796 45 00	240	Иные закупки товаров, работ и услуг для государственных (муниципальных) нужд	200,000
925	07	09	796 45 00	244	Прочая закупка товаров, работ и услуг для муниципальных нужд	200,000
925	07	09	796 45 00	600	Предоставление субсидий государственным (муниципальным) бюджетным, автономным учреждениям и иным некоммерческим организациям	1 234,400
925	07	09	796 45 00	620	Субсидии автономным учреждениям	1 234,400
925	07	09	796 45 00	622	Субсидии автономным учреждениям на иные цели	1 234,400
925	08				Культура и кинематография	680 955,575
925	08	01			Культура	669 372,605
925	08	01	112 00 00		Бюджетные инвестиции в объекты капитального строительства, не включенные в целевые программы	20 000,000
925	08	01	112 02 00		Строительство объектов общегражданского назначения	20 000,000
925	08	01	112 02 93		Преобразование долины реки Егошиха на территории города Перми	20 000,000
925	08	01	112 02 93	400	Бюджетные инвестиции	20 000,000
925	08	01	112 02 93	410	Бюджетные инвестиции в объекты государственной (муниципальной) собственности государственным (муниципальным) учреждениям	20 000,000
925	08	01	112 02 93	411	Бюджетные инвестиции в объекты государственной (муниципальной) собственности казенным учреждениям вне рамок государственного оборонного заказа	20 000,000
925	08	01	440 00 00		Дворцы и дома культуры, другие учреждения культуры	112 431,658
925	08	01	440 02 00		Комплектование книжных фондов библиотек муниципальных образований	2 456,200
925	08	01	440 02 00	200	Закупка товаров, работ и услуг для государственных (муниципальных) нужд	2 456,200

925	08	01	440 02 00	240	Иные закупки товаров, работ и услуг для государственных (муниципальных) нужд	2 456,200
925	08	01	440 02 00	244	Прочая закупка товаров, работ и услуг для муниципальных нужд	2 456,200
925	08	01	440 56 00		Прочие производители товаров, работ и услуг в области культуры	10 680,000
925	08	01	440 56 02		Реставрация здания МАУК «Пермский городской дворец культуры имени А.Г.Солдатова»	10 680,000
925	08	01	440 56 02	600	Предоставление субсидий государственным (муниципальным) бюджетным, автономным учреждениям и иным некоммерческим организациям	10 680,000
925	08	01	440 56 02	620	Субсидии автономным учреждениям	10 680,000
925	08	01	440 56 02	622	Субсидии автономным учреждениям на иные цели	10 680,000
925	08	01	440 99 00		Обеспечение деятельности подведомственных учреждений	99 295,458
925	08	01	440 99 02		Обеспечение деятельности подведомственных учреждений без учета средств регионального проекта «Приведение в нормативное состояние объектов социальной сферы»	99 295,458
925	08	01	440 99 02	600	Предоставление субсидий государственным (муниципальным) бюджетным, автономным учреждениям и иным некоммерческим организациям	99 295,458
925	08	01	440 99 02	620	Субсидии автономным учреждениям	99 295,458
925	08	01	440 99 02	621	Субсидии автономным учреждениям на финансовое обеспечение государственного (муниципального) задания на оказание государственных (муниципальных) услуг (выполнение работ)	92 831,300
925	08	01	440 99 02	622	Субсидии автономным учреждениям на иные цели	6 464,158
925	08	01	442 00 00		Библиотеки	88 409,100
925	08	01	442 99 00		Обеспечение деятельности подведомственных учреждений	88 409,100
925	08	01	442 99 02		Обеспечение деятельности подведомственных учреждений без учета средств регионального проекта «Приведение в нормативное состояние объектов социальной сферы»	88 409,100
925	08	01	442 99 02	600	Предоставление субсидий государственным (муниципальным) бюджетным, автономным учреждениям и иным некоммерческим организациям	88 409,100
925	08	01	442 99 02	610	Субсидии бюджетным учреждениям	88 409,100
925	08	01	442 99 02	611	Субсидии бюджетным учреждениям на финансовое обеспечение государственного (муниципального)задания на оказание государственных (муниципальных) услуг (выполнение работ)	73 491,600
925	08	01	442 99 02	612	Субсидии бюджетным учреждениям на иные цели	14 917,500
925	08	01	443 00 00		Театры, концертные и другие организации исполнительских искусств	116 901,000
925	08	01	443 99 00		Обеспечение деятельности подведомственных учреждений	116 901,000
925	08	01	443 99 02		Обеспечение деятельности подведомственных учреждений без учета средств регионального проекта «Приведение в нормативное состояние объектов социальной сферы»	116 901,000
925	08	01	443 99 02	600	Предоставление субсидий государственным (муниципальным) бюджетным, автономным учреждениям и иным некоммерческим организациям	116 901,000
925	08	01	443 99 02	610	Субсидии бюджетным учреждениям	27 463,400
925	08	01	443 99 02	611	Субсидии бюджетным учреждениям на финансовое обеспечение государственного (муниципального)задания на оказание государственных (муниципальных) услуг (выполнение работ)	25 638,900

925	08	01	443 99 02	612	Субсидии бюджетным учреждениям на иные цели	1 824,500
925	08	01	443 99 02	620	Субсидии автономным учреждениям	89 437,600
925	08	01	443 99 02	621	Субсидии автономным учреждениям на финансовое обеспечение государственного (муниципального) задания на оказание государственных (муниципальных) услуг (выполнение работ)	82 524,800
925	08	01	443 99 02	622	Субсидии автономным учреждениям на иные цели	6 912,800
925	08	01	450 00 00		Мероприятия в сфере культуры, кинематографии и средств массовой информации	56 085,500
925	08	01	450 85 00		Поддержка в сфере культуры, кинематографии и средств массовой информации	56 085,500
925	08	01	450 85 00	200	Закупка товаров, работ и услуг для государственных (муниципальных) нужд	10 726,600
925	08	01	450 85 00	240	Иные закупки товаров, работ и услуг для государственных (муниципальных) нужд	10 726,600
925	08	01	450 85 00	244	Прочая закупка товаров, работ и услуг для муниципальных нужд	10 726,600
925	08	01	450 85 00	600	Предоставление субсидий государственным (муниципальным) бюджетным, автономным учреждениям и иным некоммерческим организациям	44 858,900
925	08	01	450 85 00	610	Субсидии бюджетным учреждениям	1 328,900
925	08	01	450 85 00	611	Субсидии бюджетным учреждениям на финансовое обеспечение государственного (муниципального)задания на оказание государственных (муниципальных) услуг (выполнение работ)	1 328,900
925	08	01	450 85 00	620	Субсидии автономным учреждениям	43 530,000
925	08	01	450 85 00	621	Субсидии автономным учреждениям на финансовое обеспечение государственного (муниципального) задания на оказание государственных (муниципальных) услуг (выполнение работ)	42 800,000
925	08	01	450 85 00	622	Субсидии автономным учреждениям на иные цели	730,000
925	08	01	450 85 00	800	Иные бюджетные ассигнования	500,000
925	08	01	450 85 00	810	Субсидии юридическим лицам (кроме государственных (муниципальных) учреждений) и физическим лицам - производителям товаров, работ, услуг	500,000
925	08	01	451 00 00		Мероприятия по обеспечению сохранения, использования и популяризации объектов культурного наследия (памятников истории и культуры), находящихся в собственности городского округа, охраны объектов культурного наследия местного значения (реставрация памятников)	1 829,000
925	08	01	451 99 00		Обеспечение деятельности подведомственных учреждений	1 829,000
925	08	01	451 99 00	600	Предоставление субсидий государственным (муниципальным) бюджетным, автономным учреждениям и иным некоммерческим организациям	1 829,000
925	08	01	451 99 00	620	Субсидии автономным учреждениям	1 829,000
925	08	01	451 99 00	621	Субсидии автономным учреждениям на финансовое обеспечение государственного (муниципального) задания на оказание государственных (муниципальных) услуг (выполнение работ)	1 776,900
925	08	01	451 99 00	622	Субсидии автономным учреждениям на иные цели	52,100
925	08	01	701 00 00		Мероприятия по реализации проекта «Пермь – культурная столица Европы»	135 468,400
925	08	01	701 01 00		Мероприятия в сфере культуры	135 468,400
925	08	01	701 01 00	600	Предоставление субсидий государственным (муниципальным) бюджетным, автономным учреждениям и иным некоммерческим организациям	135 468,400

925	08	01	701 01 00	620	Субсидии автономным учреждениям	135 468,400
925	08	01	701 01 00	622	Субсидии автономным учреждениям на иные цели	135 468,400
925	08	01	796 00 00		Ведомственные целевые программы	17 613,210
925	08	01	796 46 00		Ведомственная целевая программа «Приведение в нормативное состояние учреждений в сфере культуры»	17 613,210
925	08	01	796 46 00	600	Предоставление субсидий государственным (муниципальным) бюджетным, автономным учреждениям и иным некоммерческим организациям	17 613,210
925	08	01	796 46 00	610	Субсидии бюджетным учреждениям	4 216,200
925	08	01	796 46 00	612	Субсидии бюджетным учреждениям на иные цели	4 216,200
925	08	01	796 46 00	620	Субсидии автономным учреждениям	13 397,010
925	08	01	796 46 00	622	Субсидии автономным учреждениям на иные цели	13 397,010
925	08	01	797 00 00		Долгосрочные целевые программы	120 634,737
925	08	01	797 06 00		Долгосрочная целевая программа «Организация и обустройство мест массового отдыха жителей города Перми»	119 516,737
925	08	01	797 06 01		Содержание и паспортизация мест массового отдыха	12 908,500
925	08	01	797 06 01	200	Закупка товаров, работ и услуг для государственных (муниципальных) нужд	191,000
925	08	01	797 06 01	240	Иные закупки товаров, работ и услуг для государственных (муниципальных) нужд	191,000
925	08	01	797 06 01	244	Прочая закупка товаров, работ и услуг для муниципальных нужд	191,000
925	08	01	797 06 01	600	Предоставление субсидий государственным (муниципальным) бюджетным, автономным учреждениям и иным некоммерческим организациям	12 717,500
925	08	01	797 06 01	620	Субсидии автономным учреждениям	12 717,500
925	08	01	797 06 01	621	Субсидии автономным учреждениям на финансовое обеспечение государственного (муниципального) задания на оказание государственных (муниципальных) услуг (выполнение работ)	9 992,400
925	08	01	797 06 01	622	Субсидии автономным учреждениям на иные цели	2 725,100
925	08	01	797 06 08		Реконструкция сквера по ул.Екатерининской	16 280,200
925	08	01	797 06 08	400	Бюджетные инвестиции	6 788,700
925	08	01	797 06 08	410	Бюджетные инвестиции в объекты государственной (муниципальной) собственности государственным (муниципальным) учреждениям	6 788,700
925	08	01	797 06 08	411	Бюджетные инвестиции в объекты государственной (муниципальной) собственности казенным учреждениям вне рамок государственного оборонного заказа	6 788,700
925	08	01	797 06 08	600	Предоставление субсидий государственным (муниципальным) бюджетным, автономным учреждениям и иным некоммерческим организациям	9 491,500
925	08	01	797 06 08	620	Субсидии автономным учреждениям	9 491,500
925	08	01	797 06 08	622	Субсидии автономным учреждениям на иные цели	9 491,500
925	08	01	797 06 14		Обустройство площади на Эспланаде	47 529,261
925	08	01	797 06 14	400	Бюджетные инвестиции	47 529,261
925	08	01	797 06 14	410	Бюджетные инвестиции в объекты государственной (муниципальной) собственности государственным (муниципальным) учреждениям	47 529,261
925	08	01	797 06 14	411	Бюджетные инвестиции в объекты государственной (муниципальной) собственности казенным учреждениям вне рамок государственного оборонного заказа	47 529,261
925	08	01	797 06 15		Реконструкция парка культуры и отдыха им. А.П. Чехова	40 000,000
925	08	01	797 06 15	400	Бюджетные инвестиции	40 000,000
925	08	01	797 06 15	410	Бюджетные инвестиции в объекты государственной (муниципальной) собственности государственным (муниципальным) учреждениям	40 000,000

925	08	01	797 06 15	411	Бюджетные инвестиции в объекты государственной (муниципальной) собственности казенным учреждениям вне рамок государственного оборонного заказа	40 000,000
925	08	01	797 06 16		Обустройство Балатовского парка для создания тропы здоровья	2 798,776
925	08	01	797 06 16	400	Бюджетные инвестиции	2 798,776
925	08	01	797 06 16	410	Бюджетные инвестиции в объекты государственной (муниципальной) собственности государственным (муниципальным) учреждениям	2 798,776
925	08	01	797 06 16	411	Бюджетные инвестиции в объекты государственной (муниципальной) собственности казенным учреждениям вне рамок государственного оборонного заказа	2 798,776
925	08	01	797 10 00		Долгосрочная целевая программа «Социальная поддержка населения города Перми»	1 118,000
925	08	01	797 10 02		Мероприятия социальной направленности	1 118,000
925	08	01	797 10 02	600	Предоставление субсидий государственным (муниципальным) бюджетным, автономным учреждениям и иным некоммерческим организациям	1 118,000
925	08	01	797 10 02	620	Субсидии автономным учреждениям	1 118,000
925	08	01	797 10 02	622	Субсидии автономным учреждениям на иные цели	1 118,000
925	08	04			Другие вопросы в области культуры, кинематографии	11 582,970
925	08	04	002 00 00		Руководство и управление в сфере установленных функций органов городского самоуправления города Перми	11 582,100
925	08	04	002 05 00		Функциональные органы администрации города	11 582,100
925	08	04	002 05 00	100	Расходы на выплаты персоналу в целях обеспечения выполнения функций государственными (муниципальными) органами, казенными учреждениями, органами управления государственными внебюджетными фондами	10 383,800
925	08	04	002 05 00	120	Расходы на выплаты персоналу государственных (муниципальных) органов	10 383,800
925	08	04	002 05 00	121	Фонд оплаты труда и страховые взносы	10 382,700
925	08	04	002 05 00	122	Иные выплаты персоналу, за исключением фонда оплаты труда	1,100
925	08	04	002 05 00	200	Закупка товаров, работ и услуг для государственных (муниципальных) нужд	1 148,900
925	08	04	002 05 00	240	Иные закупки товаров, работ и услуг для государственных (муниципальных) нужд	1 148,900
925	08	04	002 05 00	244	Прочая закупка товаров, работ и услуг для муниципальных нужд	1 148,900
925	08	04	002 05 00	800	Иные бюджетные ассигнования	49,400
925	08	04	002 05 00	850	Уплата налогов, сборов и иных платежей	49,400
925	08	04	002 05 00	851	Уплата налога на имущество организаций и земельного налога	49,400
925	08	04	797 00 00		Долгосрочные целевые программы	0,870
925	08	04	797 05 00		Долгосрочная целевая программа «Безопасный город» на 2009- 2012 годы	0,870
925	08	04	797 05 00	200	Закупка товаров, работ и услуг для государственных (муниципальных) нужд	0,870
925	08	04	797 05 00	240	Иные закупки товаров, работ и услуг для государственных (муниципальных) нужд	0,870
925	08	04	797 05 00	244	Прочая закупка товаров, работ и услуг для муниципальных нужд	0,870
925	10				Социальная политика	5 553,450
925	10	03			Социальное обеспечение населения	849,450
925	10	03	505 00 00		Социальная помощь	849,450

925	10	03	505 50 00		Закон Пермского края от 08.12.2006 № 30-КЗ «Об обеспечении работников учреждений бюджетной сферы Пермского края путевками на санаторно-курортное лечение и оздоровление»	566,300
925	10	03	505 50 00	600	Предоставление субсидий государственным (муниципальным) бюджетным, автономным учреждениям и иным некоммерческим организациям	566,300
925	10	03	505 50 00	610	Субсидии бюджетным учреждениям	114,600
925	10	03	505 50 00	612	Субсидии бюджетным учреждениям на иные цели	114,600
925	10	03	505 50 00	620	Субсидии автономным учреждениям	451,700
925	10	03	505 50 00	622	Субсидии автономным учреждениям на иные цели	451,700
925	10	03	505 85 00		Оказание других видов социальной помощи	283,150
925	10	03	505 85 02		Решение Пермской городской Думы от 25.09.2007 № 224 «Об обеспечении путевками на санаторно-курортное лечение и оздоровление работников муниципальных учреждений города Перми на 2007-2012 годы» - средства города Перми	283,150
925	10	03	505 85 02	600	Предоставление субсидий государственным (муниципальным) бюджетным, автономным учреждениям и иным некоммерческим организациям	283,150
925	10	03	505 85 02	610	Субсидии бюджетным учреждениям	57,300
925	10	03	505 85 02	612	Субсидии бюджетным учреждениям на иные цели	57,300
925	10	03	505 85 02	620	Субсидии автономным учреждениям	225,850
925	10	03	505 85 02	622	Субсидии автономным учреждениям на иные цели	225,850
925	10	06			Другие вопросы в области социальной политики	4 704,000
925	10	06	505 00 00		Социальная помощь	4 704,000
925	10	06	505 85 00		Оказание других видов социальной помощи	4 704,000
925	10	06	505 85 03		Социальные гарантии и льготы педагогическим работникам МОУ города	4 704,000
925	10	06	505 85 03	300	Социальное обеспечение и иные выплаты населению	4 704,000
925	10	06	505 85 03	320	Социальные выплаты гражданам, кроме публичных нормативных социальных выплат	4 704,000
925	10	06	505 85 03	321	Пособия и компенсации гражданам и иные социальные выплаты, кроме публичных нормативных обязательств	4 704,000
926					Комитет по молодежной политике администрации города Перми	19 798,100
926	01				Общегосударственные вопросы	2 754,700
926	01	13			Другие общегосударственные вопросы	2 754,700
926	01	13	797 00 00		Долгосрочные целевые программы	2 754,700
926	01	13	797 13 00		Долгосрочная целевая программа по развитию взаимодействия органов городского самоуправления и некоммерческих организаций в городе Перми «Общественное участие» на 2010-2012 годы	2 754,700
926	01	13	797 13 00	200	Закупка товаров, работ и услуг для государственных (муниципальных) нужд	2 268,900
926	01	13	797 13 00	240	Иные закупки товаров, работ и услуг для государственных (муниципальных) нужд	2 268,900
926	01	13	797 13 00	244	Прочая закупка товаров, работ и услуг для муниципальных нужд	2 268,900
926	01	13	797 13 00	800	Иные бюджетные ассигнования	485,800
926	01	13	797 13 00	810	Субсидии юридическим лицам (кроме государственных (муниципальных) учреждений) и физическим лицам - производителям товаров, работ, услуг	485,800
926	07				Образование	17 021,800
926	07	07			Молодежная политика и оздоровление детей	17 021,800
926	07	07	002 00 00		Руководство и управление в сфере установленных функций органов городского самоуправления города Перми	4 374,500

926	07	07	002 05 00		Функциональные органы администрации города	4 374,500
926	07	07	002 05 00	100	Расходы на выплаты персоналу в целях обеспечения выполнения функций государственными (муниципальными) органами, казенными учреждениями, органами управления государственными внебюджетными фондами	3 955,900
926	07	07	002 05 00	120	Расходы на выплаты персоналу государственных (муниципальных) органов	3 955,900
926	07	07	002 05 00	121	Фонд оплаты труда и страховые взносы	3 954,800
926	07	07	002 05 00	122	Иные выплаты персоналу, за исключением фонда оплаты труда	1,100
926	07	07	002 05 00	200	Закупка товаров, работ и услуг для государственных (муниципальных) нужд	412,900
926	07	07	002 05 00	240	Иные закупки товаров, работ и услуг для государственных (муниципальных) нужд	412,900
926	07	07	002 05 00	244	Прочая закупка товаров, работ и услуг для муниципальных нужд	412,900
926	07	07	002 05 00	800	Иные бюджетные ассигнования	5,700
926	07	07	002 05 00	850	Уплата налогов, сборов и иных платежей	5,700
926	07	07	002 05 00	851	Уплата налога на имущество организаций и земельного налога	5,700
926	07	07	797 00 00		Долгосрочные целевые программы	12 647,300
926	07	07	797 12 00		Долгосрочная целевая программа «Молодежь города Перми»	12 647,300
926	07	07	797 12 00	200	Закупка товаров, работ и услуг для государственных (муниципальных) нужд	1 877,400
926	07	07	797 12 00	240	Иные закупки товаров, работ и услуг для государственных (муниципальных) нужд	1 877,400
926	07	07	797 12 00	244	Прочая закупка товаров, работ и услуг для муниципальных нужд	1 877,400
926	07	07	797 12 00	300	Социальное обеспечение и иные выплаты населению	400,000
926	07	07	797 12 00	350	Премии и гранты	400,000
926	07	07	797 12 00	600	Предоставление субсидий государственным (муниципальным) бюджетным, автономным учреждениям и иным некоммерческим организациям	8 860,900
926	07	07	797 12 00	620	Субсидии автономным учреждениям	6 694,500
926	07	07	797 12 00	621	Субсидии автономным учреждениям на финансовое обеспечение государственного (муниципального) задания на оказание государственных (муниципальных) услуг (выполнение работ)	6 694,500
926	07	07	797 12 00	630	Субсидии некоммерческим организациям (за исключением государственных (муниципальных)учреждений)	2 166,400
926	07	07	797 12 00	800	Иные бюджетные ассигнования	1 509,000
926	07	07	797 12 00	810	Субсидии юридическим лицам (кроме государственных (муниципальных) учреждений) и физическим лицам - производителям товаров, работ, услуг	1 509,000
926	10				Социальная политика	21,600
926	10	03			Социальное обеспечение населения	21,600
926	10	03	505 00 00		Социальная помощь	21,600
926	10	03	505 50 00		Закон Пермского края от 08.12.2006 № 30-КЗ «Об обеспечении работников учреждений бюджетной сферы Пермского края путевками на санаторно-курортное лечение и оздоровление»	14,400
926	10	03	505 50 00	600	Предоставление субсидий государственным (муниципальным) бюджетным, автономным учреждениям и иным некоммерческим организациям	14,400
926	10	03	505 50 00	620	Субсидии автономным учреждениям	14,400

926	10	03	505 50 00	622	Субсидии автономным учреждениям на иные цели	14,400
926	10	03	505 85 00		Оказание других видов социальной помощи	7,200
926	10	03	505 85 02		Решение Пермской городской Думы от 25.09.2007 № 224 «Об обеспечении путевками на санаторно-курортное лечение и оздоровление работников муниципальных учреждений города Перми на 2007-2012 годы» - средства города Перми	7,200
926	10	03	505 85 02	600	Предоставление субсидий государственным (муниципальным) бюджетным, автономным учреждениям и иным некоммерческим организациям	7,200
926	10	03	505 85 02	620	Субсидии автономным учреждениям	7,200
926	10	03	505 85 02	622	Субсидии автономным учреждениям на иные цели	7,200
930					Департамент образования администрации города Перми	7 765 955,423
930	07				Образование	7 558 691,373
930	07	01			Дошкольное образование	2 811 820,011
930	07	01	420 00 00		Детские дошкольные учреждения	2 475 562,890
930	07	01	420 99 00		Обеспечение деятельности подведомственных учреждений	2 475 562,890
930	07	01	420 99 02		Обеспечение деятельности учреждений без учета средств регионального проекта «Новая школа»	2 475 562,890
930	07	01	420 99 02	600	Предоставление субсидий государственным (муниципальным) бюджетным, автономным учреждениям и иным некоммерческим организациям	2 475 562,890
930	07	01	420 99 02	610	Субсидии бюджетным учреждениям	1 115 170,828
930	07	01	420 99 02	611	Субсидии бюджетным учреждениям на финансовое обеспечение государственного (муниципального)задания на оказание государственных (муниципальных) услуг (выполнение работ)	1 027 107,699
930	07	01	420 99 02	612	Субсидии бюджетным учреждениям на иные цели	88 063,129
930	07	01	420 99 02	620	Субсидии автономным учреждениям	1 360 392,062
930	07	01	420 99 02	621	Субсидии автономным учреждениям на финансовое обеспечение государственного (муниципального) задания на оказание государственных (муниципальных) услуг (выполнение работ)	1 264 665,502
930	07	01	420 99 02	622	Субсидии автономным учреждениям на иные цели	95 726,560
930	07	01	436 00 00		Мероприятия в области образования	5 941,200
930	07	01	436 10 00		Денежная компенсация на приобретение книгоиздательской продукции и периодических изданий педагогическим работникам	5 941,200
930	07	01	436 10 00	300	Социальное обеспечение и иные выплаты населению	5 941,200
930	07	01	436 10 00	320	Социальные выплаты гражданам, кроме публичных нормативных социальных выплат	5 941,200
930	07	01	436 10 00	321	Пособия и компенсации гражданам и иные социальные выплаты, кроме публичных нормативных обязательств	5 941,200
930	07	01	521 00 00		Межбюджетные трансферты	221 749,871
930	07	01	521 01 00		Софинансирование расходных обязательств по исполнению полномочий органов местного самоуправления по вопросам местного значения	214 489,971
930	07	01	521 01 02		Реализация региональных проектов	214 489,971
930	07	01	521 01 02	600	Предоставление субсидий государственным (муниципальным) бюджетным, автономным учреждениям и иным некоммерческим организациям	214 489,971
930	07	01	521 01 02	610	Субсидии бюджетным учреждениям	7 500,000
930	07	01	521 01 02	612	Субсидии бюджетным учреждениям на иные цели	7 500,000
930	07	01	521 01 02	620	Субсидии автономным учреждениям	206 989,971
930	07	01	521 01 02	622	Субсидии автономным учреждениям на иные цели	206 989,971

930	07	01	521 02 00		Субвенции местным бюджетам для финансового обеспечения расходных обязательств муниципальных образований по переданным для осуществления органам местного самоуправления государственным полномочиям	7 259,900
930	07	01	521 02 14		Субвенции на обеспечение воспитания и обучения детей-инвалидов в дошкольных образовательных учреждениях и на дому (для непосещающих дошкольные образовательные учреждения)	7 259,900
930	07	01	521 02 14	600	Предоставление субсидий государственным (муниципальным) бюджетным, автономным учреждениям и иным некоммерческим организациям	7 259,900
930	07	01	521 02 14	610	Субсидии бюджетным учреждениям	6 102,000
930	07	01	521 02 14	611	Субсидии бюджетным учреждениям на финансовое обеспечение государственного (муниципального)задания на оказание государственных (муниципальных) услуг (выполнение работ)	6 102,000
930	07	01	521 02 14	620	Субсидии автономным учреждениям	1 157,900
930	07	01	521 02 14	621	Субсидии автономным учреждениям на финансовое обеспечение государственного (муниципального) задания на оказание государственных (муниципальных) услуг (выполнение работ)	1 157,900
930	07	01	796 00 00		Ведомственные целевые программы	77 631,550
930	07	01	796 28 00		Ведомственная целевая программа «Лицензирование образовательных учреждений города Перми»	77 631,550
930	07	01	796 28 01		Реализация регионального проекта «Новая школа» - средства города Перми	71 465,994
930	07	01	796 28 01	600	Предоставление субсидий государственным (муниципальным) бюджетным, автономным учреждениям и иным некоммерческим организациям	71 465,994
930	07	01	796 28 01	610	Субсидии бюджетным учреждениям	2 500,000
930	07	01	796 28 01	612	Субсидии бюджетным учреждениям на иные цели	2 500,000
930	07	01	796 28 01	620	Субсидии автономным учреждениям	68 965,994
930	07	01	796 28 01	622	Субсидии автономным учреждениям на иные цели	68 965,994
930	07	01	796 28 02		ВЦП «Лицензирование образовательных учреждений» без учета средств регионального проекта «Новая школа»	6 165,556
930	07	01	796 28 02	600	Предоставление субсидий государственным (муниципальным) бюджетным, автономным учреждениям и иным некоммерческим организациям	6 165,556
930	07	01	796 28 02	620	Субсидии автономным учреждениям	6 165,556
930	07	01	796 28 02	622	Субсидии автономным учреждениям на иные цели	6 165,556
930	07	01	797 00 00		Долгосрочные целевые программы	30 934,500
930	07	01	797 03 00		Долгосрочная целевая программа «Сокращение очередности в детские сады»	30 934,500
930	07	01	797 03 00	600	Предоставление субсидий государственным (муниципальным) бюджетным, автономным учреждениям и иным некоммерческим организациям	30 934,500
930	07	01	797 03 00	630	Субсидии некоммерческим организациям (за исключением государственных (муниципальных)учреждений)	30 934,500
930	07	02			Общее образование	4 529 185,304
930	07	02	112 00 00		Бюджетные инвестиции в объекты капитального строительства, не включенные в целевые программы	166 211,563
930	07	02	112 02 00		Строительство объектов общегражданского назначения	166 211,563
930	07	02	112 02 17		Строительство межшкольного стадиона на базе СОШ № 109	14 000,000
930	07	02	112 02 17	400	Бюджетные инвестиции	14 000,000
930	07	02	112 02 17	410	Бюджетные инвестиции в объекты государственной (муниципальной) собственности государственным (муниципальным) учреждениям	14 000,000

930	07	02	112 02 17	413	Бюджетные инвестиции в объекты государственной (муниципальной) собственности бюджетным учреждениям вне рамок государственного оборонного заказа	14 000,000
930	07	02	112 02 41		Реконструкция корпуса СОШ № 52 со спортивным залом	10 585,763
930	07	02	112 02 41	400	Бюджетные инвестиции	10 585,763
930	07	02	112 02 41	410	Бюджетные инвестиции в объекты государственной (муниципальной) собственности государственным (муниципальным) учреждениям	10 585,763
930	07	02	112 02 41	415	Бюджетные инвестиции в объекты государственной (муниципальной) собственности автономным учреждениям	10 585,763
930	07	02	112 02 72		Строительство нового корпуса Гимназии № 11 им.Дягилева	141 625,800
930	07	02	112 02 72	400	Бюджетные инвестиции	141 625,800
930	07	02	112 02 72	410	Бюджетные инвестиции в объекты государственной (муниципальной) собственности государственным (муниципальным) учреждениям	141 625,800
930	07	02	112 02 72	411	Бюджетные инвестиции в объекты государственной (муниципальной) собственности казенным учреждениям вне рамок государственного оборонного заказа	106 219,350
930	07	02	112 02 72	413	Бюджетные инвестиции в объекты государственной (муниципальной) собственности бюджетным учреждениям вне рамок государственного оборонного заказа	35 406,450
930	07	02	304 00 00		Мероприятия, направленные на снижение уровня преступности	9 882,950
930	07	02	304 00 00	600	Предоставление субсидий государственным (муниципальным) бюджетным, автономным учреждениям и иным некоммерческим организациям	9 882,950
930	07	02	304 00 00	610	Субсидии бюджетным учреждениям	3 963,400
930	07	02	304 00 00	612	Субсидии бюджетным учреждениям на иные цели	3 963,400
930	07	02	304 00 00	620	Субсидии автономным учреждениям	5 919,550
930	07	02	304 00 00	622	Субсидии автономным учреждениям на иные цели	5 919,550
930	07	02	421 00 00		Школы-детские сады, школы начальные, неполные средние и средние	1 060 166,143
930	07	02	421 52 00		Организация подвоза учащихся на учебные занятия и обратно из отдаленных микрорайонов	1 226,200
930	07	02	421 52 00	300	Социальное обеспечение и иные выплаты населению	1 226,200
930	07	02	421 52 00	320	Социальные выплаты гражданам, кроме публичных нормативных социальных выплат	1 226,200
930	07	02	421 52 00	323	Приобретение товаров, работ, услуг в пользу граждан	1 226,200
930	07	02	421 53 00		Организация подвоза учащихся на учебные занятия и обратно школ, закрытых на капитальный ремонт в другие общеобразовательные учреждения	7 900,367
930	07	02	421 53 00	300	Социальное обеспечение и иные выплаты населению	7 900,367
930	07	02	421 53 00	320	Социальные выплаты гражданам, кроме публичных нормативных социальных выплат	7 900,367
930	07	02	421 53 00	323	Приобретение товаров, работ, услуг в пользу граждан	7 900,367
930	07	02	421 54 00		Организация питания учащихся в кадетской школе	15 671,300
930	07	02	421 54 00	300	Социальное обеспечение и иные выплаты населению	15 671,300
930	07	02	421 54 00	320	Социальные выплаты гражданам, кроме публичных нормативных социальных выплат	15 671,300
930	07	02	421 54 00	323	Приобретение товаров, работ, услуг в пользу граждан	15 671,300
930	07	02	421 55 00		Дополнительная образовательная услуга военной подготовки несовершеннолетних граждан в кадетской школе	15 104,600
930	07	02	421 55 00	600	Предоставление субсидий государственным (муниципальным) бюджетным, автономным учреждениям и иным некоммерческим организациям	15 104,600
930	07	02	421 55 00	620	Субсидии автономным учреждениям	15 104,600

930	07	02	421 55 00	621	Субсидии автономным учреждениям на финансовое обеспечение государственного (муниципального) задания на оказание государственных (муниципальных) услуг (выполнение работ)	14 306,400
930	07	02	421 55 00	622	Субсидии автономным учреждениям на иные цели	798,200
930	07	02	421 56 00		Прочие производители товаров, работ и услуг в области общего образования	3 592,300
930	07	02	421 56 00	600	Предоставление субсидий государственным (муниципальным) бюджетным, автономным учреждениям и иным некоммерческим организациям	3 592,300
930	07	02	421 56 00	630	Субсидии некоммерческим организациям (за исключением государственных (муниципальных)учреждений)	3 592,300
930	07	02	421 57 00		Дополнительное образование (обучение, воспитание и развитие способностей учащихся) несовершеннолетних граждан в кадетской школе	6 019,600
930	07	02	421 57 00	600	Предоставление субсидий государственным (муниципальным) бюджетным, автономным учреждениям и иным некоммерческим организациям	6 019,600
930	07	02	421 57 00	620	Субсидии автономным учреждениям	6 019,600
930	07	02	421 57 00	621	Субсидии автономным учреждениям на финансовое обеспечение государственного (муниципального) задания на оказание государственных (муниципальных) услуг (выполнение работ)	5 448,900
930	07	02	421 57 00	622	Субсидии автономным учреждениям на иные цели	570,700
930	07	02	421 58 00		Сохранение и использование мемориального музея «Дом Дягилева» в культурно-образовательной деятельности с детьми и взрослыми	1 315,400
930	07	02	421 58 00	600	Предоставление субсидий государственным (муниципальным) бюджетным, автономным учреждениям и иным некоммерческим организациям	1 315,400
930	07	02	421 58 00	610	Субсидии бюджетным учреждениям	1 315,400
930	07	02	421 58 00	611	Субсидии бюджетным учреждениям на финансовое обеспечение государственного (муниципального)задания на оказание государственных (муниципальных) услуг (выполнение работ)	1 159,700
930	07	02	421 58 00	612	Субсидии бюджетным учреждениям на иные цели	155,700
930	07	02	421 59 00		Организация занятий по повышению финансовой грамотности учащихся 7-х и 10-х классов	168,078
930	07	02	421 59 00	200	Закупка товаров, работ и услуг для государственных (муниципальных) нужд	168,078
930	07	02	421 59 00	240	Иные закупки товаров, работ и услуг для государственных (муниципальных) нужд	168,078
930	07	02	421 59 00	244	Прочая закупка товаров, работ и услуг для муниципальных нужд	168,078
930	07	02	421 99 00		Обеспечение деятельности подведомственных учреждений	1 009 168,298
930	07	02	421 99 02		Обеспечение деятельности учреждений без учета средств регионального проекта «Новая школа»	1 009 168,298
930	07	02	421 99 02	600	Предоставление субсидий государственным (муниципальным) бюджетным, автономным учреждениям и иным некоммерческим организациям	1 009 168,298
930	07	02	421 99 02	610	Субсидии бюджетным учреждениям	177 576,645
930	07	02	421 99 02	611	Субсидии бюджетным учреждениям на финансовое обеспечение государственного (муниципального)задания на оказание государственных (муниципальных) услуг (выполнение работ)	147 262,345
930	07	02	421 99 02	612	Субсидии бюджетным учреждениям на иные цели	30 314,300

930	07	02	421 99 02	620	Субсидии автономным учреждениям	831 591,653
930	07	02	421 99 02	621	Субсидии автономным учреждениям на финансовое обеспечение государственного (муниципального) задания на оказание государственных (муниципальных) услуг (выполнение работ)	516 403,373
930	07	02	421 99 02	622	Субсидии автономным учреждениям на иные цели	315 188,280
930	07	02	422 00 00		Школы-интернаты	16 306,000
930	07	02	422 99 00		Обеспечение деятельности подведомственных учреждений	16 306,000
930	07	02	422 99 02		Обеспечение деятельности учреждений без учета средств регионального проекта «Новая школа»	16 306,000
930	07	02	422 99 02	600	Предоставление субсидий государственным (муниципальным) бюджетным, автономным учреждениям и иным некоммерческим организациям	16 306,000
930	07	02	422 99 02	610	Субсидии бюджетным учреждениям	16 306,000
930	07	02	422 99 02	611	Субсидии бюджетным учреждениям на финансовое обеспечение государственного (муниципального)задания на оказание государственных (муниципальных) услуг (выполнение работ)	13 214,300
930	07	02	422 99 02	612	Субсидии бюджетным учреждениям на иные цели	3 091,700
930	07	02	423 00 00		Учреждения по внешкольной работе с детьми	386 091,032
930	07	02	423 56 00		Прочие производители товаров, работ и услуг по внешкольной работе с детьми	4 000,000
930	07	02	423 56 00	800	Иные бюджетные ассигнования	4 000,000
930	07	02	423 56 00	810	Субсидии юридическим лицам (кроме государственных (муниципальных) учреждений) и физическим лицам - производителям товаров, работ, услуг	4 000,000
930	07	02	423 99 00		Обеспечение деятельности подведомственных учреждений	382 091,032
930	07	02	423 99 02		Учреждения по внешкольной работе с детьми, без учета средств региональных проектов	382 091,032
930	07	02	423 99 02	600	Предоставление субсидий государственным (муниципальным) бюджетным, автономным учреждениям и иным некоммерческим организациям	382 091,032
930	07	02	423 99 02	620	Субсидии автономным учреждениям	382 091,032
930	07	02	423 99 02	621	Субсидии автономным учреждениям на финансовое обеспечение государственного (муниципального) задания на оказание государственных (муниципальных) услуг (выполнение работ)	352 785,732
930	07	02	423 99 02	622	Субсидии автономным учреждениям на иные цели	29 305,300
930	07	02	436 00 00		Мероприятия в области образования	1 200,000
930	07	02	436 10 00		Денежная компенсация на приобретение книгоиздательской продукции и периодических изданий педагогическим работникам	1 200,000
930	07	02	436 10 00	300	Социальное обеспечение и иные выплаты населению	1 200,000
930	07	02	436 10 00	320	Социальные выплаты гражданам, кроме публичных нормативных социальных выплат	1 200,000
930	07	02	436 10 00	321	Пособия и компенсации гражданам и иные социальные выплаты, кроме публичных нормативных обязательств	1 200,000
930	07	02	521 00 00		Межбюджетные трансферты	2 816 454,798
930	07	02	521 01 00		Софинансирование расходных обязательств по исполнению полномочий органов местного самоуправления по вопросам местного значения	251 693,598
930	07	02	521 01 02		Реализация региональных проектов	251 693,598
930	07	02	521 01 02	200	Закупка товаров, работ и услуг для государственных (муниципальных) нужд	65 719,654

930	07	02	521 01 02	240	Иные закупки товаров, работ и услуг для государственных (муниципальных) нужд	65 719,654
930	07	02	521 01 02	243	Закупка товаров, работ, услуг в целях капитального ремонта государственного (муниципального) имущества	65 719,654
930	07	02	521 01 02	600	Предоставление субсидий государственным (муниципальным) бюджетным, автономным учреждениям и иным некоммерческим организациям	185 973,944
930	07	02	521 01 02	610	Субсидии бюджетным учреждениям	59 715,000
930	07	02	521 01 02	612	Субсидии бюджетным учреждениям на иные цели	59 715,000
930	07	02	521 01 02	620	Субсидии автономным учреждениям	126 258,944
930	07	02	521 01 02	622	Субсидии автономным учреждениям на иные цели	126 258,944
930	07	02	521 02 00		Субвенции местным бюджетам для финансового обеспечения расходных обязательств муниципальных образований по переданным для осуществления органам местного самоуправления государственным полномочиям	2 564 761,200
930	07	02	521 02 11		Субвенции на обеспечение государственных гарантий на получение общедоступного бесплатного дошкольного, начального общего, основного общего, среднего (полного) общего образования, а также дополнительного образования в общеобразовательных учреждениях	2 235 232,700
930	07	02	521 02 11	600	Предоставление субсидий государственным (муниципальным) бюджетным, автономным учреждениям и иным некоммерческим организациям	2 235 232,700
930	07	02	521 02 11	610	Субсидии бюджетным учреждениям	593 131,300
930	07	02	521 02 11	611	Субсидии бюджетным учреждениям на финансовое обеспечение государственного (муниципального)задания на оказание государственных (муниципальных) услуг (выполнение работ)	593 131,300
930	07	02	521 02 11	620	Субсидии автономным учреждениям	1 632 040,000
930	07	02	521 02 11	621	Субсидии автономным учреждениям на финансовое обеспечение государственного (муниципального) задания на оказание государственных (муниципальных) услуг (выполнение работ)	1 632 040,000
930	07	02	521 02 11	630	Субсидии некоммерческим организациям (за исключением государственных (муниципальных)учреждений)	10 061,400
930	07	02	521 02 12		Субвенции на организацию предоставления общедоступного и бесплатного дошкольного, начального общего, основного общего, среднего (полного) общего образования по основным общеобразовательным программам в специальных (коррекционных) образовательных учреждениях для обучающихся, воспитанников с ограниченными возможностями здоровья, специальных учебно-воспитательных учреждениях открытого типа, оздоровительных образовательных учреждениях санаторного типа для детей, нуждающихся в длительном лечении	269 280,900
930	07	02	521 02 12	600	Предоставление субсидий государственным (муниципальным) бюджетным, автономным учреждениям и иным некоммерческим организациям	269 280,900
930	07	02	521 02 12	610	Субсидии бюджетным учреждениям	269 280,900
930	07	02	521 02 12	611	Субсидии бюджетным учреждениям на финансовое обеспечение государственного (муниципального)задания на оказание государственных (муниципальных) услуг (выполнение работ)	269 280,900
930	07	02	521 02 24		Субвенции на предоставление дополнительных мер материального обеспечения и социальной защиты работников образования	60 247,600
930	07	02	521 02 24	300	Социальное обеспечение и иные выплаты населению	60 247,600

930	07	02	521 02 24	320	Социальные выплаты гражданам, кроме публичных нормативных социальных выплат	60 247,600
930	07	02	521 02 24	321	Пособия и компенсации гражданам и иные социальные выплаты, кроме публичных нормативных обязательств	60 247,600
930	07	02	796 00 00		Ведомственные целевые программы	72 872,818
930	07	02	796 02 00		Ведомственная целевая программа «Создание образовательных учреждений нового вида»	7 000,000
930	07	02	796 02 00	600	Предоставление субсидий государственным (муниципальным) бюджетным, автономным учреждениям и иным некоммерческим организациям	7 000,000
930	07	02	796 02 00	620	Субсидии автономным учреждениям	7 000,000
930	07	02	796 02 00	622	Субсидии автономным учреждениям на иные цели	7 000,000
930	07	02	796 28 00		Ведомственная целевая программа «Лицензирование образовательных учреждений города Перми»	65 872,818
930	07	02	796 28 01		Реализация регионального проекта «Новая школа» - средства города Перми	59 947,462
930	07	02	796 28 01	200	Закупка товаров, работ и услуг для государственных (муниципальных) нужд	143,662
930	07	02	796 28 01	240	Иные закупки товаров, работ и услуг для государственных (муниципальных) нужд	143,662
930	07	02	796 28 01	244	Прочая закупка товаров, работ и услуг для муниципальных нужд	143,662
930	07	02	796 28 01	600	Предоставление субсидий государственным (муниципальным) бюджетным, автономным учреждениям и иным некоммерческим организациям	59 803,800
930	07	02	796 28 01	610	Субсидии бюджетным учреждениям	20 967,370
930	07	02	796 28 01	612	Субсидии бюджетным учреждениям на иные цели	20 967,370
930	07	02	796 28 01	620	Субсидии автономным учреждениям	38 836,430
930	07	02	796 28 01	622	Субсидии автономным учреждениям на иные цели	38 836,430
930	07	02	796 28 02		ВЦП «Лицензирование образовательных учреждений» без учета средств регионального проекта «Новая школа»	5 925,356
930	07	02	796 28 02	600	Предоставление субсидий государственным (муниципальным) бюджетным, автономным учреждениям и иным некоммерческим организациям	5 925,356
930	07	02	796 28 02	610	Субсидии бюджетным учреждениям	5 925,356
930	07	02	796 28 02	612	Субсидии бюджетным учреждениям на иные цели	5 925,356
930	07	07			Молодежная политика и оздоровление детей	40 671,000
930	07	07	797 00 00		Долгосрочные целевые программы	40 671,000
930	07	07	797 09 00		Долгосрочная целевая программа «Организация оздоровления, отдыха и занятости детей города Перми»	40 671,000
930	07	07	797 09 00	600	Предоставление субсидий государственным (муниципальным) бюджетным, автономным учреждениям и иным некоммерческим организациям	40 671,000
930	07	07	797 09 00	610	Субсидии бюджетным учреждениям	7 486,300
930	07	07	797 09 00	611	Субсидии бюджетным учреждениям на финансовое обеспечение государственного (муниципального)задания на оказание государственных (муниципальных) услуг (выполнение работ)	7 486,300
930	07	07	797 09 00	620	Субсидии автономным учреждениям	33 184,700
930	07	07	797 09 00	621	Субсидии автономным учреждениям на финансовое обеспечение государственного (муниципального) задания на оказание государственных (муниципальных) услуг (выполнение работ)	33 184,700
930	07	09			Другие вопросы в области образования	177 015,058
930	07	09	002 00 00		Руководство и управление в сфере установленных функций органов городского самоуправления города Перми	74 996,518
930	07	09	002 05 00		Функциональные органы администрации города	74 996,518

930	07	09	002 05 00	100	Расходы на выплаты персоналу в целях обеспечения выполнения функций государственными (муниципальными) органами, казенными учреждениями, органами управления государственными внебюджетными фондами	67 037,700
930	07	09	002 05 00	120	Расходы на выплаты персоналу государственных (муниципальных) органов	67 037,700
930	07	09	002 05 00	121	Фонд оплаты труда и страховые взносы	66 982,800
930	07	09	002 05 00	122	Иные выплаты персоналу, за исключением фонда оплаты труда	54,900
930	07	09	002 05 00	200	Закупка товаров, работ и услуг для государственных (муниципальных) нужд	7 877,618
930	07	09	002 05 00	240	Иные закупки товаров, работ и услуг для государственных (муниципальных) нужд	7 877,618
930	07	09	002 05 00	242	Закупка товаров, работ, услуг в сфере информационно-коммуникационных технологий	2 266,000
930	07	09	002 05 00	244	Прочая закупка товаров, работ и услуг для муниципальных нужд	5 611,618
930	07	09	002 05 00	800	Иные бюджетные ассигнования	81,200
930	07	09	002 05 00	850	Уплата налогов, сборов и иных платежей	81,200
930	07	09	002 05 00	851	Уплата налога на имущество организаций и земельного налога	81,200
930	07	09	435 00 00		Учреждения, обеспечивающие предоставление услуг в сфере образования	60 940,700
930	07	09	435 99 00		Обеспечение деятельности подведомственных учреждений	60 940,700
930	07	09	435 99 00	100	Расходы на выплаты персоналу в целях обеспечения выполнения функций государственными (муниципальными) органами, казенными учреждениями, органами управления государственными внебюджетными фондами	11 048,500
930	07	09	435 99 00	110	Расходы на выплаты персоналу казенных учреждений	11 048,500
930	07	09	435 99 00	111	Фонд оплаты труда и страховые взносы	11 046,400
930	07	09	435 99 00	112	Иные выплаты персоналу, за исключением фонда оплаты труда	2,100
930	07	09	435 99 00	200	Закупка товаров, работ и услуг для государственных (муниципальных) нужд	2 485,400
930	07	09	435 99 00	240	Иные закупки товаров, работ и услуг для государственных (муниципальных) нужд	2 485,400
930	07	09	435 99 00	244	Прочая закупка товаров, работ и услуг для муниципальных нужд	2 485,400
930	07	09	435 99 00	600	Предоставление субсидий государственным (муниципальным) бюджетным, автономным учреждениям и иным некоммерческим организациям	47 406,600
930	07	09	435 99 00	610	Субсидии бюджетным учреждениям	2 670,600
930	07	09	435 99 00	611	Субсидии бюджетным учреждениям на финансовое обеспечение государственного (муниципального)задания на оказание государственных (муниципальных) услуг (выполнение работ)	2 501,200
930	07	09	435 99 00	612	Субсидии бюджетным учреждениям на иные цели	169,400
930	07	09	435 99 00	620	Субсидии автономным учреждениям	44 736,000
930	07	09	435 99 00	621	Субсидии автономным учреждениям на финансовое обеспечение государственного (муниципального) задания на оказание государственных (муниципальных) услуг (выполнение работ)	40 666,700
930	07	09	435 99 00	622	Субсидии автономным учреждениям на иные цели	4 069,300
930	07	09	435 99 00	800	Иные бюджетные ассигнования	0,200

930	07	09	435 99 00	850	Уплата налогов, сборов и иных платежей	0,200
930	07	09	435 99 00	851	Уплата налога на имущество организаций и земельного налога	0,200
930	07	09	436 00 00		Мероприятия в области образования	10 285,985
930	07	09	436 09 00		Проведение мероприятий для детей и молодежи	10 186,385
930	07	09	436 09 00	200	Закупка товаров, работ и услуг для государственных (муниципальных) нужд	4 629,102
930	07	09	436 09 00	240	Иные закупки товаров, работ и услуг для государственных (муниципальных) нужд	4 629,102
930	07	09	436 09 00	244	Прочая закупка товаров, работ и услуг для муниципальных нужд	4 629,102
930	07	09	436 09 00	600	Предоставление субсидий государственным (муниципальным) бюджетным, автономным учреждениям и иным некоммерческим организациям	5 557,283
930	07	09	436 09 00	610	Субсидии бюджетным учреждениям	212,400
930	07	09	436 09 00	611	Субсидии бюджетным учреждениям на финансовое обеспечение государственного (муниципального)задания на оказание государственных (муниципальных) услуг (выполнение работ)	212,400
930	07	09	436 09 00	620	Субсидии автономным учреждениям	5 344,883
930	07	09	436 09 00	621	Субсидии автономным учреждениям на финансовое обеспечение государственного (муниципального) задания на оказание государственных (муниципальных) услуг (выполнение работ)	5 344,883
930	07	09	436 10 00		Денежная компенсация на приобретение книгоиздательской продукции и периодических изданий педагогическим работникам	99,600
930	07	09	436 10 00	300	Социальное обеспечение и иные выплаты населению	99,600
930	07	09	436 10 00	320	Социальные выплаты гражданам, кроме публичных нормативных социальных выплат	99,600
930	07	09	436 10 00	321	Пособия и компенсации гражданам и иные социальные выплаты, кроме публичных нормативных обязательств	99,600
930	07	09	452 00 00		Межшкольные учебно-производственные комбинаты, учреждения по централизованному хозяйственному обслуживанию департамента образования	10 236,613
930	07	09	452 99 00		Обеспечение деятельности подведомственных учреждений	10 236,613
930	07	09	452 99 00	100	Расходы на выплаты персоналу в целях обеспечения выполнения функций государственными (муниципальными) органами, казенными учреждениями, органами управления государственными внебюджетными фондами	7 955,700
930	07	09	452 99 00	110	Расходы на выплаты персоналу казенных учреждений	7 955,700
930	07	09	452 99 00	111	Фонд оплаты труда и страховые взносы	7 953,600
930	07	09	452 99 00	112	Иные выплаты персоналу, за исключением фонда оплаты труда	2,100
930	07	09	452 99 00	200	Закупка товаров, работ и услуг для государственных (муниципальных) нужд	2 211,313
930	07	09	452 99 00	240	Иные закупки товаров, работ и услуг для государственных (муниципальных) нужд	2 211,313
930	07	09	452 99 00	244	Прочая закупка товаров, работ и услуг для муниципальных нужд	2 211,313
930	07	09	452 99 00	800	Иные бюджетные ассигнования	69,600
930	07	09	452 99 00	850	Уплата налогов, сборов и иных платежей	69,600
930	07	09	452 99 00	851	Уплата налога на имущество организаций и земельного налога	61,700
930	07	09	452 99 00	852	Уплата прочих налогов, сборов и иных платежей	7,900

930	07	09	780 00 00		Развитие микрорайонов города Перми	122,700
930	07	09	780 01 00		Мероприятия по развитию микрорайонов города Перми	122,700
930	07	09	780 01 00	600	Предоставление субсидий государственным (муниципальным) бюджетным, автономным учреждениям и иным некоммерческим организациям	122,700
930	07	09	780 01 00	610	Субсидии бюджетным учреждениям	0,100
930	07	09	780 01 00	612	Субсидии бюджетным учреждениям на иные цели	0,100
930	07	09	780 01 00	620	Субсидии автономным учреждениям	122,600
930	07	09	780 01 00	622	Субсидии автономным учреждениям на иные цели	122,600
930	07	09	796 00 00		Ведомственные целевые программы	14 059,750
930	07	09	796 28 00		Ведомственная целевая программа «Лицензирование образовательных учреждений города Перми»	4 059,750
930	07	09	796 28 02		ВЦП «Лицензирование образовательных учреждений» без учета средств регионального проекта «Новая школа»	4 059,750
930	07	09	796 28 02	600	Предоставление субсидий государственным (муниципальным) бюджетным, автономным учреждениям и иным некоммерческим организациям	4 059,750
930	07	09	796 28 02	620	Субсидии автономным учреждениям	4 059,750
930	07	09	796 28 02	622	Субсидии автономным учреждениям на иные цели	4 059,750
930	07	09	796 44 00		Ведомственная целевая программа «Развитие системы образования города Перми»	10 000,000
930	07	09	796 44 00	600	Предоставление субсидий государственным (муниципальным) бюджетным, автономным учреждениям и иным некоммерческим организациям	10 000,000
930	07	09	796 44 00	620	Субсидии автономным учреждениям	10 000,000
930	07	09	796 44 00	622	Субсидии автономным учреждениям на иные цели	10 000,000
930	07	09	797 00 00		Долгосрочные целевые программы	6 372,792
930	07	09	797 03 00		Долгосрочная целевая программа «Сокращение очередности в детские сады»	4 180,800
930	07	09	797 03 00	200	Закупка товаров, работ и услуг для государственных (муниципальных) нужд	4 180,800
930	07	09	797 03 00	240	Иные закупки товаров, работ и услуг для государственных (муниципальных) нужд	4 180,800
930	07	09	797 03 00	244	Прочая закупка товаров, работ и услуг для муниципальных нужд	4 180,800
930	07	09	797 05 00		Долгосрочная целевая программа «Безопасный город» на 2009- 2012 годы	2 191,992
930	07	09	797 05 00	200	Закупка товаров, работ и услуг для государственных (муниципальных) нужд	459,000
930	07	09	797 05 00	240	Иные закупки товаров, работ и услуг для государственных (муниципальных) нужд	459,000
930	07	09	797 05 00	244	Прочая закупка товаров, работ и услуг для муниципальных нужд	459,000
930	07	09	797 05 00	600	Предоставление субсидий государственным (муниципальным) бюджетным, автономным учреждениям и иным некоммерческим организациям	1 732,992
930	07	09	797 05 00	620	Субсидии автономным учреждениям	1 732,992
930	07	09	797 05 00	622	Субсидии автономным учреждениям на иные цели	1 732,992
930	10				Социальная политика	207 264,050
930	10	03			Социальное обеспечение населения	88 201,950
930	10	03	505 00 00		Социальная помощь	80 545,450
930	10	03	505 47 00		Закон Пермского края от 01.06.2010г. № 628-ПК «О социальной поддержке педагогических работников образовательных учреждений, работающих и проживающих в сельской местности и поселках городского типа (рабочих поселках), по оплате жилого помещения и коммунальных услуг»	1 914,000

930	10	03	505 47 00	300	Социальное обеспечение и иные выплаты населению	1 914,000
930	10	03	505 47 00	320	Социальные выплаты гражданам, кроме публичных нормативных социальных выплат	1 914,000
930	10	03	505 47 00	323	Приобретение товаров, работ, услуг в пользу граждан	1 914,000
930	10	03	505 50 00		Закон Пермского края от 08.12.2006 № 30-КЗ «Об обеспечении работников учреждений бюджетной сферы Пермского края путевками на санаторно-курортное лечение и оздоровление»	4 778,100
930	10	03	505 50 00	600	Предоставление субсидий государственным (муниципальным) бюджетным, автономным учреждениям и иным некоммерческим организациям	4 778,100
930	10	03	505 50 00	610	Субсидии бюджетным учреждениям	1 288,640
930	10	03	505 50 00	612	Субсидии бюджетным учреждениям на иные цели	1 288,640
930	10	03	505 50 00	620	Субсидии автономным учреждениям	3 489,460
930	10	03	505 50 00	622	Субсидии автономным учреждениям на иные цели	3 489,460
930	10	03	505 53 08		Предоставление мер социальной поддержки учащимся из многодетных малоимущих семей	15 915,500
930	10	03	505 53 08	300	Социальное обеспечение и иные выплаты населению	15 915,500
930	10	03	505 53 08	320	Социальные выплаты гражданам, кроме публичных нормативных социальных выплат	15 915,500
930	10	03	505 53 08	323	Приобретение товаров, работ, услуг в пользу граждан	15 915,500
930	10	03	505 53 09		Предоставление мер социальной поддержки учащимся из малоимущих семей	27 616,900
930	10	03	505 53 09	300	Социальное обеспечение и иные выплаты населению	27 616,900
930	10	03	505 53 09	320	Социальные выплаты гражданам, кроме публичных нормативных социальных выплат	27 616,900
930	10	03	505 53 09	323	Приобретение товаров, работ, услуг в пользу граждан	27 616,900
930	10	03	505 60 02		Стипендиальное обеспечение обучающихся в 10-х и 11-х классах общеобразовательных учреждений	19 864,500
930	10	03	505 60 02	300	Социальное обеспечение и иные выплаты населению	19 864,500
930	10	03	505 60 02	340	Стипендии	19 864,500
930	10	03	505 85 00		Оказание других видов социальной помощи	10 456,450
930	10	03	505 85 02		Решение Пермской городской Думы от 25.09.2007 № 224 «Об обеспечении путевками на санаторно-курортное лечение и оздоровление работников муниципальных учреждений города Перми на 2007-2012 годы» - средства города Перми	2 389,050
930	10	03	505 85 02	600	Предоставление субсидий государственным (муниципальным) бюджетным, автономным учреждениям и иным некоммерческим организациям	2 389,050
930	10	03	505 85 02	610	Субсидии бюджетным учреждениям	644,320
930	10	03	505 85 02	612	Субсидии бюджетным учреждениям на иные цели	644,320
930	10	03	505 85 02	620	Субсидии автономным учреждениям	1 744,730
930	10	03	505 85 02	622	Субсидии автономным учреждениям на иные цели	1 744,730
930	10	03	505 85 09		Дополнительные меры социальной поддержки отдельных категорий лиц, которым присуждены ученые степени кандидата и доктора наук, работающих в учреждениях общего, начального и среднего профессионального образования	7 787,900
930	10	03	505 85 09	300	Социальное обеспечение и иные выплаты населению	7 787,900
930	10	03	505 85 09	310	Публичные нормативные социальные выплаты гражданам	7 787,900
930	10	03	505 85 10		Компенсация фактически произведенных расходов на приобретение абонементных билетов на проезд железнодорожным транспортом общего пользования пригородного сообщения	279,500
930	10	03	505 85 10	300	Социальное обеспечение и иные выплаты населению	279,500

930	10	03	505 85 10	310	Публичные нормативные социальные выплаты гражданам	279,500
930	10	03	521 00 00		Межбюджетные трансферты	7 656,500
930	10	03	521 02 00		Субвенции местным бюджетам для финансового обеспечения расходных обязательств муниципальных образований по переданным для осуществления органам местного самоуправления государственным полномочиям	7 656,500
930	10	03	521 02 14		Обеспечение воспитания и обучения детей -инвалидов в дошкольных образовательных учреждениях и на дому (для непосещающих дошкольные образовательные учреждения)	3 548,700
930	10	03	521 02 14	300	Социальное обеспечение и иные выплаты населению	3 548,700
930	10	03	521 02 14	320	Социальные выплаты гражданам, кроме публичных нормативных социальных выплат	3 548,700
930	10	03	521 02 14	321	Пособия и компенсации гражданам и иные социальные выплаты, кроме публичных нормативных обязательств	3 548,700
930	10	03	521 02 24		Субвенции на предоставление дополнительных мер материального обеспечения и социальной защиты работников образования	4 107,800
930	10	03	521 02 24	300	Социальное обеспечение и иные выплаты населению	4 107,800
930	10	03	521 02 24	320	Социальные выплаты гражданам, кроме публичных нормативных социальных выплат	4 107,800
930	10	03	521 02 24	321	Пособия и компенсации гражданам и иные социальные выплаты, кроме публичных нормативных обязательств	4 107,800
930	10	04			Охрана семьи и детства	82 931,100
930	10	04	521 00 00		Межбюджетные трансферты	82 931,100
930	10	04	521 02 00		Субвенции местным бюджетам для финансового обеспечения расходных обязательств муниципальных образований по переданным для осуществления органам местного самоуправления государственным полномочиям	82 931,100
930	10	04	521 02 18		Субвенции на выплату компенсации части родительской платы за содержание ребенка в муниципальных образовательных организациях, реализующих основную общеобразовательную программу дошкольного образования (включая расходы на администрирование выплаты)	82 931,100
930	10	04	521 02 18	200	Закупка товаров, работ и услуг для государственных (муниципальных) нужд	2 177,800
930	10	04	521 02 18	240	Иные закупки товаров, работ и услуг для государственных (муниципальных) нужд	2 177,800
930	10	04	521 02 18	244	Прочая закупка товаров, работ и услуг для муниципальных нужд	2 177,800
930	10	04	521 02 18	300	Социальное обеспечение и иные выплаты населению	80 753,300
930	10	04	521 02 18	320	Социальные выплаты гражданам, кроме публичных нормативных социальных выплат	80 753,300
930	10	04	521 02 18	321	Пособия и компенсации гражданам и иные социальные выплаты, кроме публичных нормативных обязательств	80 753,300
930	10	06			Другие вопросы в области социальной политики	36 131,000
930	10	06	505 00 00		Социальная помощь	36 131,000
930	10	06	505 85 00		Оказание других видов социальной помощи	36 131,000
930	10	06	505 85 03		Социальные гарантии и льготы педагогическим работникам МОУ города	36 131,000
930	10	06	505 85 03	300	Социальное обеспечение и иные выплаты населению	36 131,000
930	10	06	505 85 03	320	Социальные выплаты гражданам, кроме публичных нормативных социальных выплат	36 131,000
930	10	06	505 85 03	321	Пособия и компенсации гражданам и иные социальные выплаты, кроме публичных нормативных обязательств	36 131,000
931					Администрация Ленинского района	293 701,698

931	01				Общегосударственные вопросы	37 451,150
931	01	04			Функционирование Правительства Российской Федерации, высших исполнительных органов государственной власти субъектов Российской Федерации, местных администраций	30 422,550
931	01	04	521 00 00		Межбюджетные трансферты	571,800
931	01	04	521 02 00		Субвенции местным бюджетам для финансового обеспечения расходных обязательств муниципальных образований по переданным для осуществления органам местного самоуправления государственным полномочиям	571,800
931	01	04	521 02 05		Субвенции на образование комиссий по делам несовершеннолетних и защите их прав и организацию их деятельности	571,800
931	01	04	521 02 05	100	Расходы на выплаты персоналу в целях обеспечения выполнения функций государственными (муниципальными) органами, казенными учреждениями, органами управления государственными внебюджетными фондами	497,300
931	01	04	521 02 05	120	Расходы на выплаты персоналу государственных (муниципальных) органов	497,300
931	01	04	521 02 05	121	Фонд оплаты труда и страховые взносы	497,300
931	01	04	521 02 05	200	Закупка товаров, работ и услуг для государственных (муниципальных) нужд	74,500
931	01	04	521 02 05	240	Иные закупки товаров, работ и услуг для государственных (муниципальных) нужд	74,500
931	01	04	521 02 05	244	Прочая закупка товаров, работ и услуг для муниципальных нужд	74,500
931	01	04	796 00 00		Ведомственные целевые программы	29 850,750
931	01	04	796 31 00		Ведомственная целевая программа «Развитие Ленинского района города Перми»	29 850,750
931	01	04	796 31 01		Руководство и управление в сфере установленных функций органов городского самоуправления города Перми на территории Ленинского района	29 850,750
931	01	04	796 31 01	100	Расходы на выплаты персоналу в целях обеспечения выполнения функций государственными (муниципальными) органами, казенными учреждениями, органами управления государственными внебюджетными фондами	24 767,379
931	01	04	796 31 01	120	Расходы на выплаты персоналу государственных (муниципальных) органов	24 767,379
931	01	04	796 31 01	121	Фонд оплаты труда и страховые взносы	24 759,079
931	01	04	796 31 01	122	Иные выплаты персоналу, за исключением фонда оплаты труда	8,300
931	01	04	796 31 01	200	Закупка товаров, работ и услуг для государственных (муниципальных) нужд	5 002,789
931	01	04	796 31 01	240	Иные закупки товаров, работ и услуг для государственных (муниципальных) нужд	5 002,789
931	01	04	796 31 01	244	Прочая закупка товаров, работ и услуг для муниципальных нужд	5 002,789
931	01	04	796 31 01	800	Иные бюджетные ассигнования	80,582
931	01	04	796 31 01	850	Уплата налогов, сборов и иных платежей	80,582
931	01	04	796 31 01	851	Уплата налога на имущество организаций и земельного налога	62,582
931	01	04	796 31 01	852	Уплата прочих налогов, сборов и иных платежей	18,000
931	01	13			Другие общегосударственные вопросы	7 028,600
931	01	13	001 00 00		Руководство и управление в сфере установленных функций	2 800,000

931	01	13	001 38 00		Государственная регистрация актов гражданского состояния	2 800,000
931	01	13	001 38 00	100	Расходы на выплаты персоналу в целях обеспечения выполнения функций государственными (муниципальными) органами, казенными учреждениями, органами управления государственными внебюджетными фондами	1 384,300
931	01	13	001 38 00	120	Расходы на выплаты персоналу государственных (муниципальных) органов	1 384,300
931	01	13	001 38 00	121	Фонд оплаты труда и страховые взносы	1 384,300
931	01	13	001 38 00	200	Закупка товаров, работ и услуг для государственных (муниципальных) нужд	1 415,700
931	01	13	001 38 00	240	Иные закупки товаров, работ и услуг для государственных (муниципальных) нужд	1 415,700
931	01	13	001 38 00	244	Прочая закупка товаров, работ и услуг для муниципальных нужд	1 415,700
931	01	13	796 00 00		Ведомственные целевые программы	3 481,000
931	01	13	796 31 00		Ведомственная целевая программа «Развитие Ленинского района города Перми»	3 481,000
931	01	13	796 31 02		Оказание содействия органам территориального общественного самоуправления (ОТОС) на территории Ленинского района	1 345,600
931	01	13	796 31 02	600	Предоставление субсидий государственным (муниципальным) бюджетным, автономным учреждениям и иным некоммерческим организациям	1 345,600
931	01	13	796 31 02	630	Субсидии некоммерческим организациям (за исключением государственных (муниципальных)учреждений)	1 345,600
931	01	13	796 31 03		Средства на содержание общественных центров на территории Ленинского района	1 861,300
931	01	13	796 31 03	200	Закупка товаров, работ и услуг для государственных (муниципальных) нужд	1 779,700
931	01	13	796 31 03	240	Иные закупки товаров, работ и услуг для государственных (муниципальных) нужд	1 779,700
931	01	13	796 31 03	244	Прочая закупка товаров, работ и услуг для муниципальных нужд	1 779,700
931	01	13	796 31 03	800	Иные бюджетные ассигнования	81,600
931	01	13	796 31 03	850	Уплата налогов, сборов и иных платежей	81,600
931	01	13	796 31 03	851	Уплата налога на имущество организаций и земельного налога	81,600
931	01	13	796 31 04		Оказание содействия советам ветеранов войны, труда ВС и правоохранительных органов на территории Ленинского района	274,100
931	01	13	796 31 04	800	Иные бюджетные ассигнования	274,100
931	01	13	796 31 04	810	Субсидии юридическим лицам (кроме государственных (муниципальных) учреждений) и физическим лицам - производителям товаров, работ, услуг	274,100
931	01	13	797 00 00		Долгосрочные целевые программы	747,600
931	01	13	797 13 00		Долгосрочная целевая программа по развитию взаимодействия органов городского самоуправления и некоммерческих организаций в городе Перми «Общественное участие» на 2010-2012 годы	747,600
931	01	13	797 13 00	200	Закупка товаров, работ и услуг для государственных (муниципальных) нужд	747,600
931	01	13	797 13 00	240	Иные закупки товаров, работ и услуг для государственных (муниципальных) нужд	747,600
931	01	13	797 13 00	244	Прочая закупка товаров, работ и услуг для муниципальных нужд	747,600

931	03				Национальная безопасность и правоохранительная деятельность	472,300
931	03	09			Защита населения и территории от чрезвычайных ситуаций природного и техногенного характера, гражданская оборона	352,300
931	03	09	796 00 00		Ведомственные целевые программы	352,300
931	03	09	796 31 00		Ведомственная целевая программа «Развитие Ленинского района города Перми»	352,300
931	03	09	796 31 05		Подготовка населения и организаций к действиям в чрезвычайной ситуации в мирное и военное время на территории Ленинского района	352,300
931	03	09	796 31 05	200	Закупка товаров, работ и услуг для государственных (муниципальных) нужд	352,300
931	03	09	796 31 05	240	Иные закупки товаров, работ и услуг для государственных (муниципальных) нужд	352,300
931	03	09	796 31 05	244	Прочая закупка товаров, работ и услуг для муниципальных нужд	352,300
931	03	14			Другие вопросы в области национальной безопасности и правоохранительной деятельности	120,000
931	03	14	797 00 00		Долгосрочные целевые программы	120,000
931	03	14	797 14 00		Долгосрочная целевая программа «Обеспечение первичных мер пожарной безопасности на территории города Перми на 2010 - 2012 годы»	120,000
931	03	14	797 14 00	200	Закупка товаров, работ и услуг для государственных (муниципальных) нужд	120,000
931	03	14	797 14 00	240	Иные закупки товаров, работ и услуг для государственных (муниципальных) нужд	120,000
931	03	14	797 14 00	244	Прочая закупка товаров, работ и услуг для муниципальных нужд	120,000
931	04				Национальная экономика	211 151,625
931	04	09			Дорожное хозяйство (дорожные фонды)	209 878,225
931	04	09	796 00 00		Ведомственные целевые программы	209 878,225
931	04	09	796 12 00		Ведомственная целевая программа «Обустройство подходов к объектам социальной сферы в 2009-2012 годах»	20 316,900
931	04	09	796 12 00	200	Закупка товаров, работ и услуг для государственных (муниципальных) нужд	20 316,900
931	04	09	796 12 00	240	Иные закупки товаров, работ и услуг для государственных (муниципальных) нужд	20 316,900
931	04	09	796 12 00	243	Закупка товаров, работ, услуг в целях капитального ремонта государственного (муниципального) имущества	20 316,900
931	04	09	796 31 00		Ведомственная целевая программа «Развитие Ленинского района города Перми»	189 561,325
931	04	09	796 31 14		Содержание автомобильных дорог и инженерных сооружений на них на территории Ленинского района	188 090,027
931	04	09	796 31 14	200	Закупка товаров, работ и услуг для государственных (муниципальных) нужд	188 090,027
931	04	09	796 31 14	240	Иные закупки товаров, работ и услуг для государственных (муниципальных) нужд	188 090,027
931	04	09	796 31 14	244	Прочая закупка товаров, работ и услуг для муниципальных нужд	188 090,027
931	04	09	796 31 19		Содержание и ремонт остановочных комплексов на территории Ленинского района	1 471,298
931	04	09	796 31 19	200	Закупка товаров, работ и услуг для государственных (муниципальных) нужд	1 471,298
931	04	09	796 31 19	240	Иные закупки товаров, работ и услуг для государственных (муниципальных) нужд	1 471,298

931	04	09	796 31 19	244	Прочая закупка товаров, работ и услуг для муниципальных нужд	1 471,298
931	04	12			Другие вопросы в области национальной экономики	1 273,400
931	04	12	796 00 00		Ведомственные целевые программы	1 273,400
931	04	12	796 31 00		Ведомственная целевая программа «Развитие Ленинского района города Перми»	1 273,400
931	04	12	796 31 10		Мероприятия по землеустройству и землепользованию на территории Ленинского района	671,300
931	04	12	796 31 10	200	Закупка товаров, работ и услуг для государственных (муниципальных) нужд	671,300
931	04	12	796 31 10	240	Иные закупки товаров, работ и услуг для государственных (муниципальных) нужд	671,300
931	04	12	796 31 10	244	Прочая закупка товаров, работ и услуг для муниципальных нужд	671,300
931	04	12	796 31 11		Мероприятия по развитию потребительского рынка на территории Ленинского района	602,100
931	04	12	796 31 11	200	Закупка товаров, работ и услуг для государственных (муниципальных) нужд	602,100
931	04	12	796 31 11	240	Иные закупки товаров, работ и услуг для государственных (муниципальных) нужд	602,100
931	04	12	796 31 11	244	Прочая закупка товаров, работ и услуг для муниципальных нужд	602,100
931	05				Жилищно-коммунальное хозяйство	40 457,123
931	05	03			Благоустройство	30 726,323
931	05	03	796 00 00		Ведомственные целевые программы	23 502,062
931	05	03	796 31 00		Ведомственная целевая программа «Развитие Ленинского района города Перми»	23 502,062
931	05	03	796 31 15		Мероприятия по благоустройству объектов озеленения на территории Ленинского района	21 231,865
931	05	03	796 31 15	200	Закупка товаров, работ и услуг для государственных (муниципальных) нужд	21 231,865
931	05	03	796 31 15	240	Иные закупки товаров, работ и услуг для государственных (муниципальных) нужд	21 231,865
931	05	03	796 31 15	244	Прочая закупка товаров, работ и услуг для муниципальных нужд	21 231,865
931	05	03	796 31 17		Прочие мероприятия по благоустройству городских округов и поселений на территории Ленинского района	803,932
931	05	03	796 31 17	200	Закупка товаров, работ и услуг для государственных (муниципальных) нужд	803,932
931	05	03	796 31 17	240	Иные закупки товаров, работ и услуг для государственных (муниципальных) нужд	803,932
931	05	03	796 31 17	244	Прочая закупка товаров, работ и услуг для муниципальных нужд	803,932
931	05	03	796 31 18		Мероприятия по благоустройству мест массового отдыха у воды на территории Ленинского района	1 466,265
931	05	03	796 31 18	200	Закупка товаров, работ и услуг для государственных (муниципальных) нужд	1 466,265
931	05	03	796 31 18	240	Иные закупки товаров, работ и услуг для государственных (муниципальных) нужд	1 466,265
931	05	03	796 31 18	244	Прочая закупка товаров, работ и услуг для муниципальных нужд	1 466,265
931	05	03	797 00 00		Долгосрочные целевые программы	7 224,261
931	05	03	797 06 00		Долгосрочная целевая программа «Организация и обустройство мест массового отдыха жителей города Перми»	7 224,261
931	05	03	797 06 01		Содержание и паспортизация мест массового отдыха	7 224,261

931	05	03	797 06 01	200	Закупка товаров, работ и услуг для государственных (муниципальных) нужд	7 224,261
931	05	03	797 06 01	240	Иные закупки товаров, работ и услуг для государственных (муниципальных) нужд	7 224,261
931	05	03	797 06 01	244	Прочая закупка товаров, работ и услуг для муниципальных нужд	7 224,261
931	05	05			Другие вопросы в области жилищно-коммунального хозяйства	9 730,800
931	05	05	796 00 00		Ведомственные целевые программы	9 730,800
931	05	05	796 31 00		Ведомственная целевая программа «Развитие Ленинского района города Перми»	9 730,800
931	05	05	796 31 16		Обеспечение деятельности подведомственных учреждений на территории Ленинского района	9 730,800
931	05	05	796 31 16	100	Расходы на выплаты персоналу в целях обеспечения выполнения функций государственными (муниципальными) органами, казенными учреждениями, органами управления государственными внебюджетными фондами	6 619,900
931	05	05	796 31 16	110	Расходы на выплаты персоналу казенных учреждений	6 619,900
931	05	05	796 31 16	111	Фонд оплаты труда и страховые взносы	6 616,800
931	05	05	796 31 16	112	Иные выплаты персоналу, за исключением фонда оплаты труда	3,100
931	05	05	796 31 16	200	Закупка товаров, работ и услуг для государственных (муниципальных) нужд	3 098,000
931	05	05	796 31 16	240	Иные закупки товаров, работ и услуг для государственных (муниципальных) нужд	3 098,000
931	05	05	796 31 16	244	Прочая закупка товаров, работ и услуг для муниципальных нужд	3 098,000
931	05	05	796 31 16	800	Иные бюджетные ассигнования	12,900
931	05	05	796 31 16	850	Уплата налогов, сборов и иных платежей	12,900
931	05	05	796 31 16	851	Уплата налога на имущество организаций и земельного налога	12,900
931	06				Охрана окружающей среды	1 260,800
931	06	03			Охрана объектов растительного и животного мира и среды их обитания	1 260,800
931	06	03	796 00 00		Ведомственные целевые программы	1 260,800
931	06	03	796 31 00		Ведомственная целевая программа «Развитие Ленинского района города Перми»	1 260,800
931	06	03	796 31 21		Природоохранные мероприятия на территории Ленинского района	1 260,800
931	06	03	796 31 21	200	Закупка товаров, работ и услуг для государственных (муниципальных) нужд	1 260,800
931	06	03	796 31 21	240	Иные закупки товаров, работ и услуг для государственных (муниципальных) нужд	1 260,800
931	06	03	796 31 21	244	Прочая закупка товаров, работ и услуг для муниципальных нужд	1 260,800
931	07				Образование	694,100
931	07	07			Молодежная политика и оздоровление детей	694,100
931	07	07	797 00 00		Долгосрочные целевые программы	694,100
931	07	07	797 12 00		Долгосрочная целевая программа «Молодежь города Перми»	694,100
931	07	07	797 12 00	200	Закупка товаров, работ и услуг для государственных (муниципальных) нужд	153,500
931	07	07	797 12 00	240	Иные закупки товаров, работ и услуг для государственных (муниципальных) нужд	153,500
931	07	07	797 12 00	244	Прочая закупка товаров, работ и услуг для муниципальных нужд	153,500

931	07	07	797 12 00	600	Предоставление субсидий государственным (муниципальным) бюджетным, автономным учреждениям и иным некоммерческим организациям	540,600
931	07	07	797 12 00	630	Субсидии некоммерческим организациям (за исключением государственных (муниципальных)учреждений)	540,600
931	08				Культура и кинематография	1 099,000
931	08	01			Культура	1 099,000
931	08	01	796 00 00		Ведомственные целевые программы	1 099,000
931	08	01	796 31 00		Ведомственная целевая программа «Развитие Ленинского района города Перми»	1 099,000
931	08	01	796 31 08		Мероприятия в области культуры на территории Ленинского района	1 099,000
931	08	01	796 31 08	200	Закупка товаров, работ и услуг для государственных (муниципальных) нужд	1 099,000
931	08	01	796 31 08	240	Иные закупки товаров, работ и услуг для государственных (муниципальных) нужд	1 099,000
931	08	01	796 31 08	244	Прочая закупка товаров, работ и услуг для муниципальных нужд	1 099,000
931	11				Физическая культура и спорт	1 115,600
931	11	02			Массовый спорт	1 115,600
931	11	02	797 00 00		Долгосрочные целевые программы	1 115,600
931	11	02	797 04 00		Долгосрочная целевая программа «Развитие физической культуры и спорта в городе Перми»	1 115,600
931	11	02	797 04 00	200	Закупка товаров, работ и услуг для государственных (муниципальных) нужд	1 115,600
931	11	02	797 04 00	240	Иные закупки товаров, работ и услуг для государственных (муниципальных) нужд	1 115,600
931	11	02	797 04 00	244	Прочая закупка товаров, работ и услуг для муниципальных нужд	1 115,600
932					Администрация Свердловского района	360 680,840
932	01				Общегосударственные вопросы	54 238,000
932	01	04			Функционирование Правительства Российской Федерации, высших исполнительных органов государственной власти субъектов Российской Федерации, местных администраций	40 402,900
932	01	04	521 00 00		Межбюджетные трансферты	1 583,400
932	01	04	521 02 00		Субвенции местным бюджетам для финансового обеспечения расходных обязательств муниципальных образований по переданным для осуществления органам местного самоуправления государственным полномочиям	1 583,400
932	01	04	521 02 05		Субвенции на образование комиссий по делам несовершеннолетних и защите их прав и организацию их деятельности	1 583,400
932	01	04	521 02 05	100	Расходы на выплаты персоналу в целях обеспечения выполнения функций государственными (муниципальными) органами, казенными учреждениями, органами управления государственными внебюджетными фондами	1 359,900
932	01	04	521 02 05	120	Расходы на выплаты персоналу государственных (муниципальных) органов	1 359,900
932	01	04	521 02 05	121	Фонд оплаты труда и страховые взносы	1 359,200
932	01	04	521 02 05	122	Иные выплаты персоналу, за исключением фонда оплаты труда	0,700
932	01	04	521 02 05	200	Закупка товаров, работ и услуг для государственных (муниципальных) нужд	223,500
932	01	04	521 02 05	240	Иные закупки товаров, работ и услуг для государственных (муниципальных) нужд	223,500

932	01	04	521 02 05	244	Прочая закупка товаров, работ и услуг для муниципальных нужд	223,500
932	01	04	796 00 00		Ведомственные целевые программы	38 819,500
932	01	04	796 32 00		Ведомственная целевая программа «Развитие Свердловского района города Перми»	38 819,500
932	01	04	796 32 01		Руководство и управление в сфере установленных функций органов городского самоуправления города Перми на территории Свердловского района	38 819,500
932	01	04	796 32 01	100	Расходы на выплаты персоналу в целях обеспечения выполнения функций государственными (муниципальными) органами, казенными учреждениями, органами управления государственными внебюджетными фондами	30 546,400
932	01	04	796 32 01	120	Расходы на выплаты персоналу государственных (муниципальных) органов	30 546,400
932	01	04	796 32 01	121	Фонд оплаты труда и страховые взносы	30 540,200
932	01	04	796 32 01	122	Иные выплаты персоналу, за исключением фонда оплаты труда	6,200
932	01	04	796 32 01	200	Закупка товаров, работ и услуг для государственных (муниципальных) нужд	8 108,100
932	01	04	796 32 01	240	Иные закупки товаров, работ и услуг для государственных (муниципальных) нужд	8 108,100
932	01	04	796 32 01	244	Прочая закупка товаров, работ и услуг для муниципальных нужд	8 108,100
932	01	04	796 32 01	800	Иные бюджетные ассигнования	165,000
932	01	04	796 32 01	850	Уплата налогов, сборов и иных платежей	165,000
932	01	04	796 32 01	851	Уплата налога на имущество организаций и земельного налога	165,000
932	01	13			Другие общегосударственные вопросы	13 835,100
932	01	13	001 00 00		Руководство и управление в сфере установленных функций	4 500,000
932	01	13	001 38 00		Государственная регистрация актов гражданского состояния	4 500,000
932	01	13	001 38 00	100	Расходы на выплаты персоналу в целях обеспечения выполнения функций государственными (муниципальными) органами, казенными учреждениями, органами управления государственными внебюджетными фондами	2 569,700
932	01	13	001 38 00	120	Расходы на выплаты персоналу государственных (муниципальных) органов	2 569,700
932	01	13	001 38 00	121	Фонд оплаты труда и страховые взносы	2 569,700
932	01	13	001 38 00	200	Закупка товаров, работ и услуг для государственных (муниципальных) нужд	1 930,300
932	01	13	001 38 00	240	Иные закупки товаров, работ и услуг для государственных (муниципальных) нужд	1 930,300
932	01	13	001 38 00	244	Прочая закупка товаров, работ и услуг для муниципальных нужд	1 930,300
932	01	13	796 00 00		Ведомственные целевые программы	8 372,100
932	01	13	796 32 00		Ведомственная целевая программа «Развитие Свердловского района города Перми»	8 372,100
932	01	13	796 32 02		Оказание содействия органам территориального общественного самоуправления (ОТОС) на территории Свердловского района	3 552,400
932	01	13	796 32 02	600	Предоставление субсидий государственным (муниципальным) бюджетным, автономным учреждениям и иным некоммерческим организациям	3 552,400
932	01	13	796 32 02	630	Субсидии некоммерческим организациям (за исключением государственных (муниципальных)учреждений)	3 552,400

932	01	13	796 32 03		Средства на содержание общественных центров на территории Свердловского района	4 207,000
932	01	13	796 32 03	200	Закупка товаров, работ и услуг для государственных (муниципальных) нужд	4 207,000
932	01	13	796 32 03	240	Иные закупки товаров, работ и услуг для государственных (муниципальных) нужд	4 207,000
932	01	13	796 32 03	244	Прочая закупка товаров, работ и услуг для муниципальных нужд	4 207,000
932	01	13	796 32 04		Оказание содействия советам ветеранов войны, труда ВС и правоохранительных органов на территории Свердловского района	612,700
932	01	13	796 32 04	800	Иные бюджетные ассигнования	612,700
932	01	13	796 32 04	810	Субсидии юридическим лицам (кроме государственных (муниципальных) учреждений) и физическим лицам - производителям товаров, работ, услуг	612,700
932	01	13	797 00 00		Долгосрочные целевые программы	963,000
932	01	13	797 13 00		Долгосрочная целевая программа по развитию взаимодействия органов городского самоуправления и некоммерческих организаций в городе Перми «Общественное участие» на 2010-2012 годы	963,000
932	01	13	797 13 00	200	Закупка товаров, работ и услуг для государственных (муниципальных) нужд	963,000
932	01	13	797 13 00	240	Иные закупки товаров, работ и услуг для государственных (муниципальных) нужд	963,000
932	01	13	797 13 00	244	Прочая закупка товаров, работ и услуг для муниципальных нужд	963,000
932	03				Национальная безопасность и правоохранительная деятельность	593,400
932	03	09			Защита населения и территории от чрезвычайных ситуаций природного и техногенного характера, гражданская оборона	433,400
932	03	09	796 00 00		Ведомственные целевые программы	433,400
932	03	09	796 32 00		Ведомственная целевая программа «Развитие Свердловского района города Перми»	433,400
932	03	09	796 32 05		Подготовка населения и организаций к действиям в чрезвычайной ситуации в мирное и военное время на территории Свердловского района	433,400
932	03	09	796 32 05	200	Закупка товаров, работ и услуг для государственных (муниципальных) нужд	433,400
932	03	09	796 32 05	240	Иные закупки товаров, работ и услуг для государственных (муниципальных) нужд	433,400
932	03	09	796 32 05	244	Прочая закупка товаров, работ и услуг для муниципальных нужд	433,400
932	03	14			Другие вопросы в области национальной безопасности и правоохранительной деятельности	160,000
932	03	14	797 00 00		Долгосрочные целевые программы	160,000
932	03	14	797 14 00		Долгосрочная целевая программа «Обеспечение первичных мер пожарной безопасности на территории города Перми на 2010 - 2012 годы»	160,000
932	03	14	797 14 00	200	Закупка товаров, работ и услуг для государственных (муниципальных) нужд	160,000
932	03	14	797 14 00	240	Иные закупки товаров, работ и услуг для государственных (муниципальных) нужд	160,000
932	03	14	797 14 00	244	Прочая закупка товаров, работ и услуг для муниципальных нужд	160,000
932	04				Национальная экономика	259 809,925
932	04	09			Дорожное хозяйство (дорожные фонды)	257 967,225

932	04	09	796 00 00		Ведомственные целевые программы	257 967,225
932	04	09	796 12 00		Ведомственная целевая программа «Обустройство подходов к объектам социальной сферы в 2009-2012 годах»	2 080,547
932	04	09	796 12 00	200	Закупка товаров, работ и услуг для государственных (муниципальных) нужд	2 080,547
932	04	09	796 12 00	240	Иные закупки товаров, работ и услуг для государственных (муниципальных) нужд	2 080,547
932	04	09	796 12 00	243	Закупка товаров, работ, услуг в целях капитального ремонта государственного (муниципального) имущества	2 080,547
932	04	09	796 32 00		Ведомственная целевая программа «Развитие Свердловского района города Перми»	255 886,678
932	04	09	796 32 14		Содержание автомобильных дорог и инженерных сооружений на них на территории Свердловского района	252 499,378
932	04	09	796 32 14	200	Закупка товаров, работ и услуг для государственных (муниципальных) нужд	252 499,378
932	04	09	796 32 14	240	Иные закупки товаров, работ и услуг для государственных (муниципальных) нужд	252 499,378
932	04	09	796 32 14	244	Прочая закупка товаров, работ и услуг для муниципальных нужд	252 499,378
932	04	09	796 32 19		Содержание и ремонт остановочных комплексов на территории Свердловского района	3 387,300
932	04	09	796 32 19	200	Закупка товаров, работ и услуг для государственных (муниципальных) нужд	3 387,300
932	04	09	796 32 19	240	Иные закупки товаров, работ и услуг для государственных (муниципальных) нужд	3 387,300
932	04	09	796 32 19	244	Прочая закупка товаров, работ и услуг для муниципальных нужд	3 387,300
932	04	12			Другие вопросы в области национальной экономики	1 842,700
932	04	12	796 00 00		Ведомственные целевые программы	1 842,700
932	04	12	796 32 00		Ведомственная целевая программа «Развитие Свердловского района города Перми»	1 842,700
932	04	12	796 32 10		Мероприятия по землеустройству и землепользованию на территории Свердловского района	984,300
932	04	12	796 32 10	200	Закупка товаров, работ и услуг для государственных (муниципальных) нужд	984,300
932	04	12	796 32 10	240	Иные закупки товаров, работ и услуг для государственных (муниципальных) нужд	984,300
932	04	12	796 32 10	244	Прочая закупка товаров, работ и услуг для муниципальных нужд	984,300
932	04	12	796 32 11		Мероприятия по развитию потребительского рынка на территории Свердловского района	858,400
932	04	12	796 32 11	200	Закупка товаров, работ и услуг для государственных (муниципальных) нужд	858,400
932	04	12	796 32 11	240	Иные закупки товаров, работ и услуг для государственных (муниципальных) нужд	858,400
932	04	12	796 32 11	244	Прочая закупка товаров, работ и услуг для муниципальных нужд	858,400
932	05				Жилищно-коммунальное хозяйство	33 330,115
932	05	02			Коммунальное хозяйство	1 550,000
932	05	02	796 00 00		Ведомственные целевые программы	1 550,000
932	05	02	796 32 00		Ведомственная целевая программа «Развитие Свердловского района города Перми»	1 550,000
932	05	02	796 32 13		Мероприятия в области коммунального хозяйства на территории Свердловского района	1 550,000
932	05	02	796 32 13	200	Закупка товаров, работ и услуг для государственных (муниципальных) нужд	1 550,000

932	05	02	796 32 13	240	Иные закупки товаров, работ и услуг для государственных (муниципальных) нужд	1 550,000
932	05	02	796 32 13	244	Прочая закупка товаров, работ и услуг для муниципальных нужд	1 550,000
932	05	03			Благоустройство	20 734,715
932	05	03	796 00 00		Ведомственные целевые программы	19 099,599
932	05	03	796 32 00		Ведомственная целевая программа «Развитие Свердловского района города Перми»	19 099,599
932	05	03	796 32 15		Мероприятия по благоустройству объектов озеленения на территории Свердловского района	12 786,239
932	05	03	796 32 15	200	Закупка товаров, работ и услуг для государственных (муниципальных) нужд	12 786,239
932	05	03	796 32 15	240	Иные закупки товаров, работ и услуг для государственных (муниципальных) нужд	12 786,239
932	05	03	796 32 15	244	Прочая закупка товаров, работ и услуг для муниципальных нужд	12 786,239
932	05	03	796 32 17		Прочие мероприятия по благоустройству городских округов и поселений на территории Свердловского района	6 313,360
932	05	03	796 32 17	200	Закупка товаров, работ и услуг для государственных (муниципальных) нужд	6 313,360
932	05	03	796 32 17	240	Иные закупки товаров, работ и услуг для государственных (муниципальных) нужд	6 313,360
932	05	03	796 32 17	244	Прочая закупка товаров, работ и услуг для муниципальных нужд	6 313,360
932	05	03	797 00 00		Долгосрочные целевые программы	1 635,116
932	05	03	797 06 00		Долгосрочная целевая программа «Организация и обустройство мест массового отдыха жителей города Перми»	1 635,116
932	05	03	797 06 01		Содержание и паспортизация мест массового отдыха	1 635,116
932	05	03	797 06 01	200	Закупка товаров, работ и услуг для государственных (муниципальных) нужд	1 635,116
932	05	03	797 06 01	240	Иные закупки товаров, работ и услуг для государственных (муниципальных) нужд	1 635,116
932	05	03	797 06 01	244	Прочая закупка товаров, работ и услуг для муниципальных нужд	1 635,116
932	05	05			Другие вопросы в области жилищно-коммунального хозяйства	11 045,400
932	05	05	796 00 00		Ведомственные целевые программы	11 045,400
932	05	05	796 32 00		Ведомственная целевая программа «Развитие Свердловского района города Перми»	11 045,400
932	05	05	796 32 16		Обеспечение деятельности подведомственных учреждений на территории Свердловского района	11 045,400
932	05	05	796 32 16	100	Расходы на выплаты персоналу в целях обеспечения выполнения функций государственными (муниципальными) органами, казенными учреждениями, органами управления государственными внебюджетными фондами	7 251,600
932	05	05	796 32 16	110	Расходы на выплаты персоналу казенных учреждений	7 251,600
932	05	05	796 32 16	111	Фонд оплаты труда и страховые взносы	7 251,600
932	05	05	796 32 16	200	Закупка товаров, работ и услуг для государственных (муниципальных) нужд	3 774,300
932	05	05	796 32 16	240	Иные закупки товаров, работ и услуг для государственных (муниципальных) нужд	3 774,300
932	05	05	796 32 16	244	Прочая закупка товаров, работ и услуг для муниципальных нужд	3 774,300
932	05	05	796 32 16	800	Иные бюджетные ассигнования	19,500

932	05	05	796 32 16	850	Уплата налогов, сборов и иных платежей	19,500
932	05	05	796 32 16	851	Уплата налога на имущество организаций и земельного налога	19,500
932	06				Охрана окружающей среды	2 018,800
932	06	03			Охрана объектов растительного и животного мира и среды их обитания	2 018,800
932	06	03	796 00 00		Ведомственные целевые программы	2 018,800
932	06	03	796 32 00		Ведомственная целевая программа «Развитие Свердловского района города Перми»	2 018,800
932	06	03	796 32 21		Природоохранные мероприятия на территории Свердловского района	2 018,800
932	06	03	796 32 21	200	Закупка товаров, работ и услуг для государственных (муниципальных) нужд	2 018,800
932	06	03	796 32 21	240	Иные закупки товаров, работ и услуг для государственных (муниципальных) нужд	2 018,800
932	06	03	796 32 21	244	Прочая закупка товаров, работ и услуг для муниципальных нужд	2 018,800
932	07				Образование	2 690,800
932	07	07			Молодежная политика и оздоровление детей	2 690,800
932	07	07	797 00 00		Долгосрочные целевые программы	2 690,800
932	07	07	797 12 00		Долгосрочная целевая программа «Молодежь города Перми»	2 690,800
932	07	07	797 12 00	200	Закупка товаров, работ и услуг для государственных (муниципальных) нужд	153,500
932	07	07	797 12 00	240	Иные закупки товаров, работ и услуг для государственных (муниципальных) нужд	153,500
932	07	07	797 12 00	244	Прочая закупка товаров, работ и услуг для муниципальных нужд	153,500
932	07	07	797 12 00	600	Предоставление субсидий государственным (муниципальным) бюджетным, автономным учреждениям и иным некоммерческим организациям	2 537,300
932	07	07	797 12 00	630	Субсидии некоммерческим организациям (за исключением государственных (муниципальных)учреждений)	2 537,300
932	08				Культура и кинематография	3 695,300
932	08	01			Культура	3 695,300
932	08	01	796 00 00		Ведомственные целевые программы	3 695,300
932	08	01	796 32 00		Ведомственная целевая программа «Развитие Свердловского района города Перми»	3 695,300
932	08	01	796 32 08		Мероприятия в области культуры на территории Свердловского района	3 695,300
932	08	01	796 32 08	200	Закупка товаров, работ и услуг для государственных (муниципальных) нужд	3 695,300
932	08	01	796 32 08	240	Иные закупки товаров, работ и услуг для государственных (муниципальных) нужд	3 695,300
932	08	01	796 32 08	244	Прочая закупка товаров, работ и услуг для муниципальных нужд	3 695,300
932	11				Физическая культура и спорт	4 304,500
932	11	02			Массовый спорт	4 304,500
932	11	02	797 00 00		Долгосрочные целевые программы	4 304,500
932	11	02	797 04 00		Долгосрочная целевая программа «Развитие физической культуры и спорта в городе Перми»	4 304,500
932	11	02	797 04 00	200	Закупка товаров, работ и услуг для государственных (муниципальных) нужд	4 304,500
932	11	02	797 04 00	240	Иные закупки товаров, работ и услуг для государственных (муниципальных) нужд	4 304,500
932	11	02	797 04 00	244	Прочая закупка товаров, работ и услуг для муниципальных нужд	4 304,500

933					Администрация Мотовилихинского района	414 015,526
933	01				Общегосударственные вопросы	53 932,300
933	01	04			Функционирование Правительства Российской Федерации, высших исполнительных органов государственной власти субъектов Российской Федерации, местных администраций	37 720,400
933	01	04	521 00 00		Межбюджетные трансферты	1 583,400
933	01	04	521 02 00		Субвенции местным бюджетам для финансового обеспечения расходных обязательств муниципальных образований по переданным для осуществления органам местного самоуправления государственным полномочиям	1 583,400
933	01	04	521 02 05		Субвенции на образование комиссий по делам несовершеннолетних и защите их прав и организацию их деятельности	1 583,400
933	01	04	521 02 05	100	Расходы на выплаты персоналу в целях обеспечения выполнения функций государственными (муниципальными) органами, казенными учреждениями, органами управления государственными внебюджетными фондами	1 303,800
933	01	04	521 02 05	120	Расходы на выплаты персоналу государственных (муниципальных) органов	1 303,800
933	01	04	521 02 05	121	Фонд оплаты труда и страховые взносы	1 303,800
933	01	04	521 02 05	200	Закупка товаров, работ и услуг для государственных (муниципальных) нужд	279,600
933	01	04	521 02 05	240	Иные закупки товаров, работ и услуг для государственных (муниципальных) нужд	279,600
933	01	04	521 02 05	242	Закупка товаров, работ, услуг в сфере информационно-коммуникационных технологий	116,400
933	01	04	521 02 05	244	Прочая закупка товаров, работ и услуг для муниципальных нужд	163,200
933	01	04	796 00 00		Ведомственные целевые программы	36 137,000
933	01	04	796 33 00		Ведомственная целевая программа «Развитие Мотовилихинского района города Перми»	36 137,000
933	01	04	796 33 01		Руководство и управление в сфере установленных функций органов городского самоуправления города Перми на территории Мотовилихинского района	36 137,000
933	01	04	796 33 01	100	Расходы на выплаты персоналу в целях обеспечения выполнения функций государственными (муниципальными) органами, казенными учреждениями, органами управления государственными внебюджетными фондами	27 863,600
933	01	04	796 33 01	120	Расходы на выплаты персоналу государственных (муниципальных) органов	27 863,600
933	01	04	796 33 01	121	Фонд оплаты труда и страховые взносы	27 858,800
933	01	04	796 33 01	122	Иные выплаты персоналу, за исключением фонда оплаты труда	4,800
933	01	04	796 33 01	200	Закупка товаров, работ и услуг для государственных (муниципальных) нужд	7 504,400
933	01	04	796 33 01	240	Иные закупки товаров, работ и услуг для государственных (муниципальных) нужд	7 504,400
933	01	04	796 33 01	244	Прочая закупка товаров, работ и услуг для муниципальных нужд	7 504,400
933	01	04	796 33 01	800	Иные бюджетные ассигнования	769,000
933	01	04	796 33 01	850	Уплата налогов, сборов и иных платежей	769,000
933	01	04	796 33 01	851	Уплата налога на имущество организаций и земельного налога	719,000
933	01	04	796 33 01	852	Уплата прочих налогов, сборов и иных платежей	50,000

933	01	13			Другие общегосударственные вопросы	16 211,900
933	01	13	001 00 00		Руководство и управление в сфере установленных функций	4 200,000
933	01	13	001 38 00		Государственная регистрация актов гражданского состояния	4 200,000
933	01	13	001 38 00	100	Расходы на выплаты персоналу в целях обеспечения выполнения функций государственными (муниципальными) органами, казенными учреждениями, органами управления государственными внебюджетными фондами	2 652,400
933	01	13	001 38 00	120	Расходы на выплаты персоналу государственных (муниципальных) органов	2 652,400
933	01	13	001 38 00	121	Фонд оплаты труда и страховые взносы	2 652,400
933	01	13	001 38 00	200	Закупка товаров, работ и услуг для государственных (муниципальных) нужд	1 467,600
933	01	13	001 38 00	240	Иные закупки товаров, работ и услуг для государственных (муниципальных) нужд	1 467,600
933	01	13	001 38 00	244	Прочая закупка товаров, работ и услуг для муниципальных нужд	1 467,600
933	01	13	001 38 00	800	Иные бюджетные ассигнования	80,000
933	01	13	001 38 00	850	Уплата налогов, сборов и иных платежей	80,000
933	01	13	001 38 00	852	Уплата прочих налогов, сборов и иных платежей	80,000
933	01	13	796 00 00		Ведомственные целевые программы	10 762,400
933	01	13	796 33 00		Ведомственная целевая программа «Развитие Мотовилихинского района города Перми»	10 762,400
933	01	13	796 33 02		Оказание содействия органам территориального общественного самоуправления (ОТОС) на территории Мотовилихинского района	4 479,000
933	01	13	796 33 02	800	Иные бюджетные ассигнования	4 479,000
933	01	13	796 33 02	810	Субсидии юридическим лицам (кроме государственных (муниципальных) учреждений) и физическим лицам - производителям товаров, работ, услуг	4 479,000
933	01	13	796 33 03		Средства на содержание общественных центров на территории Мотовилихинского района	5 761,900
933	01	13	796 33 03	200	Закупка товаров, работ и услуг для государственных (муниципальных) нужд	5 761,900
933	01	13	796 33 03	240	Иные закупки товаров, работ и услуг для государственных (муниципальных) нужд	5 761,900
933	01	13	796 33 03	243	Закупка товаров, работ, услуг в целях капитального ремонта государственного (муниципального) имущества	840,000
933	01	13	796 33 03	244	Прочая закупка товаров, работ и услуг для муниципальных нужд	4 921,900
933	01	13	796 33 04		Оказание содействия советам ветеранов войны, труда ВС и правоохранительных органов на территории Мотовилихинского района	521,500
933	01	13	796 33 04	800	Иные бюджетные ассигнования	521,500
933	01	13	796 33 04	810	Субсидии юридическим лицам (кроме государственных (муниципальных) учреждений) и физическим лицам - производителям товаров, работ, услуг	521,500
933	01	13	797 00 00		Долгосрочные целевые программы	1 249,500
933	01	13	797 13 00		Долгосрочная целевая программа по развитию взаимодействия органов городского самоуправления и некоммерческих организаций в городе Перми «Общественное участие» на 2010-2012 годы	1 249,500
933	01	13	797 13 00	200	Закупка товаров, работ и услуг для государственных (муниципальных) нужд	1 249,500
933	01	13	797 13 00	240	Иные закупки товаров, работ и услуг для государственных (муниципальных) нужд	1 249,500

933	01	13	797 13 00	244	Прочая закупка товаров, работ и услуг для муниципальных нужд	1 249,500
933	03				Национальная безопасность и правоохранительная деятельность	1 415,000
933	03	09			Защита населения и территории от чрезвычайных ситуаций природного и техногенного характера, гражданская оборона	15,000
933	03	09	796 00 00		Ведомственные целевые программы	15,000
933	03	09	796 33 00		Ведомственная целевая программа «Развитие Мотовилихинского района города Перми»	15,000
933	03	09	796 33 05		Подготовка населения и организаций к действиям в чрезвычайной ситуации в мирное и военное время на территории Мотовилихинского района	15,000
933	03	09	796 33 05	200	Закупка товаров, работ и услуг для государственных (муниципальных) нужд	15,000
933	03	09	796 33 05	240	Иные закупки товаров, работ и услуг для государственных (муниципальных) нужд	15,000
933	03	09	796 33 05	244	Прочая закупка товаров, работ и услуг для муниципальных нужд	15,000
933	03	14			Другие вопросы в области национальной безопасности и правоохранительной деятельности	1 400,000
933	03	14	797 00 00		Долгосрочные целевые программы	1 400,000
933	03	14	797 14 00		Долгосрочная целевая программа «Обеспечение первичных мер пожарной безопасности на территории города Перми на 2010 - 2012 годы»	1 400,000
933	03	14	797 14 00	200	Закупка товаров, работ и услуг для государственных (муниципальных) нужд	1 400,000
933	03	14	797 14 00	240	Иные закупки товаров, работ и услуг для государственных (муниципальных) нужд	1 400,000
933	03	14	797 14 00	244	Прочая закупка товаров, работ и услуг для муниципальных нужд	1 400,000
933	04				Национальная экономика	272 832,010
933	04	09			Дорожное хозяйство (дорожные фонды)	271 310,610
933	04	09	796 00 00		Ведомственные целевые программы	271 310,610
933	04	09	796 33 00		Ведомственная целевая программа «Развитие Мотовилихинского района города Перми»	254 306,410
933	04	09	796 33 14		Содержание автомобильных дорог и инженерных сооружений на них на территории Мотовилихинского района	251 477,210
933	04	09	796 33 14	200	Закупка товаров, работ и услуг для государственных (муниципальных) нужд	251 477,210
933	04	09	796 33 14	240	Иные закупки товаров, работ и услуг для государственных (муниципальных) нужд	251 477,210
933	04	09	796 33 14	244	Прочая закупка товаров, работ и услуг для муниципальных нужд	251 477,210
933	04	09	796 33 19		Содержание и ремонт остановочных комплексов на территории Мотовилихинского района	2 829,200
933	04	09	796 33 19	200	Закупка товаров, работ и услуг для государственных (муниципальных) нужд	2 829,200
933	04	09	796 33 19	240	Иные закупки товаров, работ и услуг для государственных (муниципальных) нужд	2 829,200
933	04	09	796 33 19	244	Прочая закупка товаров, работ и услуг для муниципальных нужд	2 829,200
933	04	09	796 12 00		Ведомственная целевая программа «Обустройство подходов к объектам социальной сферы в 2009-2012 годах»	17 004,200
933	04	09	796 12 00	200	Закупка товаров, работ и услуг для государственных (муниципальных) нужд	17 004,200
933	04	09	796 12 00	240	Иные закупки товаров, работ и услуг для государственных (муниципальных) нужд	17 004,200

933	04	09	796 12 00	243	Закупка товаров, работ, услуг в целях капитального ремонта государственного (муниципального) имущества	17 004,200
933	04	12			Другие вопросы в области национальной экономики	1 521,400
933	04	12	796 00 00		Ведомственные целевые программы	1 521,400
933	04	12	796 33 00		Ведомственная целевая программа «Развитие Мотовилихинского района города Перми»	1 521,400
933	04	12	796 33 10		Мероприятия по землеустройству и землепользованию на территории Мотовилихинского района	984,300
933	04	12	796 33 10	200	Закупка товаров, работ и услуг для государственных (муниципальных) нужд	984,300
933	04	12	796 33 10	240	Иные закупки товаров, работ и услуг для государственных (муниципальных) нужд	984,300
933	04	12	796 33 10	244	Прочая закупка товаров, работ и услуг для муниципальных нужд	984,300
933	04	12	796 33 11		Мероприятия по развитию потребительского рынка на территории Мотовилихинского района	537,100
933	04	12	796 33 11	200	Закупка товаров, работ и услуг для государственных (муниципальных) нужд	537,100
933	04	12	796 33 11	240	Иные закупки товаров, работ и услуг для государственных (муниципальных) нужд	537,100
933	04	12	796 33 11	244	Прочая закупка товаров, работ и услуг для муниципальных нужд	537,100
933	05				Жилищно-коммунальное хозяйство	74 289,716
933	05	02			Коммунальное хозяйство	88,100
933	05	02	796 00 00		Ведомственные целевые программы	88,100
933	05	02	796 33 00		Ведомственная целевая программа «Развитие Мотовилихинского района города Перми»	88,100
933	05	02	796 33 13		Мероприятия в области коммунального хозяйства на территории Мотовилихинского района	88,100
933	05	02	796 33 13	200	Закупка товаров, работ и услуг для государственных (муниципальных) нужд	88,100
933	05	02	796 33 13	240	Иные закупки товаров, работ и услуг для государственных (муниципальных) нужд	88,100
933	05	02	796 33 13	244	Прочая закупка товаров, работ и услуг для муниципальных нужд	88,100
933	05	03			Благоустройство	61 658,331
933	05	03	780 00 00		Развитие микрорайонов города Перми	29,291
933	05	03	780 01 00		Мероприятия по развитию микрорайонов города Перми	29,291
933	05	03	780 01 00	200	Закупка товаров, работ и услуг для государственных (муниципальных) нужд	29,291
933	05	03	780 01 00	240	Иные закупки товаров, работ и услуг для государственных (муниципальных) нужд	29,291
933	05	03	780 01 00	244	Прочая закупка товаров, работ и услуг для муниципальных нужд	29,291
933	05	03	796 00 00		Ведомственные целевые программы	56 148,682
933	05	03	796 33 00		Ведомственная целевая программа «Развитие Мотовилихинского района города Перми»	56 148,682
933	05	03	796 33 15		Мероприятия по благоустройству объектов озеленения на территории Мотовилихинского района	52 614,064
933	05	03	796 33 15	200	Закупка товаров, работ и услуг для государственных (муниципальных) нужд	52 614,064
933	05	03	796 33 15	240	Иные закупки товаров, работ и услуг для государственных (муниципальных) нужд	52 614,064
933	05	03	796 33 15	244	Прочая закупка товаров, работ и услуг для муниципальных нужд	52 614,064
933	05	03	796 33 17		Прочие мероприятия по благоустройству городских округов и поселений на территории Мотовилихинского района	2 878,118

933	05	03	796 33 17	200	Закупка товаров, работ и услуг для государственных (муниципальных) нужд	2 878,118
933	05	03	796 33 17	240	Иные закупки товаров, работ и услуг для государственных (муниципальных) нужд	2 878,118
933	05	03	796 33 17	244	Прочая закупка товаров, работ и услуг для муниципальных нужд	2 878,118
933	05	03	796 33 18		Мероприятия по благоустройству мест массового отдыха у воды на территории Мотовилихинского района	656,500
933	05	03	796 33 18	200	Закупка товаров, работ и услуг для государственных (муниципальных) нужд	656,500
933	05	03	796 33 18	240	Иные закупки товаров, работ и услуг для государственных (муниципальных) нужд	656,500
933	05	03	796 33 18	244	Прочая закупка товаров, работ и услуг для муниципальных нужд	656,500
933	05	03	797 00 00		Долгосрочные целевые программы	5 480,358
933	05	03	797 06 00		Долгосрочная целевая программа «Организация и обустройство мест массового отдыха жителей города Перми»	5 480,358
933	05	03	797 06 01		Содержание и паспортизация мест массового отдыха	2 015,642
933	05	03	797 06 01	200	Закупка товаров, работ и услуг для государственных (муниципальных) нужд	2 015,642
933	05	03	797 06 01	240	Иные закупки товаров, работ и услуг для государственных (муниципальных) нужд	2 015,642
933	05	03	797 06 01	244	Прочая закупка товаров, работ и услуг для муниципальных нужд	2 015,642
933	05	03	797 06 17		Реконструкция сада им. Свердлова	3 464,716
933	05	03	797 06 17	800	Иные бюджетные ассигнования	3 464,716
933	05	03	797 06 17	830	Исполнение судебных актов	3 464,716
933	05	03	797 06 17	831	Исполнение судебных актов Российской Федерации и мировых соглашений по возмещению вреда, причиненного в результате незаконных действий (бездействия) органов государственной власти (государственных органов), органов местного самоуправления либо должностных лиц этих органов, а также в результате деятельности казенных учреждений	3 464,716
933	05	05			Другие вопросы в области жилищно-коммунального хозяйства	12 543,285
933	05	05	796 00 00		Ведомственные целевые программы	12 543,285
933	05	05	796 33 00		Ведомственная целевая программа «Развитие Мотовилихинского района города Перми»	12 543,285
933	05	05	796 33 16		Обеспечение деятельности подведомственных учреждений на территории Мотовилихинского района	12 543,285
933	05	05	796 33 16	100	Расходы на выплаты персоналу в целях обеспечения выполнения функций государственными (муниципальными) органами, казенными учреждениями, органами управления государственными внебюджетными фондами	7 934,500
933	05	05	796 33 16	110	Расходы на выплаты персоналу казенных учреждений	7 934,500
933	05	05	796 33 16	111	Фонд оплаты труда и страховые взносы	7 929,500
933	05	05	796 33 16	112	Иные выплаты персоналу, за исключением фонда оплаты труда	5,000
933	05	05	796 33 16	200	Закупка товаров, работ и услуг для государственных (муниципальных) нужд	4 594,085
933	05	05	796 33 16	240	Иные закупки товаров, работ и услуг для государственных (муниципальных) нужд	4 594,085
933	05	05	796 33 16	244	Прочая закупка товаров, работ и услуг для муниципальных нужд	4 594,085

933	05	05	796 33 16	800	Иные бюджетные ассигнования	14,700
933	05	05	796 33 16	850	Уплата налогов, сборов и иных платежей	14,700
933	05	05	796 33 16	851	Уплата налога на имущество организаций и земельного налога	14,700
933	06				Охрана окружающей среды	155,600
933	06	03			Охрана объектов растительного и животного мира и среды их обитания	155,600
933	06	03	796 00 00		Ведомственные целевые программы	155,600
933	06	03	796 33 00		Ведомственная целевая программа «Развитие Мотовилихинского района города Перми»	155,600
933	06	03	796 33 21		Природоохранные мероприятия на территории Мотовилихинского района	155,600
933	06	03	796 33 21	200	Закупка товаров, работ и услуг для государственных (муниципальных) нужд	155,600
933	06	03	796 33 21	240	Иные закупки товаров, работ и услуг для государственных (муниципальных) нужд	155,600
933	06	03	796 33 21	244	Прочая закупка товаров, работ и услуг для муниципальных нужд	155,600
933	07				Образование	2 769,600
933	07	07			Молодежная политика и оздоровление детей	2 769,600
933	07	07	797 00 00		Долгосрочные целевые программы	2 769,600
933	07	07	797 12 00		Долгосрочная целевая программа «Молодежь города Перми»	2 769,600
933	07	07	797 12 00	200	Закупка товаров, работ и услуг для государственных (муниципальных) нужд	153,500
933	07	07	797 12 00	240	Иные закупки товаров, работ и услуг для государственных (муниципальных) нужд	153,500
933	07	07	797 12 00	244	Прочая закупка товаров, работ и услуг для муниципальных нужд	153,500
933	07	07	797 12 00	600	Предоставление субсидий государственным (муниципальным) бюджетным, автономным учреждениям и иным некоммерческим организациям	2 616,100
933	07	07	797 12 00	630	Субсидии некоммерческим организациям (за исключением государственных (муниципальных)учреждений)	2 616,100
933	08				Культура и кинематография	4 727,800
933	08	01			Культура	4 727,800
933	08	01	780 00 00		Развитие микрорайонов города Перми	139,500
933	08	01	780 01 00		Мероприятия по развитию микрорайонов города Перми	139,500
933	08	01	780 01 00	200	Закупка товаров, работ и услуг для государственных (муниципальных) нужд	139,500
933	08	01	780 01 00	240	Иные закупки товаров, работ и услуг для государственных (муниципальных) нужд	139,500
933	08	01	780 01 00	244	Прочая закупка товаров, работ и услуг для муниципальных нужд	139,500
933	08	01	796 00 00		Ведомственные целевые программы	4 588,300
933	08	01	796 33 00		Ведомственная целевая программа «Развитие Мотовилихинского района города Перми»	4 588,300
933	08	01	796 33 08		Мероприятия в области культуры на территории Мотовилихинского района	4 588,300
933	08	01	796 33 08	200	Закупка товаров, работ и услуг для государственных (муниципальных) нужд	4 588,300
933	08	01	796 33 08	240	Иные закупки товаров, работ и услуг для государственных (муниципальных) нужд	4 588,300
933	08	01	796 33 08	244	Прочая закупка товаров, работ и услуг для муниципальных нужд	4 588,300
933	11				Физическая культура и спорт	3 893,500
933	11	02			Массовый спорт	3 893,500

933	11	02	797 00 00		Долгосрочные целевые программы	3 893,500
933	11	02	797 04 00		Долгосрочная целевая программа «Развитие физической культуры и спорта в городе Перми»	3 893,500
933	11	02	797 04 00	200	Закупка товаров, работ и услуг для государственных (муниципальных) нужд	3 893,500
933	11	02	797 04 00	240	Иные закупки товаров, работ и услуг для государственных (муниципальных) нужд	3 893,500
933	11	02	797 04 00	244	Прочая закупка товаров, работ и услуг для муниципальных нужд	3 893,500
934					Администрация Дзержинского района	239 606,822
934	01				Общегосударственные вопросы	43 966,349
934	01	04			Функционирование Правительства Российской Федерации, высших исполнительных органов государственной власти субъектов Российской Федерации, местных администраций	32 727,849
934	01	04	521 00 00		Межбюджетные трансферты	1 293,200
934	01	04	521 02 00		Субвенции местным бюджетам для финансового обеспечения расходных обязательств муниципальных образований по переданным для осуществления органам местного самоуправления государственным полномочиям	1 293,200
934	01	04	521 02 05		Субвенции на образование комиссий по делам несовершеннолетних и защите их прав и организацию их деятельности	1 293,200
934	01	04	521 02 05	100	Расходы на выплаты персоналу в целях обеспечения выполнения функций государственными (муниципальными) органами, казенными учреждениями, органами управления государственными внебюджетными фондами	1 139,800
934	01	04	521 02 05	120	Расходы на выплаты персоналу государственных (муниципальных) органов	1 139,800
934	01	04	521 02 05	121	Фонд оплаты труда и страховые взносы	1 139,800
934	01	04	521 02 05	200	Закупка товаров, работ и услуг для государственных (муниципальных) нужд	153,400
934	01	04	521 02 05	240	Иные закупки товаров, работ и услуг для государственных (муниципальных) нужд	153,400
934	01	04	521 02 05	244	Прочая закупка товаров, работ и услуг для муниципальных нужд	153,400
934	01	04	796 00 00		Ведомственные целевые программы	31 434,649
934	01	04	796 34 00		Ведомственная целевая программа «Развитие Дзержинского района города Перми»	31 434,649
934	01	04	796 34 01		Руководство и управление в сфере установленных функций органов городского самоуправления города Перми на территории Дзержинского района	31 434,649
934	01	04	796 34 01	100	Расходы на выплаты персоналу в целях обеспечения выполнения функций государственными (муниципальными) органами, казенными учреждениями, органами управления государственными внебюджетными фондами	25 907,086
934	01	04	796 34 01	120	Расходы на выплаты персоналу государственных (муниципальных) органов	25 907,086
934	01	04	796 34 01	121	Фонд оплаты труда и страховые взносы	25 907,086
934	01	04	796 34 01	200	Закупка товаров, работ и услуг для государственных (муниципальных) нужд	4 900,085
934	01	04	796 34 01	240	Иные закупки товаров, работ и услуг для государственных (муниципальных) нужд	4 900,085
934	01	04	796 34 01	244	Прочая закупка товаров, работ и услуг для муниципальных нужд	4 900,085

934	01	04	796 34 01	800	Иные бюджетные ассигнования	627,478
934	01	04	796 34 01	850	Уплата налогов, сборов и иных платежей	627,478
934	01	04	796 34 01	851	Уплата налога на имущество организаций и земельного налога	477,478
934	01	04	796 34 01	852	Уплата прочих налогов, сборов и иных платежей	150,000
934	01	13			Другие общегосударственные вопросы	11 238,500
934	01	13	001 00 00		Руководство и управление в сфере установленных функций	3 350,000
934	01	13	001 38 00		Государственная регистрация актов гражданского состояния	3 350,000
934	01	13	001 38 00	100	Расходы на выплаты персоналу в целях обеспечения выполнения функций государственными (муниципальными) органами, казенными учреждениями, органами управления государственными внебюджетными фондами	1 823,600
934	01	13	001 38 00	120	Расходы на выплаты персоналу государственных (муниципальных) органов	1 823,600
934	01	13	001 38 00	121	Фонд оплаты труда и страховые взносы	1 823,600
934	01	13	001 38 00	200	Закупка товаров, работ и услуг для государственных (муниципальных) нужд	1 526,400
934	01	13	001 38 00	240	Иные закупки товаров, работ и услуг для государственных (муниципальных) нужд	1 526,400
934	01	13	001 38 00	244	Прочая закупка товаров, работ и услуг для муниципальных нужд	1 526,400
934	01	13	796 00 00		Ведомственные целевые программы	6 759,000
934	01	13	796 34 00		Ведомственная целевая программа «Развитие Дзержинского района города Перми»	6 759,000
934	01	13	796 34 02		Оказание содействия органам территориального общественного самоуправления (ОТОС) на территории Дзержинского района	3 134,200
934	01	13	796 34 02	800	Иные бюджетные ассигнования	3 134,200
934	01	13	796 34 02	810	Субсидии юридическим лицам (кроме государственных (муниципальных) учреждений) и физическим лицам - производителям товаров, работ, услуг	3 134,200
934	01	13	796 34 03		Средства на содержание общественных центров на территории Дзержинского района	3 177,600
934	01	13	796 34 03	200	Закупка товаров, работ и услуг для государственных (муниципальных) нужд	3 177,600
934	01	13	796 34 03	240	Иные закупки товаров, работ и услуг для государственных (муниципальных) нужд	3 177,600
934	01	13	796 34 03	244	Прочая закупка товаров, работ и услуг для муниципальных нужд	3 177,600
934	01	13	796 34 04		Оказание содействия советам ветеранов войны, труда ВС и правоохранительных органов на территории Дзержинского района	447,200
934	01	13	796 34 04	800	Иные бюджетные ассигнования	447,200
934	01	13	796 34 04	810	Субсидии юридическим лицам (кроме государственных (муниципальных) учреждений) и физическим лицам - производителям товаров, работ, услуг	447,200
934	01	13	797 00 00		Долгосрочные целевые программы	1 129,500
934	01	13	797 13 00		Долгосрочная целевая программа по развитию взаимодействия органов городского самоуправления и некоммерческих организаций в городе Перми «Общественное участие» на 2010-2012 годы	1 129,500
934	01	13	797 13 00	200	Закупка товаров, работ и услуг для государственных (муниципальных) нужд	1 129,500
934	01	13	797 13 00	240	Иные закупки товаров, работ и услуг для государственных (муниципальных) нужд	1 129,500

934	01	13	797 13 00	244	Прочая закупка товаров, работ и услуг для муниципальных нужд	1 129,500
934	03				Национальная безопасность и правоохранительная деятельность	1 079,000
934	03	09			Защита населения и территории от чрезвычайных ситуаций природного и техногенного характера, гражданская оборона	289,000
934	03	09	796 00 00		Ведомственные целевые программы	289,000
934	03	09	796 34 00		Ведомственная целевая программа «Развитие Дзержинского района города Перми»	289,000
934	03	09	796 34 05		Подготовка населения и организаций к действиям в чрезвычайной ситуации в мирное и военное время на территории Дзержинского района	289,000
934	03	09	796 34 05	200	Закупка товаров, работ и услуг для государственных (муниципальных) нужд	289,000
934	03	09	796 34 05	240	Иные закупки товаров, работ и услуг для государственных (муниципальных) нужд	289,000
934	03	09	796 34 05	244	Прочая закупка товаров, работ и услуг для муниципальных нужд	289,000
934	03	14			Другие вопросы в области национальной безопасности и правоохранительной деятельности	790,000
934	03	14	797 00 00		Долгосрочные целевые программы	790,000
934	03	14	797 14 00		Долгосрочная целевая программа «Обеспечение первичных мер пожарной безопасности на территории города Перми на 2010 - 2012 годы»	790,000
934	03	14	797 14 00	200	Закупка товаров, работ и услуг для государственных (муниципальных) нужд	790,000
934	03	14	797 14 00	240	Иные закупки товаров, работ и услуг для государственных (муниципальных) нужд	790,000
934	03	14	797 14 00	244	Прочая закупка товаров, работ и услуг для муниципальных нужд	790,000
934	04				Национальная экономика	156 907,892
934	04	09			Дорожное хозяйство (дорожные фонды)	154 073,892
934	04	09	796 00 00		Ведомственные целевые программы	154 073,892
934	04	09	796 12 00		Ведомственная целевая программа «Обустройство подходов к объектам социальной сферы в 2009-2012 годах»	7 427,696
934	04	09	796 12 00	200	Закупка товаров, работ и услуг для государственных (муниципальных) нужд	7 427,696
934	04	09	796 12 00	240	Иные закупки товаров, работ и услуг для государственных (муниципальных) нужд	7 427,696
934	04	09	796 12 00	243	Закупка товаров, работ, услуг в целях капитального ремонта государственного (муниципального) имущества	7 427,696
934	04	09	796 34 00		Ведомственная целевая программа «Развитие Дзержинского района города Перми»	146 646,196
934	04	09	796 34 14		Содержание автомобильных дорог и инженерных сооружений на них на территории Дзержинского района	144 944,546
934	04	09	796 34 14	200	Закупка товаров, работ и услуг для государственных (муниципальных) нужд	144 944,546
934	04	09	796 34 14	240	Иные закупки товаров, работ и услуг для государственных (муниципальных) нужд	144 944,546
934	04	09	796 34 14	244	Прочая закупка товаров, работ и услуг для муниципальных нужд	144 944,546
934	04	09	796 34 19		Содержание и ремонт остановочных комплексов на территории Дзержинского района	1 701,650
934	04	09	796 34 19	200	Закупка товаров, работ и услуг для государственных (муниципальных) нужд	1 701,650

934	04	09	796 34 19	240	Иные закупки товаров, работ и услуг для государственных (муниципальных) нужд	1 701,650
934	04	09	796 34 19	244	Прочая закупка товаров, работ и услуг для муниципальных нужд	1 701,650
934	04	12			Другие вопросы в области национальной экономики	2 834,000
934	04	12	796 00 00		Ведомственные целевые программы	2 834,000
934	04	12	796 34 00		Ведомственная целевая программа «Развитие Дзержинского района города Перми»	2 834,000
934	04	12	796 34 10		Мероприятия по землеустройству и землепользованию на территории Дзержинского района	984,200
934	04	12	796 34 10	200	Закупка товаров, работ и услуг для государственных (муниципальных) нужд	984,200
934	04	12	796 34 10	240	Иные закупки товаров, работ и услуг для государственных (муниципальных) нужд	984,200
934	04	12	796 34 10	244	Прочая закупка товаров, работ и услуг для муниципальных нужд	984,200
934	04	12	796 34 11		Мероприятия по развитию потребительского рынка на территории Дзержинского района	1 849,800
934	04	12	796 34 11	200	Закупка товаров, работ и услуг для государственных (муниципальных) нужд	1 849,800
934	04	12	796 34 11	240	Иные закупки товаров, работ и услуг для государственных (муниципальных) нужд	1 849,800
934	04	12	796 34 11	244	Прочая закупка товаров, работ и услуг для муниципальных нужд	1 849,800
934	05				Жилищно-коммунальное хозяйство	24 945,281
934	05	02			Коммунальное хозяйство	54,400
934	05	02	796 00 00		Ведомственные целевые программы	54,400
934	05	02	796 34 00		Ведомственная целевая программа «Развитие Дзержинского района города Перми»	54,400
934	05	02	796 34 13		Мероприятия в области коммунального хозяйства на территории Дзержинского района	54,400
934	05	02	796 34 13	200	Закупка товаров, работ и услуг для государственных (муниципальных) нужд	54,400
934	05	02	796 34 13	240	Иные закупки товаров, работ и услуг для государственных (муниципальных) нужд	54,400
934	05	02	796 34 13	244	Прочая закупка товаров, работ и услуг для муниципальных нужд	54,400
934	05	03			Благоустройство	14 956,581
934	05	03	796 00 00		Ведомственные целевые программы	11 601,139
934	05	03	796 34 00		Ведомственная целевая программа «Развитие Дзержинского района города Перми»	11 601,139
934	05	03	796 34 15		Мероприятия по благоустройству объектов озеленения на территории Дзержинского района	10 429,700
934	05	03	796 34 15	200	Закупка товаров, работ и услуг для государственных (муниципальных) нужд	10 429,700
934	05	03	796 34 15	240	Иные закупки товаров, работ и услуг для государственных (муниципальных) нужд	10 429,700
934	05	03	796 34 15	244	Прочая закупка товаров, работ и услуг для муниципальных нужд	10 429,700
934	05	03	796 34 17		Прочие мероприятия по благоустройству городских округов и поселений на территории Дзержинского района	1 171,439
934	05	03	796 34 17	200	Закупка товаров, работ и услуг для государственных (муниципальных) нужд	1 171,439
934	05	03	796 34 17	240	Иные закупки товаров, работ и услуг для государственных (муниципальных) нужд	1 171,439

934	05	03	796 34 17	244	Прочая закупка товаров, работ и услуг для муниципальных нужд	1 171,439
934	05	03	797 00 00		Долгосрочные целевые программы	3 355,442
934	05	03	797 06 00		Долгосрочная целевая программа «Организация и обустройство мест массового отдыха жителей города Перми»	3 355,442
934	05	03	797 06 01		Содержание и паспортизация мест массового отдыха	3 355,442
934	05	03	797 06 01	200	Закупка товаров, работ и услуг для государственных (муниципальных) нужд	3 355,442
934	05	03	797 06 01	240	Иные закупки товаров, работ и услуг для государственных (муниципальных) нужд	3 355,442
934	05	03	797 06 01	244	Прочая закупка товаров, работ и услуг для муниципальных нужд	3 355,442
934	05	05			Другие вопросы в области жилищно-коммунального хозяйства	9 934,300
934	05	05	796 00 00		Ведомственные целевые программы	9 934,300
934	05	05	796 34 00		Ведомственная целевая программа «Развитие Дзержинского района города Перми»	9 934,300
934	05	05	796 34 16		Обеспечение деятельности подведомственных учреждений на территории Дзержинского района	9 934,300
934	05	05	796 34 16	100	Расходы на выплаты персоналу в целях обеспечения выполнения функций государственными (муниципальными) органами, казенными учреждениями, органами управления государственными внебюджетными фондами	6 620,200
934	05	05	796 34 16	110	Расходы на выплаты персоналу казенных учреждений	6 620,200
934	05	05	796 34 16	111	Фонд оплаты труда и страховые взносы	6 616,200
934	05	05	796 34 16	112	Иные выплаты персоналу, за исключением фонда оплаты труда	4,000
934	05	05	796 34 16	200	Закупка товаров, работ и услуг для государственных (муниципальных) нужд	3 069,700
934	05	05	796 34 16	240	Иные закупки товаров, работ и услуг для государственных (муниципальных) нужд	3 069,700
934	05	05	796 34 16	244	Прочая закупка товаров, работ и услуг для муниципальных нужд	3 069,700
934	05	05	796 34 16	800	Иные бюджетные ассигнования	244,400
934	05	05	796 34 16	850	Уплата налогов, сборов и иных платежей	244,400
934	05	05	796 34 16	851	Уплата налога на имущество организаций и земельного налога	244,400
934	06				Охрана окружающей среды	3 202,400
934	06	03			Охрана объектов растительного и животного мира и среды их обитания	3 202,400
934	06	03	796 00 00		Ведомственные целевые программы	3 202,400
934	06	03	796 34 00		Ведомственная целевая программа «Развитие Дзержинского района города Перми»	3 202,400
934	06	03	796 34 21		Природоохранные мероприятия на территории Дзержинского района	3 202,400
934	06	03	796 34 21	200	Закупка товаров, работ и услуг для государственных (муниципальных) нужд	3 202,400
934	06	03	796 34 21	240	Иные закупки товаров, работ и услуг для государственных (муниципальных) нужд	3 202,400
934	06	03	796 34 21	244	Прочая закупка товаров, работ и услуг для муниципальных нужд	3 202,400
934	07				Образование	2 307,700
934	07	07			Молодежная политика и оздоровление детей	2 307,700
934	07	07	797 00 00		Долгосрочные целевые программы	2 307,700

934	07	07	797 12 00		Долгосрочная целевая программа «Молодежь города Перми»	2 307,700
934	07	07	797 12 00	200	Закупка товаров, работ и услуг для государственных (муниципальных) нужд	153,500
934	07	07	797 12 00	240	Иные закупки товаров, работ и услуг для государственных (муниципальных) нужд	153,500
934	07	07	797 12 00	244	Прочая закупка товаров, работ и услуг для муниципальных нужд	153,500
934	07	07	797 12 00	600	Предоставление субсидий государственным (муниципальным) бюджетным, автономным учреждениям и иным некоммерческим организациям	2 154,200
934	07	07	797 12 00	630	Субсидии некоммерческим организациям (за исключением государственных (муниципальных)учреждений)	2 154,200
934	08				Культура и кинематография	4 049,500
934	08	01			Культура	4 049,500
934	08	01	796 00 00		Ведомственные целевые программы	4 049,500
934	08	01	796 34 00		Ведомственная целевая программа «Развитие Дзержинского района города Перми»	4 049,500
934	08	01	796 34 08		Мероприятия в области культуры на территории Дзержинского района	4 049,500
934	08	01	796 34 08	200	Закупка товаров, работ и услуг для государственных (муниципальных) нужд	1 568,300
934	08	01	796 34 08	240	Иные закупки товаров, работ и услуг для государственных (муниципальных) нужд	1 568,300
934	08	01	796 34 08	244	Прочая закупка товаров, работ и услуг для муниципальных нужд	1 568,300
934	08	01	796 34 08	600	Предоставление субсидий государственным (муниципальным) бюджетным, автономным учреждениям и иным некоммерческим организациям	2 481,200
934	08	01	796 34 08	610	Субсидии бюджетным учреждениям	2 481,200
934	08	01	796 34 08	611	Субсидии бюджетным учреждениям на финансовое обеспечение государственного (муниципального)задания на оказание государственных (муниципальных) услуг (выполнение работ)	2 250,600
934	08	01	796 34 08	612	Субсидии бюджетным учреждениям на иные цели	230,600
934	11				Физическая культура и спорт	3 148,700
934	11	02			Массовый спорт	3 148,700
934	11	02	797 00 00		Долгосрочные целевые программы	3 148,700
934	11	02	797 04 00		Долгосрочная целевая программа «Развитие физической культуры и спорта в городе Перми»	3 148,700
934	11	02	797 04 00	200	Закупка товаров, работ и услуг для государственных (муниципальных) нужд	3 148,700
934	11	02	797 04 00	240	Иные закупки товаров, работ и услуг для государственных (муниципальных) нужд	3 148,700
934	11	02	797 04 00	244	Прочая закупка товаров, работ и услуг для муниципальных нужд	3 148,700
935					Администрация Индустриального района	235 703,298
935	01				Общегосударственные вопросы	49 412,473
935	01	04			Функционирование Правительства Российской Федерации, высших исполнительных органов государственной власти субъектов Российской Федерации, местных администраций	37 581,800
935	01	04	521 00 00		Межбюджетные трансферты	1 293,200
935	01	04	521 02 00		Субвенции местным бюджетам для финансового обеспечения расходных обязательств муниципальных образований по переданным для осуществления органам местного самоуправления государственным полномочиям	1 293,200

935	01	04	521 02 05		Субвенции на образование комиссий по делам несовершеннолетних и защите их прав и организацию их деятельности	1 293,200
935	01	04	521 02 05	100	Расходы на выплаты персоналу в целях обеспечения выполнения функций государственными (муниципальными) органами, казенными учреждениями, органами управления государственными внебюджетными фондами	1 061,100
935	01	04	521 02 05	120	Расходы на выплаты персоналу государственных (муниципальных) органов	1 061,100
935	01	04	521 02 05	121	Фонд оплаты труда и страховые взносы	1 061,100
935	01	04	521 02 05	200	Закупка товаров, работ и услуг для государственных (муниципальных) нужд	226,100
935	01	04	521 02 05	240	Иные закупки товаров, работ и услуг для государственных (муниципальных) нужд	226,100
935	01	04	521 02 05	244	Прочая закупка товаров, работ и услуг для муниципальных нужд	226,100
935	01	04	521 02 05	800	Иные бюджетные ассигнования	6,000
935	01	04	521 02 05	850	Уплата налогов, сборов и иных платежей	6,000
935	01	04	521 02 05	851	Уплата налога на имущество организаций и земельного налога	6,000
935	01	04	796 00 00		Ведомственные целевые программы	36 288,600
935	01	04	796 35 00		Ведомственная целевая программа «Развитие Индустриального района города Перми»	36 288,600
935	01	04	796 35 01		Руководство и управление в сфере установленных функций органов городского самоуправления города Перми на территории Индустриального района	36 288,600
935	01	04	796 35 01	100	Расходы на выплаты персоналу в целях обеспечения выполнения функций государственными (муниципальными) органами, казенными учреждениями, органами управления государственными внебюджетными фондами	27 880,400
935	01	04	796 35 01	120	Расходы на выплаты персоналу государственных (муниципальных) органов	27 880,400
935	01	04	796 35 01	121	Фонд оплаты труда и страховые взносы	27 878,000
935	01	04	796 35 01	122	Иные выплаты персоналу, за исключением фонда оплаты труда	2,400
935	01	04	796 35 01	200	Закупка товаров, работ и услуг для государственных (муниципальных) нужд	8 288,200
935	01	04	796 35 01	240	Иные закупки товаров, работ и услуг для государственных (муниципальных) нужд	8 288,200
935	01	04	796 35 01	244	Прочая закупка товаров, работ и услуг для муниципальных нужд	8 288,200
935	01	04	796 35 01	800	Иные бюджетные ассигнования	120,000
935	01	04	796 35 01	850	Уплата налогов, сборов и иных платежей	120,000
935	01	04	796 35 01	851	Уплата налога на имущество организаций и земельного налога	120,000
935	01	13			Другие общегосударственные вопросы	11 830,673
935	01	13	001 00 00		Руководство и управление в сфере установленных функций	3 350,000
935	01	13	001 38 00		Государственная регистрация актов гражданского состояния	3 350,000
935	01	13	001 38 00	100	Расходы на выплаты персоналу в целях обеспечения выполнения функций государственными (муниципальными) органами, казенными учреждениями, органами управления государственными внебюджетными фондами	1 940,000

935	01	13	001 38 00	120	Расходы на выплаты персоналу государственных (муниципальных) органов	1 940,000
935	01	13	001 38 00	121	Фонд оплаты труда и страховые взносы	1 940,000
935	01	13	001 38 00	200	Закупка товаров, работ и услуг для государственных (муниципальных) нужд	1 360,000
935	01	13	001 38 00	240	Иные закупки товаров, работ и услуг для государственных (муниципальных) нужд	1 360,000
935	01	13	001 38 00	244	Прочая закупка товаров, работ и услуг для муниципальных нужд	1 360,000
935	01	13	001 38 00	800	Иные бюджетные ассигнования	50,000
935	01	13	001 38 00	850	Уплата налогов, сборов и иных платежей	50,000
935	01	13	001 38 00	851	Уплата налога на имущество организаций и земельного налога	50,000
935	01	13	796 00 00		Ведомственные целевые программы	7 364,873
935	01	13	796 35 00		Ведомственная целевая программа «Развитие Индустриального района города Перми»	7 364,873
935	01	13	796 35 02		Оказание содействия органам территориального общественного самоуправления (ОТОС) на территории Индустриального района	2 955,173
935	01	13	796 35 02	500	Межбюджетные трансферты	2 955,173
935	01	13	796 35 02	520	Субсидии	2 955,173
935	01	13	796 35 03		Средства на содержание общественных центров на территории Индустриального района	3 867,400
935	01	13	796 35 03	200	Закупка товаров, работ и услуг для государственных (муниципальных) нужд	3 861,400
935	01	13	796 35 03	240	Иные закупки товаров, работ и услуг для государственных (муниципальных) нужд	3 861,400
935	01	13	796 35 03	244	Прочая закупка товаров, работ и услуг для муниципальных нужд	3 861,400
935	01	13	796 35 03	800	Иные бюджетные ассигнования	6,000
935	01	13	796 35 03	850	Уплата налогов, сборов и иных платежей	6,000
935	01	13	796 35 03	851	Уплата налога на имущество организаций и земельного налога	6,000
935	01	13	796 35 04		Оказание содействия советам ветеранов войны, труда ВС и правоохранительных органов на территории Индустриального района	542,300
935	01	13	796 35 04	800	Иные бюджетные ассигнования	542,300
935	01	13	796 35 04	810	Субсидии юридическим лицам (кроме государственных (муниципальных) учреждений) и физическим лицам - производителям товаров, работ, услуг	542,300
935	01	13	797 00 00		Долгосрочные целевые программы	1 115,800
935	01	13	797 13 00		Долгосрочная целевая программа по развитию взаимодействия органов городского самоуправления и некоммерческих организаций в городе Перми «Общественное участие» на 2010-2012 годы	1 115,800
935	01	13	797 13 00	200	Закупка товаров, работ и услуг для государственных (муниципальных) нужд	1 115,800
935	01	13	797 13 00	240	Иные закупки товаров, работ и услуг для государственных (муниципальных) нужд	1 115,800
935	01	13	797 13 00	244	Прочая закупка товаров, работ и услуг для муниципальных нужд	1 115,800
935	03				Национальная безопасность и правоохранительная деятельность	1 091,000
935	03	09			Защита населения и территории от чрезвычайных ситуаций природного и техногенного характера, гражданская оборона	401,000
935	03	09	796 00 00		Ведомственные целевые программы	401,000

935	03	09	796 35 00		Ведомственная целевая программа «Развитие Индустриального района города Перми»	401,000
935	03	09	796 35 05		Подготовка населения и организаций к действиям в чрезвычайной ситуации в мирное и военное время на территории Индустриального района	401,000
935	03	09	796 35 05	200	Закупка товаров, работ и услуг для государственных (муниципальных) нужд	401,000
935	03	09	796 35 05	240	Иные закупки товаров, работ и услуг для государственных (муниципальных) нужд	401,000
935	03	09	796 35 05	244	Прочая закупка товаров, работ и услуг для муниципальных нужд	401,000
935	03	14			Другие вопросы в области национальной безопасности и правоохранительной деятельности	690,000
935	03	14	797 00 00		Долгосрочные целевые программы	690,000
935	03	14	797 14 00		Долгосрочная целевая программа «Обеспечение первичных мер пожарной безопасности на территории города Перми на 2010 - 2012 годы»	690,000
935	03	14	797 14 00	200	Закупка товаров, работ и услуг для государственных (муниципальных) нужд	690,000
935	03	14	797 14 00	240	Иные закупки товаров, работ и услуг для государственных (муниципальных) нужд	690,000
935	03	14	797 14 00	244	Прочая закупка товаров, работ и услуг для муниципальных нужд	690,000
935	04				Национальная экономика	145 539,466
935	04	09			Дорожное хозяйство (дорожные фонды)	143 905,766
935	04	09	796 00 00		Ведомственные целевые программы	143 905,766
935	04	09	796 12 00		Ведомственная целевая программа «Обустройство подходов к объектам социальной сферы в 2009-2012 годах»	31 891,348
935	04	09	796 12 00	200	Закупка товаров, работ и услуг для государственных (муниципальных) нужд	31 891,348
935	04	09	796 12 00	240	Иные закупки товаров, работ и услуг для государственных (муниципальных) нужд	31 891,348
935	04	09	796 12 00	243	Закупка товаров, работ, услуг в целях капитального ремонта государственного (муниципального) имущества	31 891,348
935	04	09	796 35 00		Ведомственная целевая программа «Развитие Индустриального района города Перми»	112 014,418
935	04	09	796 35 14		Содержание автомобильных дорог и инженерных сооружений на них на территории Индустриального района	109 720,918
935	04	09	796 35 14	200	Закупка товаров, работ и услуг для государственных (муниципальных) нужд	109 720,918
935	04	09	796 35 14	240	Иные закупки товаров, работ и услуг для государственных (муниципальных) нужд	109 720,918
935	04	09	796 35 14	244	Прочая закупка товаров, работ и услуг для муниципальных нужд	109 720,918
935	04	09	796 35 19		Содержание и ремонт остановочных комплексов на территории Индустриального района	2 293,500
935	04	09	796 35 19	200	Закупка товаров, работ и услуг для государственных (муниципальных) нужд	2 293,500
935	04	09	796 35 19	240	Иные закупки товаров, работ и услуг для государственных (муниципальных) нужд	2 293,500
935	04	09	796 35 19	244	Прочая закупка товаров, работ и услуг для муниципальных нужд	2 293,500
935	04	12			Другие вопросы в области национальной экономики	1 633,700
935	04	12	796 00 00		Ведомственные целевые программы	1 633,700
935	04	12	796 35 00		Ведомственная целевая программа «Развитие Индустриального района города Перми»	1 633,700

935	04	12	796 35 10		Мероприятия по землеустройству и землепользованию на территории Индустриального района	992,500
935	04	12	796 35 10	200	Закупка товаров, работ и услуг для государственных (муниципальных) нужд	992,500
935	04	12	796 35 10	240	Иные закупки товаров, работ и услуг для государственных (муниципальных) нужд	992,500
935	04	12	796 35 10	244	Прочая закупка товаров, работ и услуг для муниципальных нужд	992,500
935	04	12	796 35 11		Мероприятия по развитию потребительского рынка на территории Индустриального района	641,200
935	04	12	796 35 11	200	Закупка товаров, работ и услуг для государственных (муниципальных) нужд	641,200
935	04	12	796 35 11	240	Иные закупки товаров, работ и услуг для государственных (муниципальных) нужд	641,200
935	04	12	796 35 11	244	Прочая закупка товаров, работ и услуг для муниципальных нужд	641,200
935	05				Жилищно-коммунальное хозяйство	29 748,459
935	05	03			Благоустройство	18 399,959
935	05	03	796 00 00		Ведомственные целевые программы	14 454,859
935	05	03	796 35 00		Ведомственная целевая программа «Развитие Индустриального района города Перми»	14 454,859
935	05	03	796 35 15		Мероприятия по благоустройству объектов озеленения на территории Индустриального района	10 355,800
935	05	03	796 35 15	200	Закупка товаров, работ и услуг для государственных (муниципальных) нужд	10 355,800
935	05	03	796 35 15	240	Иные закупки товаров, работ и услуг для государственных (муниципальных) нужд	10 355,800
935	05	03	796 35 15	244	Прочая закупка товаров, работ и услуг для муниципальных нужд	10 355,800
935	05	03	796 35 17		Прочие мероприятия по благоустройству городских округов и поселений на территории Индустриального района	4 099,059
935	05	03	796 35 17	200	Закупка товаров, работ и услуг для государственных (муниципальных) нужд	4 099,059
935	05	03	796 35 17	240	Иные закупки товаров, работ и услуг для государственных (муниципальных) нужд	4 099,059
935	05	03	796 35 17	244	Прочая закупка товаров, работ и услуг для муниципальных нужд	4 099,059
935	05	03	797 00 00		Долгосрочные целевые программы	3 945,100
935	05	03	797 06 00		Долгосрочная целевая программа «Организация и обустройство мест массового отдыха жителей города Перми»	3 945,100
935	05	03	797 06 01		Содержание и паспортизация мест массового отдыха	3 945,100
935	05	03	797 06 01	200	Закупка товаров, работ и услуг для государственных (муниципальных) нужд	3 945,100
935	05	03	797 06 01	240	Иные закупки товаров, работ и услуг для государственных (муниципальных) нужд	3 945,100
935	05	03	797 06 01	244	Прочая закупка товаров, работ и услуг для муниципальных нужд	3 945,100
935	05	05			Другие вопросы в области жилищно-коммунального хозяйства	11 348,500
935	05	05	796 00 00		Ведомственные целевые программы	11 348,500
935	05	05	796 35 00		Ведомственная целевая программа «Развитие Индустриального района города Перми»	11 348,500
935	05	05	796 35 16		Обеспечение деятельности подведомственных учреждений на территории Индустриального района	11 348,500

935	05	05	796 35 16	100	Расходы на выплаты персоналу в целях обеспечения выполнения функций государственными (муниципальными) органами, казенными учреждениями, органами управления государственными внебюджетными фондами	7 252,600
935	05	05	796 35 16	110	Расходы на выплаты персоналу казенных учреждений	7 252,600
935	05	05	796 35 16	111	Фонд оплаты труда и страховые взносы	7 251,600
935	05	05	796 35 16	112	Иные выплаты персоналу, за исключением фонда оплаты труда	1,000
935	05	05	796 35 16	200	Закупка товаров, работ и услуг для государственных (муниципальных) нужд	4 079,600
935	05	05	796 35 16	240	Иные закупки товаров, работ и услуг для государственных (муниципальных) нужд	4 079,600
935	05	05	796 35 16	244	Прочая закупка товаров, работ и услуг для муниципальных нужд	4 079,600
935	05	05	796 35 16	800	Иные бюджетные ассигнования	16,300
935	05	05	796 35 16	850	Уплата налогов, сборов и иных платежей	16,300
935	05	05	796 35 16	851	Уплата налога на имущество организаций и земельного налога	16,300
935	06				Охрана окружающей среды	719,400
935	06	03			Охрана объектов растительного и животного мира и среды их обитания	719,400
935	06	03	796 00 00		Ведомственные целевые программы	719,400
935	06	03	796 35 00		Ведомственная целевая программа «Развитие Индустриального района города Перми»	719,400
935	06	03	796 35 21		Природоохранные мероприятия на территории Индустриального района	719,400
935	06	03	796 35 21	200	Закупка товаров, работ и услуг для государственных (муниципальных) нужд	719,400
935	06	03	796 35 21	240	Иные закупки товаров, работ и услуг для государственных (муниципальных) нужд	719,400
935	06	03	796 35 21	244	Прочая закупка товаров, работ и услуг для муниципальных нужд	719,400
935	07				Образование	2 546,800
935	07	07			Молодежная политика и оздоровление детей	2 546,800
935	07	07	797 00 00		Долгосрочные целевые программы	2 546,800
935	07	07	797 12 00		Долгосрочная целевая программа «Молодежь города Перми»	2 546,800
935	07	07	797 12 00	200	Закупка товаров, работ и услуг для государственных (муниципальных) нужд	153,500
935	07	07	797 12 00	240	Иные закупки товаров, работ и услуг для государственных (муниципальных) нужд	153,500
935	07	07	797 12 00	244	Прочая закупка товаров, работ и услуг для муниципальных нужд	153,500
935	07	07	797 12 00	600	Предоставление субсидий государственным (муниципальным) бюджетным, автономным учреждениям и иным некоммерческим организациям	2 393,300
935	07	07	797 12 00	630	Субсидии некоммерческим организациям (за исключением государственных (муниципальных)учреждений)	2 393,300
935	08				Культура и кинематография	3 171,400
935	08	01			Культура	3 171,400
935	08	01	796 00 00		Ведомственные целевые программы	3 171,400
935	08	01	796 35 00		Ведомственная целевая программа «Развитие Индустриального района города Перми»	3 171,400
935	08	01	796 35 08		Мероприятия в области культуры на территории Индустриального района	3 171,400

935	08	01	796 35 08	200	Закупка товаров, работ и услуг для государственных (муниципальных) нужд	3 171,400
935	08	01	796 35 08	240	Иные закупки товаров, работ и услуг для государственных (муниципальных) нужд	3 171,400
935	08	01	796 35 08	244	Прочая закупка товаров, работ и услуг для муниципальных нужд	3 171,400
935	11				Физическая культура и спорт	3 474,300
935	11	02			Массовый спорт	3 474,300
935	11	02	797 00 00		Долгосрочные целевые программы	3 474,300
935	11	02	797 04 00		Долгосрочная целевая программа «Развитие физической культуры и спорта в городе Перми»	3 474,300
935	11	02	797 04 00	200	Закупка товаров, работ и услуг для государственных (муниципальных) нужд	3 474,300
935	11	02	797 04 00	240	Иные закупки товаров, работ и услуг для государственных (муниципальных) нужд	3 474,300
935	11	02	797 04 00	244	Прочая закупка товаров, работ и услуг для муниципальных нужд	3 474,300
936					Администрация Кировского района	264 941,805
936	01				Общегосударственные вопросы	40 134,700
936	01	04			Функционирование Правительства Российской Федерации, высших исполнительных органов государственной власти субъектов Российской Федерации, местных администраций	32 021,300
936	01	04	521 00 00		Межбюджетные трансферты	1 002,800
936	01	04	521 02 00		Субвенции местным бюджетам для финансового обеспечения расходных обязательств муниципальных образований по переданным для осуществления органам местного самоуправления государственным полномочиям	1 002,800
936	01	04	521 02 05		Субвенции на образование комиссий по делам несовершеннолетних и защите их прав и организацию их деятельности	1 002,800
936	01	04	521 02 05	100	Расходы на выплаты персоналу в целях обеспечения выполнения функций государственными (муниципальными) органами, казенными учреждениями, органами управления государственными внебюджетными фондами	898,600
936	01	04	521 02 05	120	Расходы на выплаты персоналу государственных (муниципальных) органов	898,600
936	01	04	521 02 05	121	Фонд оплаты труда и страховые взносы	898,600
936	01	04	521 02 05	200	Закупка товаров, работ и услуг для государственных (муниципальных) нужд	104,200
936	01	04	521 02 05	240	Иные закупки товаров, работ и услуг для государственных (муниципальных) нужд	104,200
936	01	04	521 02 05	244	Прочая закупка товаров, работ и услуг для муниципальных нужд	104,200
936	01	04	796 00 00		Ведомственные целевые программы	31 018,500
936	01	04	796 36 00		Ведомственная целевая программа «Развитие Кировского района города Перми»	31 018,500
936	01	04	796 36 01		Руководство и управление в сфере установленных функций органов городского самоуправления города Перми на территории Кировского района	31 018,500
936	01	04	796 36 01	100	Расходы на выплаты персоналу в целях обеспечения выполнения функций государственными (муниципальными) органами, казенными учреждениями, органами управления государственными внебюджетными фондами	25 481,300
936	01	04	796 36 01	120	Расходы на выплаты персоналу государственных (муниципальных) органов	25 481,300

936	01	04	796 36 01	121	Фонд оплаты труда и страховые взносы	25 481,300
936	01	04	796 36 01	200	Закупка товаров, работ и услуг для государственных (муниципальных) нужд	5 480,900
936	01	04	796 36 01	240	Иные закупки товаров, работ и услуг для государственных (муниципальных) нужд	5 480,900
936	01	04	796 36 01	244	Прочая закупка товаров, работ и услуг для муниципальных нужд	5 480,900
936	01	04	796 36 01	800	Иные бюджетные ассигнования	56,300
936	01	04	796 36 01	850	Уплата налогов, сборов и иных платежей	56,300
936	01	04	796 36 01	851	Уплата налога на имущество организаций и земельного налога	44,500
936	01	04	796 36 01	852	Уплата прочих налогов, сборов и иных платежей	11,800
936	01	13			Другие общегосударственные вопросы	8 113,400
936	01	13	001 00 00		Руководство и управление в сфере установленных функций	3 000,000
936	01	13	001 38 00		Государственная регистрация актов гражданского состояния	3 000,000
936	01	13	001 38 00	100	Расходы на выплаты персоналу в целях обеспечения выполнения функций государственными (муниципальными) органами, казенными учреждениями, органами управления государственными внебюджетными фондами	1 906,400
936	01	13	001 38 00	120	Расходы на выплаты персоналу государственных (муниципальных) органов	1 906,400
936	01	13	001 38 00	121	Фонд оплаты труда и страховые взносы	1 906,400
936	01	13	001 38 00	200	Закупка товаров, работ и услуг для государственных (муниципальных) нужд	853,600
936	01	13	001 38 00	240	Иные закупки товаров, работ и услуг для государственных (муниципальных) нужд	853,600
936	01	13	001 38 00	244	Прочая закупка товаров, работ и услуг для муниципальных нужд	853,600
936	01	13	001 38 00	800	Иные бюджетные ассигнования	240,000
936	01	13	001 38 00	850	Уплата налогов, сборов и иных платежей	240,000
936	01	13	001 38 00	852	Уплата прочих налогов, сборов и иных платежей	240,000
936	01	13	796 00 00		Ведомственные целевые программы	4 421,100
936	01	13	796 36 00		Ведомственная целевая программа «Развитие Кировского района города Перми»	4 421,100
936	01	13	796 36 02		Оказание содействия органам территориального общественного самоуправления (ОТОС) на территории Кировского района	2 619,000
936	01	13	796 36 02	600	Предоставление субсидий государственным (муниципальным) бюджетным, автономным учреждениям и иным некоммерческим организациям	2 619,000
936	01	13	796 36 02	630	Субсидии некоммерческим организациям (за исключением государственных (муниципальных)учреждений)	2 619,000
936	01	13	796 36 03		Средства на содержание общественных центров на территории Кировского района	1 362,400
936	01	13	796 36 03	200	Закупка товаров, работ и услуг для государственных (муниципальных) нужд	1 362,400
936	01	13	796 36 03	240	Иные закупки товаров, работ и услуг для государственных (муниципальных) нужд	1 362,400
936	01	13	796 36 03	244	Прочая закупка товаров, работ и услуг для муниципальных нужд	1 362,400
936	01	13	796 36 04		Оказание содействия советам ветеранов войны, труда ВС и правоохранительных органов на территории Кировского района	439,700
936	01	13	796 36 04	800	Иные бюджетные ассигнования	439,700

936	01	13	796 36 04	810	Субсидии юридическим лицам (кроме государственных (муниципальных) учреждений) и физическим лицам - производителям товаров, работ, услуг	439,700
936	01	13	797 00 00		Долгосрочные целевые программы	692,300
936	01	13	797 13 00		Долгосрочная целевая программа по развитию взаимодействия органов городского самоуправления и некоммерческих организаций в городе Перми «Общественное участие» на 2010-2012 годы	692,300
936	01	13	797 13 00	200	Закупка товаров, работ и услуг для государственных (муниципальных) нужд	692,300
936	01	13	797 13 00	240	Иные закупки товаров, работ и услуг для государственных (муниципальных) нужд	692,300
936	01	13	797 13 00	244	Прочая закупка товаров, работ и услуг для муниципальных нужд	692,300
936	03				Национальная безопасность и правоохранительная деятельность	2 570,700
936	03	09			Защита населения и территории от чрезвычайных ситуаций природного и техногенного характера, гражданская оборона	500,700
936	03	09	796 00 00		Ведомственные целевые программы	500,700
936	03	09	796 36 00		Ведомственная целевая программа «Развитие Кировского района города Перми»	500,700
936	03	09	796 36 05		Подготовка населения и организаций к действиям в чрезвычайной ситуации в мирное и военное время на территории Кировского района	500,700
936	03	09	796 36 05	200	Закупка товаров, работ и услуг для государственных (муниципальных) нужд	500,700
936	03	09	796 36 05	240	Иные закупки товаров, работ и услуг для государственных (муниципальных) нужд	500,700
936	03	09	796 36 05	244	Прочая закупка товаров, работ и услуг для муниципальных нужд	500,700
936	03	14			Другие вопросы в области национальной безопасности и правоохранительной деятельности	2 070,000
936	03	14	797 00 00		Долгосрочные целевые программы	2 070,000
936	03	14	797 14 00		Долгосрочная целевая программа «Обеспечение первичных мер пожарной безопасности на территории города Перми на 2010 - 2012 годы»	2 070,000
936	03	14	797 14 00	200	Закупка товаров, работ и услуг для государственных (муниципальных) нужд	2 070,000
936	03	14	797 14 00	240	Иные закупки товаров, работ и услуг для государственных (муниципальных) нужд	2 070,000
936	03	14	797 14 00	244	Прочая закупка товаров, работ и услуг для муниципальных нужд	2 070,000
936	04				Национальная экономика	173 111,619
936	04	09			Дорожное хозяйство (дорожные фонды)	172 127,219
936	04	09	796 00 00		Ведомственные целевые программы	172 127,219
936	04	09	796 12 00		Ведомственная целевая программа «Обустройство подходов к объектам социальной сферы в 2009-2012 годах»	7 743,440
936	04	09	796 12 00	200	Закупка товаров, работ и услуг для государственных (муниципальных) нужд	7 743,440
936	04	09	796 12 00	240	Иные закупки товаров, работ и услуг для государственных (муниципальных) нужд	7 743,440
936	04	09	796 12 00	243	Закупка товаров, работ, услуг в целях капитального ремонта государственного (муниципального) имущества	7 743,440
936	04	09	796 36 00		Ведомственная целевая программа «Развитие Кировского района города Перми»	164 383,779

936	04	09	796 36 14		Содержание автомобильных дорог и инженерных сооружений на них на территории Кировского района	162 401,779
936	04	09	796 36 14	200	Закупка товаров, работ и услуг для государственных (муниципальных) нужд	162 401,779
936	04	09	796 36 14	240	Иные закупки товаров, работ и услуг для государственных (муниципальных) нужд	162 401,779
936	04	09	796 36 14	244	Прочая закупка товаров, работ и услуг для муниципальных нужд	162 401,779
936	04	09	796 36 19		Содержание и ремонт остановочных комплексов на территории Кировского района	1 982,000
936	04	09	796 36 19	200	Закупка товаров, работ и услуг для государственных (муниципальных) нужд	1 982,000
936	04	09	796 36 19	240	Иные закупки товаров, работ и услуг для государственных (муниципальных) нужд	1 982,000
936	04	09	796 36 19	244	Прочая закупка товаров, работ и услуг для муниципальных нужд	1 982,000
936	04	12			Другие вопросы в области национальной экономики	984,400
936	04	12	796 00 00		Ведомственные целевые программы	984,400
936	04	12	796 36 00		Ведомственная целевая программа «Развитие Кировского района города Перми»	984,400
936	04	12	796 36 10		Мероприятия по землеустройству и землепользованию на территории Кировского района	574,100
936	04	12	796 36 10	200	Закупка товаров, работ и услуг для государственных (муниципальных) нужд	574,100
936	04	12	796 36 10	240	Иные закупки товаров, работ и услуг для государственных (муниципальных) нужд	574,100
936	04	12	796 36 10	244	Прочая закупка товаров, работ и услуг для муниципальных нужд	574,100
936	04	12	796 36 11		Мероприятия по развитию потребительского рынка на территории Кировского района	410,300
936	04	12	796 36 11	200	Закупка товаров, работ и услуг для государственных (муниципальных) нужд	410,300
936	04	12	796 36 11	240	Иные закупки товаров, работ и услуг для государственных (муниципальных) нужд	410,300
936	04	12	796 36 11	244	Прочая закупка товаров, работ и услуг для муниципальных нужд	410,300
936	05				Жилищно-коммунальное хозяйство	28 419,913
936	05	02			Коммунальное хозяйство	120,000
936	05	02	796 00 00		Ведомственные целевые программы	120,000
936	05	02	796 36 00		Ведомственная целевая программа «Развитие Кировского района города Перми»	120,000
936	05	02	796 36 13		Мероприятия в области коммунального хозяйства на территории Кировского района	120,000
936	05	02	796 36 13	200	Закупка товаров, работ и услуг для государственных (муниципальных) нужд	120,000
936	05	02	796 36 13	240	Иные закупки товаров, работ и услуг для государственных (муниципальных) нужд	120,000
936	05	02	796 36 13	244	Прочая закупка товаров, работ и услуг для муниципальных нужд	120,000
936	05	03			Благоустройство	17 414,313
936	05	03	796 00 00		Ведомственные целевые программы	13 405,513
936	05	03	796 36 00		Ведомственная целевая программа «Развитие Кировского района города Перми»	13 405,513
936	05	03	796 36 15		Мероприятия по благоустройству объектов озеленения на территории Кировского района	10 173,300
936	05	03	796 36 15	200	Закупка товаров, работ и услуг для государственных (муниципальных) нужд	10 173,300

936	05	03	796 36 15	240	Иные закупки товаров, работ и услуг для государственных (муниципальных) нужд	10 173,300
936	05	03	796 36 15	244	Прочая закупка товаров, работ и услуг для муниципальных нужд	10 173,300
936	05	03	796 36 17		Прочие мероприятия по благоустройству городских округов и поселений на территории Кировского района	2 570,213
936	05	03	796 36 17	200	Закупка товаров, работ и услуг для государственных (муниципальных) нужд	2 570,213
936	05	03	796 36 17	240	Иные закупки товаров, работ и услуг для государственных (муниципальных) нужд	2 570,213
936	05	03	796 36 17	244	Прочая закупка товаров, работ и услуг для муниципальных нужд	2 570,213
936	05	03	796 36 18		Мероприятия по благоустройству мест массового отдыха у воды на территории Кировского района	662,000
936	05	03	796 36 18	200	Закупка товаров, работ и услуг для государственных (муниципальных) нужд	662,000
936	05	03	796 36 18	240	Иные закупки товаров, работ и услуг для государственных (муниципальных) нужд	662,000
936	05	03	796 36 18	244	Прочая закупка товаров, работ и услуг для муниципальных нужд	662,000
936	05	03	797 00 00		Долгосрочные целевые программы	4 008,800
936	05	03	797 06 00		Долгосрочная целевая программа «Организация и обустройство мест массового отдыха жителей города Перми»	4 008,800
936	05	03	797 06 01		Содержание и паспортизация мест массового отдыха	4 008,800
936	05	03	797 06 01	200	Закупка товаров, работ и услуг для государственных (муниципальных) нужд	4 008,800
936	05	03	797 06 01	240	Иные закупки товаров, работ и услуг для государственных (муниципальных) нужд	4 008,800
936	05	03	797 06 01	244	Прочая закупка товаров, работ и услуг для муниципальных нужд	4 008,800
936	05	05			Другие вопросы в области жилищно-коммунального хозяйства	10 885,600
936	05	05	796 00 00		Ведомственные целевые программы	10 885,600
936	05	05	796 36 00		Ведомственная целевая программа «Развитие Кировского района города Перми»	10 885,600
936	05	05	796 36 16		Обеспечение деятельности подведомственных учреждений на территории Кировского района	10 885,600
936	05	05	796 36 16	100	Расходы на выплаты персоналу в целях обеспечения выполнения функций государственными (муниципальными) органами, казенными учреждениями, органами управления государственными внебюджетными фондами	7 042,000
936	05	05	796 36 16	110	Расходы на выплаты персоналу казенных учреждений	7 042,000
936	05	05	796 36 16	111	Фонд оплаты труда и страховые взносы	7 042,000
936	05	05	796 36 16	200	Закупка товаров, работ и услуг для государственных (муниципальных) нужд	3 832,300
936	05	05	796 36 16	240	Иные закупки товаров, работ и услуг для государственных (муниципальных) нужд	3 832,300
936	05	05	796 36 16	244	Прочая закупка товаров, работ и услуг для муниципальных нужд	3 832,300
936	05	05	796 36 16	800	Иные бюджетные ассигнования	11,300
936	05	05	796 36 16	850	Уплата налогов, сборов и иных платежей	11,300
936	05	05	796 36 16	851	Уплата налога на имущество организаций и земельного налога	11,300
936	06				Охрана окружающей среды	155,600

936	06	03			Охрана объектов растительного и животного мира и среды их обитания	155,600
936	06	03	796 00 00		Ведомственные целевые программы	155,600
936	06	03	796 36 00		Ведомственная целевая программа «Развитие Кировского района города Перми»	155,600
936	06	03	796 36 21		Природоохранные мероприятия на территории Кировского района	155,600
936	06	03	796 36 21	200	Закупка товаров, работ и услуг для государственных (муниципальных) нужд	155,600
936	06	03	796 36 21	240	Иные закупки товаров, работ и услуг для государственных (муниципальных) нужд	155,600
936	06	03	796 36 21	244	Прочая закупка товаров, работ и услуг для муниципальных нужд	155,600
936	07				Образование	1 805,200
936	07	07			Молодежная политика и оздоровление детей	1 805,200
936	07	07	797 00 00		Долгосрочные целевые программы	1 805,200
936	07	07	797 12 00		Долгосрочная целевая программа «Молодежь города Перми»	1 805,200
936	07	07	797 12 00	200	Закупка товаров, работ и услуг для государственных (муниципальных) нужд	153,500
936	07	07	797 12 00	240	Иные закупки товаров, работ и услуг для государственных (муниципальных) нужд	153,500
936	07	07	797 12 00	244	Прочая закупка товаров, работ и услуг для муниципальных нужд	153,500
936	07	07	797 12 00	600	Предоставление субсидий государственным (муниципальным) бюджетным, автономным учреждениям и иным некоммерческим организациям	1 651,700
936	07	07	797 12 00	630	Субсидии некоммерческим организациям (за исключением государственных (муниципальных)учреждений)	1 651,700
936	08				Культура и кинематография	8 426,100
936	08	01			Культура	8 426,100
936	08	01	796 00 00		Ведомственные целевые программы	8 426,100
936	08	01	796 36 00		Ведомственная целевая программа «Развитие Кировского района города Перми»	8 426,100
936	08	01	796 36 08		Мероприятия в области культуры на территории Кировского района	8 426,100
936	08	01	796 36 08	200	Закупка товаров, работ и услуг для государственных (муниципальных) нужд	2 832,200
936	08	01	796 36 08	240	Иные закупки товаров, работ и услуг для государственных (муниципальных) нужд	2 832,200
936	08	01	796 36 08	244	Прочая закупка товаров, работ и услуг для муниципальных нужд	2 832,200
936	08	01	796 36 08	600	Предоставление субсидий государственным (муниципальным) бюджетным, автономным учреждениям и иным некоммерческим организациям	5 593,900
936	08	01	796 36 08	620	Субсидии автономным учреждениям	5 593,900
936	08	01	796 36 08	621	Субсидии автономным учреждениям на финансовое обеспечение государственного (муниципального) задания на оказание государственных (муниципальных) услуг (выполнение работ)	5 217,700
936	08	01	796 36 08	622	Субсидии автономным учреждениям на иные цели	376,200
936	11				Физическая культура и спорт	10 317,973
936	11	02			Массовый спорт	10 317,973
936	11	02	796 00 00		Ведомственные целевые программы	7 723,573
936	11	02	796 36 00		Ведомственная целевая программа «Развитие Кировского района города Перми»	7 723,573

936	11	02	796 36 09		Мероприятия в области физической культуры и спорта на территории Кировского района	7 723,573
936	11	02	796 36 09	600	Предоставление субсидий государственным (муниципальным) бюджетным, автономным учреждениям и иным некоммерческим организациям	7 723,573
936	11	02	796 36 09	620	Субсидии автономным учреждениям	7 723,573
936	11	02	796 36 09	621	Субсидии автономным учреждениям на финансовое обеспечение государственного (муниципального) задания на оказание государственных (муниципальных) услуг (выполнение работ)	7 723,573
936	11	02	797 00 00		Долгосрочные целевые программы	2 594,400
936	11	02	797 04 00		Долгосрочная целевая программа «Развитие физической культуры и спорта в городе Перми»	2 594,400
936	11	02	797 04 00	200	Закупка товаров, работ и услуг для государственных (муниципальных) нужд	2 594,400
936	11	02	797 04 00	240	Иные закупки товаров, работ и услуг для государственных (муниципальных) нужд	2 594,400
936	11	02	797 04 00	244	Прочая закупка товаров, работ и услуг для муниципальных нужд	2 594,400
937					Администрация Орджоникидзевского района	271 441,194
937	01				Общегосударственные вопросы	44 311,405
937	01	04			Функционирование Правительства Российской Федерации, высших исполнительных органов государственной власти субъектов Российской Федерации, местных администраций	32 052,100
937	01	04	521 00 00		Межбюджетные трансферты	1 002,800
937	01	04	521 02 00		Субвенции местным бюджетам для финансового обеспечения расходных обязательств муниципальных образований по переданным для осуществления органам местного самоуправления государственным полномочиям	1 002,800
937	01	04	521 02 05		Субвенции на образование комиссий по делам несовершеннолетних и защите их прав и организацию их деятельности	1 002,800
937	01	04	521 02 05	100	Расходы на выплаты персоналу в целях обеспечения выполнения функций государственными (муниципальными) органами, казенными учреждениями, органами управления государственными внебюджетными фондами	879,700
937	01	04	521 02 05	120	Расходы на выплаты персоналу государственных (муниципальных) органов	879,700
937	01	04	521 02 05	121	Фонд оплаты труда и страховые взносы	879,700
937	01	04	521 02 05	200	Закупка товаров, работ и услуг для государственных (муниципальных) нужд	123,100
937	01	04	521 02 05	240	Иные закупки товаров, работ и услуг для государственных (муниципальных) нужд	123,100
937	01	04	521 02 05	244	Прочая закупка товаров, работ и услуг для муниципальных нужд	123,100
937	01	04	796 00 00		Ведомственные целевые программы	31 049,300
937	01	04	796 37 00		Ведомственная целевая программа «Развитие Орджоникидзевского района города Перми»	31 049,300
937	01	04	796 37 01		Руководство и управление в сфере установленных функций органов городского самоуправления города Перми на территории Орджоникидзевского района	31 049,300
937	01	04	796 37 01	100	Расходы на выплаты персоналу в целях обеспечения выполнения функций государственными (муниципальными) органами, казенными учреждениями, органами управления государственными внебюджетными фондами	25 012,000

937	01	04	796 37 01	120	Расходы на выплаты персоналу государственных (муниципальных) органов	25 012,000
937	01	04	796 37 01	121	Фонд оплаты труда и страховые взносы	25 009,000
937	01	04	796 37 01	122	Иные выплаты персоналу, за исключением фонда оплаты труда	3,000
937	01	04	796 37 01	200	Закупка товаров, работ и услуг для государственных (муниципальных) нужд	5 530,800
937	01	04	796 37 01	240	Иные закупки товаров, работ и услуг для государственных (муниципальных) нужд	5 530,800
937	01	04	796 37 01	244	Прочая закупка товаров, работ и услуг для муниципальных нужд	5 530,800
937	01	04	796 37 01	800	Иные бюджетные ассигнования	506,500
937	01	04	796 37 01	850	Уплата налогов, сборов и иных платежей	506,500
937	01	04	796 37 01	851	Уплата налога на имущество организаций и земельного налога	466,500
937	01	04	796 37 01	852	Уплата прочих налогов, сборов и иных платежей	40,000
937	01	13			Другие общегосударственные вопросы	12 259,305
937	01	13	001 00 00		Руководство и управление в сфере установленных функций	3 100,000
937	01	13	001 38 00		Государственная регистрация актов гражданского состояния	3 100,000
937	01	13	001 38 00	100	Расходы на выплаты персоналу в целях обеспечения выполнения функций государственными (муниципальными) органами, казенными учреждениями, органами управления государственными внебюджетными фондами	1 707,700
937	01	13	001 38 00	120	Расходы на выплаты персоналу государственных (муниципальных) органов	1 707,700
937	01	13	001 38 00	121	Фонд оплаты труда и страховые взносы	1 707,700
937	01	13	001 38 00	200	Закупка товаров, работ и услуг для государственных (муниципальных) нужд	1 392,300
937	01	13	001 38 00	240	Иные закупки товаров, работ и услуг для государственных (муниципальных) нужд	1 392,300
937	01	13	001 38 00	244	Прочая закупка товаров, работ и услуг для муниципальных нужд	1 392,300
937	01	13	780 00 00		Развитие микрорайонов города Перми	0,005
937	01	13	780 01 00		Мероприятия по развитию микрорайонов города Перми	0,005
937	01	13	780 01 00	200	Закупка товаров, работ и услуг для государственных (муниципальных) нужд	0,005
937	01	13	780 01 00	240	Иные закупки товаров, работ и услуг для государственных (муниципальных) нужд	0,005
937	01	13	780 01 00	244	Прочая закупка товаров, работ и услуг для муниципальных нужд	0,005
937	01	13	796 00 00		Ведомственные целевые программы	8 139,900
937	01	13	796 37 00		Ведомственная целевая программа «Развитие Орджоникидзевского района города Перми»	8 139,900
937	01	13	796 37 02		Оказание содействия органам территориального общественного самоуправления (ОТОС) на территории Орджоникидзевского района	3 341,400
937	01	13	796 37 02	600	Предоставление субсидий государственным (муниципальным) бюджетным, автономным учреждениям и иным некоммерческим организациям	3 341,400
937	01	13	796 37 02	630	Субсидии некоммерческим организациям (за исключением государственных (муниципальных)учреждений)	3 341,400
937	01	13	796 37 03		Средства на содержание общественных центров на территории Орджоникидзевского района	4 418,100

937	01	13	796 37 03	200	Закупка товаров, работ и услуг для государственных (муниципальных) нужд	4 418,100
937	01	13	796 37 03	240	Иные закупки товаров, работ и услуг для государственных (муниципальных) нужд	4 418,100
937	01	13	796 37 03	244	Прочая закупка товаров, работ и услуг для муниципальных нужд	4 418,100
937	01	13	796 37 04		Оказание содействия советам ветеранов войны, труда ВС и правоохранительных органов на территории Орджоникидзевского района	380,400
937	01	13	796 37 04	800	Иные бюджетные ассигнования	380,400
937	01	13	796 37 04	810	Субсидии юридическим лицам (кроме государственных (муниципальных) учреждений) и физическим лицам - производителям товаров, работ, услуг	380,400
937	01	13	797 00 00		Долгосрочные целевые программы	1 019,400
937	01	13	797 13 00		Долгосрочная целевая программа по развитию взаимодействия органов городского самоуправления и некоммерческих организаций в городе Перми «Общественное участие» на 2010-2012 годы	1 019,400
937	01	13	797 13 00	200	Закупка товаров, работ и услуг для государственных (муниципальных) нужд	1 019,400
937	01	13	797 13 00	240	Иные закупки товаров, работ и услуг для государственных (муниципальных) нужд	1 019,400
937	01	13	797 13 00	244	Прочая закупка товаров, работ и услуг для муниципальных нужд	1 019,400
937	03				Национальная безопасность и правоохранительная деятельность	2 056,000
937	03	09			Защита населения и территории от чрезвычайных ситуаций природного и техногенного характера, гражданская оборона	46,000
937	03	09	796 00 00		Ведомственные целевые программы	46,000
937	03	09	796 37 00		Ведомственная целевая программа «Развитие Орджоникидзевского района города Перми»	46,000
937	03	09	796 37 05		Подготовка населения и организаций к действиям в чрезвычайной ситуации в мирное и военное время на территории Орджоникидзевского района	46,000
937	03	09	796 37 05	200	Закупка товаров, работ и услуг для государственных (муниципальных) нужд	46,000
937	03	09	796 37 05	240	Иные закупки товаров, работ и услуг для государственных (муниципальных) нужд	46,000
937	03	09	796 37 05	244	Прочая закупка товаров, работ и услуг для муниципальных нужд	46,000
937	03	14			Другие вопросы в области национальной безопасности и правоохранительной деятельности	2 010,000
937	03	14	797 00 00		Долгосрочные целевые программы	2 010,000
937	03	14	797 14 00		Долгосрочная целевая программа «Обеспечение первичных мер пожарной безопасности на территории города Перми на 2010 - 2012 годы»	2 010,000
937	03	14	797 14 00	200	Закупка товаров, работ и услуг для государственных (муниципальных) нужд	2 010,000
937	03	14	797 14 00	240	Иные закупки товаров, работ и услуг для государственных (муниципальных) нужд	2 010,000
937	03	14	797 14 00	244	Прочая закупка товаров, работ и услуг для муниципальных нужд	2 010,000
937	04				Национальная экономика	173 176,157
937	04	09			Дорожное хозяйство (дорожные фонды)	172 215,296
937	04	09	796 00 00		Ведомственные целевые программы	172 215,296

937	04	09	796 37 00		Ведомственная целевая программа «Развитие Орджоникидзевского района города Перми»	168 089,096
937	04	09	796 37 14		Содержание автомобильных дорог и инженерных сооружений на них на территории Орджоникидзевского района	166 033,096
937	04	09	796 37 14	200	Закупка товаров, работ и услуг для государственных (муниципальных) нужд	166 033,096
937	04	09	796 37 14	240	Иные закупки товаров, работ и услуг для государственных (муниципальных) нужд	166 033,096
937	04	09	796 37 14	244	Прочая закупка товаров, работ и услуг для муниципальных нужд	166 033,096
937	04	09	796 37 19		Содержание и ремонт остановочных комплексов на территории Орджоникидзевского района	2 056,000
937	04	09	796 37 19	200	Закупка товаров, работ и услуг для государственных (муниципальных) нужд	2 056,000
937	04	09	796 37 19	240	Иные закупки товаров, работ и услуг для государственных (муниципальных) нужд	2 056,000
937	04	09	796 37 19	244	Прочая закупка товаров, работ и услуг для муниципальных нужд	2 056,000
937	04	09	796 12 00		Ведомственная целевая программа «Обустройство подходов к объектам социальной сферы в 2009-2012 годах»	4 126,200
937	04	09	796 12 00	200	Закупка товаров, работ и услуг для государственных (муниципальных) нужд	4 126,200
937	04	09	796 12 00	240	Иные закупки товаров, работ и услуг для государственных (муниципальных) нужд	4 126,200
937	04	09	796 12 00	243	Закупка товаров, работ, услуг в целях капитального ремонта государственного (муниципального) имущества	4 126,200
937	04	12			Другие вопросы в области национальной экономики	960,861
937	04	12	796 00 00		Ведомственные целевые программы	960,861
937	04	12	796 37 00		Ведомственная целевая программа «Развитие Орджоникидзевского района города Перми»	960,861
937	04	12	796 37 10		Мероприятия по землеустройству и землепользованию на территории Орджоникидзевского района	875,751
937	04	12	796 37 10	200	Закупка товаров, работ и услуг для государственных (муниципальных) нужд	875,751
937	04	12	796 37 10	240	Иные закупки товаров, работ и услуг для государственных (муниципальных) нужд	875,751
937	04	12	796 37 10	244	Прочая закупка товаров, работ и услуг для муниципальных нужд	875,751
937	04	12	796 37 11		Мероприятия по развитию потребительского рынка на территории Орджоникидзевского района	85,110
937	04	12	796 37 11	200	Закупка товаров, работ и услуг для государственных (муниципальных) нужд	85,110
937	04	12	796 37 11	240	Иные закупки товаров, работ и услуг для государственных (муниципальных) нужд	85,110
937	04	12	796 37 11	244	Прочая закупка товаров, работ и услуг для муниципальных нужд	85,110
937	05				Жилищно-коммунальное хозяйство	27 777,032
937	05	03			Благоустройство	17 589,232
937	05	03	780 00 00		Развитие микрорайонов города Перми	91,037
937	05	03	780 01 00		Мероприятия по развитию микрорайонов города Перми	91,037
937	05	03	780 01 00	200	Закупка товаров, работ и услуг для государственных (муниципальных) нужд	91,037
937	05	03	780 01 00	240	Иные закупки товаров, работ и услуг для государственных (муниципальных) нужд	91,037
937	05	03	780 01 00	244	Прочая закупка товаров, работ и услуг для муниципальных нужд	91,037

937	05	03	796 00 00		Ведомственные целевые программы	14 261,495
937	05	03	796 37 00		Ведомственная целевая программа «Развитие Орджоникидзевского района города Перми»	14 261,495
937	05	03	796 37 15		Мероприятия по благоустройству объектов озеленения на территории Орджоникидзевского района	2 905,752
937	05	03	796 37 15	200	Закупка товаров, работ и услуг для государственных (муниципальных) нужд	2 905,752
937	05	03	796 37 15	240	Иные закупки товаров, работ и услуг для государственных (муниципальных) нужд	2 905,752
937	05	03	796 37 15	244	Прочая закупка товаров, работ и услуг для муниципальных нужд	2 905,752
937	05	03	796 37 17		Прочие мероприятия по благоустройству городских округов и поселений на территории Орджоникидзевского района	9 883,287
937	05	03	796 37 17	200	Закупка товаров, работ и услуг для государственных (муниципальных) нужд	9 883,287
937	05	03	796 37 17	240	Иные закупки товаров, работ и услуг для государственных (муниципальных) нужд	9 883,287
937	05	03	796 37 17	244	Прочая закупка товаров, работ и услуг для муниципальных нужд	9 883,287
937	05	03	796 37 18		Мероприятия по благоустройству мест массового отдыха у воды на территории Орджоникидзевского района	1 472,456
937	05	03	796 37 18	200	Закупка товаров, работ и услуг для государственных (муниципальных) нужд	1 472,456
937	05	03	796 37 18	240	Иные закупки товаров, работ и услуг для государственных (муниципальных) нужд	1 472,456
937	05	03	796 37 18	244	Прочая закупка товаров, работ и услуг для муниципальных нужд	1 472,456
937	05	03	797 00 00		Долгосрочные целевые программы	3 236,700
937	05	03	797 06 00		Долгосрочная целевая программа «Организация и обустройство мест массового отдыха жителей города Перми»	3 236,700
937	05	03	797 06 01		Содержание и паспортизация мест массового отдыха	3 236,700
937	05	03	797 06 01	200	Закупка товаров, работ и услуг для государственных (муниципальных) нужд	3 236,700
937	05	03	797 06 01	240	Иные закупки товаров, работ и услуг для государственных (муниципальных) нужд	3 236,700
937	05	03	797 06 01	244	Прочая закупка товаров, работ и услуг для муниципальных нужд	3 236,700
937	05	05			Другие вопросы в области жилищно-коммунального хозяйства	10 187,800
937	05	05	796 00 00		Ведомственные целевые программы	10 187,800
937	05	05	796 37 00		Ведомственная целевая программа «Развитие Орджоникидзевского района города Перми»	10 187,800
937	05	05	796 37 16		Обеспечение деятельности подведомственных учреждений на территории Орджоникидзевского района	10 187,800
937	05	05	796 37 16	100	Расходы на выплаты персоналу в целях обеспечения выполнения функций государственными (муниципальными) органами, казенными учреждениями, органами управления государственными внебюджетными фондами	6 616,900
937	05	05	796 37 16	110	Расходы на выплаты персоналу казенных учреждений	6 616,900
937	05	05	796 37 16	111	Фонд оплаты труда и страховые взносы	6 616,900
937	05	05	796 37 16	200	Закупка товаров, работ и услуг для государственных (муниципальных) нужд	3 563,200
937	05	05	796 37 16	240	Иные закупки товаров, работ и услуг для государственных (муниципальных) нужд	3 563,200

937	05	05	796 37 16	244	Прочая закупка товаров, работ и услуг для муниципальных нужд	3 563,200
937	05	05	796 37 16	800	Иные бюджетные ассигнования	7,700
937	05	05	796 37 16	850	Уплата налогов, сборов и иных платежей	7,700
937	05	05	796 37 16	851	Уплата налога на имущество организаций и земельного налога	7,700
937	06				Охрана окружающей среды	155,600
937	06	03			Охрана объектов растительного и животного мира и среды их обитания	155,600
937	06	03	796 00 00		Ведомственные целевые программы	155,600
937	06	03	796 37 00		Ведомственная целевая программа «Развитие Орджоникидзевского района города Перми»	155,600
937	06	03	796 37 21		Природоохранные мероприятия на территории Орджоникидзевского района	155,600
937	06	03	796 37 21	200	Закупка товаров, работ и услуг для государственных (муниципальных) нужд	155,600
937	06	03	796 37 21	240	Иные закупки товаров, работ и услуг для государственных (муниципальных) нужд	155,600
937	06	03	796 37 21	244	Прочая закупка товаров, работ и услуг для муниципальных нужд	155,600
937	07				Образование	1 794,300
937	07	07			Молодежная политика и оздоровление детей	1 794,300
937	07	07	797 00 00		Долгосрочные целевые программы	1 794,300
937	07	07	797 12 00		Долгосрочная целевая программа «Молодежь города Перми»	1 794,300
937	07	07	797 12 00	200	Закупка товаров, работ и услуг для государственных (муниципальных) нужд	153,500
937	07	07	797 12 00	240	Иные закупки товаров, работ и услуг для государственных (муниципальных) нужд	153,500
937	07	07	797 12 00	244	Прочая закупка товаров, работ и услуг для муниципальных нужд	153,500
937	07	07	797 12 00	600	Предоставление субсидий государственным (муниципальным) бюджетным, автономным учреждениям и иным некоммерческим организациям	1 640,800
937	07	07	797 12 00	630	Субсидии некоммерческим организациям (за исключением государственных (муниципальных)учреждений)	1 640,800
937	08				Культура и кинематография	19 764,300
937	08	01			Культура	19 764,300
937	08	01	796 00 00		Ведомственные целевые программы	19 764,300
937	08	01	796 37 00		Ведомственная целевая программа «Развитие Орджоникидзевского района города Перми»	19 764,300
937	08	01	796 37 08		Мероприятия в области культуры на территории Орджоникидзевского района	19 764,300
937	08	01	796 37 08	200	Закупка товаров, работ и услуг для государственных (муниципальных) нужд	574,000
937	08	01	796 37 08	240	Иные закупки товаров, работ и услуг для государственных (муниципальных) нужд	574,000
937	08	01	796 37 08	244	Прочая закупка товаров, работ и услуг для муниципальных нужд	574,000
937	08	01	796 37 08	600	Предоставление субсидий государственным (муниципальным) бюджетным, автономным учреждениям и иным некоммерческим организациям	19 190,300
937	08	01	796 37 08	610	Субсидии бюджетным учреждениям	7 941,900
937	08	01	796 37 08	611	Субсидии бюджетным учреждениям на финансовое обеспечение государственного (муниципального)задания на оказание государственных (муниципальных) услуг (выполнение работ)	7 157,500

937	08	01	796 37 08	612	Субсидии бюджетным учреждениям на иные цели	784,400
937	08	01	796 37 08	620	Субсидии автономным учреждениям	11 248,400
937	08	01	796 37 08	621	Субсидии автономным учреждениям на финансовое обеспечение государственного (муниципального) задания на оказание государственных (муниципальных) услуг (выполнение работ)	10 313,200
937	08	01	796 37 08	622	Субсидии автономным учреждениям на иные цели	935,200
937	11				Физическая культура и спорт	2 406,400
937	11	02			Массовый спорт	2 406,400
937	11	02	780 00 00		Развитие микрорайонов города Перми	0,100
937	11	02	780 01 00		Мероприятия по развитию микрорайонов города Перми	0,100
937	11	02	780 01 00	200	Закупка товаров, работ и услуг для государственных (муниципальных) нужд	0,100
937	11	02	780 01 00	240	Иные закупки товаров, работ и услуг для государственных (муниципальных) нужд	0,100
937	11	02	780 01 00	244	Прочая закупка товаров, работ и услуг для муниципальных нужд	0,100
937	11	02	797 00 00		Долгосрочные целевые программы	2 406,300
937	11	02	797 04 00		Долгосрочная целевая программа «Развитие физической культуры и спорта в городе Перми»	2 406,300
937	11	02	797 04 00	200	Закупка товаров, работ и услуг для государственных (муниципальных) нужд	2 406,300
937	11	02	797 04 00	240	Иные закупки товаров, работ и услуг для государственных (муниципальных) нужд	2 406,300
937	11	02	797 04 00	244	Прочая закупка товаров, работ и услуг для муниципальных нужд	2 406,300
938					Администрация п. Н. Ляды	52 376,923
938	01				Общегосударственные вопросы	11 251,800
938	01	04			Функционирование Правительства Российской Федерации, высших исполнительных органов государственной власти субъектов Российской Федерации, местных администраций	10 034,300
938	01	04	796 00 00		Ведомственные целевые программы	10 034,300
938	01	04	796 38 00		Ведомственная целевая программа «Развитие поселка Новые Ляды»	10 034,300
938	01	04	796 38 01		Руководство и управление в сфере установленных функций органов городского самоуправления города Перми на территории п.Новые Ляды	10 034,300
938	01	04	796 38 01	100	Расходы на выплаты персоналу в целях обеспечения выполнения функций государственными (муниципальными) органами, казенными учреждениями, органами управления государственными внебюджетными фондами	6 965,500
938	01	04	796 38 01	120	Расходы на выплаты персоналу государственных (муниципальных) органов	6 965,500
938	01	04	796 38 01	121	Фонд оплаты труда и страховые взносы	6 964,800
938	01	04	796 38 01	122	Иные выплаты персоналу, за исключением фонда оплаты труда	0,700
938	01	04	796 38 01	200	Закупка товаров, работ и услуг для государственных (муниципальных) нужд	2 826,900
938	01	04	796 38 01	240	Иные закупки товаров, работ и услуг для государственных (муниципальных) нужд	2 826,900
938	01	04	796 38 01	244	Прочая закупка товаров, работ и услуг для муниципальных нужд	2 826,900
938	01	04	796 38 01	800	Иные бюджетные ассигнования	241,900
938	01	04	796 38 01	850	Уплата налогов, сборов и иных платежей	241,900
938	01	04	796 38 01	851	Уплата налога на имущество организаций и земельного налога	221,900

938	01	04	796 38 01	852	Уплата прочих налогов, сборов и иных платежей	20,000
938	01	13			Другие общегосударственные вопросы	1 217,500
938	01	13	001 00 00		Руководство и управление в сфере установленных функций	850,000
938	01	13	001 38 00		Государственная регистрация актов гражданского состояния	850,000
938	01	13	001 38 00	100	Расходы на выплаты персоналу в целях обеспечения выполнения функций государственными (муниципальными) органами, казенными учреждениями, органами управления государственными внебюджетными фондами	155,900
938	01	13	001 38 00	120	Расходы на выплаты персоналу государственных (муниципальных) органов	155,900
938	01	13	001 38 00	121	Фонд оплаты труда и страховые взносы	155,900
938	01	13	001 38 00	200	Закупка товаров, работ и услуг для государственных (муниципальных) нужд	694,100
938	01	13	001 38 00	240	Иные закупки товаров, работ и услуг для государственных (муниципальных) нужд	694,100
938	01	13	001 38 00	244	Прочая закупка товаров, работ и услуг для муниципальных нужд	694,100
938	01	13	796 00 00		Ведомственные целевые программы	367,500
938	01	13	796 38 00		Ведомственная целевая программа «Развитие поселка Новые Ляды»	367,500
938	01	13	796 38 02		Оказание содействия органам территориального общественного самоуправления (ОТОС) на территории п.Новые Ляды	238,300
938	01	13	796 38 02	600	Предоставление субсидий государственным (муниципальным) бюджетным, автономным учреждениям и иным некоммерческим организациям	238,300
938	01	13	796 38 02	630	Субсидии некоммерческим организациям (за исключением государственных (муниципальных)учреждений)	238,300
938	01	13	796 38 04		Оказание содействия советам ветеранов войны, труда ВС и правоохранительных органов на территории п.Новые Ляды	129,200
938	01	13	796 38 04	800	Иные бюджетные ассигнования	129,200
938	01	13	796 38 04	810	Субсидии юридическим лицам (кроме государственных (муниципальных) учреждений) и физическим лицам - производителям товаров, работ, услуг	129,200
938	03				Национальная безопасность и правоохранительная деятельность	162,700
938	03	09			Защита населения и территории от чрезвычайных ситуаций природного и техногенного характера, гражданская оборона	32,700
938	03	09	796 00 00		Ведомственные целевые программы	32,700
938	03	09	796 38 00		Ведомственная целевая программа «Развитие поселка Новые Ляды»	32,700
938	03	09	796 38 05		Подготовка населения и организаций к действиям в чрезвычайной ситуации в мирное и военное время на территории п.Новые Ляды	32,700
938	03	09	796 38 05	200	Закупка товаров, работ и услуг для государственных (муниципальных) нужд	32,700
938	03	09	796 38 05	240	Иные закупки товаров, работ и услуг для государственных (муниципальных) нужд	32,700
938	03	09	796 38 05	244	Прочая закупка товаров, работ и услуг для муниципальных нужд	32,700
938	03	14			Другие вопросы в области национальной безопасности и правоохранительной деятельности	130,000

938	03	14	797 00 00		Долгосрочные целевые программы	130,000
938	03	14	797 14 00		Долгосрочная целевая программа «Обеспечение первичных мер пожарной безопасности на территории города Перми на 2010 - 2012 годы»	130,000
938	03	14	797 14 00	200	Закупка товаров, работ и услуг для государственных (муниципальных) нужд	130,000
938	03	14	797 14 00	240	Иные закупки товаров, работ и услуг для государственных (муниципальных) нужд	130,000
938	03	14	797 14 00	244	Прочая закупка товаров, работ и услуг для муниципальных нужд	130,000
938	04				Национальная экономика	24 871,517
938	04	09			Дорожное хозяйство (дорожные фонды)	24 795,017
938	04	09	796 00 00		Ведомственные целевые программы	24 795,017
938	04	09	796 38 00		Ведомственная целевая программа «Развитие поселка Новые Ляды»	17 268,600
938	04	09	796 38 14		Содержание автомобильных дорог и инженерных сооружений на них на территории п.Новые Ляды	17 198,900
938	04	09	796 38 14	200	Закупка товаров, работ и услуг для государственных (муниципальных) нужд	17 198,900
938	04	09	796 38 14	240	Иные закупки товаров, работ и услуг для государственных (муниципальных) нужд	17 198,900
938	04	09	796 38 14	244	Прочая закупка товаров, работ и услуг для муниципальных нужд	17 198,900
938	04	09	796 38 19		Содержание и ремонт остановочных комплексов на территории п.Новые Ляды	69,700
938	04	09	796 38 19	200	Закупка товаров, работ и услуг для государственных (муниципальных) нужд	69,700
938	04	09	796 38 19	240	Иные закупки товаров, работ и услуг для государственных (муниципальных) нужд	69,700
938	04	09	796 38 19	244	Прочая закупка товаров, работ и услуг для муниципальных нужд	69,700
938	04	09	796 12 00		Ведомственная целевая программа «Обустройство подходов к объектам социальной сферы в 2009-2012 годах»	7 526,417
938	04	09	796 12 00	200	Закупка товаров, работ и услуг для государственных (муниципальных) нужд	7 526,417
938	04	09	796 12 00	240	Иные закупки товаров, работ и услуг для государственных (муниципальных) нужд	7 526,417
938	04	09	796 12 00	243	Закупка товаров, работ, услуг в целях капитального ремонта государственного (муниципального) имущества	7 526,417
938	04	12			Другие вопросы в области национальной экономики	76,500
938	04	12	796 00 00		Ведомственные целевые программы	76,500
938	04	12	796 38 00		Ведомственная целевая программа «Развитие поселка Новые Ляды»	76,500
938	04	12	796 38 10		Мероприятия по землеустройству и землепользованию на территории п.Новые Ляды	64,000
938	04	12	796 38 10	200	Закупка товаров, работ и услуг для государственных (муниципальных) нужд	64,000
938	04	12	796 38 10	240	Иные закупки товаров, работ и услуг для государственных (муниципальных) нужд	64,000
938	04	12	796 38 10	244	Прочая закупка товаров, работ и услуг для муниципальных нужд	64,000
938	04	12	796 38 11		Мероприятия по развитию потребительского рынка на территории п.Новые Ляды	12,500
938	04	12	796 38 11	200	Закупка товаров, работ и услуг для государственных (муниципальных) нужд	12,500
938	04	12	796 38 11	240	Иные закупки товаров, работ и услуг для государственных (муниципальных) нужд	12,500

938	04	12	796 38 11	244	Прочая закупка товаров, работ и услуг для муниципальных нужд	12,500
938	05				Жилищно-коммунальное хозяйство	12 604,506
938	05	03			Благоустройство	6 960,806
938	05	03	796 00 00		Ведомственные целевые программы	6 201,006
938	05	03	796 38 00		Ведомственная целевая программа «Развитие поселка Новые Ляды»	6 201,006
938	05	03	796 38 15		Мероприятия по благоустройству объектов озеленения на территории п.Новые Ляды	4 991,600
938	05	03	796 38 15	200	Закупка товаров, работ и услуг для государственных (муниципальных) нужд	4 991,600
938	05	03	796 38 15	240	Иные закупки товаров, работ и услуг для государственных (муниципальных) нужд	4 991,600
938	05	03	796 38 15	244	Прочая закупка товаров, работ и услуг для муниципальных нужд	4 991,600
938	05	03	796 38 17		Прочие мероприятия по благоустройству городских округов и поселений на территории п.Новые Ляды	410,106
938	05	03	796 38 17	200	Закупка товаров, работ и услуг для государственных (муниципальных) нужд	410,106
938	05	03	796 38 17	240	Иные закупки товаров, работ и услуг для государственных (муниципальных) нужд	410,106
938	05	03	796 38 17	244	Прочая закупка товаров, работ и услуг для муниципальных нужд	410,106
938	05	03	796 38 18		Мероприятия по благоустройству мест массового отдыха у воды на территории п.Новые Ляды	799,300
938	05	03	796 38 18	200	Закупка товаров, работ и услуг для государственных (муниципальных) нужд	799,300
938	05	03	796 38 18	240	Иные закупки товаров, работ и услуг для государственных (муниципальных) нужд	799,300
938	05	03	796 38 18	244	Прочая закупка товаров, работ и услуг для муниципальных нужд	799,300
938	05	03	797 00 00		Долгосрочные целевые программы	759,800
938	05	03	797 06 00		Долгосрочная целевая программа «Организация и обустройство мест массового отдыха жителей города Перми»	759,800
938	05	03	797 06 01		Содержание и паспортизация мест массового отдыха	759,800
938	05	03	797 06 01	200	Закупка товаров, работ и услуг для государственных (муниципальных) нужд	759,800
938	05	03	797 06 01	240	Иные закупки товаров, работ и услуг для государственных (муниципальных) нужд	759,800
938	05	03	797 06 01	244	Прочая закупка товаров, работ и услуг для муниципальных нужд	759,800
938	05	05			Другие вопросы в области жилищно-коммунального хозяйства	5 643,700
938	05	05	796 00 00		Ведомственные целевые программы	5 643,700
938	05	05	796 38 00		Ведомственная целевая программа «Развитие поселка Новые Ляды»	5 643,700
938	05	05	796 38 16		Обеспечение деятельности подведомственных учреждений на территории п.Новые Ляды	5 643,700
938	05	05	796 38 16	100	Расходы на выплаты персоналу в целях обеспечения выполнения функций государственными (муниципальными) органами, казенными учреждениями, органами управления государственными внебюджетными фондами	4 055,400
938	05	05	796 38 16	110	Расходы на выплаты персоналу казенных учреждений	4 055,400
938	05	05	796 38 16	111	Фонд оплаты труда и страховые взносы	4 055,400
938	05	05	796 38 16	200	Закупка товаров, работ и услуг для государственных (муниципальных) нужд	1 449,800

938	05	05	796 38 16	240	Иные закупки товаров, работ и услуг для государственных (муниципальных) нужд	1 449,800
938	05	05	796 38 16	244	Прочая закупка товаров, работ и услуг для муниципальных нужд	1 449,800
938	05	05	796 38 16	800	Иные бюджетные ассигнования	138,500
938	05	05	796 38 16	850	Уплата налогов, сборов и иных платежей	138,500
938	05	05	796 38 16	851	Уплата налога на имущество организаций и земельного налога	138,500
938	07				Образование	240,400
938	07	07			Молодежная политика и оздоровление детей	240,400
938	07	07	797 00 00		Долгосрочные целевые программы	240,400
938	07	07	797 12 00		Долгосрочная целевая программа «Молодежь города Перми»	240,400
938	07	07	797 12 00	200	Закупка товаров, работ и услуг для государственных (муниципальных) нужд	153,500
938	07	07	797 12 00	240	Иные закупки товаров, работ и услуг для государственных (муниципальных) нужд	153,500
938	07	07	797 12 00	244	Прочая закупка товаров, работ и услуг для муниципальных нужд	153,500
938	07	07	797 12 00	600	Предоставление субсидий государственным (муниципальным) бюджетным, автономным учреждениям и иным некоммерческим организациям	86,900
938	07	07	797 12 00	630	Субсидии некоммерческим организациям (за исключением государственных (муниципальных)учреждений)	86,900
938	08				Культура и кинематография	3 036,300
938	08	01			Культура	3 036,300
938	08	01	796 00 00		Ведомственные целевые программы	3 036,300
938	08	01	796 38 00		Ведомственная целевая программа «Развитие поселка Новые Ляды»	3 036,300
938	08	01	796 38 08		Мероприятия в области культуры на территории п.Новые Ляды	3 036,300
938	08	01	796 38 08	200	Закупка товаров, работ и услуг для государственных (муниципальных) нужд	665,400
938	08	01	796 38 08	240	Иные закупки товаров, работ и услуг для государственных (муниципальных) нужд	665,400
938	08	01	796 38 08	244	Прочая закупка товаров, работ и услуг для муниципальных нужд	665,400
938	08	01	796 38 08	600	Предоставление субсидий государственным (муниципальным) бюджетным, автономным учреждениям и иным некоммерческим организациям	2 370,900
938	08	01	796 38 08	610	Субсидии бюджетным учреждениям	2 370,900
938	08	01	796 38 08	611	Субсидии бюджетным учреждениям на финансовое обеспечение государственного (муниципального)задания на оказание государственных (муниципальных) услуг (выполнение работ)	2 156,700
938	08	01	796 38 08	612	Субсидии бюджетным учреждениям на иные цели	214,200
938	11				Физическая культура и спорт	209,700
938	11	02			Массовый спорт	209,700
938	11	02	797 00 00		Долгосрочные целевые программы	209,700
938	11	02	797 04 00		Долгосрочная целевая программа «Развитие физической культуры и спорта в городе Перми»	209,700
938	11	02	797 04 00	200	Закупка товаров, работ и услуг для государственных (муниципальных) нужд	209,700
938	11	02	797 04 00	240	Иные закупки товаров, работ и услуг для государственных (муниципальных) нужд	209,700
938	11	02	797 04 00	244	Прочая закупка товаров, работ и услуг для муниципальных нужд	209,700

942					Управление жилищно-коммунального хозяйства администрации города Перми	556 510,937
942	05				Жилищно-коммунальное хозяйство	556 510,937
942	05	01			Жилищное хозяйство	425 160,612
942	05	01	098 00 00		Обеспечение мероприятий по капитальному ремонту многоквартирных домов и переселению граждан из аварийного жилищного фонда	314 124,790
942	05	01	098 01 00		Обеспечение мероприятий по капитальному ремонту многоквартирных домов и переселению граждан из аварийного жилищного фонда за счет средств, поступивших от государственной корпорации - Фонда содействия реформированию жилищно-коммунального хозяйства	147 508,401
942	05	01	098 01 01		Обеспечение мероприятий по капитальному ремонту многоквартирных домов	147 508,401
942	05	01	098 01 01	800	Иные бюджетные ассигнования	147 508,401
942	05	01	098 01 01	810	Субсидии юридическим лицам (кроме государственных (муниципальных) учреждений) и физическим лицам - производителям товаров, работ, услуг	147 508,401
942	05	01	098 02 00		Обеспечение мероприятий по капитальному ремонту многоквартирных домов и переселению граждан из аварийного жилищного фонда за счет средств бюджетов	166 616,389
942	05	01	098 02 01		Обеспечение мероприятий по капитальному ремонту многоквартирных домов	166 616,389
942	05	01	098 02 01	800	Иные бюджетные ассигнования	166 616,389
942	05	01	098 02 01	810	Субсидии юридическим лицам (кроме государственных (муниципальных) учреждений) и физическим лицам - производителям товаров, работ, услуг	166 616,389
942	05	01	350 00 00		Поддержка жилищного хозяйства	2 964,422
942	05	01	350 03 00		Мероприятия в области жилищного хозяйства	128,600
942	05	01	350 03 00	200	Закупка товаров, работ и услуг для государственных (муниципальных) нужд	128,600
942	05	01	350 03 00	240	Иные закупки товаров, работ и услуг для государственных (муниципальных) нужд	128,600
942	05	01	350 03 00	244	Прочая закупка товаров, работ и услуг для муниципальных нужд	128,600
942	05	01	350 05 00		Мероприятия, направленные на приведение специализированного жилищного фонда в соответствие с требованиями законодательства	2 835,822
942	05	01	350 05 00	200	Закупка товаров, работ и услуг для государственных (муниципальных) нужд	2 835,822
942	05	01	350 05 00	240	Иные закупки товаров, работ и услуг для государственных (муниципальных) нужд	2 835,822
942	05	01	350 05 00	243	Закупка товаров, работ, услуг в целях капитального ремонта государственного (муниципального) имущества	2 835,822
942	05	01	797 00 00		Долгосрочные целевые программы	108 071,400
942	05	01	797 11 00		Долгосрочная целевая программа «Энергосбережение и повышение энергетической эффективности города Перми на период 2011 - 2015 гг.»	108 071,400
942	05	01	797 11 00	200	Закупка товаров, работ и услуг для государственных (муниципальных) нужд	3 071,400
942	05	01	797 11 00	240	Иные закупки товаров, работ и услуг для государственных (муниципальных) нужд	3 071,400
942	05	01	797 11 00	244	Прочая закупка товаров, работ и услуг для муниципальных нужд	3 071,400
942	05	01	797 11 00	800	Иные бюджетные ассигнования	105 000,000

942	05	01	797 11 00	810	Субсидии юридическим лицам (кроме государственных (муниципальных) учреждений) и физическим лицам - производителям товаров, работ, услуг	105 000,000
942	05	03			Благоустройство	83 765,330
942	05	03	112 00 00		Бюджетные инвестиции в объекты капитального строительства, не включенные в целевые программы	20 000,000
942	05	03	112 02 00		Строительство объектов общегражданского назначения	20 000,000
942	05	03	112 02 07		Строительство кладбища «Восточное», с крематорием	20 000,000
942	05	03	112 02 07	400	Бюджетные инвестиции	20 000,000
942	05	03	112 02 07	410	Бюджетные инвестиции в объекты государственной (муниципальной) собственности государственным (муниципальным) учреждениям	20 000,000
942	05	03	112 02 07	413	Бюджетные инвестиции в объекты государственной (муниципальной) собственности бюджетным учреждениям вне рамок государственного оборонного заказа	20 000,000
942	05	03	521 00 00		Межбюджетные трансферты	15 495,617
942	05	03	521 01 00		Софинансирование расходных обязательств по исполнению полномочий органов местного самоуправления по вопросам местного значения	15 495,617
942	05	03	521 01 01		Государственная поддержка, предоставляемая местным бюджетам на объекты капитального строительства муниципальной собственности	15 495,617
942	05	03	521 01 01	400	Бюджетные инвестиции	15 495,617
942	05	03	521 01 01	410	Бюджетные инвестиции в объекты государственной (муниципальной) собственности государственным (муниципальным) учреждениям	15 495,617
942	05	03	521 01 01	411	Бюджетные инвестиции в объекты государственной (муниципальной) собственности казенным учреждениям вне рамок государственного оборонного заказа	15 495,617
942	05	03	600 00 00		Благоустройство	44 245,013
942	05	03	600 04 00		Организация и содержание мест захоронения	44 245,013
942	05	03	600 04 01		Содержание и капитальный ремонт мест погребения	35 803,591
942	05	03	600 04 01	200	Закупка товаров, работ и услуг для государственных (муниципальных) нужд	35 803,591
942	05	03	600 04 01	240	Иные закупки товаров, работ и услуг для государственных (муниципальных) нужд	35 803,591
942	05	03	600 04 01	243	Закупка товаров, работ, услуг в целях капитального ремонта государственного (муниципального) имущества	8 112,700
942	05	03	600 04 01	244	Прочая закупка товаров, работ и услуг для муниципальных нужд	27 690,891
942	05	03	600 04 02		Организация перевозок граждан по территории кладбища «Северное» в выходные, праздничные и дни массового посещения кладбища	515,100
942	05	03	600 04 02	200	Закупка товаров, работ и услуг для государственных (муниципальных) нужд	515,100
942	05	03	600 04 02	240	Иные закупки товаров, работ и услуг для государственных (муниципальных) нужд	515,100
942	05	03	600 04 02	244	Прочая закупка товаров, работ и услуг для муниципальных нужд	515,100
942	05	03	600 04 03		Организация перевозки (эвакуации) умерших из жилых помещений (при отсутствии супруга, близких родственников, иных родственников либо законного представителя умершего или при невозможности осуществить ими эвакуацию), а также с улиц, мест аварий, из лечебных учреждений и иных мест	7 195,922
942	05	03	600 04 03	200	Закупка товаров, работ и услуг для государственных (муниципальных) нужд	7 195,922

942	05	03	600 04 03	240	Иные закупки товаров, работ и услуг для государственных (муниципальных) нужд	7 195,922
942	05	03	600 04 03	244	Прочая закупка товаров, работ и услуг для муниципальных нужд	7 195,922
942	05	03	600 04 04		Субсидии на возмещение части стоимости услуг, входящих в гарантированный перечень услуг по погребению, и услуг по погребению умерших (погибших), не имеющих супруга, близких родственников, иных родственников либо законного представителя умершего, специализированной службе по вопросам похоронного дела города Перми	730,400
942	05	03	600 04 04	800	Иные бюджетные ассигнования	730,400
942	05	03	600 04 04	810	Субсидии юридическим лицам (кроме государственных (муниципальных) учреждений) и физическим лицам - производителям товаров, работ, услуг	730,400
942	05	03	796 00 00		Ведомственные целевые программы	4 024,700
942	05	03	796 48 00		Ведомственная целевая программа «Пропаганда культуры обращения с твердыми бытовыми отходами на территории города Перми» на 2012 год»	4 024,700
942	05	03	796 48 00	200	Закупка товаров, работ и услуг для государственных (муниципальных) нужд	4 024,700
942	05	03	796 48 00	240	Иные закупки товаров, работ и услуг для государственных (муниципальных) нужд	4 024,700
942	05	03	796 48 00	244	Прочая закупка товаров, работ и услуг для муниципальных нужд	4 024,700
942	05	05			Другие вопросы в области жилищно-коммунального хозяйства	47 584,995
942	05	05	002 00 00		Руководство и управление в сфере установленных функций органов городского самоуправления города Перми	24 740,600
942	05	05	002 05 00		Функциональные органы администрации города	24 740,600
942	05	05	002 05 00	100	Расходы на выплаты персоналу в целях обеспечения выполнения функций государственными (муниципальными) органами, казенными учреждениями, органами управления государственными внебюджетными фондами	22 438,800
942	05	05	002 05 00	120	Расходы на выплаты персоналу государственных (муниципальных) органов	22 438,800
942	05	05	002 05 00	121	Фонд оплаты труда и страховые взносы	22 433,000
942	05	05	002 05 00	122	Иные выплаты персоналу, за исключением фонда оплаты труда	5,800
942	05	05	002 05 00	200	Закупка товаров, работ и услуг для государственных (муниципальных) нужд	2 288,800
942	05	05	002 05 00	240	Иные закупки товаров, работ и услуг для государственных (муниципальных) нужд	2 288,800
942	05	05	002 05 00	244	Прочая закупка товаров, работ и услуг для муниципальных нужд	2 288,800
942	05	05	002 05 00	800	Иные бюджетные ассигнования	13,000
942	05	05	002 05 00	850	Уплата налогов, сборов и иных платежей	13,000
942	05	05	002 05 00	851	Уплата налога на имущество организаций и земельного налога	7,600
942	05	05	002 05 00	852	Уплата прочих налогов, сборов и иных платежей	5,400
942	05	05	350 00 00		Поддержка жилищного хозяйства	20 186,395
942	05	05	350 99 00		Обеспечение деятельности подведомственных учреждений	20 186,395
942	05	05	350 99 00	100	Расходы на выплаты персоналу в целях обеспечения выполнения функций государственными (муниципальными) органами, казенными учреждениями, органами управления государственными внебюджетными фондами	15 143,300

942	05	05	350 99 00	110	Расходы на выплаты персоналу казенных учреждений	15 143,300
942	05	05	350 99 00	111	Фонд оплаты труда и страховые взносы	15 136,400
942	05	05	350 99 00	112	Иные выплаты персоналу, за исключением фонда оплаты труда	6,900
942	05	05	350 99 00	200	Закупка товаров, работ и услуг для государственных (муниципальных) нужд	4 056,205
942	05	05	350 99 00	240	Иные закупки товаров, работ и услуг для государственных (муниципальных) нужд	4 056,205
942	05	05	350 99 00	244	Прочая закупка товаров, работ и услуг для муниципальных нужд	4 056,205
942	05	05	350 99 00	800	Иные бюджетные ассигнования	986,890
942	05	05	350 99 00	850	Уплата налогов, сборов и иных платежей	986,890
942	05	05	350 99 00	851	Уплата налога на имущество организаций и земельного налога	347,238
942	05	05	350 99 00	852	Уплата прочих налогов, сборов и иных платежей	639,652
942	05	05	796 00 00		Ведомственные целевые программы	2 658,000
942	05	05	796 41 00		Ведомственная целевые программа «Построение эффективной системы управления многоквартирными домами в городе Перми на 2010-2012 годы»	2 658,000
942	05	05	796 41 00	200	Закупка товаров, работ и услуг для государственных (муниципальных) нужд	2 658,000
942	05	05	796 41 00	240	Иные закупки товаров, работ и услуг для государственных (муниципальных) нужд	2 658,000
942	05	05	796 41 00	244	Прочая закупка товаров, работ и услуг для муниципальных нужд	2 658,000
943					Управление развития коммунальной инфраструктуры администрации города Перми	687 176,125
943	03				Национальная безопасность и правоохранительная деятельность	30,000
943	03	14			Другие вопросы в области безопасности и правоохранительной деятельности	30,000
943	03	14	797 00 00		Долгосрочные целевые программы	30,000
943	03	14	797 14 00		Долгосрочная целевая программа «Обеспечение первичных мер пожарной безопасности на территории города Перми на 2010 - 2012 годы»	30,000
943	03	14	797 14 00	800	Иные бюджетные ассигнования	30,000
943	03	14	797 14 00	850	Уплата налогов, сборов и иных платежей	30,000
943	03	14	797 14 00	851	Уплата налога на имущество организаций и земельного налога	30,000
943	05				Жилищно-коммунальное хозяйство	686 485,125
943	05	02			Коммунальное хозяйство	564 027,774
943	05	02	112 00 00		Бюджетные инвестиции в объекты капитального строительства, не включенные в целевые программы	177 575,257
943	05	02	112 02 00		Строительство объектов общегражданского назначения	177 575,257
943	05	02	112 02 05		Расширение и реконструкция (II очередь) канализации в г. Перми	91 698,100
943	05	02	112 02 05	400	Бюджетные инвестиции	91 698,100
943	05	02	112 02 05	410	Бюджетные инвестиции в объекты государственной (муниципальной) собственности государственным (муниципальным) учреждениям	91 698,100
943	05	02	112 02 05	411	Бюджетные инвестиции в объекты государственной (муниципальной) собственности казенным учреждениям вне рамок государственного оборонного заказа	91 698,100
943	05	02	112 02 06		Строительство резервуара для воды емкостью 5000 кубических метров на территории насосной станции «Заречная» г.Перми	1 470,157
943	05	02	112 02 06	400	Бюджетные инвестиции	1 470,157

943	05	02	112 02 06	410	Бюджетные инвестиции в объекты государственной (муниципальной) собственности государственным (муниципальным) учреждениям	1 470,157
943	05	02	112 02 06	411	Бюджетные инвестиции в объекты государственной (муниципальной) собственности казенным учреждениям вне рамок государственного оборонного заказа	1 470,157
943	05	02	112 02 08		Организация противооползневых мероприятий в районе жилых домов по ул. Ким, 5, ул. Ивановская, 19 и ул.Чехова, 2	346,700
943	05	02	112 02 08	800	Иные бюджетные ассигнования	346,700
943	05	02	112 02 08	850	Уплата налогов, сборов и иных платежей	346,700
943	05	02	112 02 08	851	Уплата налога на имущество организаций и земельного налога	346,700
943	05	02	112 02 35		Строительство канализации в микрорайоне Кислотные дачи Орджоникидзевского района г.Перми	9 858,600
943	05	02	112 02 35	400	Бюджетные инвестиции	9 858,600
943	05	02	112 02 35	410	Бюджетные инвестиции в объекты государственной (муниципальной) собственности государственным (муниципальным) учреждениям	9 858,600
943	05	02	112 02 35	411	Бюджетные инвестиции в объекты государственной (муниципальной) собственности казенным учреждениям вне рамок государственного оборонного заказа	9 858,600
943	05	02	112 02 57		Реконструкция системы очистки сточных вод в микрорайоне Крым Кировского района г.Перми	4 154,100
943	05	02	112 02 57	400	Бюджетные инвестиции	4 154,100
943	05	02	112 02 57	410	Бюджетные инвестиции в объекты государственной (муниципальной) собственности государственным (муниципальным) учреждениям	4 154,100
943	05	02	112 02 57	411	Бюджетные инвестиции в объекты государственной (муниципальной) собственности казенным учреждениям вне рамок государственного оборонного заказа	4 154,100
943	05	02	112 02 92		Реконструкция системы водоснабжения в г.Перми	70 047,600
943	05	02	112 02 92	400	Бюджетные инвестиции	70 047,600
943	05	02	112 02 92	410	Бюджетные инвестиции в объекты государственной (муниципальной) собственности государственным (муниципальным) учреждениям	70 047,600
943	05	02	112 02 92	411	Бюджетные инвестиции в объекты государственной (муниципальной) собственности казенным учреждениям вне рамок государственного оборонного заказа	70 047,600
943	05	02	351 00 00		Поддержка коммунального хозяйства	98 123,049
943	05	02	351 05 00		Мероприятия в области коммунального хозяйства	98 123,049
943	05	02	351 05 00	200	Закупка товаров, работ и услуг для государственных (муниципальных) нужд	93 744,912
943	05	02	351 05 00	240	Иные закупки товаров, работ и услуг для государственных (муниципальных) нужд	93 744,912
943	05	02	351 05 00	244	Прочая закупка товаров, работ и услуг для муниципальных нужд	93 744,912
943	05	02	351 05 00	800	Иные бюджетные ассигнования	4 378,137
943	05	02	351 05 00	850	Уплата налогов, сборов и иных платежей	4 378,137
943	05	02	351 05 00	851	Уплата налога на имущество организаций и земельного налога	4 378,137
943	05	02	521 00 00		Межбюджетные трансферты	201 673,718
943	05	02	521 01 00		Софинансирование расходных обязательств по исполнению полномочий органов местного самоуправления по вопросам местного значения	201 673,718
943	05	02	521 01 01		Государственная поддержка, предоставляемая местным бюджетам на объекты капитального строительства муниципальной собственности	201 673,718

943	05	02	521 01 01	400	Бюджетные инвестиции	201 673,718
943	05	02	521 01 01	410	Бюджетные инвестиции в объекты государственной (муниципальной) собственности государственным (муниципальным) учреждениям	201 673,718
943	05	02	521 01 01	411	Бюджетные инвестиции в объекты государственной (муниципальной) собственности казенным учреждениям вне рамок государственного оборонного заказа	201 673,718
943	05	02	797 00 00		Долгосрочные целевые программы	86 655,750
943	05	02	797 15 00		Долгосрочная целевая программа «Газификация в микрорайонах индивидуальной застройки города Перми на 2012 - 2017 гг.»	86 655,750
943	05	02	797 15 02		Мероприятия по газификации в микрорайонах индивидуальной застройки города Перми в рамках Долгосрочной целевой программы «Газификация в микрорайонах индивидуальной застройки города Перми на 2012 - 2017 годы»	77 231,177
943	05	02	797 15 02	400	Бюджетные инвестиции	58 719,464
943	05	02	797 15 02	410	Бюджетные инвестиции в объекты государственной (муниципальной) собственности государственным (муниципальным) учреждениям	58 719,464
943	05	02	797 15 02	411	Бюджетные инвестиции в объекты государственной (муниципальной) собственности казенным учреждениям вне рамок государственного оборонного заказа	58 719,464
943	05	02	797 15 02	800	Иные бюджетные ассигнования	18 511,713
943	05	02	797 15 02	850	Уплата налогов, сборов и иных платежей	18 511,713
943	05	02	797 15 02	851	Уплата налога на имущество организаций и земельного налога	18 511,713
943	05	02	797 15 03		Строительство газопроводов в микрорайонах индивидуальной застройки города: мероприятие 1.1.1 (микрорайон Верхние Муллы)	2 847,623
943	05	02	797 15 03	400	Бюджетные инвестиции	2 847,623
943	05	02	797 15 03	410	Бюджетные инвестиции в объекты государственной (муниципальной) собственности государственным (муниципальным) учреждениям	2 847,623
943	05	02	797 15 03	411	Бюджетные инвестиции в объекты государственной (муниципальной) собственности казенным учреждениям вне рамок государственного оборонного заказа	2 847,623
943	05	02	797 15 04		Строительство газопроводов в микрорайонах индивидуальной застройки города: мероприятие 1.1.2 (микрорайон Нагорный)	1 136,387
943	05	02	797 15 04	400	Бюджетные инвестиции	1 136,387
943	05	02	797 15 04	410	Бюджетные инвестиции в объекты государственной (муниципальной) собственности государственным (муниципальным) учреждениям	1 136,387
943	05	02	797 15 04	411	Бюджетные инвестиции в объекты государственной (муниципальной) собственности казенным учреждениям вне рамок государственного оборонного заказа	1 136,387
943	05	02	797 15 05		Строительство газопроводов в микрорайонах индивидуальной застройки города: мероприятие 1.1.3 (микрорайон Гайва)	1 553,716
943	05	02	797 15 05	400	Бюджетные инвестиции	1 553,716
943	05	02	797 15 05	410	Бюджетные инвестиции в объекты государственной (муниципальной) собственности государственным (муниципальным) учреждениям	1 553,716
943	05	02	797 15 05	411	Бюджетные инвестиции в объекты государственной (муниципальной) собственности казенным учреждениям вне рамок государственного оборонного заказа	1 553,716

943	05	02	797 15 06		Строительство газопроводов в микрорайонах индивидуальной застройки города: мероприятие 1.1.4 (микрорайон Владимирский)	998,304
943	05	02	797 15 06	400	Бюджетные инвестиции	998,304
943	05	02	797 15 06	410	Бюджетные инвестиции в объекты государственной (муниципальной) собственности государственным (муниципальным) учреждениям	998,304
943	05	02	797 15 06	411	Бюджетные инвестиции в объекты государственной (муниципальной) собственности казенным учреждениям вне рамок государственного оборонного заказа	998,304
943	05	02	797 15 07		Строительство газопроводов в микрорайонах индивидуальной застройки города: мероприятие 1.1.5 (микрорайон Макарята)	97,271
943	05	02	797 15 07	400	Бюджетные инвестиции	97,271
943	05	02	797 15 07	410	Бюджетные инвестиции в объекты государственной (муниципальной) собственности государственным (муниципальным) учреждениям	97,271
943	05	02	797 15 07	411	Бюджетные инвестиции в объекты государственной (муниципальной) собственности казенным учреждениям вне рамок государственного оборонного заказа	97,271
943	05	02	797 15 08		Строительство газопроводов в микрорайонах индивидуальной застройки города: мероприятие 1.1.6 (микрорайон Плотинка)	814,024
943	05	02	797 15 08	400	Бюджетные инвестиции	814,024
943	05	02	797 15 08	410	Бюджетные инвестиции в объекты государственной (муниципальной) собственности государственным (муниципальным) учреждениям	814,024
943	05	02	797 15 08	411	Бюджетные инвестиции в объекты государственной (муниципальной) собственности казенным учреждениям вне рамок государственного оборонного заказа	814,024
943	05	02	797 15 09		Строительство газопроводов в микрорайонах индивидуальной застройки города: мероприятие 1.1.7 (микрорайон Нагорный)	1 977,248
943	05	02	797 15 09	400	Бюджетные инвестиции	1 977,248
943	05	02	797 15 09	410	Бюджетные инвестиции в объекты государственной (муниципальной) собственности государственным (муниципальным) учреждениям	1 977,248
943	05	02	797 15 09	411	Бюджетные инвестиции в объекты государственной (муниципальной) собственности казенным учреждениям вне рамок государственного оборонного заказа	1 977,248
943	05	03			Благоустройство	40 356,951
943	05	03	796 00 00		Ведомственные целевые программы	40 356,951
943	05	03	796 49 00		Ведомственная целевая программа «Преобразование территории набережной реки Кама»	40 356,951
943	05	03	796 49 00	200	Закупка товаров, работ и услуг для государственных (муниципальных) нужд	40 356,951
943	05	03	796 49 00	240	Иные закупки товаров, работ и услуг для государственных (муниципальных) нужд	40 356,951
943	05	03	796 49 00	243	Закупка товаров, работ, услуг в целях капитального ремонта государственного (муниципального) имущества	40 356,951
943	05	05			Другие вопросы в области жилищно-коммунального хозяйства	82 100,400
943	05	05	002 00 00		Руководство и управление в сфере установленных функций органов городского самоуправления города Перми	14 131,600
943	05	05	002 05 00		Функциональные органы администрации города	14 131,600

943	05	05	002 05 00	100	Расходы на выплаты персоналу в целях обеспечения выполнения функций государственными (муниципальными) органами, казенными учреждениями, органами управления государственными внебюджетными фондами	12 783,000
943	05	05	002 05 00	120	Расходы на выплаты персоналу государственных (муниципальных) органов	12 783,000
943	05	05	002 05 00	121	Фонд оплаты труда и страховые взносы	12 774,200
943	05	05	002 05 00	122	Иные выплаты персоналу, за исключением фонда оплаты труда	8,800
943	05	05	002 05 00	200	Закупка товаров, работ и услуг для государственных (муниципальных) нужд	1 317,800
943	05	05	002 05 00	240	Иные закупки товаров, работ и услуг для государственных (муниципальных) нужд	1 317,800
943	05	05	002 05 00	244	Прочая закупка товаров, работ и услуг для муниципальных нужд	1 317,800
943	05	05	002 05 00	800	Иные бюджетные ассигнования	30,800
943	05	05	002 05 00	850	Уплата налогов, сборов и иных платежей	30,800
943	05	05	002 05 00	851	Уплата налога на имущество организаций и земельного налога	23,300
943	05	05	002 05 00	852	Уплата прочих налогов, сборов и иных платежей	7,500
943	05	05	351 00 00		Поддержка коммунального хозяйства	67 968,800
943	05	05	351 99 00		Обеспечение деятельности подведомственных учреждений	67 968,800
943	05	05	351 99 00	100	Расходы на выплаты персоналу в целях обеспечения выполнения функций государственными (муниципальными) органами, казенными учреждениями, органами управления государственными внебюджетными фондами	43 831,500
943	05	05	351 99 00	110	Расходы на выплаты персоналу казенных учреждений	43 831,500
943	05	05	351 99 00	111	Фонд оплаты труда и страховые взносы	43 813,000
943	05	05	351 99 00	112	Иные выплаты персоналу, за исключением фонда оплаты труда	18,500
943	05	05	351 99 00	200	Закупка товаров, работ и услуг для государственных (муниципальных) нужд	15 221,800
943	05	05	351 99 00	240	Иные закупки товаров, работ и услуг для государственных (муниципальных) нужд	15 221,800
943	05	05	351 99 00	244	Прочая закупка товаров, работ и услуг для муниципальных нужд	15 221,800
943	05	05	351 99 00	800	Иные бюджетные ассигнования	8 915,500
943	05	05	351 99 00	850	Уплата налогов, сборов и иных платежей	8 915,500
943	05	05	351 99 00	851	Уплата налога на имущество организаций и земельного налога	8 336,000
943	05	05	351 99 00	852	Уплата прочих налогов, сборов и иных платежей	579,500
943	11				Физическая культура и спорт	661,000
943	11	02			Массовый спорт	661,000
943	11	02	797 00 00		Долгосрочные целевые программы	661,000
943	11	02	797 04 00		Долгосрочная целевая программа «Развитие физической культуры и спорта в городе Перми»	661,000
943	11	02	797 04 03		Строительство ФОКа в Мотовилихинском районе в рамках долгосрочной целевой программы «Развитие физической культуры и спорта в городе Перми»	661,000
943	11	02	797 04 03	800	Иные бюджетные ассигнования	661,000
943	11	02	797 04 03	850	Уплата налогов, сборов и иных платежей	661,000
943	11	02	797 04 03	851	Уплата налога на имущество организаций и земельного налога	661,000
944					Управление внешнего благоустройства администрации города Перми	1 936 235,576

944	04				Национальная экономика	1 394 698,321
944	04	09			Дорожное хозяйство (дорожные фонды)	1 394 698,321
944	04	09	112 00 00		Бюджетные инвестиции в объекты капитального строительства, не включенные в целевые программы	84 667,928
944	04	09	112 02 00		Строительство объектов общегражданского назначения	84 667,928
944	04	09	112 02 88		Реконструкция ул. Уральская от ул. Грачева до ул. Лифанова (ПИР)	1 461,389
944	04	09	112 02 88	400	Бюджетные инвестиции	1 461,389
944	04	09	112 02 88	410	Бюджетные инвестиции в объекты государственной (муниципальной) собственности государственным (муниципальным) учреждениям	1 461,389
944	04	09	112 02 88	411	Бюджетные инвестиции в объекты государственной (муниципальной) собственности казенным учреждениям вне рамок государственного оборонного заказа	1 461,389
944	04	09	112 02 91		Реконструкция ул.Героев Хасана от ПНИТИ до ул.Хлебозаводской (первый этап)	82 400,100
944	04	09	112 02 91	400	Бюджетные инвестиции	82 400,100
944	04	09	112 02 91	410	Бюджетные инвестиции в объекты государственной (муниципальной) собственности государственным (муниципальным) учреждениям	82 400,100
944	04	09	112 02 91	411	Бюджетные инвестиции в объекты государственной (муниципальной) собственности казенным учреждениям вне рамок государственного оборонного заказа	82 400,100
944	04	09	112 02 96		Реконструкция площади Восстания 1 этап (ПИР)	806,439
944	04	09	112 02 96	400	Бюджетные инвестиции	806,439
944	04	09	112 02 96	410	Бюджетные инвестиции в объекты государственной (муниципальной) собственности государственным (муниципальным) учреждениям	806,439
944	04	09	112 02 96	411	Бюджетные инвестиции в объекты государственной (муниципальной) собственности казенным учреждениям вне рамок государственного оборонного заказа	806,439
944	04	09	315 00 00		Дорожное хозяйство	206 969,900
944	04	09	315 11 00		Проектирование и строительство (реконструкция) автомобильных дорог общего пользования местного значения административного центра Пермского края	206 969,900
944	04	09	315 11 00	400	Бюджетные инвестиции	206 969,900
944	04	09	315 11 00	410	Бюджетные инвестиции в объекты государственной (муниципальной) собственности государственным (муниципальным) учреждениям	206 969,900
944	04	09	315 11 00	411	Бюджетные инвестиции в объекты государственной (муниципальной) собственности казенным учреждениям вне рамок государственного оборонного заказа	206 969,900
944	04	09	521 00 00		Межбюджетные трансферты	634 596,478
944	04	09	521 01 00		Софинансирование расходных обязательств по исполнению полномочий органов местного самоуправления по вопросам местного значения	634 596,478
944	04	09	521 01 01		Государственная поддержка, предоставляемая местным бюджетам на объекты капитального строительства муниципальной собственности	16 266,938
944	04	09	521 01 01	400	Бюджетные инвестиции	16 266,938
944	04	09	521 01 01	410	Бюджетные инвестиции в объекты государственной (муниципальной) собственности государственным (муниципальным) учреждениям	16 266,938
944	04	09	521 01 01	411	Бюджетные инвестиции в объекты государственной (муниципальной) собственности казенным учреждениям вне рамок государственного оборонного заказа	16 266,938
944	04	09	521 01 02		Реализация региональных проектов	618 329,540

944	04	09	521 01 02	200	Закупка товаров, работ и услуг для государственных (муниципальных) нужд	618 329,540
944	04	09	521 01 02	240	Иные закупки товаров, работ и услуг для государственных (муниципальных) нужд	618 329,540
944	04	09	521 01 02	243	Закупка товаров, работ, услуг в целях капитального ремонта государственного (муниципального) имущества	276 608,901
944	04	09	521 01 02	244	Прочая закупка товаров, работ и услуг для муниципальных нужд	341 720,639
944	04	09	600 00 00		Благоустройство	90 831,276
944	04	09	600 02 00		Содержание автомобильных дорог и инженерных сооружений на них в границах городских округов и поселений в рамках благоустройства	90 831,276
944	04	09	600 02 02		Содержание, текущий и капитальный ремонт автомобильных дорог и инженерных сооружений на них, без учета средств регионального проекта «Муниципальные дороги»	79 653,341
944	04	09	600 02 02	200	Закупка товаров, работ и услуг для государственных (муниципальных) нужд	79 653,341
944	04	09	600 02 02	240	Иные закупки товаров, работ и услуг для государственных (муниципальных) нужд	79 653,341
944	04	09	600 02 02	244	Прочая закупка товаров, работ и услуг для муниципальных нужд	79 653,341
944	04	09	600 02 05		Капитальный ремонт автомобильных дорог общего пользования на условиях софинансирования федеральным бюджетом	11 177,935
944	04	09	600 02 05	200	Закупка товаров, работ и услуг для государственных (муниципальных) нужд	11 177,935
944	04	09	600 02 05	240	Иные закупки товаров, работ и услуг для государственных (муниципальных) нужд	11 177,935
944	04	09	600 02 05	244	Прочая закупка товаров, работ и услуг для муниципальных нужд	11 177,935
944	04	09	796 00 00		Ведомственные целевые программы	377 632,739
944	04	09	796 05 00		Ведомственная целевая программа «Восстановление автомобильных дорог общего пользования местного значения города Перми»	377 632,739
944	04	09	796 05 01		Капитальный ремонт автомобильных дорог общего пользования местного значения города Перми и инженерных сооружений на них	169 506,632
944	04	09	796 05 01	200	Закупка товаров, работ и услуг для государственных (муниципальных) нужд	169 506,632
944	04	09	796 05 01	240	Иные закупки товаров, работ и услуг для государственных (муниципальных) нужд	169 506,632
944	04	09	796 05 01	243	Закупка товаров, работ, услуг в целях капитального ремонта государственного (муниципального) имущества	169 506,632
944	04	09	796 05 02		Капитальный ремонт автомобильных дорог общего пользования местного значения, включенных в приоритетный региональный проект «Муниципальные дороги»	60 892,579
944	04	09	796 05 02	200	Закупка товаров, работ и услуг для государственных (муниципальных) нужд	60 892,579
944	04	09	796 05 02	240	Иные закупки товаров, работ и услуг для государственных (муниципальных) нужд	60 892,579
944	04	09	796 05 02	243	Закупка товаров, работ, услуг в целях капитального ремонта государственного (муниципального) имущества	60 892,579
944	04	09	796 05 03		Ремонт автомобильных дорог общего пользования местного значения, включенных в приоритетный региональный проект «Благоустройство»	147 233,528
944	04	09	796 05 03	200	Закупка товаров, работ и услуг для государственных (муниципальных) нужд	147 233,528

944	04	09	796 05 03	240	Иные закупки товаров, работ и услуг для государственных (муниципальных) нужд	147 233,528
944	04	09	796 05 03	244	Прочая закупка товаров, работ и услуг для муниципальных нужд	147 233,528
944	05				Жилищно-коммунальное хозяйство	541 537,255
944	05	03			Благоустройство	467 033,405
944	05	03	112 00 00		Бюджетные инвестиции в объекты капитального строительства, не включенные в целевые программы	74 780,451
944	05	03	112 02 00		Строительство объектов общегражданского назначения	74 780,451
944	05	03	112 02 01		Строительство очистных сооружений и водоотвода ливневых стоков набережной реки Кама	4 780,451
944	05	03	112 02 01	400	Бюджетные инвестиции	4 780,451
944	05	03	112 02 01	410	Бюджетные инвестиции в объекты государственной (муниципальной) собственности государственным (муниципальным) учреждениям	4 780,451
944	05	03	112 02 01	411	Бюджетные инвестиции в объекты государственной (муниципальной) собственности казенным учреждениям вне рамок государственного оборонного заказа	4 780,451
944	05	03	112 02 80		Строительство подпорной стенки по ул. Елькина, 43	70 000,000
944	05	03	112 02 80	400	Бюджетные инвестиции	70 000,000
944	05	03	112 02 80	410	Бюджетные инвестиции в объекты государственной (муниципальной) собственности государственным (муниципальным) учреждениям	70 000,000
944	05	03	112 02 80	411	Бюджетные инвестиции в объекты государственной (муниципальной) собственности казенным учреждениям вне рамок государственного оборонного заказа	70 000,000
944	05	03	600 00 00		Благоустройство	153 679,854
944	05	03	600 01 00		Уличное освещение	144 776,400
944	05	03	600 01 00	200	Закупка товаров, работ и услуг для государственных (муниципальных) нужд	1 258,636
944	05	03	600 01 00	240	Иные закупки товаров, работ и услуг для государственных (муниципальных) нужд	1 258,636
944	05	03	600 01 00	244	Прочая закупка товаров, работ и услуг для муниципальных нужд	1 258,636
944	05	03	600 01 00	800	Иные бюджетные ассигнования	143 517,764
944	05	03	600 01 00	810	Субсидии юридическим лицам (кроме государственных (муниципальных) учреждений) и физическим лицам - производителям товаров, работ, услуг	143 517,764
944	05	03	600 03 00		Озеленение	8 903,454
944	05	03	600 03 00	200	Закупка товаров, работ и услуг для государственных (муниципальных) нужд	8 903,454
944	05	03	600 03 00	240	Иные закупки товаров, работ и услуг для государственных (муниципальных) нужд	8 903,454
944	05	03	600 03 00	243	Закупка товаров, работ, услуг в целях капитального ремонта государственного (муниципального) имущества	8 903,454
944	05	03	796 00 00		Ведомственные целевые программы	238 573,100
944	05	03	796 07 00		Ведомственная целевая программа «Светлый город»	165 205,900
944	05	03	796 07 00	200	Закупка товаров, работ и услуг для государственных (муниципальных) нужд	108 278,610
944	05	03	796 07 00	240	Иные закупки товаров, работ и услуг для государственных (муниципальных) нужд	108 278,610
944	05	03	796 07 00	243	Закупка товаров, работ, услуг в целях капитального ремонта государственного (муниципального) имущества	108 278,610
944	05	03	796 07 00	400	Бюджетные инвестиции	56 927,290
944	05	03	796 07 00	410	Бюджетные инвестиции в объекты государственной (муниципальной) собственности государственным (муниципальным) учреждениям	56 927,290

944	05	03	796 07 00	411	Бюджетные инвестиции в объекты государственной (муниципальной) собственности казенным учреждениям вне рамок государственного оборонного заказа	56 927,290
944	05	03	796 12 00		Ведомственная целевая программа «Обустройство подходов к объектам социальной сферы в 2009-2012 годах»	73 367,200
944	05	03	796 12 00	200	Закупка товаров, работ и услуг для государственных (муниципальных) нужд	73 367,200
944	05	03	796 12 00	240	Иные закупки товаров, работ и услуг для государственных (муниципальных) нужд	73 367,200
944	05	03	796 12 00	243	Закупка товаров, работ, услуг в целях капитального ремонта государственного (муниципального) имущества	45 580,600
944	05	03	796 12 00	244	Прочая закупка товаров, работ и услуг для муниципальных нужд	27 786,600
944	05	05			Другие вопросы в области жилищно-коммунального хозяйства	74 503,850
944	05	05	002 00 00		Руководство и управление в сфере установленных функций органов городского самоуправления города Перми	13 641,500
944	05	05	002 05 00		Функциональные органы администрации города	13 641,500
944	05	05	002 05 00	100	Расходы на выплаты персоналу в целях обеспечения выполнения функций государственными (муниципальными) органами, казенными учреждениями, органами управления государственными внебюджетными фондами	12 361,500
944	05	05	002 05 00	120	Расходы на выплаты персоналу государственных (муниципальных) органов	12 361,500
944	05	05	002 05 00	121	Фонд оплаты труда и страховые взносы	12 343,500
944	05	05	002 05 00	122	Иные выплаты персоналу, за исключением фонда оплаты труда	18,000
944	05	05	002 05 00	200	Закупка товаров, работ и услуг для государственных (муниципальных) нужд	1 265,000
944	05	05	002 05 00	240	Иные закупки товаров, работ и услуг для государственных (муниципальных) нужд	1 265,000
944	05	05	002 05 00	244	Прочая закупка товаров, работ и услуг для муниципальных нужд	1 265,000
944	05	05	002 05 00	800	Иные бюджетные ассигнования	15,000
944	05	05	002 05 00	850	Уплата налогов, сборов и иных платежей	15,000
944	05	05	002 05 00	851	Уплата налога на имущество организаций и земельного налога	10,000
944	05	05	002 05 00	852	Уплата прочих налогов, сборов и иных платежей	5,000
944	05	05	600 00 00		Благоустройство	60 862,350
944	05	05	600 99 00		Обеспечение деятельности подведомственных учреждений	60 862,350
944	05	05	600 99 00	100	Расходы на выплаты персоналу в целях обеспечения выполнения функций государственными (муниципальными) органами, казенными учреждениями, органами управления государственными внебюджетными фондами	18 997,600
944	05	05	600 99 00	110	Расходы на выплаты персоналу казенных учреждений	18 997,600
944	05	05	600 99 00	111	Фонд оплаты труда и страховые взносы	18 985,000
944	05	05	600 99 00	112	Иные выплаты персоналу, за исключением фонда оплаты труда	12,600
944	05	05	600 99 00	200	Закупка товаров, работ и услуг для государственных (муниципальных) нужд	10 573,200
944	05	05	600 99 00	240	Иные закупки товаров, работ и услуг для государственных (муниципальных) нужд	10 573,200
944	05	05	600 99 00	244	Прочая закупка товаров, работ и услуг для муниципальных нужд	10 573,200

944	05	05	600 99 00	800	Иные бюджетные ассигнования	31 291,550
944	05	05	600 99 00	850	Уплата налогов, сборов и иных платежей	31 291,550
944	05	05	600 99 00	851	Уплата налога на имущество организаций и земельного налога	31 291,550
945					Департамент дорог и транспорта администрации города Перми	1 023 375,645
945	04				Национальная экономика	1 022 884,045
945	04	08			Транспорт	847 312,077
945	04	08	002 00 00		Руководство и управление в сфере установленных функций органов городского самоуправления города Перми	14 812,400
945	04	08	002 05 00		Функциональные органы администрации города	14 812,400
945	04	08	002 05 00	100	Расходы на выплаты персоналу в целях обеспечения выполнения функций государственными (муниципальными) органами, казенными учреждениями, органами управления государственными внебюджетными фондами	12 873,000
945	04	08	002 05 00	120	Расходы на выплаты персоналу государственных (муниципальных) органов	12 873,000
945	04	08	002 05 00	121	Фонд оплаты труда и страховые взносы	12 864,500
945	04	08	002 05 00	122	Иные выплаты персоналу, за исключением фонда оплаты труда	8,500
945	04	08	002 05 00	200	Закупка товаров, работ и услуг для государственных (муниципальных) нужд	1 830,400
945	04	08	002 05 00	240	Иные закупки товаров, работ и услуг для государственных (муниципальных) нужд	1 830,400
945	04	08	002 05 00	242	Закупка товаров, работ, услуг в сфере информационно-коммуникационных технологий	613,300
945	04	08	002 05 00	244	Прочая закупка товаров, работ и услуг для муниципальных нужд	1 217,100
945	04	08	002 05 00	800	Иные бюджетные ассигнования	109,000
945	04	08	002 05 00	850	Уплата налогов, сборов и иных платежей	109,000
945	04	08	002 05 00	851	Уплата налога на имущество организаций и земельного налога	103,000
945	04	08	002 05 00	852	Уплата прочих налогов, сборов и иных платежей	6,000
945	04	08	303 00 00		Автомобильный транспорт	321 215,777
945	04	08	303 02 00		Отдельные мероприятия в области автомобильного транспорта	321 215,777
945	04	08	303 02 01		Организация работы по автомобильному транспортному обеспечению населения в границах города Перми	311 117,500
945	04	08	303 02 01	800	Иные бюджетные ассигнования	311 117,500
945	04	08	303 02 01	810	Субсидии юридическим лицам (кроме государственных (муниципальных) учреждений) и физическим лицам - производителям товаров, работ, услуг	311 117,500
945	04	08	303 02 02		Организация работы по созданию специализированных стоянок, транспортировке и хранению задержанных транспортных средств	3 971,277
945	04	08	303 02 02	800	Иные бюджетные ассигнования	3 971,277
945	04	08	303 02 02	810	Субсидии юридическим лицам (кроме государственных (муниципальных) учреждений) и физическим лицам - производителям товаров, работ, услуг	3 971,277
945	04	08	303 02 06		Прочие расходы	4 149,100
945	04	08	303 02 06	200	Закупка товаров, работ и услуг для государственных (муниципальных) нужд	4 149,100
945	04	08	303 02 06	240	Иные закупки товаров, работ и услуг для государственных (муниципальных) нужд	4 149,100
945	04	08	303 02 06	241	Научно-исследовательские и опытно-конструкторские работы	2 700,000

945	04	08	303 02 06	242	Закупка товаров, работ, услуг в сфере информационно-коммуникационных технологий	1 308,600
945	04	08	303 02 06	244	Прочая закупка товаров, работ и услуг для муниципальных нужд	140,500
945	04	08	303 02 07		Организация работы по автомобильному транспортному обеспечению населения по межмуниципальным автобусным маршрутам пригородного сообщения	1 977,900
945	04	08	303 02 07	800	Иные бюджетные ассигнования	1 977,900
945	04	08	303 02 07	810	Субсидии юридическим лицам (кроме государственных (муниципальных) учреждений) и физическим лицам - производителям товаров, работ, услуг	1 977,900
945	04	08	317 00 00		Другие виды транспорта	392 137,200
945	04	08	317 02 00		Отдельные мероприятия по другим видам транспорта	392 137,200
945	04	08	317 02 01		Организация перевозок пассажиров городским электрическим транспортом	360 137,200
945	04	08	317 02 01	500	Межбюджетные трансферты	360 137,200
945	04	08	317 02 01	520	Субсидии	360 137,200
945	04	08	317 02 01	521	Субсидии, за исключением субсидий на софинансирование объектов капитального строительства государственной (муниципальной) собственности	360 137,200
945	04	08	317 02 02		Капитальный ремонт покрытия трамвайных путей	32 000,000
945	04	08	317 02 02	800	Иные бюджетные ассигнования	32 000,000
945	04	08	317 02 02	810	Субсидии юридическим лицам (кроме государственных (муниципальных) учреждений) и физическим лицам - производителям товаров, работ, услуг	32 000,000
945	04	08	521 00 00		Межбюджетные трансферты	28,600
945	04	08	521 02 00		Субвенции местным бюджетам для финансового обеспечения расходных обязательств муниципальных образований по переданным для осуществления органам местного самоуправления государственным полномочиям	28,600
945	04	08	521 02 15		Субвенции на передачу полномочий по регулированию тарифов на перевозки пассажиров и багажа автомобильным и городским транспортом на поселенческих, районных и межмуниципальных маршрутах городского, пригородного и междугороднего сообщения	28,600
945	04	08	521 02 15	100	Расходы на выплаты персоналу в целях обеспечения выполнения функций государственными (муниципальными) органами, казенными учреждениями, органами управления государственными внебюджетными фондами	28,600
945	04	08	521 02 15	120	Расходы на выплаты персоналу государственных (муниципальных) органов	28,600
945	04	08	521 02 15	121	Фонд оплаты труда и страховые взносы	21,800
945	04	08	521 02 15	122	Иные выплаты персоналу, за исключением фонда оплаты труда	6,800
945	04	08	796 00 00		Ведомственные целевые программы	119 118,100
945	04	08	796 42 00		Ведомственная целевая программа «Пермский трамвай»	119 118,100
945	04	08	796 42 00	200	Закупка товаров, работ и услуг для государственных (муниципальных) нужд	700,000
945	04	08	796 42 00	240	Иные закупки товаров, работ и услуг для государственных (муниципальных) нужд	700,000
945	04	08	796 42 00	244	Прочая закупка товаров, работ и услуг для муниципальных нужд	700,000
945	04	08	796 42 00	800	Иные бюджетные ассигнования	118 418,100
945	04	08	796 42 00	810	Субсидии юридическим лицам (кроме государственных (муниципальных) учреждений) и физическим лицам - производителям товаров, работ, услуг	118 418,100

945	04	09			Дорожное хозяйство (дорожные фонды)	175 571,968
945	04	09	315 00 00		Дорожное хозяйство	20 336,748
945	04	09	315 99 00		Обеспечение деятельности подведомственных учреждений	20 336,748
945	04	09	315 99 00	100	Расходы на выплаты персоналу в целях обеспечения выполнения функций государственными (муниципальными) органами, казенными учреждениями, органами управления государственными внебюджетными фондами	13 678,300
945	04	09	315 99 00	120	Расходы на выплаты персоналу государственных (муниципальных) органов	13 678,300
945	04	09	315 99 00	121	Фонд оплаты труда и страховые взносы	13 678,300
945	04	09	315 99 00	200	Закупка товаров, работ и услуг для государственных (муниципальных) нужд	3 758,348
945	04	09	315 99 00	240	Иные закупки товаров, работ и услуг для государственных (муниципальных) нужд	3 758,348
945	04	09	315 99 00	242	Закупка товаров, работ, услуг в сфере информационно-коммуникационных технологий	1 638,300
945	04	09	315 99 00	244	Прочая закупка товаров, работ и услуг для муниципальных нужд	2 120,048
945	04	09	315 99 00	800	Иные бюджетные ассигнования	2 900,100
945	04	09	315 99 00	850	Уплата налогов, сборов и иных платежей	2 900,100
945	04	09	315 99 00	851	Уплата налога на имущество организаций и земельного налога	2 900,100
945	04	09	600 00 00		Благоустройство	33 335,704
945	04	09	600 02 00		Содержание автомобильных дорог и инженерных сооружений на них в границах городских округов и поселений в рамках благоустройства	33 335,704
945	04	09	600 02 02		Содержание, текущий и капитальный ремонт автомобильных дорог и инженерных сооружений на них, без учета средств регионального проекта «Муниципальные дороги»	28 158,124
945	04	09	600 02 02	200	Закупка товаров, работ и услуг для государственных (муниципальных) нужд	28 158,124
945	04	09	600 02 02	240	Иные закупки товаров, работ и услуг для государственных (муниципальных) нужд	28 158,124
945	04	09	600 02 02	244	Прочая закупка товаров, работ и услуг для муниципальных нужд	28 158,124
945	04	09	600 02 03		Обустройство остановочных павильонов	2 637,200
945	04	09	600 02 03	200	Закупка товаров, работ и услуг для государственных (муниципальных) нужд	2 637,200
945	04	09	600 02 03	240	Иные закупки товаров, работ и услуг для государственных (муниципальных) нужд	2 637,200
945	04	09	600 02 03	244	Прочая закупка товаров, работ и услуг для муниципальных нужд	2 637,200
945	04	09	600 02 04		Содержание и ремонт остановочных пунктов	2 540,380
945	04	09	600 02 04	200	Закупка товаров, работ и услуг для государственных (муниципальных) нужд	2 540,380
945	04	09	600 02 04	240	Иные закупки товаров, работ и услуг для государственных (муниципальных) нужд	2 540,380
945	04	09	600 02 04	244	Прочая закупка товаров, работ и услуг для муниципальных нужд	2 540,380
945	04	09	796 00 00		Ведомственные целевые программы	121 899,516
945	04	09	796 06 00		Ведомственная целевая программа «Организация дорожного движения в городе Перми»	121 646,716
945	04	09	796 06 02		Ведомственная целевая программа «Организация дорожного движения в городе Перми», за исключением мероприятий по закупке автотранспортных средств на условиях софинансирования с федеральным бюджетом	121 646,716

945	04	09	796 06 02	200	Закупка товаров, работ и услуг для государственных (муниципальных) нужд	103 702,135
945	04	09	796 06 02	240	Иные закупки товаров, работ и услуг для государственных (муниципальных) нужд	103 702,135
945	04	09	796 06 02	242	Закупка товаров, работ, услуг в сфере информационно-коммуникационных технологий	10 223,893
945	04	09	796 06 02	244	Прочая закупка товаров, работ и услуг для муниципальных нужд	93 478,242
945	04	09	796 06 02	400	Бюджетные инвестиции	17 944,581
945	04	09	796 06 02	410	Бюджетные инвестиции в объекты государственной (муниципальной) собственности государственным (муниципальным) учреждениям	17 944,581
945	04	09	796 06 02	411	Бюджетные инвестиции в объекты государственной (муниципальной) собственности казенным учреждениям вне рамок государственного оборонного заказа	17 944,581
945	04	09	796 42 00		Ведомственная целевая программа «Пермский трамвай»	252,800
945	04	09	796 42 00	200	Закупка товаров, работ и услуг для государственных (муниципальных) нужд	252,800
945	04	09	796 42 00	240	Иные закупки товаров, работ и услуг для государственных (муниципальных) нужд	252,800
945	04	09	796 42 00	244	Прочая закупка товаров, работ и услуг для муниципальных нужд	252,800
945	05				Жилищно-коммунальное хозяйство	491,600
945	05	03			Благоустройство	491,600
945	05	03	796 00 00		Ведомственные целевые программы	491,600
945	05	03	796 06 00		Ведомственная целевая программа « Организация дорожного движения в городе Перми»	491,600
945	05	03	796 06 02		Ведомственная целевая программа «Организация дорожного движения в городе Перми», за исключением мероприятий по закупке автотранспортных средств на условиях софинансирования с федеральным бюджетом	491,600
945	05	03	796 06 02	200	Закупка товаров, работ и услуг для государственных (муниципальных) нужд	491,600
945	05	03	796 06 02	240	Иные закупки товаров, работ и услуг для государственных (муниципальных) нужд	491,600
945	05	03	796 06 02	244	Прочая закупка товаров, работ и услуг для муниципальных нужд	491,600
951					Департамент промышленной политики, инвестиций и предпринимательства администрации города Перми	22 964,520
951	01				Общегосударственные вопросы	11 281,000
951	01	13			Другие общегосударственные вопросы	11 281,000
951	01	13	002 00 00		Руководство и управление в сфере установленных функций органов городского самоуправления города Перми	11 281,000
951	01	13	002 05 00		Функциональные органы администрации города	11 281,000
951	01	13	002 05 00	100	Расходы на выплаты персоналу в целях обеспечения выполнения функций государственными (муниципальными) органами, казенными учреждениями, органами управления государственными внебюджетными фондами	10 207,100
951	01	13	002 05 00	120	Расходы на выплаты персоналу государственных (муниципальных) органов	10 207,100
951	01	13	002 05 00	121	Фонд оплаты труда и страховые взносы	10 207,100
951	01	13	002 05 00	200	Закупка товаров, работ и услуг для государственных (муниципальных) нужд	1 057,100
951	01	13	002 05 00	240	Иные закупки товаров, работ и услуг для государственных (муниципальных) нужд	1 057,100
951	01	13	002 05 00	244	Прочая закупка товаров, работ и услуг для муниципальных нужд	1 057,100

951	01	13	002 05 00	800	Иные бюджетные ассигнования	16,800
951	01	13	002 05 00	850	Уплата налогов, сборов и иных платежей	16,800
951	01	13	002 05 00	851	Уплата налога на имущество организаций и земельного налога	16,800
951	04				Национальная экономика	11 683,520
951	04	12			Другие вопросы в области национальной экономики	11 683,520
951	04	12	340 00 00		Реализация функций городского самоуправления в области национальной экономики	3 254,700
951	04	12	340 01 00		Мероприятия в области экономической политики	3 254,700
951	04	12	340 01 00	100	Расходы на выплаты персоналу в целях обеспечения выполнения функций государственными (муниципальными) органами, казенными учреждениями, органами управления государственными внебюджетными фондами	21,000
951	04	12	340 01 00	120	Расходы на выплаты персоналу государственных (муниципальных) органов	21,000
951	04	12	340 01 00	122	Иные выплаты персоналу, за исключением фонда оплаты труда	21,000
951	04	12	340 01 00	200	Закупка товаров, работ и услуг для государственных (муниципальных) нужд	3 233,700
951	04	12	340 01 00	240	Иные закупки товаров, работ и услуг для государственных (муниципальных) нужд	3 233,700
951	04	12	340 01 00	242	Закупка товаров, работ, услуг в сфере информационно-коммуникационных технологий	1,200
951	04	12	340 01 00	244	Прочая закупка товаров, работ и услуг для муниципальных нужд	3 232,500
951	04	12	345 00 00		Малое и среднее предпринимательство	828,400
951	04	12	345 03 00		Мероприятия в области поддержки малого и среднего предпринимательства	828,400
951	04	12	345 03 00	200	Закупка товаров, работ и услуг для государственных (муниципальных) нужд	828,400
951	04	12	345 03 00	240	Иные закупки товаров, работ и услуг для государственных (муниципальных) нужд	828,400
951	04	12	345 03 00	244	Прочая закупка товаров, работ и услуг для муниципальных нужд	828,400
951	04	12	796 00 00		Ведомственные целевые программы	7 600,420
951	04	12	796 11 00		Ведомственная целевая программа «Развитие малого и среднего предпринимательства в городе Перми на 2009 - 2014 годы»	7 600,420
951	04	12	796 11 00	200	Закупка товаров, работ и услуг для государственных (муниципальных) нужд	4 815,720
951	04	12	796 11 00	240	Иные закупки товаров, работ и услуг для государственных (муниципальных) нужд	4 815,720
951	04	12	796 11 00	244	Прочая закупка товаров, работ и услуг для муниципальных нужд	4 815,720
951	04	12	796 11 00	600	Предоставление субсидий государственным (муниципальным) бюджетным, автономным учреждениям и иным некоммерческим организациям	2 784,700
951	04	12	796 11 00	610	Субсидии бюджетным учреждениям	2 784,700
951	04	12	796 11 00	611	Субсидии бюджетным учреждениям на финансовое обеспечение государственного (муниципального)задания на оказание государственных (муниципальных) услуг (выполнение работ)	2 784,700
955					Комитет социальной защиты населения администрации города Перми	1 200 973,690
955	07				Образование	116 631,300
955	07	07			Молодежная политика и оздоровление детей	116 631,300

955	07	07	521 00 00		Межбюджетные трансферты	94 234,000
955	07	07	521 02 00		Субвенции местным бюджетам для финансового обеспечения расходных обязательств муниципальных образований по переданным для осуществления органам местного самоуправления государственным полномочиям	94 234,000
955	07	07	521 02 26		Субвенции на организацию оздоровления и отдыха детей	94 234,000
955	07	07	521 02 26	500	Межбюджетные трансферты	94 234,000
955	07	07	521 02 26	530	Субвенции	94 234,000
955	07	07	797 00 00		Долгосрочные целевые программы	22 397,300
955	07	07	797 09 00		Долгосрочная целевая программа «Организация оздоровления, отдыха и занятости детей города Перми»	22 397,300
955	07	07	797 09 00	200	Закупка товаров, работ и услуг для государственных (муниципальных) нужд	1 261,500
955	07	07	797 09 00	240	Иные закупки товаров, работ и услуг для государственных (муниципальных) нужд	1 261,500
955	07	07	797 09 00	244	Прочая закупка товаров, работ и услуг для муниципальных нужд	1 261,500
955	07	07	797 09 00	800	Иные бюджетные ассигнования	6 998,000
955	07	07	797 09 00	810	Субсидии юридическим лицам (кроме государственных (муниципальных) учреждений) и физическим лицам - производителям товаров, работ, услуг	6 998,000
955	07	07	797 09 01		Финансовое обеспечение отдельных государственных полномочий по организации оздоровления и отдыха детей в части компенсации затрат организациям, имеющим имущество, на базе которого организован загородный оздоровительный лагерь	14 137,800
955	07	07	797 09 01	800	Иные бюджетные ассигнования	14 137,800
955	07	07	797 09 01	810	Субсидии юридическим лицам (кроме государственных (муниципальных) учреждений) и физическим лицам - производителям товаров, работ, услуг	14 137,800
955	10				Социальная политика	1 084 342,390
955	10	01			Пенсионное обеспечение	36 048,400
955	10	01	491 00 00		Доплаты к пенсиям	36 048,400
955	10	01	491 01 00		Пенсии за выслугу лет лицам, замещавшим выборные муниципальные должности и муниципальные должности муниципальной службы города Перми	36 048,400
955	10	01	491 01 00	200	Закупка товаров, работ и услуг для государственных (муниципальных) нужд	179,300
955	10	01	491 01 00	240	Иные закупки товаров, работ и услуг для государственных (муниципальных) нужд	179,300
955	10	01	491 01 00	244	Прочая закупка товаров, работ и услуг для муниципальных нужд	179,300
955	10	01	491 01 00	300	Социальное обеспечение и иные выплаты населению	35 869,100
955	10	01	491 01 00	310	Публичные нормативные социальные выплаты гражданам	35 869,100
955	10	01	491 01 00	312	Пенсии, выплачиваемые организациями сектора государственного управления	35 869,100
955	10	03			Социальное обеспечение населения	934 931,890
955	10	03	505 00 00		Социальная помощь	931 705,300
955	10	03	505 91 00		Решение ПГД от 24.06.2008 № 219 «Об установлении дополнительных мер социальной поддержки в виде ежемесячных денежных выплат студентам и учащимся города Перми»	2 789,200
955	10	03	505 91 01		Денежная муниципальная выплата города Перми студентам и учащимся, имеющих детей в возрасте до 1,5 лет	2 789,200
955	10	03	505 91 01	200	Закупка товаров, работ и услуг для государственных (муниципальных) нужд	14,500

955	10	03	505 91 01	240	Иные закупки товаров, работ и услуг для государственных (муниципальных) нужд	14,500
955	10	03	505 91 01	244	Прочая закупка товаров, работ и услуг для муниципальных нужд	14,500
955	10	03	505 91 01	300	Социальное обеспечение и иные выплаты населению	2 774,700
955	10	03	505 91 01	310	Публичные нормативные социальные выплаты гражданам	2 774,700
955	10	03	505 91 01	314	Меры социальной поддержки населения по публичным нормативным обязательствам	2 774,700
955	10	03	505 92 00		Решение ПГД от 25.11.2008 № 373 «Предоставление пособий семьям, имеющим детей в возрасте от 1,5 до 5 лет, не посещающих ДОУ»	928 916,100
955	10	03	505 92 01		Социальная муниципальная выплата на детей в возрасте от 1,5 до 5 лет, не посещающих ДОУ	928 916,100
955	10	03	505 92 01	300	Социальное обеспечение и иные выплаты населению	928 916,100
955	10	03	505 92 01	320	Социальные выплаты гражданам, кроме публичных нормативных социальных выплат	928 916,100
955	10	03	505 92 01	321	Пособия и компенсации гражданам и иные социальные выплаты, кроме публичных нормативных обязательств	928 916,100
955	10	03	797 00 00		Долгосрочные целевые программы	3 226,590
955	10	03	797 10 00		Долгосрочная целевая программа «Социальная поддержка населения города Перми»	3 226,590
955	10	03	797 10 04		Денежная муниципальная выплата за проезд в медицинские организации, осуществляющие свою деятельность на территории города Перми, для проведения амбулаторного гемодиализа жителям города Перми	3 226,590
955	10	03	797 10 04	200	Закупка товаров, работ и услуг для государственных (муниципальных) нужд	17,440
955	10	03	797 10 04	240	Иные закупки товаров, работ и услуг для государственных (муниципальных) нужд	17,440
955	10	03	797 10 04	244	Прочая закупка товаров, работ и услуг для муниципальных нужд	17,440
955	10	03	797 10 04	300	Социальное обеспечение и иные выплаты населению	3 209,150
955	10	03	797 10 04	310	Публичные нормативные социальные выплаты гражданам	3 209,150
955	10	03	797 10 04	314	Меры социальной поддержки населения по публичным нормативным обязательствам	3 209,150
955	10	06			Другие вопросы в области социальной политики	113 362,100
955	10	06	002 00 00		Руководство и управление в сфере установленных функций органов городского самоуправления города Перми	16 048,500
955	10	06	002 05 00		Функциональные органы администрации города	16 048,500
955	10	06	002 05 00	100	Расходы на выплаты персоналу в целях обеспечения выполнения функций государственными (муниципальными) органами, казенными учреждениями, органами управления государственными внебюджетными фондами	14 387,000
955	10	06	002 05 00	120	Расходы на выплаты персоналу государственных (муниципальных) органов	14 387,000
955	10	06	002 05 00	121	Фонд оплаты труда и страховые взносы	14 382,500
955	10	06	002 05 00	122	Иные выплаты персоналу, за исключением фонда оплаты труда	4,500
955	10	06	002 05 00	200	Закупка товаров, работ и услуг для государственных (муниципальных) нужд	1 651,500
955	10	06	002 05 00	240	Иные закупки товаров, работ и услуг для государственных (муниципальных) нужд	1 651,500
955	10	06	002 05 00	244	Прочая закупка товаров, работ и услуг для муниципальных нужд	1 651,500

955	10	06	002 05 00	800	Иные бюджетные ассигнования	10,000
955	10	06	002 05 00	850	Уплата налогов, сборов и иных платежей	10,000
955	10	06	002 05 00	851	Уплата налога на имущество организаций и земельного налога	10,000
955	10	06	505 00 00		Социальная помощь	52 982,100
955	10	06	505 88 00		Решение ПГД от 26.03.1999 № 24 «Об утверждении положения о порядке формирования и установления цен для населения на жилищные услуги и методики расчета размера платы за жилищно-коммунальные услуги»	52 982,100
955	10	06	505 88 01		Меры социальной поддержки гражданам, проживающим в непригодном для проживания и аварийном жилищном фонде	52 982,100
955	10	06	505 88 01	300	Социальное обеспечение и иные выплаты населению	52 982,100
955	10	06	505 88 01	320	Социальные выплаты гражданам, кроме публичных нормативных социальных выплат	52 982,100
955	10	06	505 88 01	321	Пособия и компенсации гражданам и иные социальные выплаты, кроме публичных нормативных обязательств	52 982,100
955	10	06	514 00 00		Реализация функций городского самоуправления в области социальной политики	2 624,000
955	10	06	514 01 00		Мероприятия в области социальной политики	2 624,000
955	10	06	514 01 01		Расходы по техническому и методическому сопровождению автоматизированной, информационной системы «База данных льготополучатели»	1 518,100
955	10	06	514 01 01	200	Закупка товаров, работ и услуг для государственных (муниципальных) нужд	1 518,100
955	10	06	514 01 01	240	Иные закупки товаров, работ и услуг для государственных (муниципальных) нужд	1 518,100
955	10	06	514 01 01	242	Закупка товаров, работ, услуг в сфере информационно-коммуникационных технологий	1 518,100
955	10	06	514 01 02		Администрирование расходов по постановке на учет многодетных семей в целях предоставления земельных участков	1 105,900
955	10	06	514 01 02	200	Закупка товаров, работ и услуг для государственных (муниципальных) нужд	1 105,900
955	10	06	514 01 02	240	Иные закупки товаров, работ и услуг для государственных (муниципальных) нужд	1 105,900
955	10	06	514 01 02	242	Закупка товаров, работ, услуг в сфере информационно-коммуникационных технологий	31,500
955	10	06	514 01 02	244	Прочая закупка товаров, работ и услуг для муниципальных нужд	1 074,400
955	10	06	797 00 00		Долгосрочные целевые программы	41 707,500
955	10	06	797 03 00		Долгосрочная целевая программа «Сокращение очередности в детские сады»	8 081,600
955	10	06	797 03 00	200	Закупка товаров, работ и услуг для государственных (муниципальных) нужд	8 081,600
955	10	06	797 03 00	240	Иные закупки товаров, работ и услуг для государственных (муниципальных) нужд	8 081,600
955	10	06	797 03 00	244	Прочая закупка товаров, работ и услуг для муниципальных нужд	8 081,600
955	10	06	797 10 00		Долгосрочная целевая программа «Социальная поддержка населения города Перми»	33 625,900
955	10	06	797 10 01		Дополнительные меры социальной поддержки отдельных категорий жителей города Перми	7 074,500
955	10	06	797 10 01	300	Социальное обеспечение и иные выплаты населению	7 074,500
955	10	06	797 10 01	320	Социальные выплаты гражданам, кроме публичных нормативных социальных выплат	7 074,500
955	10	06	797 10 01	321	Пособия и компенсации гражданам и иные социальные выплаты, кроме публичных нормативных обязательств	2 683,200

955	10	06	797 10 01	323	Приобретение товаров, работ, услуг в пользу граждан	4 391,300
955	10	06	797 10 02		Мероприятия социальной направленности	4 419,900
955	10	06	797 10 02	200	Закупка товаров, работ и услуг для государственных (муниципальных) нужд	3 119,900
955	10	06	797 10 02	240	Иные закупки товаров, работ и услуг для государственных (муниципальных) нужд	3 119,900
955	10	06	797 10 02	244	Прочая закупка товаров, работ и услуг для муниципальных нужд	3 119,900
955	10	06	797 10 02	800	Иные бюджетные ассигнования	1 300,000
955	10	06	797 10 02	810	Субсидии юридическим лицам (кроме государственных (муниципальных) учреждений) и физическим лицам - производителям товаров, работ, услуг	1 300,000
955	10	06	797 10 03		Бесплатное питание отдельным категориям учащихся в МОУ города	21 794,100
955	10	06	797 10 03	300	Социальное обеспечение и иные выплаты населению	21 794,100
955	10	06	797 10 03	320	Социальные выплаты гражданам, кроме публичных нормативных социальных выплат	21 794,100
955	10	06	797 10 03	323	Приобретение товаров, работ, услуг в пользу граждан	21 794,100
955	10	06	797 10 05		Премия Главы города Перми «Преодоление»	337,400
955	10	06	797 10 05	300	Социальное обеспечение и иные выплаты населению	337,400
955	10	06	797 10 05	350	Премии и гранты	337,400
964					Департамент общественной безопасности администрации города Перми	124 893,455
964	01				Общегосударственные вопросы	422,100
964	01	05			Судебная система	422,100
964	01	05	001 00 00		Руководство и управление в сфере установленных функций	422,100
964	01	05	001 40 00		Составление (изменение и дополнение) списков кандидатов в присяжные заседатели федеральных судов общей юрисдикции в Российской Федерации	422,100
964	01	05	001 40 00	200	Закупка товаров, работ и услуг для государственных (муниципальных) нужд	422,100
964	01	05	001 40 00	240	Иные закупки товаров, работ и услуг для государственных (муниципальных) нужд	422,100
964	01	05	001 40 00	244	Прочая закупка товаров, работ и услуг для муниципальных нужд	422,100
964	03				Национальная безопасность и правоохранительная деятельность	124 471,355
964	03	09			Защита населения и территории от чрезвычайных ситуаций природного и техногенного характера, гражданская оборона	107 231,355
964	03	09	219 00 00		Мероприятия по гражданской обороне	4 090,730
964	03	09	219 01 00		Подготовка населения и организаций к действиям в чрезвычайной ситуации в мирное и военное время	4 090,730
964	03	09	219 01 00	100	Расходы на выплаты персоналу в целях обеспечения выполнения функций государственными (муниципальными) органами, казенными учреждениями, органами управления государственными внебюджетными фондами	2,700
964	03	09	219 01 00	110	Расходы на выплаты персоналу казенных учреждений	2,700
964	03	09	219 01 00	112	Иные выплаты персоналу, за исключением фонда оплаты труда	2,700
964	03	09	219 01 00	200	Закупка товаров, работ и услуг для государственных (муниципальных) нужд	4 088,030
964	03	09	219 01 00	240	Иные закупки товаров, работ и услуг для государственных (муниципальных) нужд	4 088,030
964	03	09	219 01 00	244	Прочая закупка товаров, работ и услуг для муниципальных нужд	4 088,030

964	03	09	247 00 00		Реализация других функций, связанных с обеспечением национальной безопасности и правоохранительной деятельности	30 693,919
964	03	09	247 99 00		Обеспечение деятельности подведомственных учреждений	30 693,919
964	03	09	247 99 00	100	Расходы на выплаты персоналу в целях обеспечения выполнения функций государственными (муниципальными) органами, казенными учреждениями, органами управления государственными внебюджетными фондами	22 121,300
964	03	09	247 99 00	110	Расходы на выплаты персоналу казенных учреждений	22 121,300
964	03	09	247 99 00	111	Фонд оплаты труда и страховые взносы	22 121,300
964	03	09	247 99 00	200	Закупка товаров, работ и услуг для государственных (муниципальных) нужд	8 496,419
964	03	09	247 99 00	240	Иные закупки товаров, работ и услуг для государственных (муниципальных) нужд	8 496,419
964	03	09	247 99 00	244	Прочая закупка товаров, работ и услуг для муниципальных нужд	8 496,419
964	03	09	247 99 00	800	Иные бюджетные ассигнования	76,200
964	03	09	247 99 00	850	Уплата налогов, сборов и иных платежей	76,200
964	03	09	247 99 00	851	Уплата налога на имущество организаций и земельного налога	50,000
964	03	09	247 99 00	852	Уплата прочих налогов, сборов и иных платежей	26,200
964	03	09	302 00 00		Поисковые и аварийно-спасательные учреждения	67 053,735
964	03	09	302 99 00		Обеспечение деятельности подведомственных учреждений	67 053,735
964	03	09	302 99 00	100	Расходы на выплаты персоналу в целях обеспечения выполнения функций государственными (муниципальными) органами, казенными учреждениями, органами управления государственными внебюджетными фондами	57 745,400
964	03	09	302 99 00	110	Расходы на выплаты персоналу казенных учреждений	57 745,400
964	03	09	302 99 00	111	Фонд оплаты труда и страховые взносы	57 191,400
964	03	09	302 99 00	112	Иные выплаты персоналу, за исключением фонда оплаты труда	554,000
964	03	09	302 99 00	200	Закупка товаров, работ и услуг для государственных (муниципальных) нужд	9 240,635
964	03	09	302 99 00	240	Иные закупки товаров, работ и услуг для государственных (муниципальных) нужд	9 240,635
964	03	09	302 99 00	244	Прочая закупка товаров, работ и услуг для муниципальных нужд	9 240,635
964	03	09	302 99 00	800	Иные бюджетные ассигнования	67,700
964	03	09	302 99 00	850	Уплата налогов, сборов и иных платежей	67,700
964	03	09	302 99 00	852	Уплата прочих налогов, сборов и иных платежей	67,700
964	03	09	797 00 00		Долгосрочные целевые программы	5 392,971
964	03	09	797 05 00		Долгосрочная целевая программа «Безопасный город» на 2009- 2012 годы	5 092,671
964	03	09	797 05 00	200	Закупка товаров, работ и услуг для государственных (муниципальных) нужд	5 092,671
964	03	09	797 05 00	240	Иные закупки товаров, работ и услуг для государственных (муниципальных) нужд	5 092,671
964	03	09	797 05 00	242	Закупка товаров, работ, услуг в сфере информационно-коммуникационных технологий	237,200
964	03	09	797 05 00	244	Прочая закупка товаров, работ и услуг для муниципальных нужд	4 855,471
964	03	09	797 14 00		Долгосрочная целевая программа «Обеспечение первичных мер пожарной безопасности на территории города Перми на 2010 - 2012 годы»	300,300

964	03	09	797 14 00	200	Закупка товаров, работ и услуг для государственных (муниципальных) нужд	300,300
964	03	09	797 14 00	240	Иные закупки товаров, работ и услуг для государственных (муниципальных) нужд	300,300
964	03	09	797 14 00	244	Прочая закупка товаров, работ и услуг для муниципальных нужд	300,300
964	03	14			Другие вопросы в области национальной безопасности и правоохранительной деятельности	17 240,000
964	03	14	002 00 00		Руководство и управление в сфере установленных функций органов городского самоуправления города Перми	9 449,100
964	03	14	002 05 00		Функциональные органы администрации города	9 449,100
964	03	14	002 05 00	100	Расходы на выплаты персоналу в целях обеспечения выполнения функций государственными (муниципальными) органами, казенными учреждениями, органами управления государственными внебюджетными фондами	8 562,800
964	03	14	002 05 00	120	Расходы на выплаты персоналу государственных (муниципальных) органов	8 562,800
964	03	14	002 05 00	121	Фонд оплаты труда и страховые взносы	8 560,000
964	03	14	002 05 00	122	Иные выплаты персоналу, за исключением фонда оплаты труда	2,800
964	03	14	002 05 00	200	Закупка товаров, работ и услуг для государственных (муниципальных) нужд	870,200
964	03	14	002 05 00	240	Иные закупки товаров, работ и услуг для государственных (муниципальных) нужд	870,200
964	03	14	002 05 00	244	Прочая закупка товаров, работ и услуг для муниципальных нужд	870,200
964	03	14	002 05 00	800	Иные бюджетные ассигнования	16,100
964	03	14	002 05 00	850	Уплата налогов, сборов и иных платежей	16,100
964	03	14	002 05 00	851	Уплата налога на имущество организаций и земельного налога	15,100
964	03	14	002 05 00	852	Уплата прочих налогов, сборов и иных платежей	1,000
964	03	14	247 00 00		Реализация других функций, связанных с обеспечением национальной безопасности и правоохранительной деятельности	2 831,100
964	03	14	247 67 00		Функционирование органов в сфере национальной безопасности и правоохранительной деятельности	2 831,100
964	03	14	247 67 00	600	Предоставление субсидий государственным (муниципальным) бюджетным, автономным учреждениям и иным некоммерческим организациям	2 831,100
964	03	14	247 67 00	630	Субсидии некоммерческим организациям (за исключением государственных (муниципальных)учреждений)	2 831,100
964	03	14	521 00 00		Межбюджетные трансферты	180,300
964	03	14	521 02 00		Субвенции местным бюджетам для финансового обеспечения расходных обязательств муниципальных образований по переданным для осуществления органам местного самоуправления государственным полномочиям	180,300
964	03	14	521 02 16		Субвенции на обязательное государственное страхование жизни граждан, участвующих в обеспечении общественного порядка	180,300
964	03	14	521 02 16	200	Закупка товаров, работ и услуг для государственных (муниципальных) нужд	180,300
964	03	14	521 02 16	240	Иные закупки товаров, работ и услуг для государственных (муниципальных) нужд	180,300
964	03	14	521 02 16	244	Прочая закупка товаров, работ и услуг для муниципальных нужд	180,300
964	03	14	797 00 00		Долгосрочные целевые программы	4 779,500

964	03	14	797 05 00		Долгосрочная целевая программа «Безопасный город» на 2009- 2012 годы	3 084,900
964	03	14	797 05 00	100	Расходы на выплаты персоналу в целях обеспечения выполнения функций государственными (муниципальными) органами, казенными учреждениями, органами управления государственными внебюджетными фондами	14,000
964	03	14	797 05 00	120	Расходы на выплаты персоналу государственных (муниципальных) органов	14,000
964	03	14	797 05 00	122	Иные выплаты персоналу, за исключением фонда оплаты труда	14,000
964	03	14	797 05 00	200	Закупка товаров, работ и услуг для государственных (муниципальных) нужд	3 070,900
964	03	14	797 05 00	240	Иные закупки товаров, работ и услуг для государственных (муниципальных) нужд	3 070,900
964	03	14	797 05 00	244	Прочая закупка товаров, работ и услуг для муниципальных нужд	3 070,900
964	03	14	797 14 00		Долгосрочная целевая программа «Обеспечение первичных мер пожарной безопасности на территории города Перми на 2010 - 2012 годы»	1 694,600
964	03	14	797 14 00	200	Закупка товаров, работ и услуг для государственных (муниципальных) нужд	1 694,600
964	03	14	797 14 00	240	Иные закупки товаров, работ и услуг для государственных (муниципальных) нужд	1 694,600
964	03	14	797 14 00	244	Прочая закупка товаров, работ и услуг для муниципальных нужд	1 694,600
965					Управление по развитию потребительского рынка администрации города Перми	16 070,500
965	01				Общегосударственные вопросы	11 116,900
965	01	13			Другие общегосударственные вопросы	11 116,900
965	01	13	002 00 00		Руководство и управление в сфере установленных функций органов городского самоуправления города Перми	11 116,900
965	01	13	002 05 00		Функциональные органы администрации города	11 116,900
965	01	13	002 05 00	100	Расходы на выплаты персоналу в целях обеспечения выполнения функций государственными (муниципальными) органами, казенными учреждениями, органами управления государственными внебюджетными фондами	10 046,900
965	01	13	002 05 00	120	Расходы на выплаты персоналу государственных (муниципальных) органов	10 046,900
965	01	13	002 05 00	121	Фонд оплаты труда и страховые взносы	10 046,900
965	01	13	002 05 00	200	Закупка товаров, работ и услуг для государственных (муниципальных) нужд	1 050,400
965	01	13	002 05 00	240	Иные закупки товаров, работ и услуг для государственных (муниципальных) нужд	1 050,400
965	01	13	002 05 00	244	Прочая закупка товаров, работ и услуг для муниципальных нужд	1 050,400
965	01	13	002 05 00	800	Иные бюджетные ассигнования	19,600
965	01	13	002 05 00	850	Уплата налогов, сборов и иных платежей	19,600
965	01	13	002 05 00	851	Уплата налога на имущество организаций и земельного налога	17,600
965	01	13	002 05 00	852	Уплата прочих налогов, сборов и иных платежей	2,000
965	03				Национальная безопасность и правоохранительная деятельность	3 790,900
965	03	09			Защита населения и территории от чрезвычайных ситуаций природного и техногенного характера, гражданская оборона	3 790,900

965	03	09	219 00 00		Мероприятия по гражданской обороне	3 790,900
965	03	09	219 03 00		Хранение и содержание в целях гражданской обороны запасов продовольственных и иных средств	3 790,900
965	03	09	219 03 00	200	Закупка товаров, работ и услуг для государственных (муниципальных) нужд	3 790,900
965	03	09	219 03 00	240	Иные закупки товаров, работ и услуг для государственных (муниципальных) нужд	3 790,900
965	03	09	219 03 00	244	Прочая закупка товаров, работ и услуг для муниципальных нужд	3 790,900
965	04				Национальная экономика	1 162,700
965	04	12			Другие вопросы в области национальной экономики	1 162,700
965	04	12	345 00 00		Малое и среднее предпринимательство	1 162,700
965	04	12	345 02 00		Мероприятия по развитию потребительского рынка	1 162,700
965	04	12	345 02 00	200	Закупка товаров, работ и услуг для государственных (муниципальных) нужд	1 162,700
965	04	12	345 02 00	240	Иные закупки товаров, работ и услуг для государственных (муниципальных) нужд	1 162,700
965	04	12	345 02 00	244	Прочая закупка товаров, работ и услуг для муниципальных нужд	1 162,700
975					Администрация города Перми	498 217,226
975	01				Общегосударственные вопросы	491 700,126
975	01	04			Функционирование Правительства Российской Федерации, высших исполнительных органов государственной власти субъектов Российской Федерации, местных администраций	276 547,416
975	01	04	002 00 00		Руководство и управление в сфере установленных функций органов городского самоуправления города Перми	225 017,988
975	01	04	002 04 00		Аппарат органа городского самоуправления	221 796,488
975	01	04	002 04 00	100	Расходы на выплаты персоналу в целях обеспечения выполнения функций государственными (муниципальными) органами, казенными учреждениями, органами управления государственными внебюджетными фондами	173 885,300
975	01	04	002 04 00	120	Расходы на выплаты персоналу государственных (муниципальных) органов	173 885,300
975	01	04	002 04 00	121	Фонд оплаты труда и страховые взносы	173 687,900
975	01	04	002 04 00	122	Иные выплаты персоналу, за исключением фонда оплаты труда	197,400
975	01	04	002 04 00	200	Закупка товаров, работ и услуг для государственных (муниципальных) нужд	44 376,688
975	01	04	002 04 00	240	Иные закупки товаров, работ и услуг для государственных (муниципальных) нужд	44 376,688
975	01	04	002 04 00	241	Научно-исследовательские и опытно-конструкторские работы	4 224,490
975	01	04	002 04 00	244	Прочая закупка товаров, работ и услуг для муниципальных нужд	40 152,198
975	01	04	002 04 00	800	Иные бюджетные ассигнования	3 534,500
975	01	04	002 04 00	850	Уплата налогов, сборов и иных платежей	3 534,500
975	01	04	002 04 00	851	Уплата налога на имущество организаций и земельного налога	3 501,200
975	01	04	002 04 00	852	Уплата прочих налогов, сборов и иных платежей	33,300
975	01	04	002 08 00		Глава администрации города Перми	3 221,500
975	01	04	002 08 00	100	Расходы на выплаты персоналу в целях обеспечения выполнения функций государственными (муниципальными) органами, казенными учреждениями, органами управления государственными внебюджетными фондами	3 221,500

975	01	04	002 08 00	120	Расходы на выплаты персоналу государственных (муниципальных) органов	3 221,500
975	01	04	002 08 00	121	Фонд оплаты труда и страховые взносы	3 221,500
975	01	04	092 00 00		Реализация вопросов местного значения города Перми, связанных с общегородским управлением	51 063,028
975	01	04	092 03 00		Выполнение других обязательств города	51 063,028
975	01	04	092 03 05		Информирование населения по вопросам местного значения	46 063,028
975	01	04	092 03 05	200	Закупка товаров, работ и услуг для государственных (муниципальных) нужд	46 063,028
975	01	04	092 03 05	240	Иные закупки товаров, работ и услуг для государственных (муниципальных) нужд	46 063,028
975	01	04	092 03 05	244	Прочая закупка товаров, работ и услуг для муниципальных нужд	46 063,028
975	01	04	092 03 06		Учреждение и издание печатного средства массовой информации для опубликования муниципальных правовых актов, обсуждение проектов муниципальных правовых актов по вопросам местного значения	5 000,000
975	01	04	092 03 06	200	Закупка товаров, работ и услуг для государственных (муниципальных) нужд	5 000,000
975	01	04	092 03 06	240	Иные закупки товаров, работ и услуг для государственных (муниципальных) нужд	5 000,000
975	01	04	092 03 06	244	Прочая закупка товаров, работ и услуг для муниципальных нужд	5 000,000
975	01	04	521 00 00		Межбюджетные трансферты	466,400
975	01	04	521 02 00		Субвенции местным бюджетам для финансового обеспечения расходных обязательств муниципальных образований по переданным для осуществления органам местного самоуправления государственным полномочиям	466,400
975	01	04	521 02 05		Субвенции на образование комиссий по делам несовершеннолетних и защите их прав и организацию их деятельности	466,400
975	01	04	521 02 05	100	Расходы на выплаты персоналу в целях обеспечения выполнения функций государственными (муниципальными) органами, казенными учреждениями, органами управления государственными внебюджетными фондами	415,047
975	01	04	521 02 05	120	Расходы на выплаты персоналу государственных (муниципальных) органов	415,047
975	01	04	521 02 05	121	Фонд оплаты труда и страховые взносы	414,403
975	01	04	521 02 05	122	Иные выплаты персоналу, за исключением фонда оплаты труда	0,644
975	01	04	521 02 05	200	Закупка товаров, работ и услуг для государственных (муниципальных) нужд	51,353
975	01	04	521 02 05	240	Иные закупки товаров, работ и услуг для государственных (муниципальных) нужд	51,353
975	01	04	521 02 05	244	Прочая закупка товаров, работ и услуг для муниципальных нужд	51,353
975	01	13			Другие общегосударственные вопросы	215 152,710
975	01	13	001 00 00		Руководство и управление в сфере установленных функций	1 068,300
975	01	13	001 38 00		Государственная регистрация актов гражданского состояния	1 068,300
975	01	13	001 38 00	100	Расходы на выплаты персоналу в целях обеспечения выполнения функций государственными (муниципальными) органами, казенными учреждениями, органами управления государственными внебюджетными фондами	740,700

975	01	13	001 38 00	120	Расходы на выплаты персоналу государственных (муниципальных) органов	740,700
975	01	13	001 38 00	121	Фонд оплаты труда и страховые взносы	740,700
975	01	13	001 38 00	200	Закупка товаров, работ и услуг для государственных (муниципальных) нужд	327,600
975	01	13	001 38 00	240	Иные закупки товаров, работ и услуг для государственных (муниципальных) нужд	327,600
975	01	13	001 38 00	244	Прочая закупка товаров, работ и услуг для муниципальных нужд	327,600
975	01	13	090 00 00		Реализация государственной политики в области приватизации и управления государственной и муниципальной собственностью	115 830,477
975	01	13	090 99 00		Обеспечение деятельности подведомственных учреждений	115 830,477
975	01	13	090 99 00	100	Расходы на выплаты персоналу в целях обеспечения выполнения функций государственными (муниципальными) органами, казенными учреждениями, органами управления государственными внебюджетными фондами	22 676,734
975	01	13	090 99 00	110	Расходы на выплаты персоналу казенных учреждений	22 676,734
975	01	13	090 99 00	111	Фонд оплаты труда и страховые взносы	22 676,734
975	01	13	090 99 00	200	Закупка товаров, работ и услуг для государственных (муниципальных) нужд	93 037,602
975	01	13	090 99 00	240	Иные закупки товаров, работ и услуг для государственных (муниципальных) нужд	93 037,602
975	01	13	090 99 00	243	Закупка товаров, работ, услуг в целях капитального ремонта государственного (муниципального) имущества	29 918,000
975	01	13	090 99 00	244	Прочая закупка товаров, работ и услуг для муниципальных нужд	63 119,602
975	01	13	090 99 00	800	Иные бюджетные ассигнования	116,141
975	01	13	090 99 00	850	Уплата налогов, сборов и иных платежей	116,141
975	01	13	090 99 00	851	Уплата налога на имущество организаций и земельного налога	116,141
975	01	13	092 00 00		Реализация вопросов местного значения города Перми, связанных с общегородским управлением	15 035,674
975	01	13	092 03 00		Выполнение других обязательств города	6 610,574
975	01	13	092 03 04		Мероприятия в области развития человеческого потенциала	3 083,374
975	01	13	092 03 04	200	Закупка товаров, работ и услуг для государственных (муниципальных) нужд	3 083,374
975	01	13	092 03 04	240	Иные закупки товаров, работ и услуг для государственных (муниципальных) нужд	3 083,374
975	01	13	092 03 04	244	Прочая закупка товаров, работ и услуг для муниципальных нужд	3 083,374
975	01	13	092 03 11		Оказание содействия советам ветеранов войны, труда, ВС и правоохранительных органов	3 527,200
975	01	13	092 03 11	800	Иные бюджетные ассигнования	3 527,200
975	01	13	092 03 11	810	Субсидии юридическим лицам (кроме государственных (муниципальных) учреждений) и физическим лицам - производителям товаров, работ, услуг	3 527,200
975	01	13	092 40 00		Предоставление услуг (выполнение работ) по комплектованию, хранению, учету и использованию муниципального архивного фонда	8 425,100
975	01	13	092 40 00	600	Предоставление субсидий государственным (муниципальным) бюджетным, автономным учреждениям и иным некоммерческим организациям	8 425,100
975	01	13	092 40 00	610	Субсидии бюджетным учреждениям	8 425,100

975	01	13	092 40 00	611	Субсидии бюджетным учреждениям на финансовое обеспечение государственного (муниципального)задания на оказание государственных (муниципальных) услуг (выполнение работ)	8 425,100
975	01	13	796 00 00		Ведомственные целевые программы	48 873,848
975	01	13	796 03 00		Ведомственная целевая программа «Создание условий для повышения эффективности деятельности администрации города Перми за счет применения информационных технологий на 2012 - 2014 годы»	45 904,648
975	01	13	796 03 00	200	Закупка товаров, работ и услуг для государственных (муниципальных) нужд	45 904,648
975	01	13	796 03 00	240	Иные закупки товаров, работ и услуг для государственных (муниципальных) нужд	45 904,648
975	01	13	796 03 00	242	Закупка товаров, работ, услуг в сфере информационно-коммуникационных технологий	45 904,648
975	01	13	796 04 00		Ведомственная целевая программа «Развитие муниципальной службы в администрации города в 2012 -2014 годах»	2 969,200
975	01	13	796 04 00	200	Закупка товаров, работ и услуг для государственных (муниципальных) нужд	2 969,200
975	01	13	796 04 00	240	Иные закупки товаров, работ и услуг для государственных (муниципальных) нужд	2 969,200
975	01	13	796 04 00	244	Прочая закупка товаров, работ и услуг для муниципальных нужд	2 969,200
975	01	13	797 00 00		Долгосрочные целевые программы	34 344,411
975	01	13	797 13 00		Долгосрочная целевая программа по развитию взаимодействия органов городского самоуправления и некоммерческих организаций в городе Перми «Общественное участие» на 2010-2012 годы	34 344,411
975	01	13	797 13 00	200	Закупка товаров, работ и услуг для государственных (муниципальных) нужд	13 536,511
975	01	13	797 13 00	240	Иные закупки товаров, работ и услуг для государственных (муниципальных) нужд	13 536,511
975	01	13	797 13 00	244	Прочая закупка товаров, работ и услуг для муниципальных нужд	13 536,511
975	01	13	797 13 00	600	Предоставление субсидий государственным (муниципальным) бюджетным, автономным учреждениям и иным некоммерческим организациям	20 807,900
975	01	13	797 13 00	630	Субсидии некоммерческим организациям (за исключением государственных (муниципальных)учреждений)	20 807,900
975	03				Национальная безопасность и правоохранительная деятельность	1 355,100
975	03	09			Защита населения и территории от чрезвычайных ситуаций природного и техногенного характера, гражданская оборона	363,200
975	03	09	219 00 00		Мероприятия по гражданской обороне	363,200
975	03	09	219 01 00		Подготовка населения и организаций к действиям в чрезвычайной ситуации в мирное и военное время	363,200
975	03	09	219 01 00	200	Закупка товаров, работ и услуг для государственных (муниципальных) нужд	363,200
975	03	09	219 01 00	240	Иные закупки товаров, работ и услуг для государственных (муниципальных) нужд	363,200
975	03	09	219 01 00	244	Прочая закупка товаров, работ и услуг для муниципальных нужд	363,200
975	03	14			Другие вопросы в области национальной безопасности и правоохранительной деятельности	991,900
975	03	14	521 00 00		Межбюджетные трансферты	991,900

975	03	14	521 02 00		Финансовое обеспечение переданных органам местного самоуправления государственных полномочий	991,900
975	03	14	521 02 01		Составление протоколов об административных правонарушениях	991,900
975	03	14	521 02 01	200	Закупка товаров, работ и услуг для государственных (муниципальных) нужд	991,900
975	03	14	521 02 01	240	Иные закупки товаров, работ и услуг для государственных (муниципальных) нужд	991,900
975	03	14	521 02 01	244	Прочая закупка товаров, работ и услуг для муниципальных нужд	991,900
975	07				Образование	350,000
975	07	07			Молодежная политика и оздоровление детей	350,000
975	07	07	797 00 00		Долгосрочные целевые программы	350,000
975	07	07	797 09 00		Долгосрочная целевая программа «Организация оздоровления, отдыха и занятости детей города Перми»	350,000
975	07	07	797 09 02		Организация предоставления сертификата на оздоровление и (или) отдых детей родителей (законных представителей)	350,000
975	07	07	797 09 02	100	Расходы на выплаты персоналу в целях обеспечения выполнения функций государственными (муниципальными) органами, казенными учреждениями, органами управления государственными внебюджетными фондами	75,000
975	07	07	797 09 02	120	Расходы на выплаты персоналу государственных (муниципальных) органов	75,000
975	07	07	797 09 02	122	Иные выплаты персоналу, за исключением фонда оплаты труда	75,000
975	07	07	797 09 02	200	Закупка товаров, работ и услуг для государственных (муниципальных) нужд	275,000
975	07	07	797 09 02	240	Иные закупки товаров, работ и услуг для государственных (муниципальных) нужд	275,000
975	07	07	797 09 02	244	Прочая закупка товаров, работ и услуг для муниципальных нужд	275,000
975	10				Социальная политика	4 812,000
975	10	03			Социальное обеспечение населения	4 812,000
975	10	03	092 00 00		Реализация вопросов местного значения города Перми, связанных с общегородским управлением	4 812,000
975	10	03	092 04 00		Решение ПГД от 22.05.2001 № 83 «Об утверждении Положения о почетном звании «Почетный гражданин города Перми»	4 812,000
975	10	03	092 04 01		Единовременные денежные выплаты Почетным гражданам города Перми	4 812,000
975	10	03	092 04 01	300	Социальное обеспечение и иные выплаты населению	4 812,000
975	10	03	092 04 01	320	Социальные выплаты гражданам, кроме публичных нормативных социальных выплат	4 812,000
975	10	03	092 04 01	321	Пособия и компенсации гражданам и иные социальные выплаты, кроме публичных нормативных обязательств	4 812,000
976					Комитет по физической культуре и спорту администрации города Перми	708 250,280
976	07				Образование	522 790,503
976	07	02			Общее образование	520 212,303
976	07	02	423 00 00		Учреждения по внешкольной работе с детьми	483 181,127
976	07	02	423 56 00		Прочие производители товаров, работ и услуг по внешкольной работе с детьми	5 870,400
976	07	02	423 56 00	600	Предоставление субсидий государственным (муниципальным) бюджетным, автономным учреждениям и иным некоммерческим организациям	5 870,400

976	07	02	423 56 00	630	Субсидии некоммерческим организациям (за исключением государственных (муниципальных)учреждений)	5 870,400
976	07	02	423 99 00		Обеспечение деятельности подведомственных учреждений	477 310,727
976	07	02	423 99 02		Учреждения по внешкольной работе с детьми, без учета средств региональных проектов	477 310,727
976	07	02	423 99 02	600	Предоставление субсидий государственным (муниципальным) бюджетным, автономным учреждениям и иным некоммерческим организациям	477 310,727
976	07	02	423 99 02	610	Субсидии бюджетным учреждениям	192 748,827
976	07	02	423 99 02	611	Субсидии бюджетным учреждениям на финансовое обеспечение государственного (муниципального)задания на оказание государственных (муниципальных) услуг (выполнение работ)	178 006,827
976	07	02	423 99 02	612	Субсидии бюджетным учреждениям на иные цели	14 742,000
976	07	02	423 99 02	620	Субсидии автономным учреждениям	284 561,900
976	07	02	423 99 02	621	Субсидии автономным учреждениям на финансовое обеспечение государственного (муниципального) задания на оказание государственных (муниципальных) услуг (выполнение работ)	226 253,900
976	07	02	423 99 02	622	Субсидии автономным учреждениям на иные цели	58 308,000
976	07	02	436 00 00		Мероприятия в области образования	596,400
976	07	02	436 10 00		Денежная компенсация на приобретение книгоиздательской продукции и периодических изданий педагогическим работникам	596,400
976	07	02	436 10 00	300	Социальное обеспечение и иные выплаты населению	596,400
976	07	02	436 10 00	320	Социальные выплаты гражданам, кроме публичных нормативных социальных выплат	596,400
976	07	02	436 10 00	321	Пособия и компенсации гражданам и иные социальные выплаты, кроме публичных нормативных обязательств	596,400
976	07	02	521 00 00		Межбюджетные трансферты	5 434,326
976	07	02	521 01 00		Софинансирование расходных обязательств по исполнению полномочий органов местного самоуправления по вопросам местного значения	5 434,326
976	07	02	521 01 02		Реализация региональных проектов	5 434,326
976	07	02	521 01 02	600	Предоставление субсидий государственным (муниципальным) бюджетным, автономным учреждениям и иным некоммерческим организациям	5 434,326
976	07	02	521 01 02	610	Субсидии бюджетным учреждениям	183,442
976	07	02	521 01 02	612	Субсидии бюджетным учреждениям на иные цели	183,442
976	07	02	521 01 02	620	Субсидии автономным учреждениям	5 250,884
976	07	02	521 01 02	622	Субсидии автономным учреждениям на иные цели	5 250,884
976	07	02	796 00 00		Ведомственные целевые программы	31 000,450
976	07	02	796 10 00		Ведомственная целевая программа «Приведение в нормативное состояние спортивных объектов города Перми»	31 000,450
976	07	02	796 10 01		Реализация регионального проекта «Приведение в нормативное состояние спортивных объектов» - средства г.Перми	1 353,250
976	07	02	796 10 01	600	Предоставление субсидий государственным (муниципальным) бюджетным, автономным учреждениям и иным некоммерческим организациям	1 353,250
976	07	02	796 10 01	620	Субсидии автономным учреждениям	1 353,250
976	07	02	796 10 01	622	Субсидии автономным учреждениям на иные цели	1 353,250
976	07	02	796 10 02		ВЦП «Приведение в нормативное состояние спортивных объектов города Перми» без учета средств регионального проекта	29 647,200

976	07	02	796 10 02	600	Предоставление субсидий государственным (муниципальным) бюджетным, автономным учреждениям и иным некоммерческим организациям	29 647,200
976	07	02	796 10 02	620	Субсидии автономным учреждениям	29 647,200
976	07	02	796 10 02	622	Субсидии автономным учреждениям на иные цели	29 647,200
976	07	07			Молодежная политика и оздоровление детей	2 578,200
976	07	07	797 00 00		Долгосрочные целевые программы	2 578,200
976	07	07	797 09 00		Долгосрочная целевая программа «Организация оздоровления, отдыха и занятости детей города Перми»	2 578,200
976	07	07	797 09 00	600	Предоставление субсидий государственным (муниципальным) бюджетным, автономным учреждениям и иным некоммерческим организациям	2 293,100
976	07	07	797 09 00	610	Субсидии бюджетным учреждениям	1 289,200
976	07	07	797 09 00	611	Субсидии бюджетным учреждениям на финансовое обеспечение государственного (муниципального)задания на оказание государственных (муниципальных) услуг (выполнение работ)	1 289,200
976	07	07	797 09 00	620	Субсидии автономным учреждениям	1 003,900
976	07	07	797 09 00	621	Субсидии автономным учреждениям на финансовое обеспечение государственного (муниципального) задания на оказание государственных (муниципальных) услуг (выполнение работ)	1 003,900
976	07	07	797 09 02		Организация предоставления сертификата на оздоровление и (или) отдых детей родителей (законных представителей)	285,100
976	07	07	797 09 02	600	Предоставление субсидий государственным (муниципальным) бюджетным, автономным учреждениям и иным некоммерческим организациям	285,100
976	07	07	797 09 02	610	Субсидии бюджетным учреждениям	285,100
976	07	07	797 09 02	611	Субсидии бюджетным учреждениям на финансовое обеспечение государственного (муниципального)задания на оказание государственных (муниципальных) услуг (выполнение работ)	285,100
976	10				Социальная политика	6 127,600
976	10	03			Социальное обеспечение населения	605,700
976	10	03	505 00 00		Социальная помощь	605,700
976	10	03	505 50 00		Закон Пермского края от 08.12.2006 № 30-КЗ «Об обеспечении работников учреждений бюджетной сферы Пермского края путевками на санаторно-курортное лечение и оздоровление»	403,800
976	10	03	505 50 00	600	Предоставление субсидий государственным (муниципальным) бюджетным, автономным учреждениям и иным некоммерческим организациям	403,800
976	10	03	505 50 00	610	Субсидии бюджетным учреждениям	217,400
976	10	03	505 50 00	612	Субсидии бюджетным учреждениям на иные цели	217,400
976	10	03	505 50 00	620	Субсидии автономным учреждениям	186,400
976	10	03	505 50 00	622	Субсидии автономным учреждениям на иные цели	186,400
976	10	03	505 85 00		Оказание других видов социальной помощи	201,900
976	10	03	505 85 02		Решение Пермской городской Думы от 25.09.2007 № 224 «Об обеспечении путевками на санаторно-курортное лечение и оздоровление работников муниципальных учреждений города Перми на 2007-2012 годы» - средства города Перми	201,900
976	10	03	505 85 02	600	Предоставление субсидий государственным (муниципальным) бюджетным, автономным учреждениям и иным некоммерческим организациям	201,900
976	10	03	505 85 02	610	Субсидии бюджетным учреждениям	108,700

976	10	03	505 85 02	612	Субсидии бюджетным учреждениям на иные цели	108,700
976	10	03	505 85 02	620	Субсидии автономным учреждениям	93,200
976	10	03	505 85 02	622	Субсидии автономным учреждениям на иные цели	93,200
976	10	06			Другие вопросы в области социальной политики	5 521,900
976	10	06	505 00 00		Социальная помощь	5 521,900
976	10	06	505 85 00		Оказание других видов социальной помощи	5 521,900
976	10	06	505 85 03		Социальные гарантии и льготы педагогическим работникам МОУ города	5 521,900
976	10	06	505 85 03	300	Социальное обеспечение и иные выплаты населению	5 521,900
976	10	06	505 85 03	320	Социальные выплаты гражданам, кроме публичных нормативных социальных выплат	5 521,900
976	10	06	505 85 03	321	Пособия и компенсации гражданам и иные социальные выплаты, кроме публичных нормативных обязательств	5 521,900
976	11				Физическая культура и спорт	179 332,177
976	11	01			Физическая культура	35 649,647
976	11	01	482 00 00		Центры спортивной подготовки, другие учреждения физической культуры и спорта	34 958,447
976	11	01	482 56 00		Прочие производители товаров, работ и услуг в области физической культуры и спорта	5 785,200
976	11	01	482 56 00	600	Предоставление субсидий государственным (муниципальным) бюджетным, автономным учреждениям и иным некоммерческим организациям	5 785,200
976	11	01	482 56 00	630	Субсидии некоммерческим организациям (за исключением государственных (муниципальных)учреждений)	5 785,200
976	11	01	482 99 00		Центры спортивной подготовки, другие учреждения физической культуры и спорта, без учета средств региональных проектов	29 173,247
976	11	01	482 99 02		Обеспечение деятельности подведомственных учреждений без учета средств регионального проекта «Приведение в нормативное состояние объектов социальной сферы»	29 173,247
976	11	01	482 99 02	600	Предоставление субсидий государственным (муниципальным) бюджетным, автономным учреждениям и иным некоммерческим организациям	29 173,247
976	11	01	482 99 02	620	Субсидии автономным учреждениям	29 173,247
976	11	01	482 99 02	621	Субсидии автономным учреждениям на финансовое обеспечение государственного (муниципального) задания на оказание государственных (муниципальных) услуг (выполнение работ)	20 885,500
976	11	01	482 99 02	622	Субсидии автономным учреждениям на иные цели	8 287,747
976	11	01	521 00 00		Межбюджетные трансферты	691,200
976	11	01	521 01 00		Софинансирование расходных обязательств по исполнению полномочий органов местного самоуправления по вопросам местного значения	691,200
976	11	01	521 01 02		Реализация региональных проектов	691,200
976	11	01	521 01 02	600	Предоставление субсидий государственным (муниципальным) бюджетным, автономным учреждениям и иным некоммерческим организациям	691,200
976	11	01	521 01 02	620	Субсидии автономным учреждениям	691,200
976	11	01	521 01 02	622	Субсидии автономным учреждениям на иные цели	691,200
976	11	02			Массовый спорт	134 880,730
976	11	02	521 00 00		Межбюджетные трансферты	77 099,490
976	11	02	521 01 00		Софинансирование расходных обязательств по исполнению полномочий органов местного самоуправления по вопросам местного значения	77 099,490
976	11	02	521 01 01		Государственная поддержка, предоставляемая местным бюджетам на объекты капитального строительства муниципальной собственности	77 099,490

976	11	02	521 01 01	400	Бюджетные инвестиции	77 099,490
976	11	02	521 01 01	410	Бюджетные инвестиции в объекты государственной (муниципальной) собственности государственным (муниципальным) учреждениям	77 099,490
976	11	02	521 01 01	411	Бюджетные инвестиции в объекты государственной (муниципальной) собственности казенным учреждениям вне рамок государственного оборонного заказа	77 099,490
976	11	02	797 00 00		Долгосрочные целевые программы	57 781,240
976	11	02	797 04 00		Долгосрочная целевая программа «Развитие физической культуры и спорта в городе Перми»	26 499,478
976	11	02	797 04 00	200	Закупка товаров, работ и услуг для государственных (муниципальных) нужд	10 356,778
976	11	02	797 04 00	240	Иные закупки товаров, работ и услуг для государственных (муниципальных) нужд	10 356,778
976	11	02	797 04 00	244	Прочая закупка товаров, работ и услуг для муниципальных нужд	10 356,778
976	11	02	797 04 00	600	Предоставление субсидий государственным (муниципальным) бюджетным, автономным учреждениям и иным некоммерческим организациям	16 042,700
976	11	02	797 04 00	620	Субсидии автономным учреждениям	16 042,700
976	11	02	797 04 00	621	Субсидии автономным учреждениям на финансовое обеспечение государственного (муниципального) задания на оказание государственных (муниципальных) услуг (выполнение работ)	4 914,200
976	11	02	797 04 00	622	Субсидии автономным учреждениям на иные цели	11 128,500
976	11	02	797 04 00	800	Иные бюджетные ассигнования	100,000
976	11	02	797 04 00	810	Субсидии юридическим лицам (кроме государственных (муниципальных) учреждений) и физическим лицам - производителям товаров, работ, услуг	100,000
976	11	02	797 04 02		Строительство ФОКа в Свердловском районе в рамках долгосрочной целевой программы «Развитие физической культуры и спорта в городе Перми»	29 471,255
976	11	02	797 04 02	400	Бюджетные инвестиции	25 000,000
976	11	02	797 04 02	410	Бюджетные инвестиции в объекты государственной (муниципальной) собственности государственным (муниципальным) учреждениям	25 000,000
976	11	02	797 04 02	411	Бюджетные инвестиции в объекты государственной (муниципальной) собственности казенным учреждениям вне рамок государственного оборонного заказа	25 000,000
976	11	02	797 04 02	800	Иные бюджетные ассигнования	4 471,255
976	11	02	797 04 02	850	Уплата налогов, сборов и иных платежей	4 471,255
976	11	02	797 04 02	851	Уплата налога на имущество организаций и земельного налога	4 471,255
976	11	02	797 04 04		Строительство физкультурно-оздоровительного комплекса в Дзержинском районе (м/р Парковый)в рамках долгосрочной целевой программы «Развитие физической культуры и спорта в городе Перми»	1 810,507
976	11	02	797 04 04	400	Бюджетные инвестиции	0,045
976	11	02	797 04 04	410	Бюджетные инвестиции в объекты государственной (муниципальной) собственности государственным (муниципальным) учреждениям	0,045
976	11	02	797 04 04	411	Бюджетные инвестиции в объекты государственной (муниципальной) собственности казенным учреждениям вне рамок государственного оборонного заказа	0,045
976	11	02	797 04 04	800	Иные бюджетные ассигнования	1 810,462
976	11	02	797 04 04	850	Уплата налогов, сборов и иных платежей	1 810,462

976	11	02	797 04 04	851	Уплата налога на имущество организаций и земельного налога	1 810,462
976	11	05			Другие вопросы в области физической культуры и спорта	8 801,800
976	11	05	002 00 00		Руководство и управление в сфере установленных функций органов городского самоуправления города Перми	7 103,800
976	11	05	002 05 00		Функциональные органы администрации города	7 103,800
976	11	05	002 05 00	100	Расходы на выплаты персоналу в целях обеспечения выполнения функций государственными (муниципальными) органами, казенными учреждениями, органами управления государственными внебюджетными фондами	6 359,800
976	11	05	002 05 00	120	Расходы на выплаты персоналу государственных (муниципальных) органов	6 359,800
976	11	05	002 05 00	121	Фонд оплаты труда и страховые взносы	6 359,100
976	11	05	002 05 00	122	Иные выплаты персоналу, за исключением фонда оплаты труда	0,700
976	11	05	002 05 00	200	Закупка товаров, работ и услуг для государственных (муниципальных) нужд	734,900
976	11	05	002 05 00	240	Иные закупки товаров, работ и услуг для государственных (муниципальных) нужд	734,900
976	11	05	002 05 00	244	Прочая закупка товаров, работ и услуг для муниципальных нужд	734,900
976	11	05	002 05 00	800	Иные бюджетные ассигнования	9,100
976	11	05	002 05 00	850	Уплата налогов, сборов и иных платежей	9,100
976	11	05	002 05 00	851	Уплата налога на имущество организаций и земельного налога	9,100
976	11	05	512 00 00		Физкультурно-оздоровительная работа и спортивные мероприятия	1 698,000
976	11	05	512 98 00		Решение ПГД от 27.11.2007 № 281 «Об установлении размеров стипендии Главы города Перми «Спортивные надежды»	1 698,000
976	11	05	512 98 01		Стипендии Главы города юным спортсменам города, победителям и призерам всероссийских и международных соревнований	1 698,000
976	11	05	512 98 01	300	Социальное обеспечение и иные выплаты населению	1 698,000
976	11	05	512 98 01	350	Премии и гранты	1 698,000
977					Контрольно-счетная палата города Перми	25 479,800
977	01				Общегосударственные вопросы	25 479,800
977	01	06			Обеспечение деятельности финансовых, налоговых и таможенных органов и органов финансового (финансово-бюджетного) надзора	25 479,800
977	01	06	002 00 00		Руководство и управление в сфере установленных функций органов городского самоуправления города Перми	25 479,800
977	01	06	002 04 00		Аппарат органа городского самоуправления	21 062,700
977	01	06	002 04 00	100	Расходы на выплаты персоналу в целях обеспечения выполнения функций государственными (муниципальными) органами, казенными учреждениями, органами управления государственными внебюджетными фондами	18 197,500
977	01	06	002 04 00	120	Расходы на выплаты персоналу государственных (муниципальных) органов	18 197,500
977	01	06	002 04 00	121	Фонд оплаты труда и страховые взносы	18 175,100
977	01	06	002 04 00	122	Иные выплаты персоналу, за исключением фонда оплаты труда	22,400
977	01	06	002 04 00	200	Закупка товаров, работ и услуг для государственных (муниципальных) нужд	2 845,900

977	01	06	002 04 00	240	Иные закупки товаров, работ и услуг для государственных (муниципальных) нужд	2 845,900
977	01	06	002 04 00	242	Закупка товаров, работ, услуг в сфере информационно-коммуникационных технологий	271,900
977	01	06	002 04 00	244	Прочая закупка товаров, работ и услуг для муниципальных нужд	2 574,000
977	01	06	002 04 00	800	Иные бюджетные ассигнования	19,300
977	01	06	002 04 00	850	Уплата налогов, сборов и иных платежей	19,300
977	01	06	002 04 00	851	Уплата налога на имущество организаций и земельного налога	15,200
977	01	06	002 04 00	852	Уплата прочих налогов, сборов и иных платежей	4,100
977	01	06	002 25 00		Руководитель Контрольно-счетной палаты города Перми и его заместитель	4 417,100
977	01	06	002 25 00	100	Расходы на выплаты персоналу в целях обеспечения выполнения функций государственными (муниципальными) органами, казенными учреждениями, органами управления государственными внебюджетными фондами	4 417,100
977	01	06	002 25 00	120	Расходы на выплаты персоналу государственных (муниципальных) органов	4 417,100
977	01	06	002 25 00	121	Фонд оплаты труда и страховые взносы	4 417,100
978					Избирательная комиссия города Перми	4 319,920
978	01				Общегосударственные вопросы	4 319,920
978	01	07			Обеспечение проведения выборов и референдумов	4 319,920
978	01	07	020 00 00		Проведение выборов и референдумов	4 319,920
978	01	07	020 04 00		Избирательная комиссия города Перми	4 319,920
978	01	07	020 04 01		Председатель избирательной комиссии города Перми и его заместитель	3 418,200
978	01	07	020 04 01	100	Расходы на выплаты персоналу в целях обеспечения выполнения функций государственными (муниципальными) органами, казенными учреждениями, органами управления государственными внебюджетными фондами	3 418,200
978	01	07	020 04 01	120	Расходы на выплаты персоналу государственных (муниципальных) органов	3 418,200
978	01	07	020 04 01	121	Фонд оплаты труда и страховые взносы	3 418,200
978	01	07	020 04 03		Аппарат избирательной комиссии города Перми	901,720
978	01	07	020 04 03	100	Расходы на выплаты персоналу в целях обеспечения выполнения функций государственными (муниципальными) органами, казенными учреждениями, органами управления государственными внебюджетными фондами	360,800
978	01	07	020 04 03	120	Расходы на выплаты персоналу государственных (муниципальных) органов	360,800
978	01	07	020 04 03	121	Фонд оплаты труда и страховые взносы	350,800
978	01	07	020 04 03	122	Иные выплаты персоналу, за исключением фонда оплаты труда	10,000
978	01	07	020 04 03	200	Закупка товаров, работ и услуг для государственных (муниципальных) нужд	537,920
978	01	07	020 04 03	240	Иные закупки товаров, работ и услуг для государственных (муниципальных) нужд	537,920
978	01	07	020 04 03	244	Прочая закупка товаров, работ и услуг для муниципальных нужд	537,920
978	01	07	020 04 03	800	Иные бюджетные ассигнования	3,000
978	01	07	020 04 03	850	Уплата налогов, сборов и иных платежей	3,000
978	01	07	020 04 03	851	Уплата налога на имущество организаций и земельного налога	3,000

985					Пермская городская Дума	150 859,105
985	01				Общегосударственные вопросы	150 859,105
985	01	02			Функционирование высшего должностного лица субъекта Российской Федерации и муниципального образования	3 221,400
985	01	02	002 00 00		Руководство и управление в сфере установленных функций органов городского самоуправления города Перми	3 221,400
985	01	02	002 03 00		Глава города Перми	3 221,400
985	01	02	002 03 00	100	Расходы на выплаты персоналу в целях обеспечения выполнения функций государственными (муниципальными) органами, казенными учреждениями, органами управления государственными внебюджетными фондами	3 221,400
985	01	02	002 03 00	120	Расходы на выплаты персоналу государственных (муниципальных) органов	3 221,400
985	01	02	002 03 00	121	Фонд оплаты труда и страховые взносы	3 221,400
985	01	03			Функционирование законодательных (представительных) органов государственной власти и представительных органов муниципальных образований	146 242,705
985	01	03	002 00 00		Руководство и управление в сфере установленных функций органов городского самоуправления города Перми	100 867,700
985	01	03	002 04 00		Аппарат органа городского самоуправления	78 268,000
985	01	03	002 04 00	100	Расходы на выплаты персоналу в целях обеспечения выполнения функций государственными (муниципальными) органами, казенными учреждениями, органами управления государственными внебюджетными фондами	45 403,400
985	01	03	002 04 00	120	Расходы на выплаты персоналу государственных (муниципальных) органов	45 403,400
985	01	03	002 04 00	121	Фонд оплаты труда и страховые взносы	45 083,400
985	01	03	002 04 00	122	Иные выплаты персоналу, за исключением фонда оплаты труда	320,000
985	01	03	002 04 00	200	Закупка товаров, работ и услуг для государственных (муниципальных) нужд	32 705,800
985	01	03	002 04 00	240	Иные закупки товаров, работ и услуг для государственных (муниципальных) нужд	32 705,800
985	01	03	002 04 00	242	Закупка товаров, работ, услуг в сфере информационно-коммуникационных технологий	4 519,000
985	01	03	002 04 00	244	Прочая закупка товаров, работ и услуг для муниципальных нужд	28 186,800
985	01	03	002 04 00	800	Иные бюджетные ассигнования	158,800
985	01	03	002 04 00	850	Уплата налогов, сборов и иных платежей	158,800
985	01	03	002 04 00	851	Уплата налога на имущество организаций и земельного налога	108,800
985	01	03	002 04 00	852	Уплата прочих налогов, сборов и иных платежей	50,000
985	01	03	002 12 00		Депутаты Пермской городской Думы и их помощники	22 599,700
985	01	03	002 12 00	100	Расходы на выплаты персоналу в целях обеспечения выполнения функций государственными (муниципальными) органами, казенными учреждениями, органами управления государственными внебюджетными фондами	19 659,000
985	01	03	002 12 00	120	Расходы на выплаты персоналу государственных (муниципальных) органов	19 659,000
985	01	03	002 12 00	121	Фонд оплаты труда и страховые взносы	19 659,000
985	01	03	002 12 00	200	Закупка товаров, работ и услуг для государственных (муниципальных) нужд	2 940,700
985	01	03	002 12 00	240	Иные закупки товаров, работ и услуг для государственных (муниципальных) нужд	2 940,700

985	01	03	002 12 00	244	Прочая закупка товаров, работ и услуг для муниципальных нужд	2 940,700
985	01	03	092 00 00		Реализация вопросов местного значения города Перми, связанных с общегородским управлением	45 375,005
985	01	03	092 03 00		Выполнение других обязательств города	45 375,005
985	01	03	092 03 05		Информирование населения по вопросам местного значения	45 375,005
985	01	03	092 03 05	200	Закупка товаров, работ и услуг для государственных (муниципальных) нужд	45 375,005
985	01	03	092 03 05	240	Иные закупки товаров, работ и услуг для государственных (муниципальных) нужд	45 375,005
985	01	03	092 03 05	244	Прочая закупка товаров, работ и услуг для муниципальных нужд	45 375,005
985	01	13			Другие общегосударственные вопросы	1 395,000
985	01	13	092 00 00		Реализация вопросов местного значения города Перми, связанных с общегородским управлением	1 395,000
985	01	13	092 03 00		Выполнение других обязательств города	1 395,000
985	01	13	092 03 08		Единовременные выплаты к почетной грамоте	225,000
985	01	13	092 03 08	300	Социальное обеспечение и иные выплаты населению	225,000
985	01	13	092 03 08	320	Социальные выплаты гражданам, кроме публичных нормативных социальных выплат	225,000
985	01	13	092 03 08	321	Пособия и компенсации гражданам и иные социальные выплаты, кроме публичных нормативных обязательств	225,000
985	01	13	092 03 09		Оплата членских взносов в межмуниципальные ассоциации	1 170,000
985	01	13	092 03 09	800	Иные бюджетные ассигнования	1 170,000
985	01	13	092 03 09	850	Уплата налогов, сборов и иных платежей	715,000
985	01	13	092 03 09	852	Уплата прочих налогов, сборов и иных платежей	715,000
985	01	13	092 03 09	860	Предоставление платежей, взносов, безвозмездных перечислений субъектам международного права	455,000
985	01	13	092 03 09	862	Взносы в международные организации	455,000
991					Управление жилищных отношений	1 051 834,748
991	01				Общегосударственные вопросы	82 274,561
991	01	13			Другие общегосударственные вопросы	82 274,561
991	01	13	002 00 00		Руководство и управление в сфере установленных функций органов городского самоуправления города Перми	22 003,000
991	01	13	002 05 00		Функциональные органы администрации города	22 003,000
991	01	13	002 05 00	100	Расходы на выплаты персоналу в целях обеспечения выполнения функций государственными (муниципальными) органами, казенными учреждениями, органами управления государственными внебюджетными фондами	17 289,800
991	01	13	002 05 00	120	Расходы на выплаты персоналу государственных (муниципальных) органов	17 289,800
991	01	13	002 05 00	121	Фонд оплаты труда и страховые взносы	17 287,100
991	01	13	002 05 00	122	Иные выплаты персоналу, за исключением фонда оплаты труда	2,700
991	01	13	002 05 00	200	Закупка товаров, работ и услуг для государственных (муниципальных) нужд	4 711,500
991	01	13	002 05 00	240	Иные закупки товаров, работ и услуг для государственных (муниципальных) нужд	4 711,500
991	01	13	002 05 00	242	Закупка товаров, работ, услуг в сфере информационно-коммуникационных технологий	969,800
991	01	13	002 05 00	244	Прочая закупка товаров, работ и услуг для муниципальных нужд	3 741,700
991	01	13	002 05 00	800	Иные бюджетные ассигнования	1,700
991	01	13	002 05 00	850	Уплата налогов, сборов и иных платежей	1,700

991	01	13	002 05 00	851	Уплата налога на имущество организаций и земельного налога	1,700
991	01	13	092 00 00		Реализация вопросов местного значения города Перми, связанных с общегородским управлением	60 196,361
991	01	13	092 03 00		Выполнение других обязательств города	60 196,361
991	01	13	092 03 01		Средства на исполнение решений судов, вступивших в законную силу	60 196,361
991	01	13	092 03 01	400	Бюджетные инвестиции	50 544,761
991	01	13	092 03 01	440	Бюджетные инвестиции на приобретение объектов недвижимого имущества	50 544,761
991	01	13	092 03 01	441	Бюджетные инвестиции на приобретение объектов недвижимого имущества казенным учреждениям	50 544,761
991	01	13	092 03 01	800	Иные бюджетные ассигнования	9 651,600
991	01	13	092 03 01	830	Исполнение судебных актов	9 651,600
991	01	13	092 03 01	831	Исполнение судебных актов Российской Федерации и мировых соглашений по возмещению вреда, причиненного в результате незаконных действий (бездействия) органов государственной власти (государственных органов), органов местного самоуправления либо должностных лиц этих органов, а также в результате деятельности казенных учреждений	9 651,600
991	01	13	521 00 00		Межбюджетные трансферты	75,200
991	01	13	521 02 00		Субвенции местным бюджетам для финансового обеспечения расходных обязательств муниципальных образований по переданным для осуществления органам местного самоуправления государственным полномочиям	75,200
991	01	13	521 02 17		Субвенции на выполнение полномочий по регистрации и учету граждан, имеющих право на получение жилищных субсидий в связи с переселением из районов Крайнего Севера и приравненных к ним местностей	15,800
991	01	13	521 02 17	200	Закупка товаров, работ и услуг для государственных (муниципальных) нужд	15,800
991	01	13	521 02 17	240	Иные закупки товаров, работ и услуг для государственных (муниципальных) нужд	15,800
991	01	13	521 02 17	244	Прочая закупка товаров, работ и услуг для муниципальных нужд	15,800
991	01	13	521 02 27		Осуществление государственных полномочий по обеспечению жилыми помещениями граждан, уволенных с военной службы (службы) и приравненных к ним лицам	59,400
991	01	13	521 02 27	200	Закупка товаров, работ и услуг для государственных (муниципальных) нужд	59,400
991	01	13	521 02 27	240	Иные закупки товаров, работ и услуг для государственных (муниципальных) нужд	59,400
991	01	13	521 02 27	244	Прочая закупка товаров, работ и услуг для муниципальных нужд	59,400
991	05				Жилищно-коммунальное хозяйство	491 010,495
991	05	01			Жилищное хозяйство	473 244,395
991	05	01	098 00 00		Обеспечение мероприятий по капитальному ремонту многоквартирных домов и переселению граждан из аварийного жилищного фонда	144 289,344
991	05	01	098 01 00		Обеспечение мероприятий по капитальному ремонту многоквартирных домов и переселению граждан из аварийного жилищного фонда за счет средств, поступивших от государственной корпорации - Фонда содействия реформированию жилищно-коммунального хозяйства	71 665,902
991	05	01	098 01 02		Обеспечение мероприятий по переселению граждан из аварийного жилищного фонда	71 665,902

991	05	01	098 01 02	400	Бюджетные инвестиции	71 665,902
991	05	01	098 01 02	440	Бюджетные инвестиции на приобретение объектов недвижимого имущества	71 665,902
991	05	01	098 01 02	441	Бюджетные инвестиции на приобретение объектов недвижимого имущества казенным учреждениям	71 665,902
991	05	01	098 02 00		Обеспечение мероприятий по капитальному ремонту многоквартирных домов и переселению граждан из аварийного жилищного фонда за счет средств бюджетов	72 623,442
991	05	01	098 02 02		Обеспечение мероприятий по переселению граждан из аварийного жилищного фонда	72 623,442
991	05	01	098 02 02	400	Бюджетные инвестиции	72 623,442
991	05	01	098 02 02	440	Бюджетные инвестиции на приобретение объектов недвижимого имущества	72 623,442
991	05	01	098 02 02	441	Бюджетные инвестиции на приобретение объектов недвижимого имущества казенным учреждениям	72 623,442
991	05	01	350 00 00		Поддержка жилищного хозяйства	21 245,223
991	05	01	350 03 00		Мероприятия в области жилищного хозяйства	21 245,223
991	05	01	350 03 00	200	Закупка товаров, работ и услуг для государственных (муниципальных) нужд	12 456,872
991	05	01	350 03 00	240	Иные закупки товаров, работ и услуг для государственных (муниципальных) нужд	12 456,872
991	05	01	350 03 00	244	Прочая закупка товаров, работ и услуг для муниципальных нужд	12 456,872
991	05	01	350 03 00	800	Иные бюджетные ассигнования	2 470,035
991	05	01	350 03 00	850	Уплата налогов, сборов и иных платежей	2 470,035
991	05	01	350 03 00	851	Уплата налога на имущество организаций и земельного налога	2 070,035
991	05	01	350 03 00	852	Уплата прочих налогов, сборов и иных платежей	400,000
991	05	01	350 03 01		Субсидии на погашение процентной ставки по ипотечным кредитам, предоставленным гражданам, инвестировавшим средства в строительство жилых домов на территории Пермского края, по которым застройщик не выполнил обязательства по строительству и предоставлению жилых помещений и признан несостоятельным (банкротом)	6 318,316
991	05	01	350 03 01	300	Социальное обеспечение и иные выплаты населению	6 318,316
991	05	01	350 03 01	320	Социальные выплаты гражданам, кроме публичных нормативных социальных выплат	6 318,316
991	05	01	350 03 01	321	Пособия и компенсации гражданам и иные социальные выплаты, кроме публичных нормативных обязательств	6 318,316
991	05	01	796 00 00		Ведомственные целевые программы	306 258,628
991	05	01	796 08 00		Ведомственная целевая программа «Переселение граждан города Перми из аварийного жилищного фонда на 2009 - 2013 годы»	306 258,628
991	05	01	796 08 00	200	Закупка товаров, работ и услуг для государственных (муниципальных) нужд	125 000,000
991	05	01	796 08 00	240	Иные закупки товаров, работ и услуг для государственных (муниципальных) нужд	125 000,000
991	05	01	796 08 00	244	Прочая закупка товаров, работ и услуг для муниципальных нужд	125 000,000
991	05	01	796 08 00	400	Бюджетные инвестиции	181 258,628
991	05	01	796 08 00	440	Бюджетные инвестиции на приобретение объектов недвижимого имущества	181 258,628
991	05	01	796 08 00	441	Бюджетные инвестиции на приобретение объектов недвижимого имущества казенным учреждениям	181 258,628
991	05	01	797 00 00		Долгосрочные целевые программы	1 451,200

991	05	01	797 08 00		Долгосрочная целевая программа «Снос и реконструкция многоквартирных домов в целях развития застроенных территорий города Перми на 2009-2011 годы»	1 451,200
991	05	01	797 08 00	200	Закупка товаров, работ и услуг для государственных (муниципальных) нужд	1 451,200
991	05	01	797 08 00	240	Иные закупки товаров, работ и услуг для государственных (муниципальных) нужд	1 451,200
991	05	01	797 08 00	244	Прочая закупка товаров, работ и услуг для муниципальных нужд	1 451,200
991	05	05			Другие вопросы в области жилищно-коммунального хозяйства	17 766,100
991	05	05	350 00 00		Поддержка жилищного хозяйства	17 766,100
991	05	05	350 99 00		Обеспечение деятельности подведомственных учреждений	17 766,100
991	05	05	350 99 00	100	Расходы на выплаты персоналу в целях обеспечения выполнения функций государственными (муниципальными) органами, казенными учреждениями, органами управления государственными внебюджетными фондами	16 172,200
991	05	05	350 99 00	110	Расходы на выплаты персоналу казенных учреждений	16 172,200
991	05	05	350 99 00	111	Фонд оплаты труда и страховые взносы	16 171,500
991	05	05	350 99 00	112	Иные выплаты персоналу, за исключением фонда оплаты труда	0,700
991	05	05	350 99 00	200	Закупка товаров, работ и услуг для государственных (муниципальных) нужд	1 545,200
991	05	05	350 99 00	240	Иные закупки товаров, работ и услуг для государственных (муниципальных) нужд	1 545,200
991	05	05	350 99 00	242	Закупка товаров, работ, услуг в сфере информационно-коммуникационных технологий	438,600
991	05	05	350 99 00	244	Прочая закупка товаров, работ и услуг для муниципальных нужд	1 106,600
991	05	05	350 99 00	800	Иные бюджетные ассигнования	48,700
991	05	05	350 99 00	850	Уплата налогов, сборов и иных платежей	48,700
991	05	05	350 99 00	851	Уплата налога на имущество организаций и земельного налога	20,000
991	05	05	350 99 00	852	Уплата прочих налогов, сборов и иных платежей	28,700
991	10				Социальная политика	478 549,692
991	10	03			Социальное обеспечение населения	278 372,692
991	10	03	100 00 00		Федеральные целевые программы	182 469,200
991	10	03	100 88 00		Федеральная целевая программа «Жилище» на 2011 - 2015 годы»	182 469,200
991	10	03	100 88 11		Приобретение жилья гражданам, уволенным с военной службы (службы), и приравненным к ним лицам	182 469,200
991	10	03	100 88 11	300	Социальное обеспечение и иные выплаты населению	182 469,200
991	10	03	100 88 11	320	Социальные выплаты гражданам, кроме публичных нормативных социальных выплат	182 469,200
991	10	03	100 88 11	322	Субсидии гражданам на приобретение жилья	182 469,200
991	10	03	505 00 00		Социальная помощь	45 732,800
991	10	03	505 34 00		Обеспечение жильем отдельных категорий граждан, установленных федеральными законами от 12 января 1995 года № 5-ФЗ «О ветеранах» и от 24 ноября 1995 года № 181-ФЗ «О социальной защите инвалидов в Российской Федерации	45 732,800
991	10	03	505 34 01		Обеспечение жильем отдельных категорий граждан, установленных Федеральным законом от 12 января 1995 года № 5-ФЗ «О ветеранах», в соответствии с Указом Президента Российской Федерации от 7 мая 2008 года № 714 «Об обеспечении жильем ветеранов Великой Отечественной войны 1941-1945 годов»	19 336,300

991	10	03	505 34 01	300	Социальное обеспечение и иные выплаты населению	19 336,300
991	10	03	505 34 01	320	Социальные выплаты гражданам, кроме публичных нормативных социальных выплат	19 336,300
991	10	03	505 34 01	322	Субсидии гражданам на приобретение жилья	19 336,300
991	10	03	505 34 02		Обеспечение жильем отдельных категорий граждан, установленных Федеральными законами от 12 января 1995 года № 5-ФЗ «О ветеранах» и от 24 ноября 1995 года № 181-ФЗ «О социальной защите инвалидов в РФ»	26 396,500
991	10	03	505 34 02	300	Социальное обеспечение и иные выплаты населению	26 396,500
991	10	03	505 34 02	320	Социальные выплаты гражданам, кроме публичных нормативных социальных выплат	26 396,500
991	10	03	505 34 02	322	Субсидии гражданам на приобретение жилья	26 396,500
991	10	03	796 00 00		Ведомственные целевые программы	50 170,692
991	10	03	796 43 00		Ведомственная целевая программа «Обеспечение жильем молодых семей в городе Перми на 2011 - 2015 годы»	50 170,692
991	10	03	796 43 00	300	Социальное обеспечение и иные выплаты населению	50 170,692
991	10	03	796 43 00	320	Социальные выплаты гражданам, кроме публичных нормативных социальных выплат	50 170,692
991	10	03	796 43 00	322	Субсидии гражданам на приобретение жилья	50 170,692
991	10	04			Охрана семьи и детства	200 177,000
991	10	04	505 00 00		Социальная помощь	200 177,000
991	10	04	505 21 00		«Федеральный закон от 21 декабря 1996 года № 159-ФЗ «О дополнительных гарантиях по социальной поддержке детей-сирот и детей, оставшихся без попечения родителей»	200 177,000
991	10	04	505 21 02		Обеспечение жилыми помещениями детей-сирот, детей, оставшихся без попечения родителей, а также детей, находящихся под опекой (попечительством), не имеющих закрепленного жилого помещения	200 177,000
991	10	04	505 21 02	300	Социальное обеспечение и иные выплаты населению	200 177,000
991	10	04	505 21 02	320	Социальные выплаты гражданам, кроме публичных нормативных социальных выплат	200 177,000
991	10	04	505 21 02	322	Субсидии гражданам на приобретение жилья	200 177,000
992					Департамент земельных отношений администрации города Перми	58 370,773
992	01				Общегосударственные вопросы	52 536,500
992	01	13			Другие общегосударственные вопросы	52 536,500
992	01	13	002 00 00		Руководство и управление в сфере установленных функций органов городского самоуправления города Перми	52 536,500
992	01	13	002 05 00		Функциональные органы администрации города	52 536,500
992	01	13	002 05 00	100	Расходы на выплаты персоналу в целях обеспечения выполнения функций государственными (муниципальными) органами, казенными учреждениями, органами управления государственными внебюджетными фондами	44 717,500
992	01	13	002 05 00	120	Расходы на выплаты персоналу государственных (муниципальных) органов	44 717,500
992	01	13	002 05 00	121	Фонд оплаты труда и страховые взносы	44 693,500
992	01	13	002 05 00	122	Иные выплаты персоналу, за исключением фонда оплаты труда	24,000
992	01	13	002 05 00	200	Закупка товаров, работ и услуг для государственных (муниципальных) нужд	7 759,000
992	01	13	002 05 00	240	Иные закупки товаров, работ и услуг для государственных (муниципальных) нужд	7 759,000
992	01	13	002 05 00	244	Прочая закупка товаров, работ и услуг для муниципальных нужд	7 759,000
992	01	13	002 05 00	800	Иные бюджетные ассигнования	60,000

992	01	13	002 05 00	850	Уплата налогов, сборов и иных платежей	60,000
992	01	13	002 05 00	851	Уплата налога на имущество организаций и земельного налога	60,000
992	04				Национальная экономика	5 834,273
992	04	12			Другие вопросы в области национальной экономики	5 834,273
992	04	12	796 00 00		Ведомственные целевые программы	5 834,273
992	04	12	796 09 00		Ведомственная целевая программа «Обеспечение платности и законности использования земли на территории города Перми»	5 834,273
992	04	12	796 09 00	200	Закупка товаров, работ и услуг для государственных (муниципальных) нужд	5 701,873
992	04	12	796 09 00	240	Иные закупки товаров, работ и услуг для государственных (муниципальных) нужд	5 701,873
992	04	12	796 09 00	244	Прочая закупка товаров, работ и услуг для муниципальных нужд	5 701,873
992	04	12	796 09 00	800	Иные бюджетные ассигнования	132,400
992	04	12	796 09 00	850	Уплата налогов, сборов и иных платежей	132,400
992	04	12	796 09 00	852	Уплата прочих налогов, сборов и иных платежей	132,400
Общий итог						21 823 520,052

Приложение № 7 к решению
Пермской городской Думы
от 25.09.2012 № 190

Приложение № 12 к решению
Пермской городской Думы
от 21.12.2011 № 250

Ведомственная структура расходов бюджета города Перми на плановый период 2013 и 2014 годов

тыс. руб.

Ведомство	Раздел	Подраздел	Целевая статья	Вид расходов	Наименование расходов	2013 год	2014 год
163					Департамент имущественных отношений администрации города Перми	135 935,200	139 009,500
163	01				Общегосударственные вопросы	135 935,200	139 009,500
163	01	13			Другие общегосударственные вопросы	135 935,200	139 009,500
163	01	13	002 00 00		Руководство и управление в сфере установленных функций органов городского самоуправления города Перми	41 097,400	41 291,400
163	01	13	002 05 00		Функциональные органы администрации города	41 097,400	41 291,400
163	01	13	002 05 00	100	Расходы на выплаты персоналу в целях обеспечения выполнения функций государственными (муниципальными) органами, казенными учреждениями, органами управления государственными внебюджетными фондами	35 912,600	35 913,000
163	01	13	002 05 00	120	Расходы на выплаты персоналу государственных (муниципальных) органов	35 912,600	35 913,000
163	01	13	002 05 00	121	Фонд оплаты труда и страховые взносы	35 898,200	35 898,200
163	01	13	002 05 00	122	Иные выплаты персоналу, за исключением фонда оплаты труда	14,400	14,800

163	01	13	002 05 00	200	Закупка товаров, работ и услуг для государственных (муниципальных) нужд	5 159,500	5 353,100
163	01	13	002 05 00	240	Иные закупки товаров, работ и услуг для государственных (муниципальных) нужд	5 159,500	5 353,100
163	01	13	002 05 00	244	Прочая закупка товаров, работ и услуг для муниципальных нужд	5 159,500	5 353,100
163	01	13	002 05 00	800	Иные бюджетные ассигнования	25,300	25,300
163	01	13	002 05 00	850	Уплата налогов, сборов и иных платежей	25,300	25,300
163	01	13	002 05 00	851	Уплата налога на имущество организаций и земельного налога	25,300	25,300
163	01	13	090 00 00		Реализация государственной политики в области приватизации и управления государственной и муниципальной собственностью	94 837,800	97 718,100
163	01	13	090 02 00		Оценка недвижимости, признание прав и регулирование отношений по государственной и муниципальной собственности	4 019,600	4 183,400
163	01	13	090 02 00	200	Закупка товаров, работ и услуг для государственных (муниципальных) нужд	4 019,600	4 183,400
163	01	13	090 02 00	240	Иные закупки товаров, работ и услуг для государственных (муниципальных) нужд	4 019,600	4 183,400
163	01	13	090 02 00	244	Прочая закупка товаров, работ и услуг для муниципальных нужд	4 019,600	4 183,400
163	01	13	090 99 00		Обеспечение деятельности подведомственных учреждений	90 818,200	93 534,700
163	01	13	090 99 00	100	Расходы на выплаты персоналу в целях обеспечения выполнения функций государственными (муниципальными) органами, казенными учреждениями, органами управления государственными внебюджетными фондами	14 705,600	14 705,600
163	01	13	090 99 00	110	Расходы на выплаты персоналу казенных учреждений	14 705,600	14 705,600
163	01	13	090 99 00	111	Фонд оплаты труда и страховые взносы	14 704,200	14 704,200
163	01	13	090 99 00	112	Иные выплаты персоналу, за исключением фонда оплаты труда	1,400	1,400
163	01	13	090 99 00	200	Закупка товаров, работ и услуг для государственных (муниципальных) нужд	75 918,600	78 633,200
163	01	13	090 99 00	240	Иные закупки товаров, работ и услуг для государственных (муниципальных) нужд	75 918,600	78 633,200
163	01	13	090 99 00	243	Закупка товаров, работ, услуг в целях капитального ремонта государственного (муниципального) имущества	6 980,700	6 678,700
163	01	13	090 99 00	244	Прочая закупка товаров, работ и услуг для муниципальных нужд	68 937,900	71 954,500
163	01	13	090 99 00	800	Иные бюджетные ассигнования	194,000	195,900
163	01	13	090 99 00	830	Исполнение судебных актов	40,600	42,500
163	01	13	090 99 00	831	Исполнение судебных актов Российской Федерации и мировых соглашений по возмещению вреда, причиненного в результате незаконных действий (бездействия) органов государственной власти (государственных органов), органов местного самоуправления либо должностных лиц этих органов, а также в результате деятельности казенных учреждений	40,600	42,500
163	01	13	090 99 00	850	Уплата налогов, сборов и иных платежей	153,400	153,400
163	01	13	090 99 00	851	Уплата налога на имущество организаций и земельного налога	148,900	148,900

163	01	13	090 99 00	852	Уплата прочих налогов, сборов и иных платежей	4,500	4,500
902					Департамент финансов администрации города Перми	431 164,200	462 684,200
902	01				Общегосударственные вопросы	431 164,200	462 684,200
902	01	06			Обеспечение деятельности финансовых, налоговых и таможенных органов и органов финансового (финансово-бюджетного) надзора	80 708,200	81 066,200
902	01	06	002 00 00		Руководство и управление в сфере установленных функций органов городского самоуправления города Перми	80 708,200	81 066,200
902	01	06	002 05 00		Функциональные органы администрации города	80 708,200	81 066,200
902	01	06	002 05 00	100	Расходы на выплаты персоналу в целях обеспечения выполнения функций государственными (муниципальными) органами, казенными учреждениями, органами управления государственными внебюджетными фондами	71 880,100	71 880,100
902	01	06	002 05 00	120	Расходы на выплаты персоналу государственных (муниципальных) органов	71 880,100	71 880,100
902	01	06	002 05 00	121	Фонд оплаты труда и страховые взносы	71 788,900	71 788,900
902	01	06	002 05 00	122	Иные выплаты персоналу, за исключением фонда оплаты труда	91,200	91,200
902	01	06	002 05 00	200	Закупка товаров, работ и услуг для государственных (муниципальных) нужд	8 707,000	9 084,900
902	01	06	002 05 00	240	Иные закупки товаров, работ и услуг для государственных (муниципальных) нужд	8 707,000	9 084,900
902	01	06	002 05 00	244	Прочая закупка товаров, работ и услуг для муниципальных нужд	8 707,000	9 084,900
902	01	06	002 05 00	800	Иные бюджетные ассигнования	121,100	101,200
902	01	06	002 05 00	850	Уплата налогов, сборов и иных платежей	121,100	101,200
902	01	06	002 05 00	851	Уплата налога на имущество организаций и земельного налога	121,100	101,200
902	01	11			Резервные фонды	84 530,200	131 271,100
902	01	11	070 00 00		Резервные фонды	84 530,200	131 271,100
902	01	11	070 05 00		Резервный фонд администрации города Перми	84 530,200	131 271,100
902	01	11	070 05 00	200	Закупка товаров, работ и услуг для государственных (муниципальных) нужд	84 530,200	131 271,100
902	01	11	070 05 00	240	Иные закупки товаров, работ и услуг для государственных (муниципальных) нужд	84 530,200	131 271,100
902	01	11	070 05 00	244	Прочая закупка товаров, работ и услуг для муниципальных нужд	84 530,200	131 271,100
902	01	13			Другие общегосударственные вопросы	265 925,800	250 346,900
902	01	13	092 00 00		Реализация вопросов местного значения города Перми, связанных с общегородским управлением	185 208,600	175 221,900
902	01	13	092 03 00		Выполнение других обязательств города	185 208,600	175 221,900
902	01	13	092 03 01		Средства на исполнение решений судов, вступивших в законную силу	37 290,100	27 130,700
902	01	13	092 03 01	200	Закупка товаров, работ и услуг для государственных (муниципальных) нужд	16 770,500	11 049,500
902	01	13	092 03 01	240	Иные закупки товаров, работ и услуг для государственных (муниципальных) нужд	16 770,500	11 049,500
902	01	13	092 03 01	244	Прочая закупка товаров, работ и услуг для муниципальных нужд	16 770,500	11 049,500
902	01	13	092 03 01	800	Иные бюджетные ассигнования	20 519,600	16 081,200

902	01	13	092 03 01	830	Исполнение судебных актов	20 519,600	16 081,200
902	01	13	092 03 01	831	Исполнение судебных актов Российской Федерации и мировых соглашений по возмещению вреда, причиненного в результате незаконных действий (бездействия) органов государственной власти (государственных органов), органов местного самоуправления либо должностных лиц этих органов, а также в результате деятельности казенных учреждений	20 519,600	16 081,200
902	01	13	092 03 03		Средства на повышение фонда оплаты труда работников муниципальных учреждений города Перми и работников, занимающих должности, не отнесенные к должностям муниципальной службы, и осуществляющих техническое обеспечение органов местного самоуправления	147 918,500	148 091,200
902	01	13	092 03 03	200	Закупка товаров, работ и услуг для государственных (муниципальных) нужд	147 918,500	148 091,200
902	01	13	092 03 03	240	Иные закупки товаров, работ и услуг для государственных (муниципальных) нужд	147 918,500	148 091,200
902	01	13	092 03 03	244	Прочая закупка товаров, работ и услуг для муниципальных нужд	147 918,500	148 091,200
902	01	13	796 00 00		Ведомственные целевые программы	8 717,200	3 125,000
902	01	13	796 01 00		Ведомственная целевая программа «Переход на электронный документооборот в сфере управления финансами города Перми»	8 717,200	3 125,000
902	01	13	796 01 00	200	Закупка товаров, работ и услуг для государственных (муниципальных) нужд	8 717,200	3 125,000
902	01	13	796 01 00	240	Иные закупки товаров, работ и услуг для государственных (муниципальных) нужд	8 717,200	3 125,000
902	01	13	796 01 00	242	Закупка товаров, работ, услуг в сфере информационно-коммуникационных технологий	8 717,200	3 125,000
902	01	13	780 00 00		Развитие микрорайонов города Перми	72 000,000	72 000,000
902	01	13	780 02 00		Резерв на мероприятия по развитию микрорайонов города Перми	72 000,000	72 000,000
902	01	13	780 02 00	200	Закупка товаров, работ и услуг для государственных (муниципальных) нужд	72 000,000	72 000,000
902	01	13	780 02 00	240	Иные закупки товаров, работ и услуг для государственных (муниципальных) нужд	72 000,000	72 000,000
902	01	13	780 02 00	244	Прочая закупка товаров, работ и услуг для муниципальных нужд	72 000,000	72 000,000
903					Департамент градостроительства и архитектуры	84 887,300	85 181,000
903	01				Общегосударственные вопросы	48 955,900	49 152,800
903	01	13			Другие общегосударственные вопросы	48 955,900	49 152,800
903	01	13	002 00 00		Руководство и управление в сфере установленных функций органов городского самоуправления города Перми	48 955,900	49 152,800
903	01	13	002 05 00		Функциональные органы администрации города	48 955,900	49 152,800
903	01	13	002 05 00	100	Расходы на выплаты персоналу в целях обеспечения выполнения функций государственными (муниципальными) органами, казенными учреждениями, органами управления государственными внебюджетными фондами	43 581,200	43 581,200

903	01	13	002 05 00	120	Расходы на выплаты персоналу государственных (муниципальных) органов	43 581,200	43 581,200
903	01	13	002 05 00	121	Фонд оплаты труда и страховые взносы	43 546,200	43 546,200
903	01	13	002 05 00	122	Иные выплаты персоналу, за исключением фонда оплаты труда	35,000	35,000
903	01	13	002 05 00	200	Закупка товаров, работ и услуг для государственных (муниципальных) нужд	5 103,700	5 207,600
903	01	13	002 05 00	240	Иные закупки товаров, работ и услуг для государственных (муниципальных) нужд	5 103,700	5 207,600
903	01	13	002 05 00	242	Закупка товаров, работ, услуг в сфере информационно-коммуникационных технологий	1 700,000	1 700,000
903	01	13	002 05 00	244	Прочая закупка товаров, работ и услуг для муниципальных нужд	3 403,700	3 507,600
903	01	13	002 05 00	800	Иные бюджетные ассигнования	271,000	364,000
903	01	13	002 05 00	850	Уплата налогов, сборов и иных платежей	271,000	364,000
903	01	13	002 05 00	851	Уплата налога на имущество организаций и земельного налога	240,000	335,000
903	01	13	002 05 00	852	Уплата прочих налогов, сборов и иных платежей	31,000	29,000
903	04				Национальная экономика	35 931,400	36 028,200
903	04	12			Другие вопросы в области национальной экономики	35 931,400	36 028,200
903	04	12	338 00 00		Мероприятия в области строительства, архитектуры и градостроительства	4 424,100	4 520,900
903	04	12	338 01 00		Мероприятия в области застройки территории города	4 424,100	4 520,900
903	04	12	338 01 03		Прочие мероприятия в области застройки территории города	4 424,100	4 520,900
903	04	12	338 01 03	200	Закупка товаров, работ и услуг для государственных (муниципальных) нужд	4 424,100	4 520,900
903	04	12	338 01 03	240	Иные закупки товаров, работ и услуг для государственных (муниципальных) нужд	4 424,100	4 520,900
903	04	12	338 01 03	244	Прочая закупка товаров, работ и услуг для муниципальных нужд	4 424,100	4 520,900
903	04	12	796 00 00		Ведомственные целевые программы	31 507,300	31 507,300
903	04	12	796 15 00		Ведомственная целевая программа «Наполнение автоматизированной информационной системы обеспечения градостроительной деятельности»	14 877,300	14 877,300
903	04	12	796 15 00	200	Закупка товаров, работ и услуг для государственных (муниципальных) нужд	14 877,300	14 877,300
903	04	12	796 15 00	240	Иные закупки товаров, работ и услуг для государственных (муниципальных) нужд	14 877,300	14 877,300
903	04	12	796 15 00	242	Закупка товаров, работ, услуг в сфере информационно-коммуникационных технологий	14 877,300	14 877,300
903	04	12	796 47 00		Ведомственная целевая программа «Сопровождение автоматизированной информационной системы обеспечения градостроительной деятельности»	16 630,000	16 630,000
903	04	12	796 47 00	200	Закупка товаров, работ и услуг для государственных (муниципальных) нужд	16 630,000	16 630,000
903	04	12	796 47 00	240	Иные закупки товаров, работ и услуг для государственных (муниципальных) нужд	16 630,000	16 630,000
903	04	12	796 47 00	242	Закупка товаров, работ, услуг в сфере информационно-коммуникационных технологий	16 630,000	16 630,000
915					Управление по экологии и природопользованию администрации города Перми	58 337,500	59 269,100

915	04				Национальная экономика	23 222,300	23 424,800
915	04	07			Лесное хозяйство	23 222,300	23 424,800
915	04	07	291 00 00		Учреждения, обеспечивающие предоставление услуг в сфере лесных отношений	23 222,300	23 424,800
915	04	07	291 99 00		Обеспечение деятельности подведомственных учреждений	23 222,300	23 424,800
915	04	07	291 99 00	100	Расходы на выплаты персоналу в целях обеспечения выполнения функций государственными (муниципальными) органами, казенными учреждениями, органами управления государственными внебюджетными фондами	18 822,800	18 822,800
915	04	07	291 99 00	110	Расходы на выплаты персоналу казенных учреждений	18 822,800	18 822,800
915	04	07	291 99 00	111	Фонд оплаты труда и страховые взносы	18 821,800	18 821,800
915	04	07	291 99 00	112	Иные выплаты персоналу, за исключением фонда оплаты труда	1,000	1,000
915	04	07	291 99 00	200	Закупка товаров, работ и услуг для государственных (муниципальных) нужд	4 307,100	4 518,800
915	04	07	291 99 00	240	Иные закупки товаров, работ и услуг для государственных (муниципальных) нужд	4 307,100	4 518,800
915	04	07	291 99 00	244	Прочая закупка товаров, работ и услуг для муниципальных нужд	4 307,100	4 518,800
915	04	07	291 99 00	800	Иные бюджетные ассигнования	92,400	83,200
915	04	07	291 99 00	850	Уплата налогов, сборов и иных платежей	92,400	83,200
915	04	07	291 99 00	851	Уплата налога на имущество организаций и земельного налога	72,500	63,100
915	04	07	291 99 00	852	Уплата прочих налогов, сборов и иных платежей	19,900	20,100
915	06				Охрана окружающей среды	35 115,200	35 844,300
915	06	03			Охрана объектов растительного и животного мира и среды их обитания	25 502,400	26 180,300
915	06	03	410 00 00		Природоохранные мероприятия	8 322,700	8 531,900
915	06	03	410 08 00		Организация мероприятий по охране окружающей среды в черте городского округа	8 322,700	8 531,900
915	06	03	410 08 00	200	Закупка товаров, работ и услуг для государственных (муниципальных) нужд	8 322,700	8 531,900
915	06	03	410 08 00	240	Иные закупки товаров, работ и услуг для государственных (муниципальных) нужд	8 322,700	8 531,900
915	06	03	410 08 00	244	Прочая закупка товаров, работ и услуг для муниципальных нужд	8 322,700	8 531,900
915	06	03	411 00 00		Учреждения, обеспечивающие предоставление услуг в области охраны окружающей среды	17 179,700	17 648,400
915	06	03	411 99 00		Обеспечение деятельности подведомственных учреждений	17 179,700	17 648,400
915	06	03	411 99 00	100	Расходы на выплаты персоналу в целях обеспечения выполнения функций государственными (муниципальными) органами, казенными учреждениями, органами управления государственными внебюджетными фондами	4 914,400	4 914,500
915	06	03	411 99 00	110	Расходы на выплаты персоналу казенных учреждений	4 914,400	4 914,500
915	06	03	411 99 00	111	Фонд оплаты труда и страховые взносы	4 913,900	4 913,900
915	06	03	411 99 00	112	Иные выплаты персоналу, за исключением фонда оплаты труда	0,500	0,600
915	06	03	411 99 00	200	Закупка товаров, работ и услуг для государственных (муниципальных) нужд	9 026,300	9 504,100

915	06	03	411 99 00	240	Иные закупки товаров, работ и услуг для государственных (муниципальных) нужд	9 026,300	9 504,100
915	06	03	411 99 00	244	Прочая закупка товаров, работ и услуг для муниципальных нужд	9 026,300	9 504,100
915	06	03	411 99 00	800	Иные бюджетные ассигнования	3 239,000	3 229,800
915	06	03	411 99 00	850	Уплата налогов, сборов и иных платежей	3 239,000	3 229,800
915	06	03	411 99 00	851	Уплата налога на имущество организаций и земельного налога	3 222,800	3 213,100
915	06	03	411 99 00	852	Уплата прочих налогов, сборов и иных платежей	16,200	16,700
915	06	05			Другие вопросы в области охраны окружающей среды	9 612,800	9 664,000
915	06	05	002 00 00		Руководство и управление в сфере установленных функций органов городского самоуправления города Перми	7 947,200	7 983,200
915	06	05	002 05 00		Функциональные органы администрации города	7 947,200	7 983,200
915	06	05	002 05 00	100	Расходы на выплаты персоналу в целях обеспечения выполнения функций государственными (муниципальными) органами, казенными учреждениями, органами управления государственными внебюджетными фондами	7 062,700	7 062,700
915	06	05	002 05 00	120	Расходы на выплаты персоналу государственных (муниципальных) органов	7 062,700	7 062,700
915	06	05	002 05 00	121	Фонд оплаты труда и страховые взносы	7 062,700	7 062,700
915	06	05	002 05 00	200	Закупка товаров, работ и услуг для государственных (муниципальных) нужд	881,500	917,500
915	06	05	002 05 00	240	Иные закупки товаров, работ и услуг для государственных (муниципальных) нужд	881,500	917,500
915	06	05	002 05 00	244	Прочая закупка товаров, работ и услуг для муниципальных нужд	881,500	917,500
915	06	05	002 05 00	800	Иные бюджетные ассигнования	3,000	3,000
915	06	05	002 05 00	850	Уплата налогов, сборов и иных платежей	3,000	3,000
915	06	05	002 05 00	851	Уплата налога на имущество организаций и земельного налога	2,500	2,500
915	06	05	002 05 00	852	Уплата прочих налогов, сборов и иных платежей	0,500	0,500
915	06	05	337 00 00		Учреждения, обеспечивающие предоставление услуг в сфере гидрометеорологии и мониторинга окружающей среды	1 665,600	1 680,800
915	06	05	337 99 00		Обеспечение деятельности подведомственных учреждений	1 665,600	1 680,800
915	06	05	337 99 00	100	Расходы на выплаты персоналу в целях обеспечения выполнения функций государственными (муниципальными) органами, казенными учреждениями, органами управления государственными внебюджетными фондами	1 342,100	1 342,100
915	06	05	337 99 00	110	Расходы на выплаты персоналу казенных учреждений	1 342,100	1 342,100
915	06	05	337 99 00	111	Фонд оплаты труда и страховые взносы	1 341,600	1 341,600
915	06	05	337 99 00	112	Иные выплаты персоналу, за исключением фонда оплаты труда	0,500	0,500
915	06	05	337 99 00	200	Закупка товаров, работ и услуг для государственных (муниципальных) нужд	322,900	338,100
915	06	05	337 99 00	240	Иные закупки товаров, работ и услуг для государственных (муниципальных) нужд	322,900	338,100

915	06	05	337 99 00	244	Прочая закупка товаров, работ и услуг для муниципальных нужд	322,900	338,100
915	06	05	337 99 00	800	Иные бюджетные ассигнования	0,600	0,600
915	06	05	337 99 00	850	Уплата налогов, сборов и иных платежей	0,600	0,600
915	06	05	337 99 00	851	Уплата налога на имущество организаций и земельного налога	0,600	0,600
920					Управление здравоохранения администрации города Перми	1 162 588,267	1 184 443,147
920	09				Здравоохранение	1 162 118,467	1 183 951,247
920	09	01			Стационарная медицинская помощь	118 584,711	118 705,291
920	09	01	521 00 00		Межбюджетные трансферты	118 584,711	118 705,291
920	09	01	521 02 00		Субвенции местным бюджетам для финансового обеспечения расходных обязательств муниципальных образований по переданным для осуществления органам местного самоуправления государственным полномочиям	118 584,711	118 705,291
920	09	01	521 02 28		Организация оказания медицинской помощи на территории Пермского края	118 584,711	118 705,291
920	09	01	521 02 28	600	Предоставление субсидий государственным (муниципальным) бюджетным, автономным учреждениям и иным некоммерческим организациям	118 584,711	118 705,291
920	09	01	521 02 28	610	Субсидии бюджетным учреждениям	23 926,106	23 926,106
920	09	01	521 02 28	611	Субсидии бюджетным учреждениям на финансовое обеспечение государственного (муниципального)задания на оказание государственных (муниципальных) услуг (выполнение работ)	23 926,106	23 926,106
920	09	01	521 02 28	620	Субсидии автономным учреждениям	85 437,395	85 557,975
920	09	01	521 02 28	621	Субсидии автономным учреждениям на финансовое обеспечение государственного (муниципального) задания на оказание государственных (муниципальных) услуг (выполнение работ)	85 437,395	85 557,975
920	09	01	521 02 28	630	Субсидии некоммерческим организациям (за исключением государственных (муниципальных)учреждений)	9 221,210	9 221,210
920	09	02			Амбулаторная помощь	315 940,431	315 940,431
920	09	02	521 00 00		Межбюджетные трансферты	315 940,431	315 940,431
920	09	02	521 02 00		Субвенции местным бюджетам для финансового обеспечения расходных обязательств муниципальных образований по переданным для осуществления органам местного самоуправления государственным полномочиям	315 940,431	315 940,431
920	09	02	521 02 28		Организация оказания медицинской помощи на территории Пермского края	315 940,431	315 940,431
920	09	02	521 02 28	600	Предоставление субсидий государственным (муниципальным) бюджетным, автономным учреждениям и иным некоммерческим организациям	315 940,431	315 940,431
920	09	02	521 02 28	610	Субсидии бюджетным учреждениям	270 717,164	270 717,164
920	09	02	521 02 28	611	Субсидии бюджетным учреждениям на финансовое обеспечение государственного (муниципального)задания на оказание государственных (муниципальных) услуг (выполнение работ)	270 717,164	270 717,164
920	09	02	521 02 28	620	Субсидии автономным учреждениям	42 036,494	42 036,494

920	09	02	521 02 28	621	Субсидии автономным учреждениям на финансовое обеспечение государственного (муниципального) задания на оказание государственных (муниципальных) услуг (выполнение работ)	42 036,494	42 036,494
920	09	02	521 02 28	630	Субсидии некоммерческим организациям (за исключением государственных (муниципальных)учреждений)	3 186,773	3 186,773
920	09	04			Скорая медицинская помощь	523 602,821	533 868,635
920	09	04	219 00 00		Мероприятия по гражданской обороне	49,500	0,000
920	09	04	219 02 00		Создание и содержание в целях гражданской обороны резерва медицинских ресурсов	49,500	0,000
920	09	04	219 02 00	600	Предоставление субсидий государственным (муниципальным) бюджетным, автономным учреждениям и иным некоммерческим организациям	49,500	0,000
920	09	04	219 02 00	610	Субсидии бюджетным учреждениям	49,500	0,000
920	09	04	219 02 00	612	Субсидии бюджетным учреждениям на иные цели	49,500	0,000
920	09	04	521 00 00		Межбюджетные трансферты	523 553,321	533 868,635
920	09	04	521 02 00		Субвенции местным бюджетам для финансового обеспечения расходных обязательств муниципальных образований по переданным для осуществления органам местного самоуправления государственным полномочиям	523 553,321	533 868,635
920	09	04	521 02 28		Организация оказания медицинской помощи на территории Пермского края	523 553,321	533 868,635
920	09	04	521 02 28	600	Предоставление субсидий государственным (муниципальным) бюджетным, автономным учреждениям и иным некоммерческим организациям	523 553,321	533 868,635
920	09	04	521 02 28	610	Субсидии бюджетным учреждениям	523 553,321	533 868,635
920	09	04	521 02 28	611	Субсидии бюджетным учреждениям на финансовое обеспечение государственного (муниципального)задания на оказание государственных (муниципальных) услуг (выполнение работ)	523 553,321	533 868,635
920	09	05			Санаторно-оздоровительная помощь	117 798,109	117 798,109
920	09	05	521 00 00		Межбюджетные трансферты	117 798,109	117 798,109
920	09	05	521 02 00		Субвенции местным бюджетам для финансового обеспечения расходных обязательств муниципальных образований по переданным для осуществления органам местного самоуправления государственным полномочиям	117 798,109	117 798,109
920	09	05	521 02 28		Организация оказания медицинской помощи на территории Пермского края	117 798,109	117 798,109
920	09	05	521 02 28	600	Предоставление субсидий государственным (муниципальным) бюджетным, автономным учреждениям и иным некоммерческим организациям	117 798,109	117 798,109
920	09	05	521 02 28	610	Субсидии бюджетным учреждениям	117 798,109	117 798,109
920	09	05	521 02 28	611	Субсидии бюджетным учреждениям на финансовое обеспечение государственного (муниципального)задания на оказание государственных (муниципальных) услуг (выполнение работ)	117 798,109	117 798,109
920	09	09			Другие вопросы в области здравоохранения	86 192,395	97 638,781

920	09	09	521 00 00		Межбюджетные трансферты	86 192,395	97 638,781
920	09	09	521 02 00		Субвенции местным бюджетам для финансового обеспечения расходных обязательств муниципальных образований по переданным для осуществления органам местного самоуправления государственным полномочиям	86 192,395	97 638,781
920	09	09	521 02 10		Субвенция на оплату проезда пациентов, проживающих в г.Перми, за пределы Пермского края в федеральные специализированные медицинские организации и иные государственные и муниципальные учреждения здравоохранения для лечения и обследования	2 179,000	2 179,000
920	09	09	521 02 10	300	Социальное обеспечение и иные выплаты населению	2 179,000	2 179,000
920	09	09	521 02 10	320	Социальные выплаты гражданам, кроме публичных нормативных социальных выплат	2 179,000	2 179,000
920	09	09	521 02 10	321	Пособия и компенсации гражданам и иные социальные выплаты, кроме публичных нормативных обязательств	2 179,000	2 179,000
920	09	09	521 02 28		Организация оказания медицинской помощи на территории Пермского края	84 013,395	95 459,781
920	09	09	521 02 28	100	Расходы на выплаты персоналу в целях обеспечения выполнения функций государственными (муниципальными) органами, казенными учреждениями, органами управления государственными внебюджетными фондами	20 360,114	20 806,823
920	09	09	521 02 28	110	Расходы на выплаты персоналу казенных учреждений	5 814,682	5 814,682
920	09	09	521 02 28	111	Фонд оплаты труда и страховые взносы	5 812,949	5 812,949
920	09	09	521 02 28	112	Иные выплаты персоналу, за исключением фонда оплаты труда	1,733	1,733
920	09	09	521 02 28	120	Расходы на выплаты персоналу государственных (муниципальных) органов	14 545,432	14 992,141
920	09	09	521 02 28	121	Фонд оплаты труда и страховые взносы	14 540,386	14 987,095
920	09	09	521 02 28	122	Иные выплаты персоналу, за исключением фонда оплаты труда	5,046	5,046
920	09	09	521 02 28	200	Закупка товаров, работ и услуг для государственных (муниципальных) нужд	60 353,082	71 352,759
920	09	09	521 02 28	240	Иные закупки товаров, работ и услуг для государственных (муниципальных) нужд	60 353,082	71 352,759
920	09	09	521 02 28	242	Закупка товаров, работ, услуг в сфере информационно-коммуникационных технологий	160,656	160,656
920	09	09	521 02 28	244	Прочая закупка товаров, работ и услуг для муниципальных нужд	60 192,426	71 192,103
920	09	09	521 02 28	600	Предоставление субсидий государственным (муниципальным) бюджетным, автономным учреждениям и иным некоммерческим организациям	3 240,100	3 240,100
920	09	09	521 02 28	610	Субсидии бюджетным учреждениям	3 240,100	3 240,100
920	09	09	521 02 28	611	Субсидии бюджетным учреждениям на финансовое обеспечение государственного (муниципального)задания на оказание государственных (муниципальных) услуг (выполнение работ)	3 240,100	3 240,100
920	09	09	521 02 28	800	Иные бюджетные ассигнования	60,099	60,099
920	09	09	521 02 28	850	Уплата налогов, сборов и иных платежей	60,099	60,099

920	09	09	521 02 28	851	Уплата налога на имущество организаций и земельного налога	60,099	60,099
920	10				Социальная политика	469,800	491,900
920	10	03			Социальное обеспечение населения	469,800	491,900
920	10	03	505 00 00		Социальная помощь	469,800	491,900
920	10	03	505 51 00		Закон Пермской области от 30.11.2004 №1845-395»О социальной поддержке отдельных категорий граждан, работающих и проживающих в сельской местности и поселках городского типа (рабочих поселках), по оплате жилищно-коммунальных услуг»	469,800	491,900
920	10	03	505 51 00	300	Социальное обеспечение и иные выплаты населению	469,800	491,900
920	10	03	505 51 00	320	Социальные выплаты гражданам, кроме публичных нормативных социальных выплат	469,800	491,900
920	10	03	505 51 00	321	Пособия и компенсации гражданам и иные социальные выплаты, кроме публичных нормативных обязательств	469,800	491,900
925					Комитет по культуре администрации города Перми	729 606,890	735 248,723
925	07				Образование	174 699,100	173 582,100
925	07	02			Общее образование	172 239,900	171 008,600
925	07	02	423 00 00		Учреждения по внешкольной работе с детьми	168 232,600	169 141,500
925	07	02	423 56 00		Прочие производители товаров, работ и услуг по внешкольной работе с детьми	1 112,500	844,100
925	07	02	423 56 00	600	Предоставление субсидий государственным (муниципальным) бюджетным, автономным учреждениям и иным некоммерческим организациям	1 112,500	844,100
925	07	02	423 56 00	630	Субсидии некоммерческим организациям (за исключением государственных (муниципальных)учреждений)	1 112,500	844,100
925	07	02	423 99 00		Обеспечение деятельности подведомственных учреждений	167 120,100	168 297,400
925	07	02	423 99 02		Учреждения по внешкольной работе с детьми, без учета средств региональных проектов	167 120,100	168 297,400
925	07	02	423 99 02	600	Предоставление субсидий государственным (муниципальным) бюджетным, автономным учреждениям и иным некоммерческим организациям	167 120,100	168 297,400
925	07	02	423 99 02	620	Субсидии автономным учреждениям	167 120,100	168 297,400
925	07	02	423 99 02	621	Субсидии автономным учреждениям на финансовое обеспечение государственного (муниципального) задания на оказание государственных (муниципальных) услуг (выполнение работ)	149 958,600	151 135,900
925	07	02	423 99 02	622	Субсидии автономным учреждениям на иные цели	17 161,500	17 161,500
925	07	02	436 00 00		Мероприятия в области образования	682,800	682,800
925	07	02	436 10 00		Денежная компенсация на приобретение книгоиздательской продукции и периодических изданий педагогическим работникам	682,800	682,800
925	07	02	436 10 00	300	Социальное обеспечение и иные выплаты населению	682,800	682,800
925	07	02	436 10 00	320	Социальные выплаты гражданам, кроме публичных нормативных социальных выплат	682,800	682,800

925	07	02	436 10 00	321	Пособия и компенсации гражданам и иные социальные выплаты, кроме публичных нормативных обязательств	682,800	682,800
925	07	02	796 00 00		Ведомственные целевые программы	3 324,500	1 184,300
925	07	02	796 46 00		Ведомственная целевая программа «Приведение в нормативное состояние учреждений в сфере культуры»	3 324,500	1 184,300
925	07	02	796 46 00	600	Предоставление субсидий государственным (муниципальным) бюджетным, автономным учреждениям и иным некоммерческим организациям	3 324,500	1 184,300
925	07	02	796 46 00	620	Субсидии автономным учреждениям	3 324,500	1 184,300
925	07	02	796 46 00	622	Субсидии автономным учреждениям на иные цели	3 324,500	1 184,300
925	07	07			Молодежная политика и оздоровление детей	457,300	500,100
925	07	07	797 00 00		Долгосрочные целевые программы	457,300	500,100
925	07	07	797 09 00		Долгосрочная целевая программа «Организация оздоровления, отдыха и занятости детей города Перми»	457,300	500,100
925	07	07	797 09 00	600	Предоставление субсидий государственным (муниципальным) бюджетным, автономным учреждениям и иным некоммерческим организациям	457,300	500,100
925	07	07	797 09 00	620	Субсидии автономным учреждениям	457,300	500,100
925	07	07	797 09 00	621	Субсидии автономным учреждениям на финансовое обеспечение государственного (муниципального) задания на оказание государственных (муниципальных) услуг (выполнение работ)	457,300	500,100
925	07	09			Другие вопросы в области образования	2 001,900	2 073,400
925	07	09	436 00 00		Мероприятия в области образования	480,000	480,000
925	07	09	436 11 00		Решение ПГД от 22.09.2009 № 217 «О принятии расходного обязательства по выплате стипендии одаренным детям, обучающимся в образовательных учреждениях дополнительного образования детей в сфере культуры города Перми»	480,000	480,000
925	07	09	436 11 01		Стипендии одаренным детям, обучающимся в образовательных учреждениях дополнительного образования в сфере культуры	480,000	480,000
925	07	09	436 11 01	300	Социальное обеспечение и иные выплаты населению	480,000	480,000
925	07	09	436 11 01	320	Социальные выплаты гражданам, кроме публичных нормативных социальных выплат	480,000	480,000
925	07	09	436 11 01	321	Пособия и компенсации гражданам и иные социальные выплаты, кроме публичных нормативных обязательств	480,000	480,000
925	07	09	796 00 00		Ведомственные целевые программы	1 521,900	1 593,400
925	07	09	796 45 00		Ведомственная целевая программа «Дети - будущее культурной столицы»	1 521,900	1 593,400
925	07	09	796 45 00	200	Закупка товаров, работ и услуг для государственных (муниципальных) нужд	210,000	220,000
925	07	09	796 45 00	240	Иные закупки товаров, работ и услуг для государственных (муниципальных) нужд	210,000	220,000
925	07	09	796 45 00	244	Прочая закупка товаров, работ и услуг для муниципальных нужд	210,000	220,000
925	07	09	796 45 00	600	Предоставление субсидий государственным (муниципальным) бюджетным, автономным учреждениям и иным некоммерческим организациям	1 311,900	1 373,400

925	07	09	796 45 00	620	Субсидии автономным учреждениям	1 311,900	1 373,400
925	07	09	796 45 00	622	Субсидии автономным учреждениям на иные цели	1 311,900	1 373,400
925	08				Культура и кинематография	550 203,790	556 962,623
925	08	01			Культура	539 322,890	546 030,623
925	08	01	440 00 00		Дворцы и дома культуры, другие учреждения культуры	97 482,500	98 381,000
925	08	01	440 02 00		Комплектование книжных фондов библиотек муниципальных образований	2 456,200	2 456,200
925	08	01	440 02 00	200	Закупка товаров, работ и услуг для государственных (муниципальных) нужд	2 456,200	2 456,200
925	08	01	440 02 00	240	Иные закупки товаров, работ и услуг для государственных (муниципальных) нужд	2 456,200	2 456,200
925	08	01	440 02 00	244	Прочая закупка товаров, работ и услуг для муниципальных нужд	2 456,200	2 456,200
925	08	01	440 99 00		Обеспечение деятельности подведомственных учреждений	95 026,300	95 924,800
925	08	01	440 99 02		Обеспечение деятельности подведомственных учреждений без учета средств регионального проекта «Приведение в нормативное состояние объектов социальной сферы»	95 026,300	95 924,800
925	08	01	440 99 02	600	Предоставление субсидий государственным (муниципальным) бюджетным, автономным учреждениям и иным некоммерческим организациям	95 026,300	95 924,800
925	08	01	440 99 02	620	Субсидии автономным учреждениям	95 026,300	95 924,800
925	08	01	440 99 02	621	Субсидии автономным учреждениям на финансовое обеспечение государственного (муниципального) задания на оказание государственных (муниципальных) услуг (выполнение работ)	90 367,200	91 265,700
925	08	01	440 99 02	622	Субсидии автономным учреждениям на иные цели	4 659,100	4 659,100
925	08	01	442 00 00		Библиотеки	80 759,700	81 564,200
925	08	01	442 99 00		Обеспечение деятельности подведомственных учреждений	80 759,700	81 564,200
925	08	01	442 99 02		Обеспечение деятельности подведомственных учреждений без учета средств регионального проекта «Приведение в нормативное состояние объектов социальной сферы»	80 759,700	81 564,200
925	08	01	442 99 02	600	Предоставление субсидий государственным (муниципальным) бюджетным, автономным учреждениям и иным некоммерческим организациям	80 759,700	81 564,200
925	08	01	442 99 02	610	Субсидии бюджетным учреждениям	80 759,700	81 564,200
925	08	01	442 99 02	611	Субсидии бюджетным учреждениям на финансовое обеспечение государственного (муниципального)задания на оказание государственных (муниципальных) услуг (выполнение работ)	75 602,800	76 407,300
925	08	01	442 99 02	612	Субсидии бюджетным учреждениям на иные цели	5 156,900	5 156,900
925	08	01	443 00 00		Театры, концертные и другие организации исполнительских искусств	118 338,600	119 081,900
925	08	01	443 99 00		Обеспечение деятельности подведомственных учреждений	118 338,600	119 081,900

925	08	01	443 99 02		Обеспечение деятельности подведомственных учреждений без учета средств регионального проекта «Приведение в нормативное состояние объектов социальной сферы»	118 338,600	119 081,900
925	08	01	443 99 02	600	Предоставление субсидий государственным (муниципальным) бюджетным, автономным учреждениям и иным некоммерческим организациям	118 338,600	119 081,900
925	08	01	443 99 02	610	Субсидии бюджетным учреждениям	27 541,600	27 605,500
925	08	01	443 99 02	611	Субсидии бюджетным учреждениям на финансовое обеспечение государственного (муниципального)задания на оказание государственных (муниципальных) услуг (выполнение работ)	25 717,100	25 781,000
925	08	01	443 99 02	612	Субсидии бюджетным учреждениям на иные цели	1 824,500	1 824,500
925	08	01	443 99 02	620	Субсидии автономным учреждениям	90 797,000	91 476,400
925	08	01	443 99 02	621	Субсидии автономным учреждениям на финансовое обеспечение государственного (муниципального) задания на оказание государственных (муниципальных) услуг (выполнение работ)	83 884,200	84 563,600
925	08	01	443 99 02	622	Субсидии автономным учреждениям на иные цели	6 912,800	6 912,800
925	08	01	450 00 00		Мероприятия в сфере культуры, кинематографии и средств массовой информации	58 206,000	60 945,100
925	08	01	450 85 00		Поддержка в сфере культуры, кинематографии и средств массовой информации	58 206,000	60 945,100
925	08	01	450 85 00	200	Закупка товаров, работ и услуг для государственных (муниципальных) нужд	11 332,600	11 845,100
925	08	01	450 85 00	240	Иные закупки товаров, работ и услуг для государственных (муниципальных) нужд	11 332,600	11 845,100
925	08	01	450 85 00	244	Прочая закупка товаров, работ и услуг для муниципальных нужд	11 332,600	11 845,100
925	08	01	450 85 00	600	Предоставление субсидий государственным (муниципальным) бюджетным, автономным учреждениям и иным некоммерческим организациям	46 873,400	49 100,000
925	08	01	450 85 00	610	Субсидии бюджетным учреждениям	1 373,400	1 400,000
925	08	01	450 85 00	611	Субсидии бюджетным учреждениям на финансовое обеспечение государственного (муниципального)задания на оказание государственных (муниципальных) услуг (выполнение работ)	1 373,400	1 400,000
925	08	01	450 85 00	620	Субсидии автономным учреждениям	45 500,000	47 700,000
925	08	01	450 85 00	621	Субсидии автономным учреждениям на финансовое обеспечение государственного (муниципального) задания на оказание государственных (муниципальных) услуг (выполнение работ)	45 500,000	47 700,000
925	08	01	451 00 00		Мероприятия по обеспечению сохранения, использования и популяризации объектов культурного наследия (памятников истории и культуры), находящихся в собственности городского округа, охраны объектов культурного наследия местного значения (реставрация памятников)	1 905,500	1 885,100

925	08	01	451 99 00		Обеспечение деятельности подведомственных учреждений	1 905,500	1 885,100
925	08	01	451 99 00	600	Предоставление субсидий государственным (муниципальным) бюджетным, автономным учреждениям и иным некоммерческим организациям	1 905,500	1 885,100
925	08	01	451 99 00	620	Субсидии автономным учреждениям	1 905,500	1 885,100
925	08	01	451 99 00	621	Субсидии автономным учреждениям на финансовое обеспечение государственного (муниципального) задания на оказание государственных (муниципальных) услуг (выполнение работ)	1 853,400	1 885,100
925	08	01	451 99 00	622	Субсидии автономным учреждениям на иные цели	52,100	0,000
925	08	01	796 00 00		Ведомственные целевые программы	12 015,200	1 628,500
925	08	01	796 46 00		Ведомственная целевая программа «Приведение в нормативное состояние учреждений в сфере культуры»	12 015,200	1 628,500
925	08	01	796 46 00	600	Предоставление субсидий государственным (муниципальным) бюджетным, автономным учреждениям и иным некоммерческим организациям	12 015,200	1 628,500
925	08	01	796 46 00	610	Субсидии бюджетным учреждениям	4 039,300	0,000
925	08	01	796 46 00	612	Субсидии бюджетным учреждениям на иные цели	4 039,300	0,000
925	08	01	796 46 00	620	Субсидии автономным учреждениям	7 975,900	1 628,500
925	08	01	796 46 00	622	Субсидии автономным учреждениям на иные цели	7 975,900	1 628,500
925	08	01	797 00 00		Долгосрочные целевые программы	170 615,390	182 544,823
925	08	01	797 06 00		Долгосрочная целевая программа «Организация и обустройство мест массового отдыха жителей города Перми»	169 497,390	181 426,823
925	08	01	797 06 01		Содержание и паспортизация мест массового отдыха	13 327,000	13 825,500
925	08	01	797 06 01	600	Предоставление субсидий государственным (муниципальным) бюджетным, автономным учреждениям и иным некоммерческим организациям	13 327,000	13 825,500
925	08	01	797 06 01	620	Субсидии автономным учреждениям	13 327,000	13 825,500
925	08	01	797 06 01	621	Субсидии автономным учреждениям на финансовое обеспечение государственного (муниципального) задания на оказание государственных (муниципальных) услуг (выполнение работ)	10 601,900	11 100,400
925	08	01	797 06 01	622	Субсидии автономным учреждениям на иные цели	2 725,100	2 725,100
925	08	01	797 06 14		Обустройство площади на Эспланаде	97 670,390	167 601,323
925	08	01	797 06 14	400	Бюджетные инвестиции	97 670,390	167 601,323
925	08	01	797 06 14	410	Бюджетные инвестиции в объекты государственной (муниципальной) собственности государственным (муниципальным) учреждениям	97 670,390	167 601,323
925	08	01	797 06 14	411	Бюджетные инвестиции в объекты государственной (муниципальной) собственности казенным учреждениям вне рамок государственного оборонного заказа	97 670,390	167 601,323
925	08	01	797 06 15		Реконструкция парка культуры и отдыха им. А.П. Чехова	58 500,000	0,000

925	08	01	797 06 15	400	Бюджетные инвестиции	58 500,000	0,000
925	08	01	797 06 15	410	Бюджетные инвестиции в объекты государственной (муниципальной) собственности государственным (муниципальным) учреждениям	58 500,000	0,000
925	08	01	797 06 15	411	Бюджетные инвестиции в объекты государственной (муниципальной) собственности казенным учреждениям вне рамок государственного оборонного заказа	58 500,000	0,000
925	08	01	797 10 00		Долгосрочная целевая программа «Социальная поддержка населения города Перми»	1 118,000	1 118,000
925	08	01	797 10 02		Мероприятия социальной направленности	1 118,000	1 118,000
925	08	01	797 10 02	600	Предоставление субсидий государственным (муниципальным) бюджетным, автономным учреждениям и иным некоммерческим организациям	1 118,000	1 118,000
925	08	01	797 10 02	620	Субсидии автономным учреждениям	1 118,000	1 118,000
925	08	01	797 10 02	622	Субсидии автономным учреждениям на иные цели	1 118,000	1 118,000
925	08	04			Другие вопросы в области культуры, кинематографии	10 880,900	10 932,000
925	08	04	002 00 00		Руководство и управление в сфере установленных функций органов городского самоуправления города Перми	10 880,900	10 932,000
925	08	04	002 05 00		Функциональные органы администрации города	10 880,900	10 932,000
925	08	04	002 05 00	100	Расходы на выплаты персоналу в целях обеспечения выполнения функций государственными (муниципальными) органами, казенными учреждениями, органами управления государственными внебюджетными фондами	9 606,100	9 606,100
925	08	04	002 05 00	120	Расходы на выплаты персоналу государственных (муниципальных) органов	9 606,100	9 606,100
925	08	04	002 05 00	121	Фонд оплаты труда и страховые взносы	9 605,000	9 605,000
925	08	04	002 05 00	122	Иные выплаты персоналу, за исключением фонда оплаты труда	1,100	1,100
925	08	04	002 05 00	200	Закупка товаров, работ и услуг для государственных (муниципальных) нужд	1 223,900	1 273,900
925	08	04	002 05 00	240	Иные закупки товаров, работ и услуг для государственных (муниципальных) нужд	1 223,900	1 273,900
925	08	04	002 05 00	244	Прочая закупка товаров, работ и услуг для муниципальных нужд	1 223,900	1 273,900
925	08	04	002 05 00	800	Иные бюджетные ассигнования	50,900	52,000
925	08	04	002 05 00	850	Уплата налогов, сборов и иных платежей	50,900	52,000
925	08	04	002 05 00	851	Уплата налога на имущество организаций и земельного налога	50,900	52,000
925	10				Социальная политика	4 704,000	4 704,000
925	10	06			Другие вопросы в области социальной политики	4 704,000	4 704,000
925	10	06	505 00 00		Социальная помощь	4 704,000	4 704,000
925	10	06	505 85 00		Оказание других видов социальной помощи	4 704,000	4 704,000
925	10	06	505 85 03		Социальные гарантии и льготы педагогическим работникам МОУ города	4 704,000	4 704,000
925	10	06	505 85 03	300	Социальное обеспечение и иные выплаты населению	4 704,000	4 704,000
925	10	06	505 85 03	320	Социальные выплаты гражданам, кроме публичных нормативных социальных выплат	4 704,000	4 704,000

925	10	06	505 85 03	321	Пособия и компенсации гражданам и иные социальные выплаты, кроме публичных нормативных обязательств	4 704,000	4 704,000
926					Комитет по молодежной политике администрации города Перми	15 802,300	15 875,900
926	07				Образование	15 802,300	15 875,900
926	07	07			Молодежная политика и оздоровление детей	15 802,300	15 875,900
926	07	07	002 00 00		Руководство и управление в сфере установленных функций органов городского самоуправления города Перми	4 103,900	4 120,500
926	07	07	002 05 00		Функциональные органы администрации города	4 103,900	4 120,500
926	07	07	002 05 00	100	Расходы на выплаты персоналу в целях обеспечения выполнения функций государственными (муниципальными) органами, казенными учреждениями, органами управления государственными внебюджетными фондами	3 659,700	3 659,700
926	07	07	002 05 00	120	Расходы на выплаты персоналу государственных (муниципальных) органов	3 659,700	3 659,700
926	07	07	002 05 00	121	Фонд оплаты труда и страховые взносы	3 658,600	3 658,600
926	07	07	002 05 00	122	Иные выплаты персоналу, за исключением фонда оплаты труда	1,100	1,100
926	07	07	002 05 00	200	Закупка товаров, работ и услуг для государственных (муниципальных) нужд	439,900	457,900
926	07	07	002 05 00	240	Иные закупки товаров, работ и услуг для государственных (муниципальных) нужд	439,900	457,900
926	07	07	002 05 00	244	Прочая закупка товаров, работ и услуг для муниципальных нужд	439,900	457,900
926	07	07	002 05 00	800	Иные бюджетные ассигнования	4,300	2,900
926	07	07	002 05 00	850	Уплата налогов, сборов и иных платежей	4,300	2,900
926	07	07	002 05 00	851	Уплата налога на имущество организаций и земельного налога	4,300	2,900
926	07	07	797 00 00		Долгосрочные целевые программы	11 698,400	11 755,400
926	07	07	797 12 00		Долгосрочная целевая программа «Молодежь города Перми»	11 698,400	11 755,400
926	07	07	797 12 00	200	Закупка товаров, работ и услуг для государственных (муниципальных) нужд	2 774,200	2 599,000
926	07	07	797 12 00	240	Иные закупки товаров, работ и услуг для государственных (муниципальных) нужд	2 774,200	2 599,000
926	07	07	797 12 00	244	Прочая закупка товаров, работ и услуг для муниципальных нужд	2 774,200	2 599,000
926	07	07	797 12 00	300	Социальное обеспечение и иные выплаты населению	400,000	400,000
926	07	07	797 12 00	350	Премии и гранты	400,000	400,000
926	07	07	797 12 00	600	Предоставление субсидий государственным (муниципальным) бюджетным, автономным учреждениям и иным некоммерческим организациям	8 024,200	8 256,400
926	07	07	797 12 00	620	Субсидии автономным учреждениям	6 350,600	6 532,600
926	07	07	797 12 00	621	Субсидии автономным учреждениям на финансовое обеспечение государственного (муниципального) задания на оказание государственных (муниципальных) услуг (выполнение работ)	6 350,600	6 532,600
926	07	07	797 12 00	630	Субсидии некоммерческим организациям (за исключением государственных (муниципальных)учреждений)	1 673,600	1 723,800

926	07	07	797 12 00	800	Иные бюджетные ассигнования	500,000	500,000
926	07	07	797 12 00	810	Субсидии юридическим лицам (кроме государственных (муниципальных) учреждений) и физическим лицам - производителям товаров, работ, услуг	500,000	500,000
930					Департамент образования администрации города Перми	7 502 490,800	7 535 786,200
930	07				Образование	7 299 809,200	7 330 746,000
930	07	01			Дошкольное образование	2 597 020,000	2 671 102,500
930	07	01	420 00 00		Детские дошкольные учреждения	2 506 036,100	2 523 402,000
930	07	01	420 99 00		Обеспечение деятельности подведомственных учреждений	2 506 036,100	2 523 402,000
930	07	01	420 99 02		Обеспечение деятельности учреждений без учета средств регионального проекта «Новая школа»	2 506 036,100	2 523 402,000
930	07	01	420 99 02	600	Предоставление субсидий государственным (муниципальным) бюджетным, автономным учреждениям и иным некоммерческим организациям	2 506 036,100	2 523 402,000
930	07	01	420 99 02	610	Субсидии бюджетным учреждениям	1 135 152,500	1 143 076,100
930	07	01	420 99 02	611	Субсидии бюджетным учреждениям на финансовое обеспечение государственного (муниципального)задания на оказание государственных (муниципальных) услуг (выполнение работ)	1 048 988,100	1 055 994,000
930	07	01	420 99 02	612	Субсидии бюджетным учреждениям на иные цели	86 164,400	87 082,100
930	07	01	420 99 02	620	Субсидии автономным учреждениям	1 370 883,600	1 380 325,900
930	07	01	420 99 02	621	Субсидии автономным учреждениям на финансовое обеспечение государственного (муниципального) задания на оказание государственных (муниципальных) услуг (выполнение работ)	1 276 756,400	1 285 257,100
930	07	01	420 99 02	622	Субсидии автономным учреждениям на иные цели	94 127,200	95 068,800
930	07	01	436 00 00		Мероприятия в области образования	5 941,200	5 941,200
930	07	01	436 10 00		Денежная компенсация на приобретение книгоиздательской продукции и периодических изданий педагогическим работникам	5 941,200	5 941,200
930	07	01	436 10 00	300	Социальное обеспечение и иные выплаты населению	5 941,200	5 941,200
930	07	01	436 10 00	320	Социальные выплаты гражданам, кроме публичных нормативных социальных выплат	5 941,200	5 941,200
930	07	01	436 10 00	321	Пособия и компенсации гражданам и иные социальные выплаты, кроме публичных нормативных обязательств	5 941,200	5 941,200
930	07	01	521 00 00		Межбюджетные трансферты	7 259,900	7 592,300
930	07	01	521 02 00		Субвенции местным бюджетам для финансового обеспечения расходных обязательств муниципальных образований по переданным для осуществления органам местного самоуправления государственным полномочиям	7 259,900	7 592,300
930	07	01	521 02 14		Субвенции на обеспечение воспитания и обучения детей-инвалидов в дошкольных образовательных учреждениях и на дому (для непосещающих дошкольные образовательные учреждения)	7 259,900	7 592,300

930	07	01	521 02 14	600	Предоставление субсидий государственным (муниципальным) бюджетным, автономным учреждениям и иным некоммерческим организациям	7 259,900	7 592,300
930	07	01	521 02 14	610	Субсидии бюджетным учреждениям	6 102,000	6 434,400
930	07	01	521 02 14	611	Субсидии бюджетным учреждениям на финансовое обеспечение государственного (муниципального)задания на оказание государственных (муниципальных) услуг (выполнение работ)	6 102,000	6 434,400
930	07	01	521 02 14	620	Субсидии автономным учреждениям	1 157,900	1 157,900
930	07	01	521 02 14	621	Субсидии автономным учреждениям на финансовое обеспечение государственного (муниципального) задания на оказание государственных (муниципальных) услуг (выполнение работ)	1 157,900	1 157,900
930	07	01	796 00 00		Ведомственные целевые программы	45 000,000	101 158,400
930	07	01	796 28 00		Ведомственная целевая программа «Лицензирование образовательных учреждений города Перми»	45 000,000	101 158,400
930	07	01	796 28 02		ВЦП «Лицензирование образовательных учреждений» без учета средств регионального проекта «Новая школа»	45 000,000	101 158,400
930	07	01	796 28 02	600	Предоставление субсидий государственным (муниципальным) бюджетным, автономным учреждениям и иным некоммерческим организациям	45 000,000	101 158,400
930	07	01	796 28 02	620	Субсидии автономным учреждениям	45 000,000	101 158,400
930	07	01	796 28 02	622	Субсидии автономным учреждениям на иные цели	45 000,000	101 158,400
930	07	01	797 00 00		Долгосрочные целевые программы	32 782,800	33 008,600
930	07	01	797 03 00		Долгосрочная целевая программа «Сокращение очередности в детские сады»	32 782,800	33 008,600
930	07	01	797 03 00	600	Предоставление субсидий государственным (муниципальным) бюджетным, автономным учреждениям и иным некоммерческим организациям	32 782,800	33 008,600
930	07	01	797 03 00	630	Субсидии некоммерческим организациям (за исключением государственных (муниципальных)учреждений)	32 782,800	33 008,600
930	07	02			Общее образование	4 494 370,400	4 466 316,500
930	07	02	112 00 00		Бюджетные инвестиции в объекты капитального строительства, не включенные в целевые программы	310 202,300	0,000
930	07	02	112 02 00		Строительство объектов общегражданского назначения	310 202,300	0,000
930	07	02	112 02 72		Строительство нового корпуса Гимназии № 11 им.Дягилева	310 202,300	0,000
930	07	02	112 02 72	400	Бюджетные инвестиции	310 202,300	0,000
930	07	02	112 02 72	410	Бюджетные инвестиции в объекты государственной (муниципальной) собственности государственным (муниципальным) учреждениям	310 202,300	0,000
930	07	02	112 02 72	413	Бюджетные инвестиции в объекты государственной (муниципальной) собственности бюджетным учреждениям вне рамок государственного оборонного заказа	310 202,300	0,000

930	07	02	304 00 00		Мероприятия, направленные на снижение уровня преступности	9 878,600	0,000
930	07	02	304 00 00	600	Предоставление субсидий государственным (муниципальным) бюджетным, автономным учреждениям и иным некоммерческим организациям	9 878,600	0,000
930	07	02	304 00 00	610	Субсидии бюджетным учреждениям	3 963,400	0,000
930	07	02	304 00 00	612	Субсидии бюджетным учреждениям на иные цели	3 963,400	0,000
930	07	02	304 00 00	620	Субсидии автономным учреждениям	5 915,200	0,000
930	07	02	304 00 00	622	Субсидии автономным учреждениям на иные цели	5 915,200	0,000
930	07	02	421 00 00		Школы-детские сады, школы начальные, неполные средние и средние	1 114 981,300	1 169 121,700
930	07	02	421 52 00		Организация подвоза учащихся на учебные занятия и обратно из отдаленных микрорайонов	1 301,000	1 362,100
930	07	02	421 52 00	300	Социальное обеспечение и иные выплаты населению	1 301,000	1 362,100
930	07	02	421 52 00	320	Социальные выплаты гражданам, кроме публичных нормативных социальных выплат	1 301,000	1 362,100
930	07	02	421 52 00	323	Приобретение товаров, работ, услуг в пользу граждан	1 301,000	1 362,100
930	07	02	421 53 00		Организация подвоза учащихся на учебные занятия и обратно школ, закрытых на капитальный ремонт в другие общеобразовательные учреждения	4 823,500	0,000
930	07	02	421 53 00	300	Социальное обеспечение и иные выплаты населению	4 823,500	0,000
930	07	02	421 53 00	320	Социальные выплаты гражданам, кроме публичных нормативных социальных выплат	4 823,500	0,000
930	07	02	421 53 00	323	Приобретение товаров, работ, услуг в пользу граждан	4 823,500	0,000
930	07	02	421 54 00		Организация питания учащихся в кадетской школе	17 667,600	19 167,200
930	07	02	421 54 00	300	Социальное обеспечение и иные выплаты населению	17 667,600	19 167,200
930	07	02	421 54 00	320	Социальные выплаты гражданам, кроме публичных нормативных социальных выплат	17 667,600	19 167,200
930	07	02	421 54 00	323	Приобретение товаров, работ, услуг в пользу граждан	17 667,600	19 167,200
930	07	02	421 55 00		Дополнительная образовательная услуга военной подготовки несовершеннолетних граждан в кадетской школе	16 626,800	17 677,500
930	07	02	421 55 00	600	Предоставление субсидий государственным (муниципальным) бюджетным, автономным учреждениям и иным некоммерческим организациям	16 626,800	17 677,500
930	07	02	421 55 00	620	Субсидии автономным учреждениям	16 626,800	17 677,500
930	07	02	421 55 00	621	Субсидии автономным учреждениям на финансовое обеспечение государственного (муниципального) задания на оказание государственных (муниципальных) услуг (выполнение работ)	15 828,600	16 879,300
930	07	02	421 55 00	622	Субсидии автономным учреждениям на иные цели	798,200	798,200

930	07	02	421 56 00		Прочие производители товаров, работ и услуг в области общего образования	4 211,700	4 816,000
930	07	02	421 56 00	600	Предоставление субсидий государственным (муниципальным) бюджетным, автономным учреждениям и иным некоммерческим организациям	4 211,700	4 816,000
930	07	02	421 56 00	630	Субсидии некоммерческим организациям (за исключением государственных (муниципальных)учреждений)	4 211,700	4 816,000
930	07	02	421 57 00		Дополнительное образование (обучение, воспитание и развитие способностей учащихся) несовершеннолетних граждан в кадетской школе	6 436,800	6 717,500
930	07	02	421 57 00	600	Предоставление субсидий государственным (муниципальным) бюджетным, автономным учреждениям и иным некоммерческим организациям	6 436,800	6 717,500
930	07	02	421 57 00	620	Субсидии автономным учреждениям	6 436,800	6 717,500
930	07	02	421 57 00	621	Субсидии автономным учреждениям на финансовое обеспечение государственного (муниципального) задания на оказание государственных (муниципальных) услуг (выполнение работ)	5 866,100	6 146,800
930	07	02	421 57 00	622	Субсидии автономным учреждениям на иные цели	570,700	570,700
930	07	02	421 58 00		Сохранение и использование мемориального музея «Дом Дягилева» в культурно-образовательной деятельности с детьми и взрослыми	1 331,600	1 333,600
930	07	02	421 58 00	600	Предоставление субсидий государственным (муниципальным) бюджетным, автономным учреждениям и иным некоммерческим организациям	1 331,600	1 333,600
930	07	02	421 58 00	610	Субсидии бюджетным учреждениям	1 331,600	1 333,600
930	07	02	421 58 00	611	Субсидии бюджетным учреждениям на финансовое обеспечение государственного (муниципального)задания на оказание государственных (муниципальных) услуг (выполнение работ)	1 175,900	1 177,900
930	07	02	421 58 00	612	Субсидии бюджетным учреждениям на иные цели	155,700	155,700
930	07	02	421 99 00		Обеспечение деятельности подведомственных учреждений	1 062 582,300	1 118 047,800
930	07	02	421 99 02		Обеспечение деятельности учреждений без учета средств регионального проекта «Новая школа»	1 062 582,300	1 118 047,800
930	07	02	421 99 02	600	Предоставление субсидий государственным (муниципальным) бюджетным, автономным учреждениям и иным некоммерческим организациям	1 062 582,300	1 118 047,800
930	07	02	421 99 02	610	Субсидии бюджетным учреждениям	192 081,900	204 286,700
930	07	02	421 99 02	611	Субсидии бюджетным учреждениям на финансовое обеспечение государственного (муниципального)задания на оказание государственных (муниципальных) услуг (выполнение работ)	161 767,600	173 972,400
930	07	02	421 99 02	612	Субсидии бюджетным учреждениям на иные цели	30 314,300	30 314,300

930	07	02	421 99 02	620	Субсидии автономным учреждениям	870 500,400	913 761,100
930	07	02	421 99 02	621	Субсидии автономным учреждениям на финансовое обеспечение государственного (муниципального) задания на оказание государственных (муниципальных) услуг (выполнение работ)	555 984,000	599 244,700
930	07	02	421 99 02	622	Субсидии автономным учреждениям на иные цели	314 516,400	314 516,400
930	07	02	422 00 00		Школы-интернаты	17 057,900	17 672,500
930	07	02	422 99 00		Обеспечение деятельности подведомственных учреждений	17 057,900	17 672,500
930	07	02	422 99 02		Обеспечение деятельности учреждений без учета средств регионального проекта «Новая школа»	17 057,900	17 672,500
930	07	02	422 99 02	600	Предоставление субсидий государственным (муниципальным) бюджетным, автономным учреждениям и иным некоммерческим организациям	17 057,900	17 672,500
930	07	02	422 99 02	610	Субсидии бюджетным учреждениям	17 057,900	17 672,500
930	07	02	422 99 02	611	Субсидии бюджетным учреждениям на финансовое обеспечение государственного (муниципального)задания на оказание государственных (муниципальных) услуг (выполнение работ)	13 966,200	14 580,800
930	07	02	422 99 02	612	Субсидии бюджетным учреждениям на иные цели	3 091,700	3 091,700
930	07	02	423 00 00		Учреждения по внешкольной работе с детьми	392 705,200	400 512,600
930	07	02	423 99 00		Обеспечение деятельности подведомственных учреждений	392 705,200	400 512,600
930	07	02	423 99 02		Учреждения по внешкольной работе с детьми, без учета средств региональных проектов	392 705,200	400 512,600
930	07	02	423 99 02	600	Предоставление субсидий государственным (муниципальным) бюджетным, автономным учреждениям и иным некоммерческим организациям	392 705,200	400 512,600
930	07	02	423 99 02	620	Субсидии автономным учреждениям	392 705,200	400 512,600
930	07	02	423 99 02	621	Субсидии автономным учреждениям на финансовое обеспечение государственного (муниципального) задания на оказание государственных (муниципальных) услуг (выполнение работ)	363 399,900	371 207,300
930	07	02	423 99 02	622	Субсидии автономным учреждениям на иные цели	29 305,300	29 305,300
930	07	02	436 00 00		Мероприятия в области образования	1 200,000	1 200,000
930	07	02	436 10 00		Денежная компенсация на приобретение книгоиздательской продукции и периодических изданий педагогическим работникам	1 200,000	1 200,000
930	07	02	436 10 00	300	Социальное обеспечение и иные выплаты населению	1 200,000	1 200,000
930	07	02	436 10 00	320	Социальные выплаты гражданам, кроме публичных нормативных социальных выплат	1 200,000	1 200,000
930	07	02	436 10 00	321	Пособия и компенсации гражданам и иные социальные выплаты, кроме публичных нормативных обязательств	1 200,000	1 200,000
930	07	02	521 00 00		Межбюджетные трансферты	2 603 345,100	2 727 809,700
930	07	02	521 02 00		Субвенции местным бюджетам для финансового обеспечения расходных обязательств муниципальных образований по переданным для осуществления органам местного самоуправления государственным полномочиям	2 603 345,100	2 727 809,700

930	07	02	521 02 11		Субвенции на обеспечение государственных гарантий на получение общедоступного бесплатного дошкольного, начального общего, основного общего, среднего (полного) общего образования, а также дополнительного образования в общеобразовательных учреждениях	2 270 300,700	2 385 061,600
930	07	02	521 02 11	600	Предоставление субсидий государственным (муниципальным) бюджетным, автономным учреждениям и иным некоммерческим организациям	2 270 300,700	2 385 061,600
930	07	02	521 02 11	610	Субсидии бюджетным учреждениям	602 436,800	632 889,200
930	07	02	521 02 11	611	Субсидии бюджетным учреждениям на финансовое обеспечение государственного (муниципального)задания на оказание государственных (муниципальных) услуг (выполнение работ)	602 436,800	632 889,200
930	07	02	521 02 11	620	Субсидии автономным учреждениям	1 657 644,700	1 741 436,600
930	07	02	521 02 11	621	Субсидии автономным учреждениям на финансовое обеспечение государственного (муниципального) задания на оказание государственных (муниципальных) услуг (выполнение работ)	1 657 644,700	1 741 436,600
930	07	02	521 02 11	630	Субсидии некоммерческим организациям (за исключением государственных (муниципальных)учреждений)	10 219,200	10 735,800
930	07	02	521 02 12		Субвенции на организацию предоставления общедоступного и бесплатного дошкольного, начального общего, основного общего, среднего (полного) общего образования по основным общеобразовательным программам в специальных (коррекционных) образовательных учреждениях для обучающихся, воспитанников с ограниченными возможностями здоровья, специальных учебно-воспитательных учреждениях открытого типа, оздоровительных образовательных учреждениях санаторного типа для детей, нуждающихся в длительном лечении	271 454,000	279 176,400
930	07	02	521 02 12	600	Предоставление субсидий государственным (муниципальным) бюджетным, автономным учреждениям и иным некоммерческим организациям	271 454,000	279 176,400
930	07	02	521 02 12	610	Субсидии бюджетным учреждениям	271 454,000	279 176,400
930	07	02	521 02 12	611	Субсидии бюджетным учреждениям на финансовое обеспечение государственного (муниципального)задания на оказание государственных (муниципальных) услуг (выполнение работ)	271 454,000	279 176,400
930	07	02	521 02 24		Субвенции на предоставление дополнительных мер материального обеспечения и социальной защиты работников образования	61 590,400	63 571,700
930	07	02	521 02 24	300	Социальное обеспечение и иные выплаты населению	61 590,400	63 571,700
930	07	02	521 02 24	320	Социальные выплаты гражданам, кроме публичных нормативных социальных выплат	61 590,400	63 571,700
930	07	02	521 02 24	321	Пособия и компенсации гражданам и иные социальные выплаты, кроме публичных нормативных обязательств	61 590,400	63 571,700

930	07	02	796 00 00		Ведомственные целевые программы	45 000,000	150 000,000
930	07	02	796 28 00		Ведомственная целевая программа «Лицензирование образовательных учреждений города Перми»	45 000,000	150 000,000
930	07	02	796 28 02		ВЦП «Лицензирование образовательных учреждений» без учета средств регионального проекта «Новая школа»	45 000,000	150 000,000
930	07	02	796 28 02	600	Предоставление субсидий государственным (муниципальным) бюджетным, автономным учреждениям и иным некоммерческим организациям	45 000,000	150 000,000
930	07	02	796 28 02	620	Субсидии автономным учреждениям	45 000,000	150 000,000
930	07	02	796 28 02	622	Субсидии автономным учреждениям на иные цели	45 000,000	150 000,000
930	07	07			Молодежная политика и оздоровление детей	43 465,000	46 311,600
930	07	07	797 00 00		Долгосрочные целевые программы	43 465,000	46 311,600
930	07	07	797 09 00		Долгосрочная целевая программа «Организация оздоровления, отдыха и занятости детей города Перми»	43 465,000	46 311,600
930	07	07	797 09 00	600	Предоставление субсидий государственным (муниципальным) бюджетным, автономным учреждениям и иным некоммерческим организациям	43 465,000	46 311,600
930	07	07	797 09 00	610	Субсидии бюджетным учреждениям	15 683,400	16 348,300
930	07	07	797 09 00	611	Субсидии бюджетным учреждениям на финансовое обеспечение государственного (муниципального)задания на оказание государственных (муниципальных) услуг (выполнение работ)	15 683,400	16 348,300
930	07	07	797 09 00	620	Субсидии автономным учреждениям	27 781,600	29 963,300
930	07	07	797 09 00	621	Субсидии автономным учреждениям на финансовое обеспечение государственного (муниципального) задания на оказание государственных (муниципальных) услуг (выполнение работ)	27 781,600	29 963,300
930	07	09			Другие вопросы в области образования	164 953,800	147 015,400
930	07	09	002 00 00		Руководство и управление в сфере установленных функций органов городского самоуправления города Перми	70 429,600	70 771,900
930	07	09	002 05 00		Функциональные органы администрации города	70 429,600	70 771,900
930	07	09	002 05 00	100	Расходы на выплаты персоналу в целях обеспечения выполнения функций государственными (муниципальными) органами, казенными учреждениями, органами управления государственными внебюджетными фондами	61 998,100	62 000,800
930	07	09	002 05 00	120	Расходы на выплаты персоналу государственных (муниципальных) органов	61 998,100	62 000,800
930	07	09	002 05 00	121	Фонд оплаты труда и страховые взносы	61 939,900	61 939,900
930	07	09	002 05 00	122	Иные выплаты персоналу, за исключением фонда оплаты труда	58,200	60,900
930	07	09	002 05 00	200	Закупка товаров, работ и услуг для государственных (муниципальных) нужд	8 341,500	8 681,100
930	07	09	002 05 00	240	Иные закупки товаров, работ и услуг для государственных (муниципальных) нужд	8 341,500	8 681,100
930	07	09	002 05 00	242	Закупка товаров, работ, услуг в сфере информационно-коммуникационных технологий	2 821,500	2 960,000

930	07	09	002 05 00	244	Прочая закупка товаров, работ и услуг для муниципальных нужд	5 520,000	5 721,100
930	07	09	002 05 00	800	Иные бюджетные ассигнования	90,000	90,000
930	07	09	002 05 00	850	Уплата налогов, сборов и иных платежей	90,000	90,000
930	07	09	002 05 00	851	Уплата налога на имущество организаций и земельного налога	90,000	90,000
930	07	09	435 00 00		Учреждения, обеспечивающие предоставление услуг в сфере образования	61 500,100	62 122,200
930	07	09	435 99 00		Обеспечение деятельности подведомственных учреждений	61 500,100	62 122,200
930	07	09	435 99 00	100	Расходы на выплаты персоналу в целях обеспечения выполнения функций государственными (муниципальными) органами, казенными учреждениями, органами управления государственными внебюджетными фондами	11 048,500	11 048,500
930	07	09	435 99 00	110	Расходы на выплаты персоналу казенных учреждений	11 048,500	11 048,500
930	07	09	435 99 00	111	Фонд оплаты труда и страховые взносы	11 046,400	11 046,400
930	07	09	435 99 00	112	Иные выплаты персоналу, за исключением фонда оплаты труда	2,100	2,100
930	07	09	435 99 00	200	Закупка товаров, работ и услуг для государственных (муниципальных) нужд	2 634,500	2 756,500
930	07	09	435 99 00	240	Иные закупки товаров, работ и услуг для государственных (муниципальных) нужд	2 634,500	2 756,500
930	07	09	435 99 00	244	Прочая закупка товаров, работ и услуг для муниципальных нужд	2 634,500	2 756,500
930	07	09	435 99 00	600	Предоставление субсидий государственным (муниципальным) бюджетным, автономным учреждениям и иным некоммерческим организациям	47 816,900	48 317,100
930	07	09	435 99 00	610	Субсидии бюджетным учреждениям	2 734,600	2 786,900
930	07	09	435 99 00	611	Субсидии бюджетным учреждениям на финансовое обеспечение государственного (муниципального)задания на оказание государственных (муниципальных) услуг (выполнение работ)	2 561,800	2 613,900
930	07	09	435 99 00	612	Субсидии бюджетным учреждениям на иные цели	172,800	173,000
930	07	09	435 99 00	620	Субсидии автономным учреждениям	45 082,300	45 530,200
930	07	09	435 99 00	621	Субсидии автономным учреждениям на финансовое обеспечение государственного (муниципального) задания на оказание государственных (муниципальных) услуг (выполнение работ)	41 013,000	41 460,900
930	07	09	435 99 00	622	Субсидии автономным учреждениям на иные цели	4 069,300	4 069,300
930	07	09	435 99 00	800	Иные бюджетные ассигнования	0,200	0,100
930	07	09	435 99 00	850	Уплата налогов, сборов и иных платежей	0,200	0,100
930	07	09	435 99 00	851	Уплата налога на имущество организаций и земельного налога	0,200	0,100
930	07	09	436 00 00		Мероприятия в области образования	9 083,900	99,600
930	07	09	436 09 00		Проведение мероприятий для детей и молодежи	8 984,300	0,000
930	07	09	436 09 00	600	Предоставление субсидий государственным (муниципальным) бюджетным, автономным учреждениям и иным некоммерческим организациям	8 984,300	0,000

930	07	09	436 09 00	620	Субсидии автономным учреждениям	8 984,300	0,000
930	07	09	436 09 00	621	Субсидии автономным учреждениям на финансовое обеспечение государственного (муниципального) задания на оказание государственных (муниципальных) услуг (выполнение работ)	8 984,300	0,000
930	07	09	436 10 00		Денежная компенсация на приобретение книгоиздательской продукции и периодических изданий педагогическим работникам	99,600	99,600
930	07	09	436 10 00	300	Социальное обеспечение и иные выплаты населению	99,600	99,600
930	07	09	436 10 00	320	Социальные выплаты гражданам, кроме публичных нормативных социальных выплат	99,600	99,600
930	07	09	436 10 00	321	Пособия и компенсации гражданам и иные социальные выплаты, кроме публичных нормативных обязательств	99,600	99,600
930	07	09	452 00 00		Межшкольные учебно-производственные комбинаты, учреждения по централизованному хозяйственному обслуживанию департамента образования	9 759,400	9 840,900
930	07	09	452 99 00		Обеспечение деятельности подведомственных учреждений	9 759,400	9 840,900
930	07	09	452 99 00	100	Расходы на выплаты персоналу в целях обеспечения выполнения функций государственными (муниципальными) органами, казенными учреждениями, органами управления государственными внебюджетными фондами	7 955,700	7 955,700
930	07	09	452 99 00	110	Расходы на выплаты персоналу казенных учреждений	7 955,700	7 955,700
930	07	09	452 99 00	111	Фонд оплаты труда и страховые взносы	7 953,600	7 953,600
930	07	09	452 99 00	112	Иные выплаты персоналу, за исключением фонда оплаты труда	2,100	2,100
930	07	09	452 99 00	200	Закупка товаров, работ и услуг для государственных (муниципальных) нужд	1 734,100	1 815,600
930	07	09	452 99 00	240	Иные закупки товаров, работ и услуг для государственных (муниципальных) нужд	1 734,100	1 815,600
930	07	09	452 99 00	244	Прочая закупка товаров, работ и услуг для муниципальных нужд	1 734,100	1 815,600
930	07	09	452 99 00	800	Иные бюджетные ассигнования	69,600	69,600
930	07	09	452 99 00	850	Уплата налогов, сборов и иных платежей	69,600	69,600
930	07	09	452 99 00	851	Уплата налога на имущество организаций и земельного налога	61,700	61,700
930	07	09	452 99 00	852	Уплата прочих налогов, сборов и иных платежей	7,900	7,900
930	07	09	796 00 00		Ведомственные целевые программы	10 000,000	0,000
930	07	09	796 44 00		Ведомственная целевая программа «Развитие системы образования города Перми»	10 000,000	0,000
930	07	09	796 44 00	600	Предоставление субсидий государственным (муниципальным) бюджетным, автономным учреждениям и иным некоммерческим организациям	10 000,000	0,000
930	07	09	796 44 00	620	Субсидии автономным учреждениям	10 000,000	0,000
930	07	09	796 44 00	622	Субсидии автономным учреждениям на иные цели	10 000,000	0,000
930	07	09	797 00 00		Долгосрочные целевые программы	4 180,800	4 180,800
930	07	09	797 03 00		Долгосрочная целевая программа «Сокращение очередности в детские сады»	4 180,800	4 180,800

930	07	09	797 03 00	200	Закупка товаров, работ и услуг для государственных (муниципальных) нужд	4 180,800	4 180,800
930	07	09	797 03 00	240	Иные закупки товаров, работ и услуг для государственных (муниципальных) нужд	4 180,800	4 180,800
930	07	09	797 03 00	244	Прочая закупка товаров, работ и услуг для муниципальных нужд	4 180,800	4 180,800
930	10				Социальная политика	202 681,600	205 040,200
930	10	03			Социальное обеспечение населения	84 540,800	87 446,800
930	10	03	505 00 00		Социальная помощь	76 792,800	79 563,700
930	10	03	505 47 00		Закон Пермского края от 01.06.2010г. № 628-ПК «О социальной поддержке педагогических работников образовательных учреждений, работающих и проживающих в сельской местности и поселках городского типа (рабочих поселках), по оплате жилого помещения и коммунальных услуг»	2 030,700	2 126,200
930	10	03	505 47 00	300	Социальное обеспечение и иные выплаты населению	2 030,700	2 126,200
930	10	03	505 47 00	320	Социальные выплаты гражданам, кроме публичных нормативных социальных выплат	2 030,700	2 126,200
930	10	03	505 47 00	323	Приобретение товаров, работ, услуг в пользу граждан	2 030,700	2 126,200
930	10	03	505 53 08		Предоставление мер социальной поддержки учащимся из многодетных малоимущих семей	16 686,000	17 556,000
930	10	03	505 53 08	300	Социальное обеспечение и иные выплаты населению	16 686,000	17 556,000
930	10	03	505 53 08	320	Социальные выплаты гражданам, кроме публичных нормативных социальных выплат	16 686,000	17 556,000
930	10	03	505 53 08	323	Приобретение товаров, работ, услуг в пользу граждан	16 686,000	17 556,000
930	10	03	505 53 09		Предоставление мер социальной поддержки учащимся из малоимущих семей	28 839,800	30 392,700
930	10	03	505 53 09	300	Социальное обеспечение и иные выплаты населению	28 839,800	30 392,700
930	10	03	505 53 09	320	Социальные выплаты гражданам, кроме публичных нормативных социальных выплат	28 839,800	30 392,700
930	10	03	505 53 09	323	Приобретение товаров, работ, услуг в пользу граждан	28 839,800	30 392,700
930	10	03	505 60 02		Стипендиальное обеспечение обучающихся в 10-х и 11-х классах общеобразовательных учреждений	21 168,900	21 421,400
930	10	03	505 60 02	300	Социальное обеспечение и иные выплаты населению	21 168,900	21 421,400
930	10	03	505 60 02	340	Стипендии	21 168,900	21 421,400
930	10	03	505 85 00		Оказание других видов социальной помощи	8 067,400	8 067,400
930	10	03	505 85 09		Дополнительные меры социальной поддержки отдельных категорий лиц, которым присуждены ученые степени кандидата и доктора наук, работающих в учреждениях общего, начального и среднего профессионального образования	7 787,900	7 787,900
930	10	03	505 85 09	300	Социальное обеспечение и иные выплаты населению	7 787,900	7 787,900
930	10	03	505 85 09	310	Публичные нормативные социальные выплаты гражданам	7 787,900	7 787,900
930	10	03	505 85 10		Компенсация фактически произведенных расходов на приобретение абонементных билетов на проезд железнодорожным транспортом общего пользования пригородного сообщения	279,500	279,500

930	10	03	505 85 10	300	Социальное обеспечение и иные выплаты населению	279,500	279,500
930	10	03	505 85 10	310	Публичные нормативные социальные выплаты гражданам	279,500	279,500
930	10	03	521 00 00		Межбюджетные трансферты	7 748,000	7 883,100
930	10	03	521 02 00		Субвенции местным бюджетам для финансового обеспечения расходных обязательств муниципальных образований по переданным для осуществления органам местного самоуправления государственным полномочиям	7 748,000	7 883,100
930	10	03	521 02 14		Обеспечение воспитания и обучения детей -инвалидов в дошкольных образовательных учреждениях и на дому (для непосещающих дошкольные образовательные учреждения)	3 548,700	3 548,700
930	10	03	521 02 14	300	Социальное обеспечение и иные выплаты населению	3 548,700	3 548,700
930	10	03	521 02 14	320	Социальные выплаты гражданам, кроме публичных нормативных социальных выплат	3 548,700	3 548,700
930	10	03	521 02 14	321	Пособия и компенсации гражданам и иные социальные выплаты, кроме публичных нормативных обязательств	3 548,700	3 548,700
930	10	03	521 02 24		Субвенции на предоставление дополнительных мер материального обеспечения и социальной защиты работников образования	4 199,300	4 334,400
930	10	03	521 02 24	300	Социальное обеспечение и иные выплаты населению	4 199,300	4 334,400
930	10	03	521 02 24	320	Социальные выплаты гражданам, кроме публичных нормативных социальных выплат	4 199,300	4 334,400
930	10	03	521 02 24	321	Пособия и компенсации гражданам и иные социальные выплаты, кроме публичных нормативных обязательств	4 199,300	4 334,400
930	10	04			Охрана семьи и детства	82 931,100	82 996,600
930	10	04	521 00 00		Межбюджетные трансферты	82 931,100	82 996,600
930	10	04	521 02 00		Субвенции местным бюджетам для финансового обеспечения расходных обязательств муниципальных образований по переданным для осуществления органам местного самоуправления государственным полномочиям	82 931,100	82 996,600
930	10	04	521 02 18		Субвенции на выплату компенсации части родительской платы за содержание ребенка в муниципальных образовательных организациях, реализующих основную общеобразовательную программу дошкольного образования (включая расходы на администрирование выплаты)	82 931,100	82 996,600
930	10	04	521 02 18	200	Закупка товаров, работ и услуг для государственных (муниципальных) нужд	2 177,800	2 178,500
930	10	04	521 02 18	240	Иные закупки товаров, работ и услуг для государственных (муниципальных) нужд	2 177,800	2 178,500
930	10	04	521 02 18	244	Прочая закупка товаров, работ и услуг для муниципальных нужд	2 177,800	2 178,500
930	10	04	521 02 18	300	Социальное обеспечение и иные выплаты населению	80 753,300	80 818,100
930	10	04	521 02 18	320	Социальные выплаты гражданам, кроме публичных нормативных социальных выплат	80 753,300	80 818,100
930	10	04	521 02 18	321	Пособия и компенсации гражданам и иные социальные выплаты, кроме публичных нормативных обязательств	80 753,300	80 818,100

930	10	06			Другие вопросы в области социальной политики	35 209,700	34 596,800
930	10	06	505 00 00		Социальная помощь	35 209,700	34 596,800
930	10	06	505 85 00		Оказание других видов социальной помощи	35 209,700	34 596,800
930	10	06	505 85 03		Социальные гарантии и льготы педагогическим работникам МОУ города	35 209,700	34 596,800
930	10	06	505 85 03	300	Социальное обеспечение и иные выплаты населению	35 209,700	34 596,800
930	10	06	505 85 03	320	Социальные выплаты гражданам, кроме публичных нормативных социальных выплат	35 209,700	34 596,800
930	10	06	505 85 03	321	Пособия и компенсации гражданам и иные социальные выплаты, кроме публичных нормативных обязательств	35 209,700	34 596,800
931					Администрация Ленинского района	280 924,782	285 470,571
931	01				Общегосударственные вопросы	33 005,982	33 559,471
931	01	04			Функционирование Правительства Российской Федерации, высших исполнительных органов государственной власти субъектов Российской Федерации, местных администраций	26 677,582	26 878,171
931	01	04	521 00 00		Межбюджетные трансферты	595,800	614,800
931	01	04	521 02 00		Субвенции местным бюджетам для финансового обеспечения расходных обязательств муниципальных образований по переданным для осуществления органам местного самоуправления государственным полномочиям	595,800	614,800
931	01	04	521 02 05		Субвенции на образование комиссий по делам несовершеннолетних и защите их прав и организацию их деятельности	595,800	614,800
931	01	04	521 02 05	100	Расходы на выплаты персоналу в целях обеспечения выполнения функций государственными (муниципальными) органами, казенными учреждениями, органами управления государственными внебюджетными фондами	497,300	497,300
931	01	04	521 02 05	120	Расходы на выплаты персоналу государственных (муниципальных) органов	497,300	497,300
931	01	04	521 02 05	121	Фонд оплаты труда и страховые взносы	497,300	497,300
931	01	04	521 02 05	200	Закупка товаров, работ и услуг для государственных (муниципальных) нужд	98,500	117,500
931	01	04	521 02 05	240	Иные закупки товаров, работ и услуг для государственных (муниципальных) нужд	98,500	117,500
931	01	04	521 02 05	244	Прочая закупка товаров, работ и услуг для муниципальных нужд	98,500	117,500
931	01	04	796 00 00		Ведомственные целевые программы	26 081,782	26 263,371
931	01	04	796 31 00		Ведомственная целевая программа «Развитие Ленинского района города Перми»	26 081,782	26 263,371
931	01	04	796 31 01		Руководство и управление в сфере установленных функций органов городского самоуправления города Перми на территории Ленинского района	26 081,782	26 263,371
931	01	04	796 31 01	100	Расходы на выплаты персоналу в целях обеспечения выполнения функций государственными (муниципальными) органами, казенными учреждениями, органами управления государственными внебюджетными фондами	21 841,541	21 841,541
931	01	04	796 31 01	120	Расходы на выплаты персоналу государственных (муниципальных) органов	21 841,541	21 841,541

931	01	04	796 31 01	121	Фонд оплаты труда и страховые взносы	21 833,241	21 833,241
931	01	04	796 31 01	122	Иные выплаты персоналу, за исключением фонда оплаты труда	8,300	8,300
931	01	04	796 31 01	200	Закупка товаров, работ и услуг для государственных (муниципальных) нужд	4 167,968	4 346,779
931	01	04	796 31 01	240	Иные закупки товаров, работ и услуг для государственных (муниципальных) нужд	4 167,968	4 346,779
931	01	04	796 31 01	244	Прочая закупка товаров, работ и услуг для муниципальных нужд	4 167,968	4 346,779
931	01	04	796 31 01	800	Иные бюджетные ассигнования	72,273	75,051
931	01	04	796 31 01	850	Уплата налогов, сборов и иных платежей	72,273	75,051
931	01	04	796 31 01	851	Уплата налога на имущество организаций и земельного налога	53,273	55,051
931	01	04	796 31 01	852	Уплата прочих налогов, сборов и иных платежей	19,000	20,000
931	01	13			Другие общегосударственные вопросы	6 328,400	6 681,300
931	01	13	001 00 00		Руководство и управление в сфере установленных функций	2 800,000	3 000,000
931	01	13	001 38 00		Государственная регистрация актов гражданского состояния	2 800,000	3 000,000
931	01	13	001 38 00	100	Расходы на выплаты персоналу в целях обеспечения выполнения функций государственными (муниципальными) органами, казенными учреждениями, органами управления государственными внебюджетными фондами	1 384,300	1 384,100
931	01	13	001 38 00	120	Расходы на выплаты персоналу государственных (муниципальных) органов	1 384,300	1 384,100
931	01	13	001 38 00	121	Фонд оплаты труда и страховые взносы	1 384,300	1 384,100
931	01	13	001 38 00	200	Закупка товаров, работ и услуг для государственных (муниципальных) нужд	1 415,700	1 615,900
931	01	13	001 38 00	240	Иные закупки товаров, работ и услуг для государственных (муниципальных) нужд	1 415,700	1 615,900
931	01	13	001 38 00	244	Прочая закупка товаров, работ и услуг для муниципальных нужд	1 415,700	1 615,900
931	01	13	796 00 00		Ведомственные целевые программы	3 528,400	3 681,300
931	01	13	796 31 00		Ведомственная целевая программа «Развитие Ленинского района города Перми»	3 528,400	3 681,300
931	01	13	796 31 02		Оказание содействия органам территориального общественного самоуправления (ОТОС) на территории Ленинского района	1 279,500	1 339,600
931	01	13	796 31 02	600	Предоставление субсидий государственным (муниципальным) бюджетным, автономным учреждениям и иным некоммерческим организациям	1 279,500	1 339,600
931	01	13	796 31 02	630	Субсидии некоммерческим организациям (за исключением государственных (муниципальных)учреждений)	1 279,500	1 339,600
931	01	13	796 31 03		Средства на содержание общественных центров на территории Ленинского района	1 974,800	2 067,600
931	01	13	796 31 03	200	Закупка товаров, работ и услуг для государственных (муниципальных) нужд	1 888,200	1 977,000
931	01	13	796 31 03	240	Иные закупки товаров, работ и услуг для государственных (муниципальных) нужд	1 888,200	1 977,000
931	01	13	796 31 03	244	Прочая закупка товаров, работ и услуг для муниципальных нужд	1 888,200	1 977,000
931	01	13	796 31 03	800	Иные бюджетные ассигнования	86,600	90,600
931	01	13	796 31 03	850	Уплата налогов, сборов и иных платежей	86,600	90,600

931	01	13	796 31 03	851	Уплата налога на имущество организаций и земельного налога	86,600	90,600
931	01	13	796 31 04		Оказание содействия советам ветеранов войны, труда ВС и правоохранительных органов на территории Ленинского района	274,100	274,100
931	01	13	796 31 04	800	Иные бюджетные ассигнования	274,100	274,100
931	01	13	796 31 04	810	Субсидии юридическим лицам (кроме государственных (муниципальных) учреждений) и физическим лицам - производителям товаров, работ, услуг	274,100	274,100
931	03				Национальная безопасность и правоохранительная деятельность	200,900	250,000
931	03	09			Защита населения и территории от чрезвычайных ситуаций природного и техногенного характера, гражданская оборона	200,900	250,000
931	03	09	796 00 00		Ведомственные целевые программы	200,900	250,000
931	03	09	796 31 00		Ведомственная целевая программа «Развитие Ленинского района города Перми»	200,900	250,000
931	03	09	796 31 05		Подготовка населения и организаций к действиям в чрезвычайной ситуации в мирное и военное время на территории Ленинского района	200,900	250,000
931	03	09	796 31 05	200	Закупка товаров, работ и услуг для государственных (муниципальных) нужд	200,900	250,000
931	03	09	796 31 05	240	Иные закупки товаров, работ и услуг для государственных (муниципальных) нужд	200,900	250,000
931	03	09	796 31 05	244	Прочая закупка товаров, работ и услуг для муниципальных нужд	200,900	250,000
931	04				Национальная экономика	202 516,907	204 945,930
931	04	09			Дорожное хозяйство (дорожные фонды)	201 770,807	203 738,930
931	04	09	796 00 00		Ведомственные целевые программы	201 770,807	203 738,930
931	04	09	796 12 00		Ведомственная целевая программа «Обустройство подходов к объектам социальной сферы в 2009-2012 годах»	18 837,500	0,000
931	04	09	796 12 00	200	Закупка товаров, работ и услуг для государственных (муниципальных) нужд	18 837,500	0,000
931	04	09	796 12 00	240	Иные закупки товаров, работ и услуг для государственных (муниципальных) нужд	18 837,500	0,000
931	04	09	796 12 00	244	Прочая закупка товаров, работ и услуг для муниципальных нужд	18 837,500	0,000
931	04	09	796 31 00		Ведомственная целевая программа «Развитие Ленинского района города Перми»	182 933,307	203 738,930
931	04	09	796 31 14		Содержание автомобильных дорог и инженерных сооружений на них на территории Ленинского района	180 310,207	200 992,530
931	04	09	796 31 14	200	Закупка товаров, работ и услуг для государственных (муниципальных) нужд	180 310,207	200 992,530
931	04	09	796 31 14	240	Иные закупки товаров, работ и услуг для государственных (муниципальных) нужд	180 310,207	200 992,530
931	04	09	796 31 14	244	Прочая закупка товаров, работ и услуг для муниципальных нужд	180 310,207	200 992,530
931	04	09	796 31 19		Содержание и ремонт остановочных комплексов на территории Ленинского района	2 623,100	2 746,400
931	04	09	796 31 19	200	Закупка товаров, работ и услуг для государственных (муниципальных) нужд	2 623,100	2 746,400
931	04	09	796 31 19	240	Иные закупки товаров, работ и услуг для государственных (муниципальных) нужд	2 623,100	2 746,400

931	04	09	796 31 19	244	Прочая закупка товаров, работ и услуг для муниципальных нужд	2 623,100	2 746,400
931	04	12			Другие вопросы в области национальной экономики	746,100	1 207,000
931	04	12	796 00 00		Ведомственные целевые программы	746,100	790,000
931	04	12	796 31 00		Ведомственная целевая программа «Развитие Ленинского района города Перми»	746,100	790,000
931	04	12	796 31 10		Мероприятия по землеустройству и землепользованию на территории Ленинского района	626,900	683,500
931	04	12	796 31 10	200	Закупка товаров, работ и услуг для государственных (муниципальных) нужд	626,900	683,500
931	04	12	796 31 10	240	Иные закупки товаров, работ и услуг для государственных (муниципальных) нужд	626,900	683,500
931	04	12	796 31 10	244	Прочая закупка товаров, работ и услуг для муниципальных нужд	626,900	683,500
931	04	12	796 31 11		Мероприятия по развитию потребительского рынка на территории Ленинского района	119,200	106,500
931	04	12	796 31 11	200	Закупка товаров, работ и услуг для государственных (муниципальных) нужд	119,200	106,500
931	04	12	796 31 11	240	Иные закупки товаров, работ и услуг для государственных (муниципальных) нужд	119,200	106,500
931	04	12	796 31 11	244	Прочая закупка товаров, работ и услуг для муниципальных нужд	119,200	106,500
931	04	12	797 00 00		Долгосрочные целевые программы	0,000	417,000
931	04	12	797 07 00		Долгосрочная целевая программа «Планировка территорий и благоустройство центральных улиц города Перми на 2010-2015 годы	0,000	417,000
931	04	12	797 07 00	200	Закупка товаров, работ и услуг для государственных (муниципальных) нужд	0,000	417,000
931	04	12	797 07 00	240	Иные закупки товаров, работ и услуг для государственных (муниципальных) нужд	0,000	417,000
931	04	12	797 07 00	244	Прочая закупка товаров, работ и услуг для муниципальных нужд	0,000	417,000
931	05				Жилищно-коммунальное хозяйство	41 727,893	43 514,570
931	05	03			Благоустройство	31 806,993	33 438,070
931	05	03	796 00 00		Ведомственные целевые программы	24 506,800	25 794,800
931	05	03	796 31 00		Ведомственная целевая программа «Развитие Ленинского района города Перми»	24 506,800	25 794,800
931	05	03	796 31 15		Мероприятия по благоустройству объектов озеленения на территории Ленинского района	22 806,900	23 878,700
931	05	03	796 31 15	200	Закупка товаров, работ и услуг для государственных (муниципальных) нужд	22 806,900	23 878,700
931	05	03	796 31 15	240	Иные закупки товаров, работ и услуг для государственных (муниципальных) нужд	22 806,900	23 878,700
931	05	03	796 31 15	244	Прочая закупка товаров, работ и услуг для муниципальных нужд	22 806,900	23 878,700
931	05	03	796 31 18		Мероприятия по благоустройству мест массового отдыха у воды на территории Ленинского района	1 699,900	1 916,100
931	05	03	796 31 18	200	Закупка товаров, работ и услуг для государственных (муниципальных) нужд	1 699,900	1 916,100
931	05	03	796 31 18	240	Иные закупки товаров, работ и услуг для государственных (муниципальных) нужд	1 699,900	1 916,100
931	05	03	796 31 18	244	Прочая закупка товаров, работ и услуг для муниципальных нужд	1 699,900	1 916,100
931	05	03	797 00 00		Долгосрочные целевые программы	7 300,193	7 643,270

931	05	03	797 06 00		Долгосрочная целевая программа «Организация и обустройство мест массового отдыха жителей города Перми»	7 300,193	7 643,270
931	05	03	797 06 01		Содержание и паспортизация мест массового отдыха	7 300,193	7 643,270
931	05	03	797 06 01	200	Закупка товаров, работ и услуг для государственных (муниципальных) нужд	7 300,193	7 643,270
931	05	03	797 06 01	240	Иные закупки товаров, работ и услуг для государственных (муниципальных) нужд	7 300,193	7 643,270
931	05	03	797 06 01	244	Прочая закупка товаров, работ и услуг для муниципальных нужд	7 300,193	7 643,270
931	05	05			Другие вопросы в области жилищно-коммунального хозяйства	9 920,900	10 076,500
931	05	05	796 00 00		Ведомственные целевые программы	9 920,900	10 076,500
931	05	05	796 31 00		Ведомственная целевая программа «Развитие Ленинского района города Перми»	9 920,900	10 076,500
931	05	05	796 31 16		Обеспечение деятельности подведомственных учреждений на территории Ленинского района	9 920,900	10 076,500
931	05	05	796 31 16	100	Расходы на выплаты персоналу в целях обеспечения выполнения функций государственными (муниципальными) органами, казенными учреждениями, органами управления государственными внебюджетными фондами	6 620,100	6 620,300
931	05	05	796 31 16	110	Расходы на выплаты персоналу казенных учреждений	6 620,100	6 620,300
931	05	05	796 31 16	111	Фонд оплаты труда и страховые взносы	6 616,800	6 616,800
931	05	05	796 31 16	112	Иные выплаты персоналу, за исключением фонда оплаты труда	3,300	3,500
931	05	05	796 31 16	200	Закупка товаров, работ и услуг для государственных (муниципальных) нужд	3 286,900	3 441,400
931	05	05	796 31 16	240	Иные закупки товаров, работ и услуг для государственных (муниципальных) нужд	3 286,900	3 441,400
931	05	05	796 31 16	244	Прочая закупка товаров, работ и услуг для муниципальных нужд	3 286,900	3 441,400
931	05	05	796 31 16	800	Иные бюджетные ассигнования	13,900	14,800
931	05	05	796 31 16	850	Уплата налогов, сборов и иных платежей	13,900	14,800
931	05	05	796 31 16	851	Уплата налога на имущество организаций и земельного налога	13,900	14,800
931	06				Охрана окружающей среды	402,800	0,000
931	06	03			Охрана объектов растительного и животного мира и среды их обитания	402,800	0,000
931	06	03	796 00 00		Ведомственные целевые программы	402,800	0,000
931	06	03	796 31 00		Ведомственная целевая программа «Развитие Ленинского района города Перми»	402,800	0,000
931	06	03	796 31 21		Природоохранные мероприятия на территории Ленинского района	402,800	0,000
931	06	03	796 31 21	200	Закупка товаров, работ и услуг для государственных (муниципальных) нужд	402,800	0,000
931	06	03	796 31 21	240	Иные закупки товаров, работ и услуг для государственных (муниципальных) нужд	402,800	0,000
931	06	03	796 31 21	244	Прочая закупка товаров, работ и услуг для муниципальных нужд	402,800	0,000
931	07				Образование	721,100	741,500
931	07	07			Молодежная политика и оздоровление детей	721,100	741,500
931	07	07	797 00 00		Долгосрочные целевые программы	721,100	741,500
931	07	07	797 12 00		Долгосрочная целевая программа «Молодежь города Перми»	721,100	741,500

931	07	07	797 12 00	200	Закупка товаров, работ и услуг для государственных (муниципальных) нужд	161,100	167,200
931	07	07	797 12 00	240	Иные закупки товаров, работ и услуг для государственных (муниципальных) нужд	161,100	167,200
931	07	07	797 12 00	244	Прочая закупка товаров, работ и услуг для муниципальных нужд	161,100	167,200
931	07	07	797 12 00	600	Предоставление субсидий государственным (муниципальным) бюджетным, автономным учреждениям и иным некоммерческим организациям	560,000	574,300
931	07	07	797 12 00	630	Субсидии некоммерческим организациям (за исключением государственных (муниципальных)учреждений)	560,000	574,300
931	08				Культура и кинематография	1 165,500	1 219,800
931	08	01			Культура	1 165,500	1 219,800
931	08	01	796 00 00		Ведомственные целевые программы	1 165,500	1 219,800
931	08	01	796 31 00		Ведомственная целевая программа «Развитие Ленинского района города Перми»	1 165,500	1 219,800
931	08	01	796 31 08		Мероприятия в области культуры на территории Ленинского района	1 165,500	1 219,800
931	08	01	796 31 08	200	Закупка товаров, работ и услуг для государственных (муниципальных) нужд	1 165,500	1 219,800
931	08	01	796 31 08	240	Иные закупки товаров, работ и услуг для государственных (муниципальных) нужд	1 165,500	1 219,800
931	08	01	796 31 08	244	Прочая закупка товаров, работ и услуг для муниципальных нужд	1 165,500	1 219,800
931	11				Физическая культура и спорт	1 183,700	1 239,300
931	11	02			Массовый спорт	1 183,700	1 239,300
931	11	02	797 00 00		Долгосрочные целевые программы	1 183,700	1 239,300
931	11	02	797 04 00		Долгосрочная целевая программа «Развитие физической культуры и спорта в городе Перми»	1 183,700	1 239,300
931	11	02	797 04 00	200	Закупка товаров, работ и услуг для государственных (муниципальных) нужд	1 183,700	1 239,300
931	11	02	797 04 00	240	Иные закупки товаров, работ и услуг для государственных (муниципальных) нужд	1 183,700	1 239,300
931	11	02	797 04 00	244	Прочая закупка товаров, работ и услуг для муниципальных нужд	1 183,700	1 239,300
932					Администрация Свердловского района	383 754,000	411 161,300
932	01				Общегосударственные вопросы	52 085,000	53 202,500
932	01	04			Функционирование Правительства Российской Федерации, высших исполнительных органов государственной власти субъектов Российской Федерации, местных администраций	38 739,500	39 170,000
932	01	04	521 00 00		Межбюджетные трансферты	1 650,000	1 697,400
932	01	04	521 02 00		Субвенции местным бюджетам для финансового обеспечения расходных обязательств муниципальных образований по переданным для осуществления органам местного самоуправления государственным полномочиям	1 650,000	1 697,400
932	01	04	521 02 05		Субвенции на образование комиссий по делам несовершеннолетних и защите их прав и организацию их деятельности	1 650,000	1 697,400
932	01	04	521 02 05	100	Расходы на выплаты персоналу в целях обеспечения выполнения функций государственными (муниципальными) органами, казенными учреждениями, органами управления государственными внебюджетными фондами	1 359,900	1 359,900

932	01	04	521 02 05	120	Расходы на выплаты персоналу государственных (муниципальных) органов	1 359,900	1 359,900
932	01	04	521 02 05	121	Фонд оплаты труда и страховые взносы	1 359,200	1 359,200
932	01	04	521 02 05	122	Иные выплаты персоналу, за исключением фонда оплаты труда	0,700	0,700
932	01	04	521 02 05	200	Закупка товаров, работ и услуг для государственных (муниципальных) нужд	290,100	337,500
932	01	04	521 02 05	240	Иные закупки товаров, работ и услуг для государственных (муниципальных) нужд	290,100	337,500
932	01	04	521 02 05	244	Прочая закупка товаров, работ и услуг для муниципальных нужд	290,100	337,500
932	01	04	796 00 00		Ведомственные целевые программы	37 089,500	37 472,600
932	01	04	796 32 00		Ведомственная целевая программа «Развитие Свердловского района города Перми»	37 089,500	37 472,600
932	01	04	796 32 01		Руководство и управление в сфере установленных функций органов городского самоуправления города Перми на территории Свердловского района	37 089,500	37 472,600
932	01	04	796 32 01	100	Расходы на выплаты персоналу в целях обеспечения выполнения функций государственными (муниципальными) органами, казенными учреждениями, органами управления государственными внебюджетными фондами	28 307,100	28 307,100
932	01	04	796 32 01	120	Расходы на выплаты персоналу государственных (муниципальных) органов	28 307,100	28 307,100
932	01	04	796 32 01	121	Фонд оплаты труда и страховые взносы	28 300,900	28 300,900
932	01	04	796 32 01	122	Иные выплаты персоналу, за исключением фонда оплаты труда	6,200	6,200
932	01	04	796 32 01	200	Закупка товаров, работ и услуг для государственных (муниципальных) нужд	8 617,400	9 000,500
932	01	04	796 32 01	240	Иные закупки товаров, работ и услуг для государственных (муниципальных) нужд	8 617,400	9 000,500
932	01	04	796 32 01	244	Прочая закупка товаров, работ и услуг для муниципальных нужд	8 617,400	9 000,500
932	01	04	796 32 01	800	Иные бюджетные ассигнования	165,000	165,000
932	01	04	796 32 01	850	Уплата налогов, сборов и иных платежей	165,000	165,000
932	01	04	796 32 01	851	Уплата налога на имущество организаций и земельного налога	165,000	165,000
932	01	13			Другие общегосударственные вопросы	13 345,500	14 032,500
932	01	13	001 00 00		Руководство и управление в сфере установленных функций	4 500,000	4 800,000
932	01	13	001 38 00		Государственная регистрация актов гражданского состояния	4 500,000	4 800,000
932	01	13	001 38 00	100	Расходы на выплаты персоналу в целях обеспечения выполнения функций государственными (муниципальными) органами, казенными учреждениями, органами управления государственными внебюджетными фондами	2 569,700	2 569,700
932	01	13	001 38 00	120	Расходы на выплаты персоналу государственных (муниципальных) органов	2 569,700	2 569,700
932	01	13	001 38 00	121	Фонд оплаты труда и страховые взносы	2 569,700	2 569,700
932	01	13	001 38 00	200	Закупка товаров, работ и услуг для государственных (муниципальных) нужд	1 930,300	2 230,300
932	01	13	001 38 00	240	Иные закупки товаров, работ и услуг для государственных (муниципальных) нужд	1 930,300	2 230,300
932	01	13	001 38 00	244	Прочая закупка товаров, работ и услуг для муниципальных нужд	1 930,300	2 230,300

932	01	13	796 00 00		Ведомственные целевые программы	8 845,500	9 232,500
932	01	13	796 32 00		Ведомственная целевая программа «Развитие Свердловского района города Перми»	8 845,500	9 232,500
932	01	13	796 32 02		Оказание содействия органам территориального общественного самоуправления (ОТОС) на территории Свердловского района	3 769,100	3 946,300
932	01	13	796 32 02	600	Предоставление субсидий государственным (муниципальным) бюджетным, автономным учреждениям и иным некоммерческим организациям	3 769,100	3 946,300
932	01	13	796 32 02	630	Субсидии некоммерческим организациям (за исключением государственных (муниципальных)учреждений)	3 769,100	3 946,300
932	01	13	796 32 03		Средства на содержание общественных центров на территории Свердловского района	4 463,700	4 673,500
932	01	13	796 32 03	200	Закупка товаров, работ и услуг для государственных (муниципальных) нужд	4 463,700	4 673,500
932	01	13	796 32 03	240	Иные закупки товаров, работ и услуг для государственных (муниципальных) нужд	4 463,700	4 673,500
932	01	13	796 32 03	244	Прочая закупка товаров, работ и услуг для муниципальных нужд	4 463,700	4 673,500
932	01	13	796 32 04		Оказание содействия советам ветеранов войны, труда ВС и правоохранительных органов на территории Свердловского района	612,700	612,700
932	01	13	796 32 04	800	Иные бюджетные ассигнования	612,700	612,700
932	01	13	796 32 04	810	Субсидии юридическим лицам (кроме государственных (муниципальных) учреждений) и физическим лицам - производителям товаров, работ, услуг	612,700	612,700
932	03				Национальная безопасность и правоохранительная деятельность	62,300	380,000
932	03	09			Защита населения и территории от чрезвычайных ситуаций природного и техногенного характера, гражданская оборона	62,300	380,000
932	03	09	796 00 00		Ведомственные целевые программы	62,300	380,000
932	03	09	796 32 00		Ведомственная целевая программа «Развитие Свердловского района города Перми»	62,300	380,000
932	03	09	796 32 05		Подготовка населения и организаций к действиям в чрезвычайной ситуации в мирное и военное время на территории Свердловского района	62,300	380,000
932	03	09	796 32 05	200	Закупка товаров, работ и услуг для государственных (муниципальных) нужд	62,300	380,000
932	03	09	796 32 05	240	Иные закупки товаров, работ и услуг для государственных (муниципальных) нужд	62,300	380,000
932	03	09	796 32 05	244	Прочая закупка товаров, работ и услуг для муниципальных нужд	62,300	380,000
932	04				Национальная экономика	287 115,600	314 826,400
932	04	09			Дорожное хозяйство (дорожные фонды)	285 696,200	312 845,100
932	04	09	796 00 00		Ведомственные целевые программы	285 696,200	312 845,100
932	04	09	796 12 00		Ведомственная целевая программа «Обустройство подходов к объектам социальной сферы в 2009-2012 годах»	10 942,100	0,000
932	04	09	796 12 00	200	Закупка товаров, работ и услуг для государственных (муниципальных) нужд	10 942,100	0,000
932	04	09	796 12 00	240	Иные закупки товаров, работ и услуг для государственных (муниципальных) нужд	10 942,100	0,000

932	04	09	796 12 00	244	Прочая закупка товаров, работ и услуг для муниципальных нужд	10 942,100	0,000
932	04	09	796 32 00		Ведомственная целевая программа «Развитие Свердловского района города Перми»	274 754,100	312 845,100
932	04	09	796 32 14		Содержание автомобильных дорог и инженерных сооружений на них на территории Свердловского района	271 160,200	309 082,300
932	04	09	796 32 14	200	Закупка товаров, работ и услуг для государственных (муниципальных) нужд	271 160,200	309 082,300
932	04	09	796 32 14	240	Иные закупки товаров, работ и услуг для государственных (муниципальных) нужд	271 160,200	309 082,300
932	04	09	796 32 14	244	Прочая закупка товаров, работ и услуг для муниципальных нужд	271 160,200	309 082,300
932	04	09	796 32 19		Содержание и ремонт остановочных комплексов на территории Свердловского района	3 593,900	3 762,800
932	04	09	796 32 19	200	Закупка товаров, работ и услуг для государственных (муниципальных) нужд	3 593,900	3 762,800
932	04	09	796 32 19	240	Иные закупки товаров, работ и услуг для государственных (муниципальных) нужд	3 593,900	3 762,800
932	04	09	796 32 19	244	Прочая закупка товаров, работ и услуг для муниципальных нужд	3 593,900	3 762,800
932	04	12			Другие вопросы в области национальной экономики	1 419,400	1 981,300
932	04	12	796 00 00		Ведомственные целевые программы	1 419,400	1 564,300
932	04	12	796 32 00		Ведомственная целевая программа «Развитие Свердловского района города Перми»	1 419,400	1 564,300
932	04	12	796 32 10		Мероприятия по землеустройству и землепользованию на территории Свердловского района	1 053,500	1 175,600
932	04	12	796 32 10	200	Закупка товаров, работ и услуг для государственных (муниципальных) нужд	1 053,500	1 175,600
932	04	12	796 32 10	240	Иные закупки товаров, работ и услуг для государственных (муниципальных) нужд	1 053,500	1 175,600
932	04	12	796 32 10	244	Прочая закупка товаров, работ и услуг для муниципальных нужд	1 053,500	1 175,600
932	04	12	796 32 11		Мероприятия по развитию потребительского рынка на территории Свердловского района	365,900	388,700
932	04	12	796 32 11	200	Закупка товаров, работ и услуг для государственных (муниципальных) нужд	365,900	388,700
932	04	12	796 32 11	240	Иные закупки товаров, работ и услуг для государственных (муниципальных) нужд	365,900	388,700
932	04	12	796 32 11	244	Прочая закупка товаров, работ и услуг для муниципальных нужд	365,900	388,700
932	04	12	797 00 00		Долгосрочные целевые программы	0,000	417,000
932	04	12	797 07 00		Долгосрочная целевая программа «Планировка территорий и благоустройство центральных улиц города Перми на 2010-2015 годы	0,000	417,000
932	04	12	797 07 00	200	Закупка товаров, работ и услуг для государственных (муниципальных) нужд	0,000	417,000
932	04	12	797 07 00	240	Иные закупки товаров, работ и услуг для государственных (муниципальных) нужд	0,000	417,000
932	04	12	797 07 00	244	Прочая закупка товаров, работ и услуг для муниципальных нужд	0,000	417,000
932	05				Жилищно-коммунальное хозяйство	29 037,800	30 064,100
932	05	03			Благоустройство	17 758,300	18 592,900
932	05	03	796 00 00		Ведомственные целевые программы	14 916,600	15 617,700

932	05	03	796 32 00		Ведомственная целевая программа «Развитие Свердловского района города Перми»	14 916,600	15 617,700
932	05	03	796 32 15		Мероприятия по благоустройству объектов озеленения на территории Свердловского района	14 916,600	15 617,700
932	05	03	796 32 15	200	Закупка товаров, работ и услуг для государственных (муниципальных) нужд	14 916,600	15 617,700
932	05	03	796 32 15	240	Иные закупки товаров, работ и услуг для государственных (муниципальных) нужд	14 916,600	15 617,700
932	05	03	796 32 15	244	Прочая закупка товаров, работ и услуг для муниципальных нужд	14 916,600	15 617,700
932	05	03	797 00 00		Долгосрочные целевые программы	2 841,700	2 975,200
932	05	03	797 06 00		Долгосрочная целевая программа «Организация и обустройство мест массового отдыха жителей города Перми»	2 841,700	2 975,200
932	05	03	797 06 01		Содержание и паспортизация мест массового отдыха	2 841,700	2 975,200
932	05	03	797 06 01	200	Закупка товаров, работ и услуг для государственных (муниципальных) нужд	2 841,700	2 975,200
932	05	03	797 06 01	240	Иные закупки товаров, работ и услуг для государственных (муниципальных) нужд	2 841,700	2 975,200
932	05	03	797 06 01	244	Прочая закупка товаров, работ и услуг для муниципальных нужд	2 841,700	2 975,200
932	05	05			Другие вопросы в области жилищно-коммунального хозяйства	11 279,500	11 471,200
932	05	05	796 00 00		Ведомственные целевые программы	11 279,500	11 471,200
932	05	05	796 32 00		Ведомственная целевая программа «Развитие Свердловского района города Перми»	11 279,500	11 471,200
932	05	05	796 32 16		Обеспечение деятельности подведомственных учреждений на территории Свердловского района	11 279,500	11 471,200
932	05	05	796 32 16	100	Расходы на выплаты персоналу в целях обеспечения выполнения функций государственными (муниципальными) органами, казенными учреждениями, органами управления государственными внебюджетными фондами	7 251,600	7 251,600
932	05	05	796 32 16	110	Расходы на выплаты персоналу казенных учреждений	7 251,600	7 251,600
932	05	05	796 32 16	111	Фонд оплаты труда и страховые взносы	7 251,600	7 251,600
932	05	05	796 32 16	200	Закупка товаров, работ и услуг для государственных (муниципальных) нужд	4 004,600	4 192,700
932	05	05	796 32 16	240	Иные закупки товаров, работ и услуг для государственных (муниципальных) нужд	4 004,600	4 192,700
932	05	05	796 32 16	244	Прочая закупка товаров, работ и услуг для муниципальных нужд	4 004,600	4 192,700
932	05	05	796 32 16	800	Иные бюджетные ассигнования	23,300	26,900
932	05	05	796 32 16	850	Уплата налогов, сборов и иных платежей	23,300	26,900
932	05	05	796 32 16	851	Уплата налога на имущество организаций и земельного налога	23,300	26,900
932	06				Охрана окружающей среды	4 195,200	973,000
932	06	03			Охрана объектов растительного и животного мира и среды их обитания	4 195,200	973,000
932	06	03	796 00 00		Ведомственные целевые программы	4 195,200	973,000
932	06	03	796 32 00		Ведомственная целевая программа «Развитие Свердловского района города Перми»	4 195,200	973,000
932	06	03	796 32 21		Природоохранные мероприятия на территории Свердловского района	4 195,200	973,000

932	06	03	796 32 21	200	Закупка товаров, работ и услуг для государственных (муниципальных) нужд	4 195,200	973,000
932	06	03	796 32 21	240	Иные закупки товаров, работ и услуг для государственных (муниципальных) нужд	4 195,200	973,000
932	06	03	796 32 21	244	Прочая закупка товаров, работ и услуг для муниципальных нужд	4 195,200	973,000
932	07				Образование	2 771,600	2 831,000
932	07	07			Молодежная политика и оздоровление детей	2 771,600	2 831,000
932	07	07	797 00 00		Долгосрочные целевые программы	2 771,600	2 831,000
932	07	07	797 12 00		Долгосрочная целевая программа «Молодежь города Перми»	2 771,600	2 831,000
932	07	07	797 12 00	200	Закупка товаров, работ и услуг для государственных (муниципальных) нужд	161,100	167,200
932	07	07	797 12 00	240	Иные закупки товаров, работ и услуг для государственных (муниципальных) нужд	161,100	167,200
932	07	07	797 12 00	244	Прочая закупка товаров, работ и услуг для муниципальных нужд	161,100	167,200
932	07	07	797 12 00	600	Предоставление субсидий государственным (муниципальным) бюджетным, автономным учреждениям и иным некоммерческим организациям	2 610,500	2 663,800
932	07	07	797 12 00	630	Субсидии некоммерческим организациям (за исключением государственных (муниципальных)учреждений)	2 610,500	2 663,800
932	08				Культура и кинематография	3 919,300	4 102,500
932	08	01			Культура	3 919,300	4 102,500
932	08	01	796 00 00		Ведомственные целевые программы	3 919,300	4 102,500
932	08	01	796 32 00		Ведомственная целевая программа «Развитие Свердловского района города Перми»	3 919,300	4 102,500
932	08	01	796 32 08		Мероприятия в области культуры на территории Свердловского района	3 919,300	4 102,500
932	08	01	796 32 08	200	Закупка товаров, работ и услуг для государственных (муниципальных) нужд	3 919,300	4 102,500
932	08	01	796 32 08	240	Иные закупки товаров, работ и услуг для государственных (муниципальных) нужд	3 919,300	4 102,500
932	08	01	796 32 08	244	Прочая закупка товаров, работ и услуг для муниципальных нужд	3 919,300	4 102,500
932	11				Физическая культура и спорт	4 567,200	4 781,800
932	11	02			Массовый спорт	4 567,200	4 781,800
932	11	02	797 00 00		Долгосрочные целевые программы	4 567,200	4 781,800
932	11	02	797 04 00		Долгосрочная целевая программа «Развитие физической культуры и спорта в городе Перми»	4 567,200	4 781,800
932	11	02	797 04 00	200	Закупка товаров, работ и услуг для государственных (муниципальных) нужд	4 567,200	4 781,800
932	11	02	797 04 00	240	Иные закупки товаров, работ и услуг для государственных (муниципальных) нужд	4 567,200	4 781,800
932	11	02	797 04 00	244	Прочая закупка товаров, работ и услуг для муниципальных нужд	4 567,200	4 781,800
933					Администрация Мотовилихинского района	428 988,900	490 763,800
933	01				Общегосударственные вопросы	51 004,200	52 179,000
933	01	04			Функционирование Правительства Российской Федерации, высших исполнительных органов государственной власти субъектов Российской Федерации, местных администраций	36 286,900	36 691,900
933	01	04	521 00 00		Межбюджетные трансферты	1 650,000	1 697,400

933	01	04	521 02 00		Субвенции местным бюджетам для финансового обеспечения расходных обязательств муниципальных образований по переданным для осуществления органам местного самоуправления государственным полномочиям	1 650,000	1 697,400
933	01	04	521 02 05		Субвенции на образование комиссий по делам несовершеннолетних и защите их прав и организацию их деятельности	1 650,000	1 697,400
933	01	04	521 02 05	100	Расходы на выплаты персоналу в целях обеспечения выполнения функций государственными (муниципальными) органами, казенными учреждениями, органами управления государственными внебюджетными фондами	1 303,800	1 303,800
933	01	04	521 02 05	120	Расходы на выплаты персоналу государственных (муниципальных) органов	1 303,800	1 303,800
933	01	04	521 02 05	121	Фонд оплаты труда и страховые взносы	1 303,800	1 303,800
933	01	04	521 02 05	200	Закупка товаров, работ и услуг для государственных (муниципальных) нужд	346,200	393,600
933	01	04	521 02 05	240	Иные закупки товаров, работ и услуг для государственных (муниципальных) нужд	346,200	393,600
933	01	04	521 02 05	242	Закупка товаров, работ, услуг в сфере информационно-коммуникационных технологий	119,400	169,100
933	01	04	521 02 05	244	Прочая закупка товаров, работ и услуг для муниципальных нужд	226,800	224,500
933	01	04	796 00 00		Ведомственные целевые программы	34 636,900	34 994,500
933	01	04	796 33 00		Ведомственная целевая программа «Развитие Мотовилихинского района города Перми»	34 636,900	34 994,500
933	01	04	796 33 01		Руководство и управление в сфере установленных функций органов городского самоуправления города Перми на территории Мотовилихинского района	34 636,900	34 994,500
933	01	04	796 33 01	100	Расходы на выплаты персоналу в целях обеспечения выполнения функций государственными (муниципальными) органами, казенными учреждениями, органами управления государственными внебюджетными фондами	25 868,600	25 868,800
933	01	04	796 33 01	120	Расходы на выплаты персоналу государственных (муниципальных) органов	25 868,600	25 868,800
933	01	04	796 33 01	121	Фонд оплаты труда и страховые взносы	25 863,600	25 863,600
933	01	04	796 33 01	122	Иные выплаты персоналу, за исключением фонда оплаты труда	5,000	5,200
933	01	04	796 33 01	200	Закупка товаров, работ и услуг для государственных (муниципальных) нужд	7 954,100	8 283,500
933	01	04	796 33 01	240	Иные закупки товаров, работ и услуг для государственных (муниципальных) нужд	7 954,100	8 283,500
933	01	04	796 33 01	244	Прочая закупка товаров, работ и услуг для муниципальных нужд	7 954,100	8 283,500
933	01	04	796 33 01	800	Иные бюджетные ассигнования	814,200	842,200
933	01	04	796 33 01	850	Уплата налогов, сборов и иных платежей	814,200	842,200
933	01	04	796 33 01	851	Уплата налога на имущество организаций и земельного налога	764,200	792,200
933	01	04	796 33 01	852	Уплата прочих налогов, сборов и иных платежей	50,000	50,000
933	01	13			Другие общегосударственные вопросы	14 717,300	15 487,100
933	01	13	001 00 00		Руководство и управление в сфере установленных функций	4 200,000	4 500,000

933	01	13	001 38 00		Государственная регистрация актов гражданского состояния	4 200,000	4 500,000
933	01	13	001 38 00	100	Расходы на выплаты персоналу в целях обеспечения выполнения функций государственными (муниципальными) органами, казенными учреждениями, органами управления государственными внебюджетными фондами	2 652,400	2 652,400
933	01	13	001 38 00	120	Расходы на выплаты персоналу государственных (муниципальных) органов	2 652,400	2 652,400
933	01	13	001 38 00	121	Фонд оплаты труда и страховые взносы	2 652,400	2 652,400
933	01	13	001 38 00	200	Закупка товаров, работ и услуг для государственных (муниципальных) нужд	1 447,600	1 697,600
933	01	13	001 38 00	240	Иные закупки товаров, работ и услуг для государственных (муниципальных) нужд	1 447,600	1 697,600
933	01	13	001 38 00	244	Прочая закупка товаров, работ и услуг для муниципальных нужд	1 447,600	1 697,600
933	01	13	001 38 00	800	Иные бюджетные ассигнования	100,000	150,000
933	01	13	001 38 00	850	Уплата налогов, сборов и иных платежей	100,000	150,000
933	01	13	001 38 00	852	Уплата прочих налогов, сборов и иных платежей	100,000	150,000
933	01	13	796 00 00		Ведомственные целевые программы	10 517,300	10 987,100
933	01	13	796 33 00		Ведомственная целевая программа «Развитие Мотовилихинского района города Перми»	10 517,300	10 987,100
933	01	13	796 33 02		Оказание содействия органам территориального общественного самоуправления (ОТОС) на территории Мотовилихинского района	4 900,400	5 130,700
933	01	13	796 33 02	800	Иные бюджетные ассигнования	4 900,400	5 130,700
933	01	13	796 33 02	810	Субсидии юридическим лицам (кроме государственных (муниципальных) учреждений) и физическим лицам - производителям товаров, работ, услуг	4 900,400	5 130,700
933	01	13	796 33 03		Средства на содержание общественных центров на территории Мотовилихинского района	5 095,400	5 334,900
933	01	13	796 33 03	200	Закупка товаров, работ и услуг для государственных (муниципальных) нужд	5 095,400	5 334,900
933	01	13	796 33 03	240	Иные закупки товаров, работ и услуг для государственных (муниципальных) нужд	5 095,400	5 334,900
933	01	13	796 33 03	244	Прочая закупка товаров, работ и услуг для муниципальных нужд	5 095,400	5 334,900
933	01	13	796 33 04		Оказание содействия советам ветеранов войны, труда ВС и правоохранительных органов на территории Мотовилихинского района	521,500	521,500
933	01	13	796 33 04	800	Иные бюджетные ассигнования	521,500	521,500
933	01	13	796 33 04	810	Субсидии юридическим лицам (кроме государственных (муниципальных) учреждений) и физическим лицам - производителям товаров, работ, услуг	521,500	521,500
933	04				Национальная экономика	306 436,000	363 741,700
933	04	09			Дорожное хозяйство (дорожные фонды)	305 192,200	362 311,100
933	04	09	796 00 00		Ведомственные целевые программы	305 192,200	362 311,100
933	04	09	796 33 00		Ведомственная целевая программа «Развитие Мотовилихинского района города Перми»	291 107,600	362 311,100
933	04	09	796 33 14		Содержание автомобильных дорог и инженерных сооружений на них на территории Мотовилихинского района	288 105,800	359 168,200
933	04	09	796 33 14	200	Закупка товаров, работ и услуг для государственных (муниципальных) нужд	288 105,800	359 168,200

933	04	09	796 33 14	240	Иные закупки товаров, работ и услуг для государственных (муниципальных) нужд	288 105,800	359 168,200
933	04	09	796 33 14	244	Прочая закупка товаров, работ и услуг для муниципальных нужд	288 105,800	359 168,200
933	04	09	796 33 19		Содержание и ремонт остановочных комплексов на территории Мотовилихинского района	3 001,800	3 142,900
933	04	09	796 33 19	200	Закупка товаров, работ и услуг для государственных (муниципальных) нужд	3 001,800	3 142,900
933	04	09	796 33 19	240	Иные закупки товаров, работ и услуг для государственных (муниципальных) нужд	3 001,800	3 142,900
933	04	09	796 33 19	244	Прочая закупка товаров, работ и услуг для муниципальных нужд	3 001,800	3 142,900
933	04	09	796 12 00		Ведомственная целевая программа «Обустройство подходов к объектам социальной сферы в 2009-2012 годах»	14 084,600	0,000
933	04	09	796 12 00	200	Закупка товаров, работ и услуг для государственных (муниципальных) нужд	14 084,600	0,000
933	04	09	796 12 00	240	Иные закупки товаров, работ и услуг для государственных (муниципальных) нужд	14 084,600	0,000
933	04	09	796 12 00	244	Прочая закупка товаров, работ и услуг для муниципальных нужд	14 084,600	0,000
933	04	12			Другие вопросы в области национальной экономики	1 243,800	1 430,600
933	04	12	796 00 00		Ведомственные целевые программы	1 243,800	1 430,600
933	04	12	796 33 00		Ведомственная целевая программа «Развитие Мотовилихинского района города Перми»	1 243,800	1 430,600
933	04	12	796 33 10		Мероприятия по землеустройству и землепользованию на территории Мотовилихинского района	1 053,500	1 175,600
933	04	12	796 33 10	200	Закупка товаров, работ и услуг для государственных (муниципальных) нужд	1 053,500	1 175,600
933	04	12	796 33 10	240	Иные закупки товаров, работ и услуг для государственных (муниципальных) нужд	1 053,500	1 175,600
933	04	12	796 33 10	244	Прочая закупка товаров, работ и услуг для муниципальных нужд	1 053,500	1 175,600
933	04	12	796 33 11		Мероприятия по развитию потребительского рынка на территории Мотовилихинского района	190,300	255,000
933	04	12	796 33 11	200	Закупка товаров, работ и услуг для государственных (муниципальных) нужд	190,300	255,000
933	04	12	796 33 11	240	Иные закупки товаров, работ и услуг для государственных (муниципальных) нужд	190,300	255,000
933	04	12	796 33 11	244	Прочая закупка товаров, работ и услуг для муниципальных нужд	190,300	255,000
933	05				Жилищно-коммунальное хозяйство	57 997,000	60 350,400
933	05	03			Благоустройство	44 923,100	47 034,500
933	05	03	796 00 00		Ведомственные целевые программы	41 941,800	43 913,100
933	05	03	796 33 00		Ведомственная целевая программа «Развитие Мотовилихинского района города Перми»	41 941,800	43 913,100
933	05	03	796 33 15		Мероприятия по благоустройству объектов озеленения на территории Мотовилихинского района	41 941,800	43 913,100
933	05	03	796 33 15	200	Закупка товаров, работ и услуг для государственных (муниципальных) нужд	41 941,800	43 913,100
933	05	03	796 33 15	240	Иные закупки товаров, работ и услуг для государственных (муниципальных) нужд	41 941,800	43 913,100
933	05	03	796 33 15	244	Прочая закупка товаров, работ и услуг для муниципальных нужд	41 941,800	43 913,100

933	05	03	797 00 00		Долгосрочные целевые программы	2 981,300	3 121,400
933	05	03	797 06 00		Долгосрочная целевая программа «Организация и обустройство мест массового отдыха жителей города Перми»	2 981,300	3 121,400
933	05	03	797 06 01		Содержание и паспортизация мест массового отдыха	2 981,300	3 121,400
933	05	03	797 06 01	200	Закупка товаров, работ и услуг для государственных (муниципальных) нужд	2 981,300	3 121,400
933	05	03	797 06 01	240	Иные закупки товаров, работ и услуг для государственных (муниципальных) нужд	2 981,300	3 121,400
933	05	03	797 06 01	244	Прочая закупка товаров, работ и услуг для муниципальных нужд	2 981,300	3 121,400
933	05	05			Другие вопросы в области жилищно-коммунального хозяйства	13 073,900	13 315,900
933	05	05	796 00 00		Ведомственные целевые программы	13 073,900	13 315,900
933	05	05	796 33 00		Ведомственная целевая программа «Развитие Мотовилихинского района города Перми»	13 073,900	13 315,900
933	05	05	796 33 16		Обеспечение деятельности подведомственных учреждений на территории Мотовилихинского района	13 073,900	13 315,900
933	05	05	796 33 16	100	Расходы на выплаты персоналу в целях обеспечения выполнения функций государственными (муниципальными) органами, казенными учреждениями, органами управления государственными внебюджетными фондами	7 934,800	7 935,100
933	05	05	796 33 16	110	Расходы на выплаты персоналу казенных учреждений	7 934,800	7 935,100
933	05	05	796 33 16	111	Фонд оплаты труда и страховые взносы	7 929,500	7 929,500
933	05	05	796 33 16	112	Иные выплаты персоналу, за исключением фонда оплаты труда	5,300	5,600
933	05	05	796 33 16	200	Закупка товаров, работ и услуг для государственных (муниципальных) нужд	5 123,500	5 364,300
933	05	05	796 33 16	240	Иные закупки товаров, работ и услуг для государственных (муниципальных) нужд	5 123,500	5 364,300
933	05	05	796 33 16	244	Прочая закупка товаров, работ и услуг для муниципальных нужд	5 123,500	5 364,300
933	05	05	796 33 16	800	Иные бюджетные ассигнования	15,600	16,500
933	05	05	796 33 16	850	Уплата налогов, сборов и иных платежей	15,600	16,500
933	05	05	796 33 16	851	Уплата налога на имущество организаций и земельного налога	15,600	16,500
933	06				Охрана окружающей среды	1 701,200	2 161,300
933	06	03			Охрана объектов растительного и животного мира и среды их обитания	1 701,200	2 161,300
933	06	03	796 00 00		Ведомственные целевые программы	1 701,200	2 161,300
933	06	03	796 33 00		Ведомственная целевая программа «Развитие Мотовилихинского района города Перми»	1 701,200	2 161,300
933	06	03	796 33 21		Природоохранные мероприятия на территории Мотовилихинского района	1 701,200	2 161,300
933	06	03	796 33 21	200	Закупка товаров, работ и услуг для государственных (муниципальных) нужд	1 701,200	2 161,300
933	06	03	796 33 21	240	Иные закупки товаров, работ и услуг для государственных (муниципальных) нужд	1 701,200	2 161,300
933	06	03	796 33 21	244	Прочая закупка товаров, работ и услуг для муниципальных нужд	1 701,200	2 161,300
933	07				Образование	2 852,400	2 913,400
933	07	07			Молодежная политика и оздоровление детей	2 852,400	2 913,400
933	07	07	797 00 00		Долгосрочные целевые программы	2 852,400	2 913,400

933	07	07	797 12 00		Долгосрочная целевая программа «Молодежь города Перми»	2 852,400	2 913,400
933	07	07	797 12 00	200	Закупка товаров, работ и услуг для государственных (муниципальных) нужд	161,100	167,200
933	07	07	797 12 00	240	Иные закупки товаров, работ и услуг для государственных (муниципальных) нужд	161,100	167,200
933	07	07	797 12 00	244	Прочая закупка товаров, работ и услуг для муниципальных нужд	161,100	167,200
933	07	07	797 12 00	600	Предоставление субсидий государственным (муниципальным) бюджетным, автономным учреждениям и иным некоммерческим организациям	2 691,300	2 746,200
933	07	07	797 12 00	630	Субсидии некоммерческим организациям (за исключением государственных (муниципальных)учреждений)	2 691,300	2 746,200
933	08				Культура и кинематография	4 867,100	5 092,900
933	08	01			Культура	4 867,100	5 092,900
933	08	01	796 00 00		Ведомственные целевые программы	4 867,100	5 092,900
933	08	01	796 33 00		Ведомственная целевая программа «Развитие Мотовилихинского района города Перми»	4 867,100	5 092,900
933	08	01	796 33 08		Мероприятия в области культуры на территории Мотовилихинского района	4 867,100	5 092,900
933	08	01	796 33 08	200	Закупка товаров, работ и услуг для государственных (муниципальных) нужд	4 867,100	5 092,900
933	08	01	796 33 08	240	Иные закупки товаров, работ и услуг для государственных (муниципальных) нужд	4 867,100	5 092,900
933	08	01	796 33 08	244	Прочая закупка товаров, работ и услуг для муниципальных нужд	4 867,100	5 092,900
933	11				Физическая культура и спорт	4 131,000	4 325,100
933	11	02			Массовый спорт	4 131,000	4 325,100
933	11	02	797 00 00		Долгосрочные целевые программы	4 131,000	4 325,100
933	11	02	797 04 00		Долгосрочная целевая программа «Развитие физической культуры и спорта в городе Перми»	4 131,000	4 325,100
933	11	02	797 04 00	200	Закупка товаров, работ и услуг для государственных (муниципальных) нужд	4 131,000	4 325,100
933	11	02	797 04 00	240	Иные закупки товаров, работ и услуг для государственных (муниципальных) нужд	4 131,000	4 325,100
933	11	02	797 04 00	244	Прочая закупка товаров, работ и услуг для муниципальных нужд	4 131,000	4 325,100
934					Администрация Дзержинского района	241 059,647	277 524,771
934	01				Общегосударственные вопросы	39 590,847	40 400,371
934	01	04			Функционирование Правительства Российской Федерации, высших исполнительных органов государственной власти субъектов Российской Федерации, местных администраций	29 096,847	29 441,571
934	01	04	521 00 00		Межбюджетные трансферты	1 347,150	1 386,500
934	01	04	521 02 00		Субвенции местным бюджетам для финансового обеспечения расходных обязательств муниципальных образований по переданным для осуществления органам местного самоуправления государственным полномочиям	1 347,150	1 386,500
934	01	04	521 02 05		Субвенции на образование комиссий по делам несовершеннолетних и защите их прав и организацию их деятельности	1 347,150	1 386,500

934	01	04	521 02 05	100	Расходы на выплаты персоналу в целях обеспечения выполнения функций государственными (муниципальными) органами, казенными учреждениями, органами управления государственными внебюджетными фондами	1 139,800	1 139,800
934	01	04	521 02 05	120	Расходы на выплаты персоналу государственных (муниципальных) органов	1 139,800	1 139,800
934	01	04	521 02 05	121	Фонд оплаты труда и страховые взносы	1 139,800	1 139,800
934	01	04	521 02 05	200	Закупка товаров, работ и услуг для государственных (муниципальных) нужд	207,350	246,700
934	01	04	521 02 05	240	Иные закупки товаров, работ и услуг для государственных (муниципальных) нужд	207,350	246,700
934	01	04	521 02 05	244	Прочая закупка товаров, работ и услуг для муниципальных нужд	207,350	246,700
934	01	04	796 00 00		Ведомственные целевые программы	27 749,697	28 055,071
934	01	04	796 34 00		Ведомственная целевая программа «Развитие Дзержинского района города Перми»	27 749,697	28 055,071
934	01	04	796 34 01		Руководство и управление в сфере установленных функций органов городского самоуправления города Перми на территории Дзержинского района	27 749,697	28 055,071
934	01	04	796 34 01	100	Расходы на выплаты персоналу в целях обеспечения выполнения функций государственными (муниципальными) органами, казенными учреждениями, органами управления государственными внебюджетными фондами	23 403,938	23 403,938
934	01	04	796 34 01	120	Расходы на выплаты персоналу государственных (муниципальных) органов	23 403,938	23 403,938
934	01	04	796 34 01	121	Фонд оплаты труда и страховые взносы	23 403,938	23 403,938
934	01	04	796 34 01	200	Закупка товаров, работ и услуг для государственных (муниципальных) нужд	4 045,854	4 351,133
934	01	04	796 34 01	240	Иные закупки товаров, работ и услуг для государственных (муниципальных) нужд	4 045,854	4 351,133
934	01	04	796 34 01	244	Прочая закупка товаров, работ и услуг для муниципальных нужд	4 045,854	4 351,133
934	01	04	796 34 01	800	Иные бюджетные ассигнования	299,905	300,000
934	01	04	796 34 01	850	Уплата налогов, сборов и иных платежей	299,905	300,000
934	01	04	796 34 01	851	Уплата налога на имущество организаций и земельного налога	149,905	150,000
934	01	04	796 34 01	852	Уплата прочих налогов, сборов и иных платежей	150,000	150,000
934	01	13			Другие общегосударственные вопросы	10 494,000	10 958,800
934	01	13	001 00 00		Руководство и управление в сфере установленных функций	3 350,000	3 500,000
934	01	13	001 38 00		Государственная регистрация актов гражданского состояния	3 350,000	3 500,000
934	01	13	001 38 00	100	Расходы на выплаты персоналу в целях обеспечения выполнения функций государственными (муниципальными) органами, казенными учреждениями, органами управления государственными внебюджетными фондами	1 823,600	1 823,600
934	01	13	001 38 00	120	Расходы на выплаты персоналу государственных (муниципальных) органов	1 823,600	1 823,600
934	01	13	001 38 00	121	Фонд оплаты труда и страховые взносы	1 823,600	1 823,600
934	01	13	001 38 00	200	Закупка товаров, работ и услуг для государственных (муниципальных) нужд	1 526,400	1 676,400

934	01	13	001 38 00	240	Иные закупки товаров, работ и услуг для государственных (муниципальных) нужд	1 526,400	1 676,400
934	01	13	001 38 00	244	Прочая закупка товаров, работ и услуг для муниципальных нужд	1 526,400	1 676,400
934	01	13	796 00 00		Ведомственные целевые программы	7 144,000	7 458,800
934	01	13	796 34 00		Ведомственная целевая программа «Развитие Дзержинского района города Перми»	7 144,000	7 458,800
934	01	13	796 34 02		Оказание содействия органам территориального общественного самоуправления (ОТОС) на территории Дзержинского района	3 325,400	3 481,700
934	01	13	796 34 02	800	Иные бюджетные ассигнования	3 325,400	3 481,700
934	01	13	796 34 02	810	Субсидии юридическим лицам (кроме государственных (муниципальных) учреждений) и физическим лицам - производителям товаров, работ, услуг	3 325,400	3 481,700
934	01	13	796 34 03		Средства на содержание общественных центров на территории Дзержинского района	3 371,400	3 529,900
934	01	13	796 34 03	200	Закупка товаров, работ и услуг для государственных (муниципальных) нужд	3 371,400	3 529,900
934	01	13	796 34 03	240	Иные закупки товаров, работ и услуг для государственных (муниципальных) нужд	3 371,400	3 529,900
934	01	13	796 34 03	244	Прочая закупка товаров, работ и услуг для муниципальных нужд	3 371,400	3 529,900
934	01	13	796 34 04		Оказание содействия советам ветеранов войны, труда ВС и правоохранительных органов на территории Дзержинского района	447,200	447,200
934	01	13	796 34 04	800	Иные бюджетные ассигнования	447,200	447,200
934	01	13	796 34 04	810	Субсидии юридическим лицам (кроме государственных (муниципальных) учреждений) и физическим лицам - производителям товаров, работ, услуг	447,200	447,200
934	03				Национальная безопасность и правоохранительная деятельность	150,700	110,300
934	03	09			Защита населения и территории от чрезвычайных ситуаций природного и техногенного характера, гражданская оборона	150,700	110,300
934	03	09	796 00 00		Ведомственные целевые программы	150,700	110,300
934	03	09	796 34 00		Ведомственная целевая программа «Развитие Дзержинского района города Перми»	150,700	110,300
934	03	09	796 34 05		Подготовка населения и организаций к действиям в чрезвычайной ситуации в мирное и военное время на территории Дзержинского района	150,700	110,300
934	03	09	796 34 05	200	Закупка товаров, работ и услуг для государственных (муниципальных) нужд	150,700	110,300
934	03	09	796 34 05	240	Иные закупки товаров, работ и услуг для государственных (муниципальных) нужд	150,700	110,300
934	03	09	796 34 05	244	Прочая закупка товаров, работ и услуг для муниципальных нужд	150,700	110,300
934	04				Национальная экономика	163 745,600	198 342,500
934	04	09			Дорожное хозяйство (дорожные фонды)	162 423,900	196 869,100
934	04	09	796 00 00		Ведомственные целевые программы	162 423,900	196 869,100
934	04	09	796 12 00		Ведомственная целевая программа «Обустройство подходов к объектам социальной сферы в 2009-2012 годах»	5 340,300	0,000
934	04	09	796 12 00	200	Закупка товаров, работ и услуг для государственных (муниципальных) нужд	5 340,300	0,000

934	04	09	796 12 00	240	Иные закупки товаров, работ и услуг для государственных (муниципальных) нужд	5 340,300	0,000
934	04	09	796 12 00	244	Прочая закупка товаров, работ и услуг для муниципальных нужд	5 340,300	0,000
934	04	09	796 34 00		Ведомственная целевая программа «Развитие Дзержинского района города Перми»	157 083,600	196 869,100
934	04	09	796 34 14		Содержание автомобильных дорог и инженерных сооружений на них на территории Дзержинского района	154 903,000	194 586,000
934	04	09	796 34 14	200	Закупка товаров, работ и услуг для государственных (муниципальных) нужд	154 903,000	194 586,000
934	04	09	796 34 14	240	Иные закупки товаров, работ и услуг для государственных (муниципальных) нужд	154 903,000	194 586,000
934	04	09	796 34 14	244	Прочая закупка товаров, работ и услуг для муниципальных нужд	154 903,000	194 586,000
934	04	09	796 34 19		Содержание и ремонт остановочных комплексов на территории Дзержинского района	2 180,600	2 283,100
934	04	09	796 34 19	200	Закупка товаров, работ и услуг для государственных (муниципальных) нужд	2 180,600	2 283,100
934	04	09	796 34 19	240	Иные закупки товаров, работ и услуг для государственных (муниципальных) нужд	2 180,600	2 283,100
934	04	09	796 34 19	244	Прочая закупка товаров, работ и услуг для муниципальных нужд	2 180,600	2 283,100
934	04	12			Другие вопросы в области национальной экономики	1 321,700	1 473,400
934	04	12	796 00 00		Ведомственные целевые программы	1 321,700	1 473,400
934	04	12	796 34 00		Ведомственная целевая программа «Развитие Дзержинского района города Перми»	1 321,700	1 473,400
934	04	12	796 34 10		Мероприятия по землеустройству и землепользованию на территории Дзержинского района	1 053,400	1 175,500
934	04	12	796 34 10	200	Закупка товаров, работ и услуг для государственных (муниципальных) нужд	1 053,400	1 175,500
934	04	12	796 34 10	240	Иные закупки товаров, работ и услуг для государственных (муниципальных) нужд	1 053,400	1 175,500
934	04	12	796 34 10	244	Прочая закупка товаров, работ и услуг для муниципальных нужд	1 053,400	1 175,500
934	04	12	796 34 11		Мероприятия по развитию потребительского рынка на территории Дзержинского района	268,300	297,900
934	04	12	796 34 11	200	Закупка товаров, работ и услуг для государственных (муниципальных) нужд	268,300	297,900
934	04	12	796 34 11	240	Иные закупки товаров, работ и услуг для государственных (муниципальных) нужд	268,300	297,900
934	04	12	796 34 11	244	Прочая закупка товаров, работ и услуг для муниципальных нужд	268,300	297,900
934	05				Жилищно-коммунальное хозяйство	26 613,700	27 533,700
934	05	03			Благоустройство	16 313,900	17 080,600
934	05	03	796 00 00		Ведомственные целевые программы	11 065,900	11 586,000
934	05	03	796 34 00		Ведомственная целевая программа «Развитие Дзержинского района города Перми»	11 065,900	11 586,000
934	05	03	796 34 15		Мероприятия по благоустройству объектов озеленения на территории Дзержинского района	11 065,900	11 586,000
934	05	03	796 34 15	200	Закупка товаров, работ и услуг для государственных (муниципальных) нужд	11 065,900	11 586,000
934	05	03	796 34 15	240	Иные закупки товаров, работ и услуг для государственных (муниципальных) нужд	11 065,900	11 586,000

934	05	03	796 34 15	244	Прочая закупка товаров, работ и услуг для муниципальных нужд	11 065,900	11 586,000
934	05	03	797 00 00		Долгосрочные целевые программы	5 248,000	5 494,600
934	05	03	797 06 00		Долгосрочная целевая программа «Организация и обустройство мест массового отдыха жителей города Перми»	5 248,000	5 494,600
934	05	03	797 06 01		Содержание и паспортизация мест массового отдыха	5 248,000	5 494,600
934	05	03	797 06 01	200	Закупка товаров, работ и услуг для государственных (муниципальных) нужд	5 248,000	5 494,600
934	05	03	797 06 01	240	Иные закупки товаров, работ и услуг для государственных (муниципальных) нужд	5 248,000	5 494,600
934	05	03	797 06 01	244	Прочая закупка товаров, работ и услуг для муниципальных нужд	5 248,000	5 494,600
934	05	05			Другие вопросы в области жилищно-коммунального хозяйства	10 299,800	10 453,100
934	05	05	796 00 00		Ведомственные целевые программы	10 299,800	10 453,100
934	05	05	796 34 00		Ведомственная целевая программа «Развитие Дзержинского района города Перми»	10 299,800	10 453,100
934	05	05	796 34 16		Обеспечение деятельности подведомственных учреждений на территории Дзержинского района	10 299,800	10 453,100
934	05	05	796 34 16	100	Расходы на выплаты персоналу в целях обеспечения выполнения функций государственными (муниципальными) органами, казенными учреждениями, органами управления государственными внебюджетными фондами	6 620,400	6 620,700
934	05	05	796 34 16	110	Расходы на выплаты персоналу казенных учреждений	6 620,400	6 620,700
934	05	05	796 34 16	111	Фонд оплаты труда и страховые взносы	6 616,200	6 616,200
934	05	05	796 34 16	112	Иные выплаты персоналу, за исключением фонда оплаты труда	4,200	4,500
934	05	05	796 34 16	200	Закупка товаров, работ и услуг для государственных (муниципальных) нужд	3 257,000	3 410,000
934	05	05	796 34 16	240	Иные закупки товаров, работ и услуг для государственных (муниципальных) нужд	3 257,000	3 410,000
934	05	05	796 34 16	244	Прочая закупка товаров, работ и услуг для муниципальных нужд	3 257,000	3 410,000
934	05	05	796 34 16	800	Иные бюджетные ассигнования	422,400	422,400
934	05	05	796 34 16	850	Уплата налогов, сборов и иных платежей	422,400	422,400
934	05	05	796 34 16	851	Уплата налога на имущество организаций и земельного налога	422,400	422,400
934	06				Охрана окружающей среды	1 082,600	960,000
934	06	03			Охрана объектов растительного и животного мира и среды их обитания	1 082,600	960,000
934	06	03	796 00 00		Ведомственные целевые программы	1 082,600	960,000
934	06	03	796 34 00		Ведомственная целевая программа «Развитие Дзержинского района города Перми»	1 082,600	960,000
934	06	03	796 34 21		Природоохранные мероприятия на территории Дзержинского района	1 082,600	960,000
934	06	03	796 34 21	200	Закупка товаров, работ и услуг для государственных (муниципальных) нужд	1 082,600	960,000
934	06	03	796 34 21	240	Иные закупки товаров, работ и услуг для государственных (муниципальных) нужд	1 082,600	960,000
934	06	03	796 34 21	244	Прочая закупка товаров, работ и услуг для муниципальных нужд	1 082,600	960,000
934	07				Образование	2 376,000	2 430,100

934	07	07			Молодежная политика и оздоровление детей	2 376,000	2 430,100
934	07	07	797 00 00		Долгосрочные целевые программы	2 376,000	2 430,100
934	07	07	797 12 00		Долгосрочная целевая программа «Молодежь города Перми»	2 376,000	2 430,100
934	07	07	797 12 00	200	Закупка товаров, работ и услуг для государственных (муниципальных) нужд	161,100	167,200
934	07	07	797 12 00	240	Иные закупки товаров, работ и услуг для государственных (муниципальных) нужд	161,100	167,200
934	07	07	797 12 00	244	Прочая закупка товаров, работ и услуг для муниципальных нужд	161,100	167,200
934	07	07	797 12 00	600	Предоставление субсидий государственным (муниципальным) бюджетным, автономным учреждениям и иным некоммерческим организациям	2 214,900	2 262,900
934	07	07	797 12 00	630	Субсидии некоммерческим организациям (за исключением государственных (муниципальных)учреждений)	2 214,900	2 262,900
934	08				Культура и кинематография	4 159,400	4 250,000
934	08	01			Культура	4 159,400	4 250,000
934	08	01	796 00 00		Ведомственные целевые программы	4 159,400	4 250,000
934	08	01	796 34 00		Ведомственная целевая программа «Развитие Дзержинского района города Перми»	4 159,400	4 250,000
934	08	01	796 34 08		Мероприятия в области культуры на территории Дзержинского района	4 159,400	4 250,000
934	08	01	796 34 08	200	Закупка товаров, работ и услуг для государственных (муниципальных) нужд	1 664,000	1 743,000
934	08	01	796 34 08	240	Иные закупки товаров, работ и услуг для государственных (муниципальных) нужд	1 664,000	1 743,000
934	08	01	796 34 08	244	Прочая закупка товаров, работ и услуг для муниципальных нужд	1 664,000	1 743,000
934	08	01	796 34 08	600	Предоставление субсидий государственным (муниципальным) бюджетным, автономным учреждениям и иным некоммерческим организациям	2 495,400	2 507,000
934	08	01	796 34 08	610	Субсидии бюджетным учреждениям	2 495,400	2 507,000
934	08	01	796 34 08	611	Субсидии бюджетным учреждениям на финансовое обеспечение государственного (муниципального)задания на оказание государственных (муниципальных) услуг (выполнение работ)	2 264,800	2 276,400
934	08	01	796 34 08	612	Субсидии бюджетным учреждениям на иные цели	230,600	230,600
934	11				Физическая культура и спорт	3 340,800	3 497,800
934	11	02			Массовый спорт	3 340,800	3 497,800
934	11	02	797 00 00		Долгосрочные целевые программы	3 340,800	3 497,800
934	11	02	797 04 00		Долгосрочная целевая программа «Развитие физической культуры и спорта в городе Перми»	3 340,800	3 497,800
934	11	02	797 04 00	200	Закупка товаров, работ и услуг для государственных (муниципальных) нужд	3 340,800	3 497,800
934	11	02	797 04 00	240	Иные закупки товаров, работ и услуг для государственных (муниципальных) нужд	3 340,800	3 497,800
934	11	02	797 04 00	244	Прочая закупка товаров, работ и услуг для муниципальных нужд	3 340,800	3 497,800
935					Администрация Индустриального района	242 215,350	268 353,200
935	01				Общегосударственные вопросы	46 948,850	47 841,200

935	01	04			Функционирование Правительства Российской Федерации, высших исполнительных органов государственной власти субъектов Российской Федерации, местных администраций	36 140,950	36 558,200
935	01	04	521 00 00		Межбюджетные трансферты	1 347,150	1 386,500
935	01	04	521 02 00		Субвенции местным бюджетам для финансового обеспечения расходных обязательств муниципальных образований по переданным для осуществления органам местного самоуправления государственным полномочиям	1 347,150	1 386,500
935	01	04	521 02 05		Субвенции на образование комиссий по делам несовершеннолетних и защите их прав и организацию их деятельности	1 347,150	1 386,500
935	01	04	521 02 05	100	Расходы на выплаты персоналу в целях обеспечения выполнения функций государственными (муниципальными) органами, казенными учреждениями, органами управления государственными внебюджетными фондами	1 061,100	1 061,100
935	01	04	521 02 05	120	Расходы на выплаты персоналу государственных (муниципальных) органов	1 061,100	1 061,100
935	01	04	521 02 05	121	Фонд оплаты труда и страховые взносы	1 061,100	1 061,100
935	01	04	521 02 05	200	Закупка товаров, работ и услуг для государственных (муниципальных) нужд	279,550	318,400
935	01	04	521 02 05	240	Иные закупки товаров, работ и услуг для государственных (муниципальных) нужд	279,550	318,400
935	01	04	521 02 05	244	Прочая закупка товаров, работ и услуг для муниципальных нужд	279,550	318,400
935	01	04	521 02 05	800	Иные бюджетные ассигнования	6,500	7,000
935	01	04	521 02 05	850	Уплата налогов, сборов и иных платежей	6,500	7,000
935	01	04	521 02 05	851	Уплата налога на имущество организаций и земельного налога	6,500	7,000
935	01	04	796 00 00		Ведомственные целевые программы	34 793,800	35 171,700
935	01	04	796 35 00		Ведомственная целевая программа «Развитие Индустриального района города Перми»	34 793,800	35 171,700
935	01	04	796 35 01		Руководство и управление в сфере установленных функций органов городского самоуправления города Перми на территории Индустриального района	34 793,800	35 171,700
935	01	04	796 35 01	100	Расходы на выплаты персоналу в целях обеспечения выполнения функций государственными (муниципальными) органами, казенными учреждениями, органами управления государственными внебюджетными фондами	25 841,900	25 841,900
935	01	04	796 35 01	120	Расходы на выплаты персоналу государственных (муниципальных) органов	25 841,900	25 841,900
935	01	04	796 35 01	121	Фонд оплаты труда и страховые взносы	25 839,500	25 839,500
935	01	04	796 35 01	122	Иные выплаты персоналу, за исключением фонда оплаты труда	2,400	2,400
935	01	04	796 35 01	200	Закупка товаров, работ и услуг для государственных (муниципальных) нужд	8 817,700	9 189,800
935	01	04	796 35 01	240	Иные закупки товаров, работ и услуг для государственных (муниципальных) нужд	8 817,700	9 189,800
935	01	04	796 35 01	244	Прочая закупка товаров, работ и услуг для муниципальных нужд	8 817,700	9 189,800
935	01	04	796 35 01	800	Иные бюджетные ассигнования	134,200	140,000
935	01	04	796 35 01	850	Уплата налогов, сборов и иных платежей	134,200	140,000

935	01	04	796 35 01	851	Уплата налога на имущество организаций и земельного налога	134,200	140,000
935	01	13			Другие общегосударственные вопросы	10 807,900	11 283,000
935	01	13	001 00 00		Руководство и управление в сфере установленных функций	3 350,000	3 500,000
935	01	13	001 38 00		Государственная регистрация актов гражданского состояния	3 350,000	3 500,000
935	01	13	001 38 00	100	Расходы на выплаты персоналу в целях обеспечения выполнения функций государственными (муниципальными) органами, казенными учреждениями, органами управления государственными внебюджетными фондами	1 940,000	1 940,000
935	01	13	001 38 00	120	Расходы на выплаты персоналу государственных (муниципальных) органов	1 940,000	1 940,000
935	01	13	001 38 00	121	Фонд оплаты труда и страховые взносы	1 940,000	1 940,000
935	01	13	001 38 00	200	Закупка товаров, работ и услуг для государственных (муниципальных) нужд	1 355,000	1 500,000
935	01	13	001 38 00	240	Иные закупки товаров, работ и услуг для государственных (муниципальных) нужд	1 355,000	1 500,000
935	01	13	001 38 00	244	Прочая закупка товаров, работ и услуг для муниципальных нужд	1 355,000	1 500,000
935	01	13	001 38 00	800	Иные бюджетные ассигнования	55,000	60,000
935	01	13	001 38 00	850	Уплата налогов, сборов и иных платежей	55,000	60,000
935	01	13	001 38 00	851	Уплата налога на имущество организаций и земельного налога	55,000	60,000
935	01	13	796 00 00		Ведомственные целевые программы	7 457,900	7 783,000
935	01	13	796 35 00		Ведомственная целевая программа «Развитие Индустриального района города Перми»	7 457,900	7 783,000
935	01	13	796 35 02		Оказание содействия органам территориального общественного самоуправления (ОТОС) на территории Индустриального района	2 812,300	2 944,500
935	01	13	796 35 02	500	Межбюджетные трансферты	2 812,300	2 944,500
935	01	13	796 35 02	520	Субсидии	2 812,300	2 944,500
935	01	13	796 35 03		Средства на содержание общественных центров на территории Индустриального района	4 103,300	4 296,200
935	01	13	796 35 03	200	Закупка товаров, работ и услуг для государственных (муниципальных) нужд	4 043,300	4 236,200
935	01	13	796 35 03	240	Иные закупки товаров, работ и услуг для государственных (муниципальных) нужд	4 043,300	4 236,200
935	01	13	796 35 03	244	Прочая закупка товаров, работ и услуг для муниципальных нужд	4 043,300	4 236,200
935	01	13	796 35 03	800	Иные бюджетные ассигнования	60,000	60,000
935	01	13	796 35 03	850	Уплата налогов, сборов и иных платежей	60,000	60,000
935	01	13	796 35 03	851	Уплата налога на имущество организаций и земельного налога	60,000	60,000
935	01	13	796 35 04		Оказание содействия советам ветеранов войны, труда ВС и правоохранительных органов на территории Индустриального района	542,300	542,300
935	01	13	796 35 04	800	Иные бюджетные ассигнования	542,300	542,300
935	01	13	796 35 04	810	Субсидии юридическим лицам (кроме государственных (муниципальных) учреждений) и физическим лицам - производителям товаров, работ, услуг	542,300	542,300
935	03				Национальная безопасность и правоохранительная деятельность	340,600	144,000

935	03	09			Защита населения и территории от чрезвычайных ситуаций природного и техногенного характера, гражданская оборона	340,600	144,000
935	03	09	796 00 00		Ведомственные целевые программы	340,600	144,000
935	03	09	796 35 00		Ведомственная целевая программа «Развитие Индустриального района города Перми»	340,600	144,000
935	03	09	796 35 05		Подготовка населения и организаций к действиям в чрезвычайной ситуации в мирное и военное время на территории Индустриального района	340,600	144,000
935	03	09	796 35 05	200	Закупка товаров, работ и услуг для государственных (муниципальных) нужд	340,600	144,000
935	03	09	796 35 05	240	Иные закупки товаров, работ и услуг для государственных (муниципальных) нужд	340,600	144,000
935	03	09	796 35 05	244	Прочая закупка товаров, работ и услуг для муниципальных нужд	340,600	144,000
935	04				Национальная экономика	158 116,300	179 845,600
935	04	09			Дорожное хозяйство (дорожные фонды)	156 564,100	178 227,800
935	04	09	796 00 00		Ведомственные целевые программы	156 564,100	178 227,800
935	04	09	796 12 00		Ведомственная целевая программа «Обустройство подходов к объектам социальной сферы в 2009-2012 годах»	24 588,200	0,000
935	04	09	796 12 00	200	Закупка товаров, работ и услуг для государственных (муниципальных) нужд	24 588,200	0,000
935	04	09	796 12 00	240	Иные закупки товаров, работ и услуг для государственных (муниципальных) нужд	24 588,200	0,000
935	04	09	796 12 00	244	Прочая закупка товаров, работ и услуг для муниципальных нужд	24 588,200	0,000
935	04	09	796 35 00		Ведомственная целевая программа «Развитие Индустриального района города Перми»	131 975,900	178 227,800
935	04	09	796 35 14		Содержание автомобильных дорог и инженерных сооружений на них на территории Индустриального района	129 542,500	175 680,000
935	04	09	796 35 14	200	Закупка товаров, работ и услуг для государственных (муниципальных) нужд	129 542,500	175 680,000
935	04	09	796 35 14	240	Иные закупки товаров, работ и услуг для государственных (муниципальных) нужд	129 542,500	175 680,000
935	04	09	796 35 14	244	Прочая закупка товаров, работ и услуг для муниципальных нужд	129 542,500	175 680,000
935	04	09	796 35 19		Содержание и ремонт остановочных комплексов на территории Индустриального района	2 433,400	2 547,800
935	04	09	796 35 19	200	Закупка товаров, работ и услуг для государственных (муниципальных) нужд	2 433,400	2 547,800
935	04	09	796 35 19	240	Иные закупки товаров, работ и услуг для государственных (муниципальных) нужд	2 433,400	2 547,800
935	04	09	796 35 19	244	Прочая закупка товаров, работ и услуг для муниципальных нужд	2 433,400	2 547,800
935	04	12			Другие вопросы в области национальной экономики	1 552,200	1 617,800
935	04	12	796 00 00		Ведомственные целевые программы	1 552,200	1 617,800
935	04	12	796 35 00		Ведомственная целевая программа «Развитие Индустриального района города Перми»	1 552,200	1 617,800
935	04	12	796 35 10		Мероприятия по землеустройству и землепользованию на территории Индустриального района	1 062,200	1 175,600
935	04	12	796 35 10	200	Закупка товаров, работ и услуг для государственных (муниципальных) нужд	1 062,200	1 175,600

935	04	12	796 35 10	240	Иные закупки товаров, работ и услуг для государственных (муниципальных) нужд	1 062,200	1 175,600
935	04	12	796 35 10	244	Прочая закупка товаров, работ и услуг для муниципальных нужд	1 062,200	1 175,600
935	04	12	796 35 11		Мероприятия по развитию потребительского рынка на территории Индустриального района	490,000	442,200
935	04	12	796 35 11	200	Закупка товаров, работ и услуг для государственных (муниципальных) нужд	490,000	442,200
935	04	12	796 35 11	240	Иные закупки товаров, работ и услуг для государственных (муниципальных) нужд	490,000	442,200
935	04	12	796 35 11	244	Прочая закупка товаров, работ и услуг для муниципальных нужд	490,000	442,200
935	05				Жилищно-коммунальное хозяйство	27 138,800	28 075,000
935	05	03			Благоустройство	15 539,300	16 269,600
935	05	03	796 00 00		Ведомственные целевые программы	10 987,500	11 503,900
935	05	03	796 35 00		Ведомственная целевая программа «Развитие Индустриального района города Перми»	10 987,500	11 503,900
935	05	03	796 35 15		Мероприятия по благоустройству объектов озеленения на территории Индустриального района	10 987,500	11 503,900
935	05	03	796 35 15	200	Закупка товаров, работ и услуг для государственных (муниципальных) нужд	10 987,500	11 503,900
935	05	03	796 35 15	240	Иные закупки товаров, работ и услуг для государственных (муниципальных) нужд	10 987,500	11 503,900
935	05	03	796 35 15	244	Прочая закупка товаров, работ и услуг для муниципальных нужд	10 987,500	11 503,900
935	05	03	797 00 00		Долгосрочные целевые программы	4 551,800	4 765,700
935	05	03	797 06 00		Долгосрочная целевая программа «Организация и обустройство мест массового отдыха жителей города Перми»	4 551,800	4 765,700
935	05	03	797 06 01		Содержание и паспортизация мест массового отдыха	4 551,800	4 765,700
935	05	03	797 06 01	200	Закупка товаров, работ и услуг для государственных (муниципальных) нужд	4 551,800	4 765,700
935	05	03	797 06 01	240	Иные закупки товаров, работ и услуг для государственных (муниципальных) нужд	4 551,800	4 765,700
935	05	03	797 06 01	244	Прочая закупка товаров, работ и услуг для муниципальных нужд	4 551,800	4 765,700
935	05	05			Другие вопросы в области жилищно-коммунального хозяйства	11 599,500	11 805,400
935	05	05	796 00 00		Ведомственные целевые программы	11 599,500	11 805,400
935	05	05	796 35 00		Ведомственная целевая программа «Развитие Индустриального района города Перми»	11 599,500	11 805,400
935	05	05	796 35 16		Обеспечение деятельности подведомственных учреждений на территории Индустриального района	11 599,500	11 805,400
935	05	05	796 35 16	100	Расходы на выплаты персоналу в целях обеспечения выполнения функций государственными (муниципальными) органами, казенными учреждениями, органами управления государственными внебюджетными фондами	7 252,600	7 252,700
935	05	05	796 35 16	110	Расходы на выплаты персоналу казенных учреждений	7 252,600	7 252,700
935	05	05	796 35 16	111	Фонд оплаты труда и страховые взносы	7 251,600	7 251,600
935	05	05	796 35 16	112	Иные выплаты персоналу, за исключением фонда оплаты труда	1,000	1,100

935	05	05	796 35 16	200	Закупка товаров, работ и услуг для государственных (муниципальных) нужд	4 328,400	4 531,900
935	05	05	796 35 16	240	Иные закупки товаров, работ и услуг для государственных (муниципальных) нужд	4 328,400	4 531,900
935	05	05	796 35 16	244	Прочая закупка товаров, работ и услуг для муниципальных нужд	4 328,400	4 531,900
935	05	05	796 35 16	800	Иные бюджетные ассигнования	18,500	20,800
935	05	05	796 35 16	850	Уплата налогов, сборов и иных платежей	18,500	20,800
935	05	05	796 35 16	851	Уплата налога на имущество организаций и земельного налога	18,500	20,800
935	06				Охрана окружающей среды	0,000	2 390,500
935	06	03			Охрана объектов растительного и животного мира и среды их обитания	0,000	2 390,500
935	06	03	796 00 00		Ведомственные целевые программы	0,000	2 390,500
935	06	03	796 35 00		Ведомственная целевая программа «Развитие Индустриального района города Перми»	0,000	2 390,500
935	06	03	796 35 21		Природоохранные мероприятия на территории Индустриального района	0,000	2 390,500
935	06	03	796 35 21	200	Закупка товаров, работ и услуг для государственных (муниципальных) нужд	0,000	2 390,500
935	06	03	796 35 21	240	Иные закупки товаров, работ и услуг для государственных (муниципальных) нужд	0,000	2 390,500
935	06	03	796 35 21	244	Прочая закупка товаров, работ и услуг для муниципальных нужд	0,000	2 390,500
935	07				Образование	2 621,200	2 677,500
935	07	07			Молодежная политика и оздоровление детей	2 621,200	2 677,500
935	07	07	797 00 00		Долгосрочные целевые программы	2 621,200	2 677,500
935	07	07	797 12 00		Долгосрочная целевая программа «Молодежь города Перми»	2 621,200	2 677,500
935	07	07	797 12 00	200	Закупка товаров, работ и услуг для государственных (муниципальных) нужд	161,100	167,200
935	07	07	797 12 00	240	Иные закупки товаров, работ и услуг для государственных (муниципальных) нужд	161,100	167,200
935	07	07	797 12 00	244	Прочая закупка товаров, работ и услуг для муниципальных нужд	161,100	167,200
935	07	07	797 12 00	600	Предоставление субсидий государственным (муниципальным) бюджетным, автономным учреждениям и иным некоммерческим организациям	2 460,100	2 510,300
935	07	07	797 12 00	630	Субсидии некоммерческим организациям (за исключением государственных (муниципальных)учреждений)	2 460,100	2 510,300
935	08				Культура и кинематография	3 363,300	3 519,900
935	08	01			Культура	3 363,300	3 519,900
935	08	01	796 00 00		Ведомственные целевые программы	3 363,300	3 519,900
935	08	01	796 35 00		Ведомственная целевая программа «Развитие Индустриального района города Перми»	3 363,300	3 519,900
935	08	01	796 35 08		Мероприятия в области культуры на территории Индустриального района	3 363,300	3 519,900
935	08	01	796 35 08	200	Закупка товаров, работ и услуг для государственных (муниципальных) нужд	3 363,300	3 519,900
935	08	01	796 35 08	240	Иные закупки товаров, работ и услуг для государственных (муниципальных) нужд	3 363,300	3 519,900
935	08	01	796 35 08	244	Прочая закупка товаров, работ и услуг для муниципальных нужд	3 363,300	3 519,900
935	11				Физическая культура и спорт	3 686,300	3 859,500
935	11	02			Массовый спорт	3 686,300	3 859,500

935	11	02	797 00 00		Долгосрочные целевые программы	3 686,300	3 859,500
935	11	02	797 04 00		Долгосрочная целевая программа «Развитие физической культуры и спорта в городе Перми»	3 686,300	3 859,500
935	11	02	797 04 00	200	Закупка товаров, работ и услуг для государственных (муниципальных) нужд	3 686,300	3 859,500
935	11	02	797 04 00	240	Иные закупки товаров, работ и услуг для государственных (муниципальных) нужд	3 686,300	3 859,500
935	11	02	797 04 00	244	Прочая закупка товаров, работ и услуг для муниципальных нужд	3 686,300	3 859,500
936					Администрация Кировского района	284 192,585	287 307,113
936	01				Общегосударственные вопросы	38 269,600	38 957,200
936	01	04			Функционирование Правительства Российской Федерации, высших исполнительных органов государственной власти субъектов Российской Федерации, местных администраций	30 605,600	30 894,700
936	01	04	521 00 00		Межбюджетные трансферты	1 045,000	1 075,000
936	01	04	521 02 00		Субвенции местным бюджетам для финансового обеспечения расходных обязательств муниципальных образований по переданным для осуществления органам местного самоуправления государственным полномочиям	1 045,000	1 075,000
936	01	04	521 02 05		Субвенции на образование комиссий по делам несовершеннолетних и защите их прав и организацию их деятельности	1 045,000	1 075,000
936	01	04	521 02 05	100	Расходы на выплаты персоналу в целях обеспечения выполнения функций государственными (муниципальными) органами, казенными учреждениями, органами управления государственными внебюджетными фондами	898,600	898,600
936	01	04	521 02 05	120	Расходы на выплаты персоналу государственных (муниципальных) органов	898,600	898,600
936	01	04	521 02 05	121	Фонд оплаты труда и страховые взносы	898,600	898,600
936	01	04	521 02 05	200	Закупка товаров, работ и услуг для государственных (муниципальных) нужд	146,400	176,400
936	01	04	521 02 05	240	Иные закупки товаров, работ и услуг для государственных (муниципальных) нужд	146,400	176,400
936	01	04	521 02 05	244	Прочая закупка товаров, работ и услуг для муниципальных нужд	146,400	176,400
936	01	04	796 00 00		Ведомственные целевые программы	29 560,600	29 819,700
936	01	04	796 36 00		Ведомственная целевая программа «Развитие Кировского района города Перми»	29 560,600	29 819,700
936	01	04	796 36 01		Руководство и управление в сфере установленных функций органов городского самоуправления города Перми на территории Кировского района	29 560,600	29 819,700
936	01	04	796 36 01	100	Расходы на выплаты персоналу в целях обеспечения выполнения функций государственными (муниципальными) органами, казенными учреждениями, органами управления государственными внебюджетными фондами	23 608,500	23 608,500
936	01	04	796 36 01	120	Расходы на выплаты персоналу государственных (муниципальных) органов	23 608,500	23 608,500
936	01	04	796 36 01	121	Фонд оплаты труда и страховые взносы	23 608,500	23 608,500
936	01	04	796 36 01	200	Закупка товаров, работ и услуг для государственных (муниципальных) нужд	5 895,100	6 153,600

936	01	04	796 36 01	240	Иные закупки товаров, работ и услуг для государственных (муниципальных) нужд	5 895,100	6 153,600
936	01	04	796 36 01	244	Прочая закупка товаров, работ и услуг для муниципальных нужд	5 895,100	6 153,600
936	01	04	796 36 01	800	Иные бюджетные ассигнования	57,000	57,600
936	01	04	796 36 01	850	Уплата налогов, сборов и иных платежей	57,000	57,600
936	01	04	796 36 01	851	Уплата налога на имущество организаций и земельного налога	44,500	44,500
936	01	04	796 36 01	852	Уплата прочих налогов, сборов и иных платежей	12,500	13,100
936	01	13			Другие общегосударственные вопросы	7 664,000	8 062,500
936	01	13	001 00 00		Руководство и управление в сфере установленных функций	3 000,000	3 200,000
936	01	13	001 38 00		Государственная регистрация актов гражданского состояния	3 000,000	3 200,000
936	01	13	001 38 00	100	Расходы на выплаты персоналу в целях обеспечения выполнения функций государственными (муниципальными) органами, казенными учреждениями, органами управления государственными внебюджетными фондами	1 906,400	1 906,400
936	01	13	001 38 00	120	Расходы на выплаты персоналу государственных (муниципальных) органов	1 906,400	1 906,400
936	01	13	001 38 00	121	Фонд оплаты труда и страховые взносы	1 906,400	1 906,400
936	01	13	001 38 00	200	Закупка товаров, работ и услуг для государственных (муниципальных) нужд	853,600	1 010,600
936	01	13	001 38 00	240	Иные закупки товаров, работ и услуг для государственных (муниципальных) нужд	853,600	1 010,600
936	01	13	001 38 00	244	Прочая закупка товаров, работ и услуг для муниципальных нужд	853,600	1 010,600
936	01	13	001 38 00	800	Иные бюджетные ассигнования	240,000	283,000
936	01	13	001 38 00	850	Уплата налогов, сборов и иных платежей	240,000	283,000
936	01	13	001 38 00	852	Уплата прочих налогов, сборов и иных платежей	240,000	283,000
936	01	13	796 00 00		Ведомственные целевые программы	4 664,000	4 862,500
936	01	13	796 36 00		Ведомственная целевая программа «Развитие Кировского района города Перми»	4 664,000	4 862,500
936	01	13	796 36 02		Оказание содействия органам территориального общественного самоуправления (ОТОС) на территории Кировского района	2 778,800	2 909,400
936	01	13	796 36 02	600	Предоставление субсидий государственным (муниципальным) бюджетным, автономным учреждениям и иным некоммерческим организациям	2 778,800	2 909,400
936	01	13	796 36 02	630	Субсидии некоммерческим организациям (за исключением государственных (муниципальных)учреждений)	2 778,800	2 909,400
936	01	13	796 36 03		Средства на содержание общественных центров на территории Кировского района	1 445,500	1 513,400
936	01	13	796 36 03	200	Закупка товаров, работ и услуг для государственных (муниципальных) нужд	1 445,500	1 513,400
936	01	13	796 36 03	240	Иные закупки товаров, работ и услуг для государственных (муниципальных) нужд	1 445,500	1 513,400
936	01	13	796 36 03	244	Прочая закупка товаров, работ и услуг для муниципальных нужд	1 445,500	1 513,400
936	01	13	796 36 04		Оказание содействия советам ветеранов войны, труда ВС и правоохранительных органов на территории Кировского района	439,700	439,700

936	01	13	796 36 04	800	Иные бюджетные ассигнования	439,700	439,700
936	01	13	796 36 04	810	Субсидии юридическим лицам (кроме государственных (муниципальных) учреждений) и физическим лицам - производителям товаров, работ, услуг	439,700	439,700
936	03				Национальная безопасность и правоохранительная деятельность	594,400	390,700
936	03	09			Защита населения и территории от чрезвычайных ситуаций природного и техногенного характера, гражданская оборона	594,400	390,700
936	03	09	796 00 00		Ведомственные целевые программы	594,400	390,700
936	03	09	796 36 00		Ведомственная целевая программа «Развитие Кировского района города Перми»	594,400	390,700
936	03	09	796 36 05		Подготовка населения и организаций к действиям в чрезвычайной ситуации в мирное и военное время на территории Кировского района	594,400	390,700
936	03	09	796 36 05	200	Закупка товаров, работ и услуг для государственных (муниципальных) нужд	594,400	390,700
936	03	09	796 36 05	240	Иные закупки товаров, работ и услуг для государственных (муниципальных) нужд	594,400	390,700
936	03	09	796 36 05	244	Прочая закупка товаров, работ и услуг для муниципальных нужд	594,400	390,700
936	04				Национальная экономика	195 644,500	196 880,700
936	04	09			Дорожное хозяйство (дорожные фонды)	194 964,500	196 114,700
936	04	09	796 00 00		Ведомственные целевые программы	194 964,500	196 114,700
936	04	09	796 12 00		Ведомственная целевая программа «Обустройство подходов к объектам социальной сферы в 2009-2012 годах»	11 195,000	0,000
936	04	09	796 12 00	200	Закупка товаров, работ и услуг для государственных (муниципальных) нужд	11 195,000	0,000
936	04	09	796 12 00	240	Иные закупки товаров, работ и услуг для государственных (муниципальных) нужд	11 195,000	0,000
936	04	09	796 12 00	244	Прочая закупка товаров, работ и услуг для муниципальных нужд	11 195,000	0,000
936	04	09	796 36 00		Ведомственная целевая программа «Развитие Кировского района города Перми»	183 769,500	196 114,700
936	04	09	796 36 14		Содержание автомобильных дорог и инженерных сооружений на них на территории Кировского района	181 666,600	193 913,000
936	04	09	796 36 14	200	Закупка товаров, работ и услуг для государственных (муниципальных) нужд	181 666,600	193 913,000
936	04	09	796 36 14	240	Иные закупки товаров, работ и услуг для государственных (муниципальных) нужд	181 666,600	193 913,000
936	04	09	796 36 14	244	Прочая закупка товаров, работ и услуг для муниципальных нужд	181 666,600	193 913,000
936	04	09	796 36 19		Содержание и ремонт остановочных комплексов на территории Кировского района	2 102,900	2 201,700
936	04	09	796 36 19	200	Закупка товаров, работ и услуг для государственных (муниципальных) нужд	2 102,900	2 201,700
936	04	09	796 36 19	240	Иные закупки товаров, работ и услуг для государственных (муниципальных) нужд	2 102,900	2 201,700
936	04	09	796 36 19	244	Прочая закупка товаров, работ и услуг для муниципальных нужд	2 102,900	2 201,700
936	04	12			Другие вопросы в области национальной экономики	680,000	766,000
936	04	12	796 00 00		Ведомственные целевые программы	680,000	766,000

936	04	12	796 36 00		Ведомственная целевая программа «Развитие Кировского района города Перми»	680,000	766,000
936	04	12	796 36 10		Мероприятия по землеустройству и землепользованию на территории Кировского района	626,900	683,500
936	04	12	796 36 10	200	Закупка товаров, работ и услуг для государственных (муниципальных) нужд	626,900	683,500
936	04	12	796 36 10	240	Иные закупки товаров, работ и услуг для государственных (муниципальных) нужд	626,900	683,500
936	04	12	796 36 10	244	Прочая закупка товаров, работ и услуг для муниципальных нужд	626,900	683,500
936	04	12	796 36 11		Мероприятия по развитию потребительского рынка на территории Кировского района	53,100	82,500
936	04	12	796 36 11	200	Закупка товаров, работ и услуг для государственных (муниципальных) нужд	53,100	82,500
936	04	12	796 36 11	240	Иные закупки товаров, работ и услуг для государственных (муниципальных) нужд	53,100	82,500
936	04	12	796 36 11	244	Прочая закупка товаров, работ и услуг для муниципальных нужд	53,100	82,500
936	05				Жилищно-коммунальное хозяйство	28 499,900	29 506,800
936	05	03			Благоустройство	17 380,500	18 196,400
936	05	03	796 00 00		Ведомственные целевые программы	13 127,200	13 743,200
936	05	03	796 36 00		Ведомственная целевая программа «Развитие Кировского района города Перми»	13 127,200	13 743,200
936	05	03	796 36 15		Мероприятия по благоустройству объектов озеленения на территории Кировского района	12 436,300	13 020,900
936	05	03	796 36 15	200	Закупка товаров, работ и услуг для государственных (муниципальных) нужд	12 436,300	13 020,900
936	05	03	796 36 15	240	Иные закупки товаров, работ и услуг для государственных (муниципальных) нужд	12 436,300	13 020,900
936	05	03	796 36 15	244	Прочая закупка товаров, работ и услуг для муниципальных нужд	12 436,300	13 020,900
936	05	03	796 36 18		Мероприятия по благоустройству мест массового отдыха у воды на территории Кировского района	690,900	722,300
936	05	03	796 36 18	200	Закупка товаров, работ и услуг для государственных (муниципальных) нужд	690,900	722,300
936	05	03	796 36 18	240	Иные закупки товаров, работ и услуг для государственных (муниципальных) нужд	690,900	722,300
936	05	03	796 36 18	244	Прочая закупка товаров, работ и услуг для муниципальных нужд	690,900	722,300
936	05	03	797 00 00		Долгосрочные целевые программы	4 253,300	4 453,200
936	05	03	797 06 00		Долгосрочная целевая программа «Организация и обустройство мест массового отдыха жителей города Перми»	4 253,300	4 453,200
936	05	03	797 06 01		Содержание и паспортизация мест массового отдыха	4 253,300	4 453,200
936	05	03	797 06 01	200	Закупка товаров, работ и услуг для государственных (муниципальных) нужд	4 253,300	4 453,200
936	05	03	797 06 01	240	Иные закупки товаров, работ и услуг для государственных (муниципальных) нужд	4 253,300	4 453,200
936	05	03	797 06 01	244	Прочая закупка товаров, работ и услуг для муниципальных нужд	4 253,300	4 453,200
936	05	05			Другие вопросы в области жилищно-коммунального хозяйства	11 119,400	11 310,400
936	05	05	796 00 00		Ведомственные целевые программы	11 119,400	11 310,400

936	05	05	796 36 00		Ведомственная целевая программа «Развитие Кировского района города Перми»	11 119,400	11 310,400
936	05	05	796 36 16		Обеспечение деятельности подведомственных учреждений на территории Кировского района	11 119,400	11 310,400
936	05	05	796 36 16	100	Расходы на выплаты персоналу в целях обеспечения выполнения функций государственными (муниципальными) органами, казенными учреждениями, органами управления государственными внебюджетными фондами	7 042,000	7 042,000
936	05	05	796 36 16	110	Расходы на выплаты персоналу казенных учреждений	7 042,000	7 042,000
936	05	05	796 36 16	111	Фонд оплаты труда и страховые взносы	7 042,000	7 042,000
936	05	05	796 36 16	200	Закупка товаров, работ и услуг для государственных (муниципальных) нужд	4 066,100	4 257,100
936	05	05	796 36 16	240	Иные закупки товаров, работ и услуг для государственных (муниципальных) нужд	4 066,100	4 257,100
936	05	05	796 36 16	244	Прочая закупка товаров, работ и услуг для муниципальных нужд	4 066,100	4 257,100
936	05	05	796 36 16	800	Иные бюджетные ассигнования	11,300	11,300
936	05	05	796 36 16	850	Уплата налогов, сборов и иных платежей	11,300	11,300
936	05	05	796 36 16	851	Уплата налога на имущество организаций и земельного налога	11,300	11,300
936	06				Охрана окружающей среды	165,200	173,000
936	06	03			Охрана объектов растительного и животного мира и среды их обитания	165,200	173,000
936	06	03	796 00 00		Ведомственные целевые программы	165,200	173,000
936	06	03	796 36 00		Ведомственная целевая программа «Развитие Кировского района города Перми»	165,200	173,000
936	06	03	796 36 21		Природоохранные мероприятия на территории Кировского района	165,200	173,000
936	06	03	796 36 21	200	Закупка товаров, работ и услуг для государственных (муниципальных) нужд	165,200	173,000
936	06	03	796 36 21	240	Иные закупки товаров, работ и услуг для государственных (муниципальных) нужд	165,200	173,000
936	06	03	796 36 21	244	Прочая закупка товаров, работ и услуг для муниципальных нужд	165,200	173,000
936	07				Образование	1 863,400	1 904,200
936	07	07			Молодежная политика и оздоровление детей	1 863,400	1 904,200
936	07	07	797 00 00		Долгосрочные целевые программы	1 863,400	1 904,200
936	07	07	797 12 00		Долгосрочная целевая программа «Молодежь города Перми»	1 863,400	1 904,200
936	07	07	797 12 00	200	Закупка товаров, работ и услуг для государственных (муниципальных) нужд	161,100	167,200
936	07	07	797 12 00	240	Иные закупки товаров, работ и услуг для государственных (муниципальных) нужд	161,100	167,200
936	07	07	797 12 00	244	Прочая закупка товаров, работ и услуг для муниципальных нужд	161,100	167,200
936	07	07	797 12 00	600	Предоставление субсидий государственным (муниципальным) бюджетным, автономным учреждениям и иным некоммерческим организациям	1 702,300	1 737,000
936	07	07	797 12 00	630	Субсидии некоммерческим организациям (за исключением государственных (муниципальных)учреждений)	1 702,300	1 737,000
936	08				Культура и кинематография	8 635,400	8 809,100
936	08	01			Культура	8 635,400	8 809,100

936	08	01	796 00 00		Ведомственные целевые программы	8 635,400	8 809,100
936	08	01	796 36 00		Ведомственная целевая программа «Развитие Кировского района города Перми»	8 635,400	8 809,100
936	08	01	796 36 08		Мероприятия в области культуры на территории Кировского района	8 635,400	8 809,100
936	08	01	796 36 08	200	Закупка товаров, работ и услуг для государственных (муниципальных) нужд	3 004,300	3 147,600
936	08	01	796 36 08	240	Иные закупки товаров, работ и услуг для государственных (муниципальных) нужд	3 004,300	3 147,600
936	08	01	796 36 08	244	Прочая закупка товаров, работ и услуг для муниципальных нужд	3 004,300	3 147,600
936	08	01	796 36 08	600	Предоставление субсидий государственным (муниципальным) бюджетным, автономным учреждениям и иным некоммерческим организациям	5 631,100	5 661,500
936	08	01	796 36 08	620	Субсидии автономным учреждениям	5 631,100	5 661,500
936	08	01	796 36 08	621	Субсидии автономным учреждениям на финансовое обеспечение государственного (муниципального) задания на оказание государственных (муниципальных) услуг (выполнение работ)	5 254,900	5 285,300
936	08	01	796 36 08	622	Субсидии автономным учреждениям на иные цели	376,200	376,200
936	11				Физическая культура и спорт	10 520,185	10 685,413
936	11	02			Массовый спорт	10 520,185	10 685,413
936	11	02	796 00 00		Ведомственные целевые программы	7 767,485	7 803,413
936	11	02	796 36 00		Ведомственная целевая программа «Развитие Кировского района города Перми»	7 767,485	7 803,413
936	11	02	796 36 09		Мероприятия в области физической культуры и спорта на территории Кировского района	7 767,485	7 803,413
936	11	02	796 36 09	600	Предоставление субсидий государственным (муниципальным) бюджетным, автономным учреждениям и иным некоммерческим организациям	7 767,485	7 803,413
936	11	02	796 36 09	620	Субсидии автономным учреждениям	7 767,485	7 803,413
936	11	02	796 36 09	621	Субсидии автономным учреждениям на финансовое обеспечение государственного (муниципального) задания на оказание государственных (муниципальных) услуг (выполнение работ)	7 767,485	7 803,413
936	11	02	797 00 00		Долгосрочные целевые программы	2 752,700	2 882,000
936	11	02	797 04 00		Долгосрочная целевая программа «Развитие физической культуры и спорта в городе Перми»	2 752,700	2 882,000
936	11	02	797 04 00	200	Закупка товаров, работ и услуг для государственных (муниципальных) нужд	2 752,700	2 882,000
936	11	02	797 04 00	240	Иные закупки товаров, работ и услуг для государственных (муниципальных) нужд	2 752,700	2 882,000
936	11	02	797 04 00	244	Прочая закупка товаров, работ и услуг для муниципальных нужд	2 752,700	2 882,000
937					Администрация Орджоникидзевского района	300 096,800	304 676,100
937	01				Общегосударственные вопросы	42 331,600	43 210,200
937	01	04			Функционирование Правительства Российской Федерации, высших исполнительных органов государственной власти субъектов Российской Федерации, местных администраций	30 618,400	30 910,100

937	01	04	521 00 00		Межбюджетные трансферты	1 045,000	1 075,000
937	01	04	521 02 00		Субвенции местным бюджетам для финансового обеспечения расходных обязательств муниципальных образований по переданным для осуществления органам местного самоуправления государственным полномочиям	1 045,000	1 075,000
937	01	04	521 02 05		Субвенции на образование комиссий по делам несовершеннолетних и защите их прав и организацию их деятельности	1 045,000	1 075,000
937	01	04	521 02 05	100	Расходы на выплаты персоналу в целях обеспечения выполнения функций государственными (муниципальными) органами, казенными учреждениями, органами управления государственными внебюджетными фондами	876,600	902,550
937	01	04	521 02 05	120	Расходы на выплаты персоналу государственных (муниципальных) органов	876,600	902,550
937	01	04	521 02 05	121	Фонд оплаты труда и страховые взносы	876,600	902,550
937	01	04	521 02 05	200	Закупка товаров, работ и услуг для государственных (муниципальных) нужд	168,400	172,450
937	01	04	521 02 05	240	Иные закупки товаров, работ и услуг для государственных (муниципальных) нужд	168,400	172,450
937	01	04	521 02 05	244	Прочая закупка товаров, работ и услуг для муниципальных нужд	168,400	172,450
937	01	04	796 00 00		Ведомственные целевые программы	29 573,400	29 835,100
937	01	04	796 37 00		Ведомственная целевая программа «Развитие Орджоникидзевского района города Перми»	29 573,400	29 835,100
937	01	04	796 37 01		Руководство и управление в сфере установленных функций органов городского самоуправления города Перми на территории Орджоникидзевского района	29 573,400	29 835,100
937	01	04	796 37 01	100	Расходы на выплаты персоналу в целях обеспечения выполнения функций государственными (муниципальными) органами, казенными учреждениями, органами управления государственными внебюджетными фондами	23 185,200	23 185,200
937	01	04	796 37 01	120	Расходы на выплаты персоналу государственных (муниципальных) органов	23 185,200	23 185,200
937	01	04	796 37 01	121	Фонд оплаты труда и страховые взносы	23 182,200	23 182,200
937	01	04	796 37 01	122	Иные выплаты персоналу, за исключением фонда оплаты труда	3,000	3,000
937	01	04	796 37 01	200	Закупка товаров, работ и услуг для государственных (муниципальных) нужд	5 881,700	6 143,400
937	01	04	796 37 01	240	Иные закупки товаров, работ и услуг для государственных (муниципальных) нужд	5 881,700	6 143,400
937	01	04	796 37 01	244	Прочая закупка товаров, работ и услуг для муниципальных нужд	5 881,700	6 143,400
937	01	04	796 37 01	800	Иные бюджетные ассигнования	506,500	506,500
937	01	04	796 37 01	850	Уплата налогов, сборов и иных платежей	506,500	506,500
937	01	04	796 37 01	851	Уплата налога на имущество организаций и земельного налога	466,500	466,500
937	01	04	796 37 01	852	Уплата прочих налогов, сборов и иных платежей	40,000	40,000
937	01	13			Другие общегосударственные вопросы	11 713,200	12 300,100
937	01	13	001 00 00		Руководство и управление в сфере установленных функций	3 100,000	3 300,000
937	01	13	001 38 00		Государственная регистрация актов гражданского состояния	3 100,000	3 300,000

937	01	13	001 38 00	100	Расходы на выплаты персоналу в целях обеспечения выполнения функций государственными (муниципальными) органами, казенными учреждениями, органами управления государственными внебюджетными фондами	1 707,700	1 707,700
937	01	13	001 38 00	120	Расходы на выплаты персоналу государственных (муниципальных) органов	1 707,700	1 707,700
937	01	13	001 38 00	121	Фонд оплаты труда и страховые взносы	1 707,700	1 707,700
937	01	13	001 38 00	200	Закупка товаров, работ и услуг для государственных (муниципальных) нужд	1 392,300	1 592,300
937	01	13	001 38 00	240	Иные закупки товаров, работ и услуг для государственных (муниципальных) нужд	1 392,300	1 592,300
937	01	13	001 38 00	244	Прочая закупка товаров, работ и услуг для муниципальных нужд	1 392,300	1 592,300
937	01	13	796 00 00		Ведомственные целевые программы	8 613,200	9 000,100
937	01	13	796 37 00		Ведомственная целевая программа «Развитие Орджоникидзевского района города Перми»	8 613,200	9 000,100
937	01	13	796 37 02		Оказание содействия органам территориального общественного самоуправления (ОТОС) на территории Орджоникидзевского района	3 545,200	3 711,800
937	01	13	796 37 02	600	Предоставление субсидий государственным (муниципальным) бюджетным, автономным учреждениям и иным некоммерческим организациям	3 545,200	3 711,800
937	01	13	796 37 02	630	Субсидии некоммерческим организациям (за исключением государственных (муниципальных)учреждений)	3 545,200	3 711,800
937	01	13	796 37 03		Средства на содержание общественных центров на территории Орджоникидзевского района	4 687,600	4 907,900
937	01	13	796 37 03	200	Закупка товаров, работ и услуг для государственных (муниципальных) нужд	4 687,600	4 907,900
937	01	13	796 37 03	240	Иные закупки товаров, работ и услуг для государственных (муниципальных) нужд	4 687,600	4 907,900
937	01	13	796 37 03	244	Прочая закупка товаров, работ и услуг для муниципальных нужд	4 687,600	4 907,900
937	01	13	796 37 04		Оказание содействия советам ветеранов войны, труда ВС и правоохранительных органов на территории Орджоникидзевского района	380,400	380,400
937	01	13	796 37 04	800	Иные бюджетные ассигнования	380,400	380,400
937	01	13	796 37 04	810	Субсидии юридическим лицам (кроме государственных (муниципальных) учреждений) и физическим лицам - производителям товаров, работ, услуг	380,400	380,400
937	03				Национальная безопасность и правоохранительная деятельность	0,000	122,500
937	03	09			Защита населения и территории от чрезвычайных ситуаций природного и техногенного характера, гражданская оборона	0,000	122,500
937	03	09	796 00 00		Ведомственные целевые программы	0,000	122,500
937	03	09	796 37 00		Ведомственная целевая программа «Развитие Орджоникидзевского района города Перми»	0,000	122,500
937	03	09	796 37 05		Подготовка населения и организаций к действиям в чрезвычайной ситуации в мирное и военное время на территории Орджоникидзевского района	0,000	122,500

937	03	09	796 37 05	200	Закупка товаров, работ и услуг для государственных (муниципальных) нужд	0,000	122,500
937	03	09	796 37 05	240	Иные закупки товаров, работ и услуг для государственных (муниципальных) нужд	0,000	122,500
937	03	09	796 37 05	244	Прочая закупка товаров, работ и услуг для муниципальных нужд	0,000	122,500
937	04				Национальная экономика	213 002,300	217 595,900
937	04	09			Дорожное хозяйство (дорожные фонды)	211 063,900	215 876,000
937	04	09	796 00 00		Ведомственные целевые программы	211 063,900	215 876,000
937	04	09	796 37 00		Ведомственная целевая программа «Развитие Орджоникидзевского района города Перми»	207 277,000	215 876,000
937	04	09	796 37 14		Содержание автомобильных дорог и инженерных сооружений на них на территории Орджоникидзевского района	205 095,600	213 592,100
937	04	09	796 37 14	200	Закупка товаров, работ и услуг для государственных (муниципальных) нужд	205 095,600	213 592,100
937	04	09	796 37 14	240	Иные закупки товаров, работ и услуг для государственных (муниципальных) нужд	205 095,600	213 592,100
937	04	09	796 37 14	244	Прочая закупка товаров, работ и услуг для муниципальных нужд	205 095,600	213 592,100
937	04	09	796 37 19		Содержание и ремонт остановочных комплексов на территории Орджоникидзевского района	2 181,400	2 283,900
937	04	09	796 37 19	200	Закупка товаров, работ и услуг для государственных (муниципальных) нужд	2 181,400	2 283,900
937	04	09	796 37 19	240	Иные закупки товаров, работ и услуг для государственных (муниципальных) нужд	2 181,400	2 283,900
937	04	09	796 37 19	244	Прочая закупка товаров, работ и услуг для муниципальных нужд	2 181,400	2 283,900
937	04	09	796 12 00		Ведомственная целевая программа «Обустройство подходов к объектам социальной сферы в 2009-2012 годах»	3 786,900	0,000
937	04	09	796 12 00	200	Закупка товаров, работ и услуг для государственных (муниципальных) нужд	3 786,900	0,000
937	04	09	796 12 00	240	Иные закупки товаров, работ и услуг для государственных (муниципальных) нужд	3 786,900	0,000
937	04	09	796 12 00	244	Прочая закупка товаров, работ и услуг для муниципальных нужд	3 786,900	0,000
937	04	12			Другие вопросы в области национальной экономики	1 938,400	1 719,900
937	04	12	796 00 00		Ведомственные целевые программы	1 938,400	1 719,900
937	04	12	796 37 00		Ведомственная целевая программа «Развитие Орджоникидзевского района города Перми»	1 938,400	1 719,900
937	04	12	796 37 10		Мероприятия по землеустройству и землепользованию на территории Орджоникидзевского района	1 875,000	1 671,400
937	04	12	796 37 10	200	Закупка товаров, работ и услуг для государственных (муниципальных) нужд	1 875,000	1 671,400
937	04	12	796 37 10	240	Иные закупки товаров, работ и услуг для государственных (муниципальных) нужд	1 875,000	1 671,400
937	04	12	796 37 10	244	Прочая закупка товаров, работ и услуг для муниципальных нужд	1 875,000	1 671,400
937	04	12	796 37 11		Мероприятия по развитию потребительского рынка на территории Орджоникидзевского района	63,400	48,500
937	04	12	796 37 11	200	Закупка товаров, работ и услуг для государственных (муниципальных) нужд	63,400	48,500

937	04	12	796 37 11	240	Иные закупки товаров, работ и услуг для государственных (муниципальных) нужд	63,400	48,500
937	04	12	796 37 11	244	Прочая закупка товаров, работ и услуг для муниципальных нужд	63,400	48,500
937	05				Жилищно-коммунальное хозяйство	20 359,100	19 141,400
937	05	03			Благоустройство	9 954,000	8 558,500
937	05	03	796 00 00		Ведомственные целевые программы	6 519,800	4 962,900
937	05	03	796 37 00		Ведомственная целевая программа «Развитие Орджоникидзевского района города Перми»	6 519,800	4 962,900
937	05	03	796 37 15		Мероприятия по благоустройству объектов озеленения на территории Орджоникидзевского района	4 740,200	4 962,900
937	05	03	796 37 15	200	Закупка товаров, работ и услуг для государственных (муниципальных) нужд	4 740,200	4 962,900
937	05	03	796 37 15	240	Иные закупки товаров, работ и услуг для государственных (муниципальных) нужд	4 740,200	4 962,900
937	05	03	796 37 15	244	Прочая закупка товаров, работ и услуг для муниципальных нужд	4 740,200	4 962,900
937	05	03	796 37 18		Мероприятия по благоустройству мест массового отдыха у воды на территории Орджоникидзевского района	1 779,600	0,000
937	05	03	796 37 18	200	Закупка товаров, работ и услуг для государственных (муниципальных) нужд	1 779,600	0,000
937	05	03	796 37 18	240	Иные закупки товаров, работ и услуг для государственных (муниципальных) нужд	1 779,600	0,000
937	05	03	796 37 18	244	Прочая закупка товаров, работ и услуг для муниципальных нужд	1 779,600	0,000
937	05	03	797 00 00		Долгосрочные целевые программы	3 434,200	3 595,600
937	05	03	797 06 00		Долгосрочная целевая программа «Организация и обустройство мест массового отдыха жителей города Перми»	3 434,200	3 595,600
937	05	03	797 06 01		Содержание и паспортизация мест массового отдыха	3 434,200	3 595,600
937	05	03	797 06 01	200	Закупка товаров, работ и услуг для государственных (муниципальных) нужд	3 434,200	3 595,600
937	05	03	797 06 01	240	Иные закупки товаров, работ и услуг для государственных (муниципальных) нужд	3 434,200	3 595,600
937	05	03	797 06 01	244	Прочая закупка товаров, работ и услуг для муниципальных нужд	3 434,200	3 595,600
937	05	05			Другие вопросы в области жилищно-коммунального хозяйства	10 405,100	10 582,900
937	05	05	796 00 00		Ведомственные целевые программы	10 405,100	10 582,900
937	05	05	796 37 00		Ведомственная целевая программа «Развитие Орджоникидзевского района города Перми»	10 405,100	10 582,900
937	05	05	796 37 16		Обеспечение деятельности подведомственных учреждений на территории Орджоникидзевского района	10 405,100	10 582,900
937	05	05	796 37 16	100	Расходы на выплаты персоналу в целях обеспечения выполнения функций государственными (муниципальными) органами, казенными учреждениями, органами управления государственными внебюджетными фондами	6 616,900	6 616,900
937	05	05	796 37 16	110	Расходы на выплаты персоналу казенных учреждений	6 616,900	6 616,900
937	05	05	796 37 16	111	Фонд оплаты труда и страховые взносы	6 616,900	6 616,900
937	05	05	796 37 16	200	Закупка товаров, работ и услуг для государственных (муниципальных) нужд	3 780,500	3 958,300

937	05	05	796 37 16	240	Иные закупки товаров, работ и услуг для государственных (муниципальных) нужд	3 780,500	3 958,300
937	05	05	796 37 16	244	Прочая закупка товаров, работ и услуг для муниципальных нужд	3 780,500	3 958,300
937	05	05	796 37 16	800	Иные бюджетные ассигнования	7,700	7,700
937	05	05	796 37 16	850	Уплата налогов, сборов и иных платежей	7,700	7,700
937	05	05	796 37 16	851	Уплата налога на имущество организаций и земельного налога	7,700	7,700
937	06				Охрана окружающей среды	82,600	0,000
937	06	03			Охрана объектов растительного и животного мира и среды их обитания	82,600	0,000
937	06	03	796 00 00		Ведомственные целевые программы	82,600	0,000
937	06	03	796 37 00		Ведомственная целевая программа «Развитие Орджоникидзевского района города Перми»	82,600	0,000
937	06	03	796 37 21		Природоохранные мероприятия на территории Орджоникидзевского района	82,600	0,000
937	06	03	796 37 21	200	Закупка товаров, работ и услуг для государственных (муниципальных) нужд	82,600	0,000
937	06	03	796 37 21	240	Иные закупки товаров, работ и услуг для государственных (муниципальных) нужд	82,600	0,000
937	06	03	796 37 21	244	Прочая закупка товаров, работ и услуг для муниципальных нужд	82,600	0,000
937	07				Образование	1 849,500	1 890,000
937	07	07			Молодежная политика и оздоровление детей	1 849,500	1 890,000
937	07	07	797 00 00		Долгосрочные целевые программы	1 849,500	1 890,000
937	07	07	797 12 00		Долгосрочная целевая программа «Молодежь города Перми»	1 849,500	1 890,000
937	07	07	797 12 00	200	Закупка товаров, работ и услуг для государственных (муниципальных) нужд	161,100	167,200
937	07	07	797 12 00	240	Иные закупки товаров, работ и услуг для государственных (муниципальных) нужд	161,100	167,200
937	07	07	797 12 00	244	Прочая закупка товаров, работ и услуг для муниципальных нужд	161,100	167,200
937	07	07	797 12 00	600	Предоставление субсидий государственным (муниципальным) бюджетным, автономным учреждениям и иным некоммерческим организациям	1 688,400	1 722,800
937	07	07	797 12 00	630	Субсидии некоммерческим организациям (за исключением государственных (муниципальных)учреждений)	1 688,400	1 722,800
937	08				Культура и кинематография	19 918,600	20 043,000
937	08	01			Культура	19 918,600	20 043,000
937	08	01	796 00 00		Ведомственные целевые программы	19 918,600	20 043,000
937	08	01	796 37 00		Ведомственная целевая программа «Развитие Орджоникидзевского района города Перми»	19 918,600	20 043,000
937	08	01	796 37 08		Мероприятия в области культуры на территории Орджоникидзевского района	19 918,600	20 043,000
937	08	01	796 37 08	200	Закупка товаров, работ и услуг для государственных (муниципальных) нужд	610,400	638,400
937	08	01	796 37 08	240	Иные закупки товаров, работ и услуг для государственных (муниципальных) нужд	610,400	638,400
937	08	01	796 37 08	244	Прочая закупка товаров, работ и услуг для муниципальных нужд	610,400	638,400
937	08	01	796 37 08	600	Предоставление субсидий государственным (муниципальным) бюджетным, автономным учреждениям и иным некоммерческим организациям	19 308,200	19 404,600

937	08	01	796 37 08	610	Субсидии бюджетным учреждениям	7 991,400	8 031,900
937	08	01	796 37 08	611	Субсидии бюджетным учреждениям на финансовое обеспечение государственного (муниципального)задания на оказание государственных (муниципальных) услуг (выполнение работ)	7 207,000	7 247,500
937	08	01	796 37 08	612	Субсидии бюджетным учреждениям на иные цели	784,400	784,400
937	08	01	796 37 08	620	Субсидии автономным учреждениям	11 316,800	11 372,700
937	08	01	796 37 08	621	Субсидии автономным учреждениям на финансовое обеспечение государственного (муниципального) задания на оказание государственных (муниципальных) услуг (выполнение работ)	10 381,600	10 437,500
937	08	01	796 37 08	622	Субсидии автономным учреждениям на иные цели	935,200	935,200
937	11				Физическая культура и спорт	2 553,100	2 673,100
937	11	02			Массовый спорт	2 553,100	2 673,100
937	11	02	797 00 00		Долгосрочные целевые программы	2 553,100	2 673,100
937	11	02	797 04 00		Долгосрочная целевая программа «Развитие физической культуры и спорта в городе Перми»	2 553,100	2 673,100
937	11	02	797 04 00	200	Закупка товаров, работ и услуг для государственных (муниципальных) нужд	2 553,100	2 673,100
937	11	02	797 04 00	240	Иные закупки товаров, работ и услуг для государственных (муниципальных) нужд	2 553,100	2 673,100
937	11	02	797 04 00	244	Прочая закупка товаров, работ и услуг для муниципальных нужд	2 553,100	2 673,100
938					Администрация п. Н. Ляды	64 917,000	60 594,900
938	01				Общегосударственные вопросы	10 942,000	11 090,400
938	01	04			Функционирование Правительства Российской Федерации, высших исполнительных органов государственной власти субъектов Российской Федерации, местных администраций	9 710,000	9 846,500
938	01	04	796 00 00		Ведомственные целевые программы	9 710,000	9 846,500
938	01	04	796 38 00		Ведомственная целевая программа «Развитие поселка Новые Ляды»	9 710,000	9 846,500
938	01	04	796 38 01		Руководство и управление в сфере установленных функций органов городского самоуправления города Перми на территории п.Новые Ляды	9 710,000	9 846,500
938	01	04	796 38 01	100	Расходы на выплаты персоналу в целях обеспечения выполнения функций государственными (муниципальными) органами, казенными учреждениями, органами управления государственными внебюджетными фондами	6 463,500	6 463,500
938	01	04	796 38 01	120	Расходы на выплаты персоналу государственных (муниципальных) органов	6 463,500	6 463,500
938	01	04	796 38 01	121	Фонд оплаты труда и страховые взносы	6 462,800	6 462,800
938	01	04	796 38 01	122	Иные выплаты персоналу, за исключением фонда оплаты труда	0,700	0,700
938	01	04	796 38 01	200	Закупка товаров, работ и услуг для государственных (муниципальных) нужд	3 003,600	3 139,100
938	01	04	796 38 01	240	Иные закупки товаров, работ и услуг для государственных (муниципальных) нужд	3 003,600	3 139,100

938	01	04	796 38 01	244	Прочая закупка товаров, работ и услуг для муниципальных нужд	3 003,600	3 139,100
938	01	04	796 38 01	800	Иные бюджетные ассигнования	242,900	243,900
938	01	04	796 38 01	850	Уплата налогов, сборов и иных платежей	242,900	243,900
938	01	04	796 38 01	851	Уплата налога на имущество организаций и земельного налога	221,900	221,900
938	01	04	796 38 01	852	Уплата прочих налогов, сборов и иных платежей	21,000	22,000
938	01	13			Другие общегосударственные вопросы	1 232,000	1 243,900
938	01	13	001 00 00		Руководство и управление в сфере установленных функций	850,000	850,000
938	01	13	001 38 00		Государственная регистрация актов гражданского состояния	850,000	850,000
938	01	13	001 38 00	100	Расходы на выплаты персоналу в целях обеспечения выполнения функций государственными (муниципальными) органами, казенными учреждениями, органами управления государственными внебюджетными фондами	155,900	155,900
938	01	13	001 38 00	120	Расходы на выплаты персоналу государственных (муниципальных) органов	155,900	155,900
938	01	13	001 38 00	121	Фонд оплаты труда и страховые взносы	155,900	155,900
938	01	13	001 38 00	200	Закупка товаров, работ и услуг для государственных (муниципальных) нужд	694,100	694,100
938	01	13	001 38 00	240	Иные закупки товаров, работ и услуг для государственных (муниципальных) нужд	694,100	694,100
938	01	13	001 38 00	244	Прочая закупка товаров, работ и услуг для муниципальных нужд	694,100	694,100
938	01	13	796 00 00		Ведомственные целевые программы	382,000	393,900
938	01	13	796 38 00		Ведомственная целевая программа «Развитие поселка Новые Ляды»	382,000	393,900
938	01	13	796 38 02		Оказание содействия органам территориального общественного самоуправления (ОТОС) на территории п.Новые Ляды	252,800	264,700
938	01	13	796 38 02	600	Предоставление субсидий государственным (муниципальным) бюджетным, автономным учреждениям и иным некоммерческим организациям	252,800	264,700
938	01	13	796 38 02	630	Субсидии некоммерческим организациям (за исключением государственных (муниципальных)учреждений)	252,800	264,700
938	01	13	796 38 04		Оказание содействия советам ветеранов войны, труда ВС и правоохранительных органов на территории п.Новые Ляды	129,200	129,200
938	01	13	796 38 04	800	Иные бюджетные ассигнования	129,200	129,200
938	01	13	796 38 04	810	Субсидии юридическим лицам (кроме государственных (муниципальных) учреждений) и физическим лицам - производителям товаров, работ, услуг	129,200	129,200
938	04				Национальная экономика	37 757,600	32 772,400
938	04	09			Дорожное хозяйство (дорожные фонды)	37 667,500	32 722,800
938	04	09	796 00 00		Ведомственные целевые программы	37 667,500	32 722,800
938	04	09	796 38 00		Ведомственная целевая программа «Развитие поселка Новые Ляды»	28 474,100	32 722,800
938	04	09	796 38 14		Содержание автомобильных дорог и инженерных сооружений на них на территории п.Новые Ляды	28 400,100	32 645,300

938	04	09	796 38 14	200	Закупка товаров, работ и услуг для государственных (муниципальных) нужд	28 400,100	32 645,300
938	04	09	796 38 14	240	Иные закупки товаров, работ и услуг для государственных (муниципальных) нужд	28 400,100	32 645,300
938	04	09	796 38 14	244	Прочая закупка товаров, работ и услуг для муниципальных нужд	28 400,100	32 645,300
938	04	09	796 38 19		Содержание и ремонт остановочных комплексов на территории п.Новые Ляды	74,000	77,500
938	04	09	796 38 19	200	Закупка товаров, работ и услуг для государственных (муниципальных) нужд	74,000	77,500
938	04	09	796 38 19	240	Иные закупки товаров, работ и услуг для государственных (муниципальных) нужд	74,000	77,500
938	04	09	796 38 19	244	Прочая закупка товаров, работ и услуг для муниципальных нужд	74,000	77,500
938	04	09	796 12 00		Ведомственная целевая программа «Обустройство подходов к объектам социальной сферы в 2009-2012 годах»	9 193,400	0,000
938	04	09	796 12 00	200	Закупка товаров, работ и услуг для государственных (муниципальных) нужд	9 193,400	0,000
938	04	09	796 12 00	240	Иные закупки товаров, работ и услуг для государственных (муниципальных) нужд	9 193,400	0,000
938	04	09	796 12 00	244	Прочая закупка товаров, работ и услуг для муниципальных нужд	9 193,400	0,000
938	04	12			Другие вопросы в области национальной экономики	90,100	49,600
938	04	12	796 00 00		Ведомственные целевые программы	90,100	49,600
938	04	12	796 38 00		Ведомственная целевая программа «Развитие поселка Новые Ляды»	90,100	49,600
938	04	12	796 38 10		Мероприятия по землеустройству и землепользованию на территории п.Новые Ляды	76,600	36,400
938	04	12	796 38 10	200	Закупка товаров, работ и услуг для государственных (муниципальных) нужд	76,600	36,400
938	04	12	796 38 10	240	Иные закупки товаров, работ и услуг для государственных (муниципальных) нужд	76,600	36,400
938	04	12	796 38 10	244	Прочая закупка товаров, работ и услуг для муниципальных нужд	76,600	36,400
938	04	12	796 38 11		Мероприятия по развитию потребительского рынка на территории п.Новые Ляды	13,500	13,200
938	04	12	796 38 11	200	Закупка товаров, работ и услуг для государственных (муниципальных) нужд	13,500	13,200
938	04	12	796 38 11	240	Иные закупки товаров, работ и услуг для государственных (муниципальных) нужд	13,500	13,200
938	04	12	796 38 11	244	Прочая закупка товаров, работ и услуг для муниципальных нужд	13,500	13,200
938	05				Жилищно-коммунальное хозяйство	12 650,500	13 098,300
938	05	03			Благоустройство	6 936,300	7 329,700
938	05	03	796 00 00		Ведомственные целевые программы	6 130,100	6 485,600
938	05	03	796 38 00		Ведомственная целевая программа «Развитие поселка Новые Ляды»	6 130,100	6 485,600
938	05	03	796 38 15		Мероприятия по благоустройству объектов озеленения на территории п.Новые Ляды	5 296,100	5 545,000
938	05	03	796 38 15	200	Закупка товаров, работ и услуг для государственных (муниципальных) нужд	5 296,100	5 545,000
938	05	03	796 38 15	240	Иные закупки товаров, работ и услуг для государственных (муниципальных) нужд	5 296,100	5 545,000
938	05	03	796 38 15	244	Прочая закупка товаров, работ и услуг для муниципальных нужд	5 296,100	5 545,000

938	05	03	796 38 18		Мероприятия по благоустройству мест массового отдыха у воды на территории п.Новые Ляды	834,000	940,600
938	05	03	796 38 18	200	Закупка товаров, работ и услуг для государственных (муниципальных) нужд	834,000	940,600
938	05	03	796 38 18	240	Иные закупки товаров, работ и услуг для государственных (муниципальных) нужд	834,000	940,600
938	05	03	796 38 18	244	Прочая закупка товаров, работ и услуг для муниципальных нужд	834,000	940,600
938	05	03	797 00 00		Долгосрочные целевые программы	806,200	844,100
938	05	03	797 06 00		Долгосрочная целевая программа «Организация и обустройство мест массового отдыха жителей города Перми»	806,200	844,100
938	05	03	797 06 01		Содержание и паспортизация мест массового отдыха	806,200	844,100
938	05	03	797 06 01	200	Закупка товаров, работ и услуг для государственных (муниципальных) нужд	806,200	844,100
938	05	03	797 06 01	240	Иные закупки товаров, работ и услуг для государственных (муниципальных) нужд	806,200	844,100
938	05	03	797 06 01	244	Прочая закупка товаров, работ и услуг для муниципальных нужд	806,200	844,100
938	05	05			Другие вопросы в области жилищно-коммунального хозяйства	5 714,200	5 768,600
938	05	05	796 00 00		Ведомственные целевые программы	5 714,200	5 768,600
938	05	05	796 38 00		Ведомственная целевая программа «Развитие поселка Новые Ляды»	5 714,200	5 768,600
938	05	05	796 38 16		Обеспечение деятельности подведомственных учреждений на территории п.Новые Ляды	5 714,200	5 768,600
938	05	05	796 38 16	100	Расходы на выплаты персоналу в целях обеспечения выполнения функций государственными (муниципальными) органами, казенными учреждениями, органами управления государственными внебюджетными фондами	4 055,400	4 055,400
938	05	05	796 38 16	110	Расходы на выплаты персоналу казенных учреждений	4 055,400	4 055,400
938	05	05	796 38 16	111	Фонд оплаты труда и страховые взносы	4 055,400	4 055,400
938	05	05	796 38 16	200	Закупка товаров, работ и услуг для государственных (муниципальных) нужд	1 538,200	1 610,500
938	05	05	796 38 16	240	Иные закупки товаров, работ и услуг для государственных (муниципальных) нужд	1 538,200	1 610,500
938	05	05	796 38 16	244	Прочая закупка товаров, работ и услуг для муниципальных нужд	1 538,200	1 610,500
938	05	05	796 38 16	800	Иные бюджетные ассигнования	120,600	102,700
938	05	05	796 38 16	850	Уплата налогов, сборов и иных платежей	120,600	102,700
938	05	05	796 38 16	851	Уплата налога на имущество организаций и земельного налога	120,600	102,700
938	07				Образование	253,000	263,900
938	07	07			Молодежная политика и оздоровление детей	253,000	263,900
938	07	07	797 00 00		Долгосрочные целевые программы	253,000	263,900
938	07	07	797 12 00		Долгосрочная целевая программа «Молодежь города Перми»	253,000	263,900
938	07	07	797 12 00	200	Закупка товаров, работ и услуг для государственных (муниципальных) нужд	161,100	167,200
938	07	07	797 12 00	240	Иные закупки товаров, работ и услуг для государственных (муниципальных) нужд	161,100	167,200
938	07	07	797 12 00	244	Прочая закупка товаров, работ и услуг для муниципальных нужд	161,100	167,200

938	07	07	797 12 00	600	Предоставление субсидий государственным (муниципальным) бюджетным, автономным учреждениям и иным некоммерческим организациям	91,900	96,700
938	07	07	797 12 00	630	Субсидии некоммерческим организациям (за исключением государственных (муниципальных)учреждений)	91,900	96,700
938	08				Культура и кинематография	3 091,400	3 136,900
938	08	01			Культура	3 091,400	3 136,900
938	08	01	796 00 00		Ведомственные целевые программы	3 091,400	3 136,900
938	08	01	796 38 00		Ведомственная целевая программа «Развитие поселка Новые Ляды»	3 091,400	3 136,900
938	08	01	796 38 08		Мероприятия в области культуры на территории п.Новые Ляды	3 091,400	3 136,900
938	08	01	796 38 08	200	Закупка товаров, работ и услуг для государственных (муниципальных) нужд	705,600	738,900
938	08	01	796 38 08	240	Иные закупки товаров, работ и услуг для государственных (муниципальных) нужд	705,600	738,900
938	08	01	796 38 08	244	Прочая закупка товаров, работ и услуг для муниципальных нужд	705,600	738,900
938	08	01	796 38 08	600	Предоставление субсидий государственным (муниципальным) бюджетным, автономным учреждениям и иным некоммерческим организациям	2 385,800	2 398,000
938	08	01	796 38 08	610	Субсидии бюджетным учреждениям	2 385,800	2 398,000
938	08	01	796 38 08	611	Субсидии бюджетным учреждениям на финансовое обеспечение государственного (муниципального)задания на оказание государственных (муниципальных) услуг (выполнение работ)	2 171,600	2 183,800
938	08	01	796 38 08	612	Субсидии бюджетным учреждениям на иные цели	214,200	214,200
938	11				Физическая культура и спорт	222,500	233,000
938	11	02			Массовый спорт	222,500	233,000
938	11	02	797 00 00		Долгосрочные целевые программы	222,500	233,000
938	11	02	797 04 00		Долгосрочная целевая программа «Развитие физической культуры и спорта в городе Перми»	222,500	233,000
938	11	02	797 04 00	200	Закупка товаров, работ и услуг для государственных (муниципальных) нужд	222,500	233,000
938	11	02	797 04 00	240	Иные закупки товаров, работ и услуг для государственных (муниципальных) нужд	222,500	233,000
938	11	02	797 04 00	244	Прочая закупка товаров, работ и услуг для муниципальных нужд	222,500	233,000
942					Управление жилищно-коммунального хозяйства администрации города Перми	251 032,800	308 438,600
942	05				Жилищно-коммунальное хозяйство	251 032,800	308 438,600
942	05	01			Жилищное хозяйство	103 264,900	158 036,500
942	05	01	098 00 00		Обеспечение мероприятий по капитальному ремонту многоквартирных домов и переселению граждан из аварийного жилищного фонда	100 000,000	150 000,000
942	05	01	098 02 00		Обеспечение мероприятий по капитальному ремонту многоквартирных домов и переселению граждан из аварийного жилищного фонда за счет средств бюджетов	100 000,000	150 000,000
942	05	01	098 02 01		Обеспечение мероприятий по капитальному ремонту многоквартирных домов	100 000,000	150 000,000

942	05	01	098 02 01	800	Иные бюджетные ассигнования	100 000,000	150 000,000
942	05	01	098 02 01	810	Субсидии юридическим лицам (кроме государственных (муниципальных) учреждений) и физическим лицам - производителям товаров, работ, услуг	100 000,000	150 000,000
942	05	01	797 00 00		Долгосрочные целевые программы	3 264,900	8 036,500
942	05	01	797 07 00		Долгосрочная целевая программа «Планировка территорий и благоустройство центральных улиц города Перми на 2010-2015 годы	0,000	4 771,600
942	05	01	797 07 00	200	Закупка товаров, работ и услуг для государственных (муниципальных) нужд	0,000	4 771,600
942	05	01	797 07 00	240	Иные закупки товаров, работ и услуг для государственных (муниципальных) нужд	0,000	4 771,600
942	05	01	797 07 00	243	Закупка товаров, работ, услуг в целях капитального ремонта государственного (муниципального) имущества	0,000	4 771,600
942	05	01	797 11 00		Долгосрочная целевая программа «Энергосбережение и повышение энергетической эффективности города Перми на период 2011 - 2015 гг.»	3 264,900	3 264,900
942	05	01	797 11 00	200	Закупка товаров, работ и услуг для государственных (муниципальных) нужд	3 264,900	3 264,900
942	05	01	797 11 00	240	Иные закупки товаров, работ и услуг для государственных (муниципальных) нужд	3 264,900	3 264,900
942	05	01	797 11 00	244	Прочая закупка товаров, работ и услуг для муниципальных нужд	3 264,900	3 264,900
942	05	03			Благоустройство	105 826,900	108 197,700
942	05	03	112 00 00		Бюджетные инвестиции в объекты капитального строительства, не включенные в целевые программы	48 930,000	48 661,100
942	05	03	112 02 00		Строительство объектов общегражданского назначения	48 930,000	48 661,100
942	05	03	112 02 07		Строительство кладбища «Восточное», с крематорием	48 930,000	48 661,100
942	05	03	112 02 07	400	Бюджетные инвестиции	48 930,000	48 661,100
942	05	03	112 02 07	410	Бюджетные инвестиции в объекты государственной (муниципальной) собственности государственным (муниципальным) учреждениям	48 930,000	48 661,100
942	05	03	112 02 07	413	Бюджетные инвестиции в объекты государственной (муниципальной) собственности бюджетным учреждениям вне рамок государственного оборонного заказа	48 930,000	48 661,100
942	05	03	600 00 00		Благоустройство	56 896,900	59 536,600
942	05	03	600 04 00		Организация и содержание мест захоронения	56 896,900	59 536,600
942	05	03	600 04 01		Содержание и капитальный ремонт мест погребения	46 753,400	48 950,800
942	05	03	600 04 01	200	Закупка товаров, работ и услуг для государственных (муниципальных) нужд	46 753,400	48 950,800
942	05	03	600 04 01	240	Иные закупки товаров, работ и услуг для государственных (муниципальных) нужд	46 753,400	48 950,800
942	05	03	600 04 01	243	Закупка товаров, работ, услуг в целях капитального ремонта государственного (муниципального) имущества	8 607,600	9 012,100
942	05	03	600 04 01	244	Прочая закупка товаров, работ и услуг для муниципальных нужд	38 145,800	39 938,700

942	05	03	600 04 02		Организация перевозок граждан по территории кладбища «Северное» в выходные, праздничные и дни массового посещения кладбища	546,600	572,200
942	05	03	600 04 02	200	Закупка товаров, работ и услуг для государственных (муниципальных) нужд	546,600	572,200
942	05	03	600 04 02	240	Иные закупки товаров, работ и услуг для государственных (муниципальных) нужд	546,600	572,200
942	05	03	600 04 02	244	Прочая закупка товаров, работ и услуг для муниципальных нужд	546,600	572,200
942	05	03	600 04 03		Организация перевозки (эвакуации) умерших из жилых помещений (при отсутствии супруга, близких родственников, иных родственников либо законного представителя умершего или при невозможности осуществить ими эвакуацию), а также с улиц, мест аварий, из лечебных учреждений и иных мест	8 866,500	9 283,200
942	05	03	600 04 03	200	Закупка товаров, работ и услуг для государственных (муниципальных) нужд	8 866,500	9 283,200
942	05	03	600 04 03	240	Иные закупки товаров, работ и услуг для государственных (муниципальных) нужд	8 866,500	9 283,200
942	05	03	600 04 03	244	Прочая закупка товаров, работ и услуг для муниципальных нужд	8 866,500	9 283,200
942	05	03	600 04 04		Субсидии на возмещение части стоимости услуг, входящих в гарантированный перечень услуг по погребению, и услуг по погребению умерших (погибших), не имеющих супруга, близких родственников, иных родственников либо законного представителя умершего, специализированной службе по вопросам похоронного дела города Перми	730,400	730,400
942	05	03	600 04 04	800	Иные бюджетные ассигнования	730,400	730,400
942	05	03	600 04 04	810	Субсидии юридическим лицам (кроме государственных (муниципальных) учреждений) и физическим лицам - производителям товаров, работ, услуг	730,400	730,400
942	05	05			Другие вопросы в области жилищно-коммунального хозяйства	41 941,000	42 204,400
942	05	05	002 00 00		Руководство и управление в сфере установленных функций органов городского самоуправления города Перми	23 210,200	23 310,200
942	05	05	002 05 00		Функциональные органы администрации города	23 210,200	23 310,200
942	05	05	002 05 00	100	Расходы на выплаты персоналу в целях обеспечения выполнения функций государственными (муниципальными) органами, казенными учреждениями, органами управления государственными внебюджетными фондами	20 758,800	20 759,100
942	05	05	002 05 00	120	Расходы на выплаты персоналу государственных (муниципальных) органов	20 758,800	20 759,100
942	05	05	002 05 00	121	Фонд оплаты труда и страховые взносы	20 752,600	20 752,600
942	05	05	002 05 00	122	Иные выплаты персоналу, за исключением фонда оплаты труда	6,200	6,500
942	05	05	002 05 00	200	Закупка товаров, работ и услуг для государственных (муниципальных) нужд	2 438,400	2 538,100
942	05	05	002 05 00	240	Иные закупки товаров, работ и услуг для государственных (муниципальных) нужд	2 438,400	2 538,100

942	05	05	002 05 00	244	Прочая закупка товаров, работ и услуг для муниципальных нужд	2 438,400	2 538,100
942	05	05	002 05 00	800	Иные бюджетные ассигнования	13,000	13,000
942	05	05	002 05 00	850	Уплата налогов, сборов и иных платежей	13,000	13,000
942	05	05	002 05 00	851	Уплата налога на имущество организаций и земельного налога	7,600	7,600
942	05	05	002 05 00	852	Уплата прочих налогов, сборов и иных платежей	5,400	5,400
942	05	05	350 00 00		Поддержка жилищного хозяйства	18 730,800	18 894,200
942	05	05	350 99 00		Обеспечение деятельности подведомственных учреждений	18 730,800	18 894,200
942	05	05	350 99 00	100	Расходы на выплаты персоналу в целях обеспечения выполнения функций государственными (муниципальными) органами, казенными учреждениями, органами управления государственными внебюджетными фондами	15 143,700	15 144,500
942	05	05	350 99 00	110	Расходы на выплаты персоналу казенных учреждений	15 143,700	15 144,500
942	05	05	350 99 00	111	Фонд оплаты труда и страховые взносы	15 136,400	15 136,400
942	05	05	350 99 00	112	Иные выплаты персоналу, за исключением фонда оплаты труда	7,300	8,100
942	05	05	350 99 00	200	Закупка товаров, работ и услуг для государственных (муниципальных) нужд	3 560,900	3 722,300
942	05	05	350 99 00	240	Иные закупки товаров, работ и услуг для государственных (муниципальных) нужд	3 560,900	3 722,300
942	05	05	350 99 00	244	Прочая закупка товаров, работ и услуг для муниципальных нужд	3 560,900	3 722,300
942	05	05	350 99 00	800	Иные бюджетные ассигнования	26,200	27,400
942	05	05	350 99 00	850	Уплата налогов, сборов и иных платежей	26,200	27,400
942	05	05	350 99 00	851	Уплата налога на имущество организаций и земельного налога	21,600	22,600
942	05	05	350 99 00	852	Уплата прочих налогов, сборов и иных платежей	4,600	4,800
943					Управление развития коммунальной инфраструктуры администрации города Перми	651 000,110	590 090,977
943	05				Жилищно-коммунальное хозяйство	650 339,110	589 429,977
943	05	02			Коммунальное хозяйство	454 110,050	342 719,000
943	05	02	112 00 00		Бюджетные инвестиции в объекты капитального строительства, не включенные в целевые программы	249 341,300	123 121,200
943	05	02	112 02 00		Строительство объектов общегражданского назначения	249 341,300	123 121,200
943	05	02	112 02 05		Расширение и реконструкция (II очередь) канализации в г. Перми	71 061,200	73 996,500
943	05	02	112 02 05	400	Бюджетные инвестиции	71 061,200	73 996,500
943	05	02	112 02 05	410	Бюджетные инвестиции в объекты государственной (муниципальной) собственности государственным (муниципальным) учреждениям	71 061,200	73 996,500
943	05	02	112 02 05	411	Бюджетные инвестиции в объекты государственной (муниципальной) собственности казенным учреждениям вне рамок государственного оборонного заказа	71 061,200	73 996,500
943	05	02	112 02 06		Строительство резервуара для воды емкостью 5000 кубических метров на территории насосной станции «Заречная» г.Перми	43 105,000	0,000
943	05	02	112 02 06	400	Бюджетные инвестиции	43 105,000	0,000

943	05	02	112 02 06	410	Бюджетные инвестиции в объекты государственной (муниципальной) собственности государственным (муниципальным) учреждениям	43 105,000	0,000
943	05	02	112 02 06	411	Бюджетные инвестиции в объекты государственной (муниципальной) собственности казенным учреждениям вне рамок государственного оборонного заказа	43 105,000	0,000
943	05	02	112 02 08		Организация противооползневых мероприятий в районе жилых домов по ул. Ким, 5, ул. Ивановская, 19 и ул.Чехова, 2	346,700	0,000
943	05	02	112 02 08	800	Иные бюджетные ассигнования	346,700	0,000
943	05	02	112 02 08	850	Уплата налогов, сборов и иных платежей	346,700	0,000
943	05	02	112 02 08	851	Уплата налога на имущество организаций и земельного налога	346,700	0,000
943	05	02	112 02 35		Строительство канализации в микрорайоне Кислотные дачи Орджоникидзевского района г.Перми	20 137,500	0,000
943	05	02	112 02 35	400	Бюджетные инвестиции	20 137,500	0,000
943	05	02	112 02 35	410	Бюджетные инвестиции в объекты государственной (муниципальной) собственности государственным (муниципальным) учреждениям	20 137,500	0,000
943	05	02	112 02 35	411	Бюджетные инвестиции в объекты государственной (муниципальной) собственности казенным учреждениям вне рамок государственного оборонного заказа	20 137,500	0,000
943	05	02	112 02 57		Реконструкция системы очистки сточных вод в микрорайоне Крым Кировского района г.Перми	114 690,900	49 124,700
943	05	02	112 02 57	400	Бюджетные инвестиции	114 690,900	49 124,700
943	05	02	112 02 57	410	Бюджетные инвестиции в объекты государственной (муниципальной) собственности государственным (муниципальным) учреждениям	114 690,900	49 124,700
943	05	02	112 02 57	411	Бюджетные инвестиции в объекты государственной (муниципальной) собственности казенным учреждениям вне рамок государственного оборонного заказа	114 690,900	49 124,700
943	05	02	351 00 00		Поддержка коммунального хозяйства	57 032,100	57 032,000
943	05	02	351 05 00		Мероприятия в области коммунального хозяйства	57 032,100	57 032,000
943	05	02	351 05 00	200	Закупка товаров, работ и услуг для государственных (муниципальных) нужд	50 000,000	50 000,000
943	05	02	351 05 00	240	Иные закупки товаров, работ и услуг для государственных (муниципальных) нужд	50 000,000	50 000,000
943	05	02	351 05 00	244	Прочая закупка товаров, работ и услуг для муниципальных нужд	50 000,000	50 000,000
943	05	02	351 05 00	800	Иные бюджетные ассигнования	7 032,100	7 032,000
943	05	02	351 05 00	850	Уплата налогов, сборов и иных платежей	7 032,100	7 032,000
943	05	02	351 05 00	851	Уплата налога на имущество организаций и земельного налога	7 032,100	7 032,000
943	05	02	797 00 00		Долгосрочные целевые программы	147 736,650	162 565,800
943	05	02	797 15 00		Долгосрочная целевая программа «Газификация в микрорайонах индивидуальной застройки города Перми на 2012 - 2017 гг.»	147 736,650	162 565,800

943	05	02	797 15 02		Мероприятия по газификации в микрорайонах индивидуальной застройки города Перми в рамках Долгосрочной целевой программы «Газификация в микрорайонах индивидуальной застройки города Перми на 2012 - 2017 годы»	147 736,650	162 565,800
943	05	02	797 15 02	400	Бюджетные инвестиции	103 897,850	116 967,400
943	05	02	797 15 02	410	Бюджетные инвестиции в объекты государственной (муниципальной) собственности государственным (муниципальным) учреждениям	103 897,850	116 967,400
943	05	02	797 15 02	411	Бюджетные инвестиции в объекты государственной (муниципальной) собственности казенным учреждениям вне рамок государственного оборонного заказа	103 897,850	116 967,400
943	05	02	797 15 02	800	Иные бюджетные ассигнования	43 838,800	45 598,400
943	05	02	797 15 02	810	Субсидии юридическим лицам (кроме государственных (муниципальных) учреждений) и физическим лицам - производителям товаров, работ, услуг	6 400,000	6 400,000
943	05	02	797 15 02	850	Уплата налогов, сборов и иных платежей	37 438,800	39 198,400
943	05	02	797 15 02	851	Уплата налога на имущество организаций и земельного налога	37 438,800	39 198,400
943	05	03			Благоустройство	114 349,260	171 511,577
943	05	03	796 00 00		Ведомственные целевые программы	114 349,260	171 511,577
943	05	03	796 49 00		Ведомственная целевая программа «Преобразование территории набережной реки Кама»	114 349,260	171 511,577
943	05	03	796 49 00	200	Закупка товаров, работ и услуг для государственных (муниципальных) нужд	114 349,260	171 511,577
943	05	03	796 49 00	240	Иные закупки товаров, работ и услуг для государственных (муниципальных) нужд	114 349,260	171 511,577
943	05	03	796 49 00	243	Закупка товаров, работ, услуг в целях капитального ремонта государственного (муниципального) имущества	114 349,260	171 511,577
943	05	05			Другие вопросы в области жилищно-коммунального хозяйства	81 879,800	75 199,400
943	05	05	002 00 00		Руководство и управление в сфере установленных функций органов городского самоуправления города Перми	13 257,300	13 311,500
943	05	05	002 05 00		Функциональные органы администрации города	13 257,300	13 311,500
943	05	05	002 05 00	100	Расходы на выплаты персоналу в целях обеспечения выполнения функций государственными (муниципальными) органами, казенными учреждениями, органами управления государственными внебюджетными фондами	11 825,200	11 824,900
943	05	05	002 05 00	120	Расходы на выплаты персоналу государственных (муниципальных) органов	11 825,200	11 824,900
943	05	05	002 05 00	121	Фонд оплаты труда и страховые взносы	11 817,300	11 817,300
943	05	05	002 05 00	122	Иные выплаты персоналу, за исключением фонда оплаты труда	7,900	7,600
943	05	05	002 05 00	200	Закупка товаров, работ и услуг для государственных (муниципальных) нужд	1 405,100	1 462,900
943	05	05	002 05 00	240	Иные закупки товаров, работ и услуг для государственных (муниципальных) нужд	1 405,100	1 462,900
943	05	05	002 05 00	244	Прочая закупка товаров, работ и услуг для муниципальных нужд	1 405,100	1 462,900

943	05	05	002 05 00	800	Иные бюджетные ассигнования	27,000	23,700
943	05	05	002 05 00	850	Уплата налогов, сборов и иных платежей	27,000	23,700
943	05	05	002 05 00	851	Уплата налога на имущество организаций и земельного налога	19,000	15,200
943	05	05	002 05 00	852	Уплата прочих налогов, сборов и иных платежей	8,000	8,500
943	05	05	351 00 00		Поддержка коммунального хозяйства	68 622,500	61 887,900
943	05	05	351 99 00		Обеспечение деятельности подведомственных учреждений	68 622,500	61 887,900
943	05	05	351 99 00	100	Расходы на выплаты персоналу в целях обеспечения выполнения функций государственными (муниципальными) органами, казенными учреждениями, органами управления государственными внебюджетными фондами	40 820,400	40 819,700
943	05	05	351 99 00	110	Расходы на выплаты персоналу казенных учреждений	40 820,400	40 819,700
943	05	05	351 99 00	111	Фонд оплаты труда и страховые взносы	40 806,900	40 806,900
943	05	05	351 99 00	112	Иные выплаты персоналу, за исключением фонда оплаты труда	13,500	12,800
943	05	05	351 99 00	200	Закупка товаров, работ и услуг для государственных (муниципальных) нужд	19 384,000	20 295,200
943	05	05	351 99 00	240	Иные закупки товаров, работ и услуг для государственных (муниципальных) нужд	19 384,000	20 295,200
943	05	05	351 99 00	244	Прочая закупка товаров, работ и услуг для муниципальных нужд	19 384,000	20 295,200
943	05	05	351 99 00	800	Иные бюджетные ассигнования	8 418,100	773,000
943	05	05	351 99 00	850	Уплата налогов, сборов и иных платежей	8 418,100	773,000
943	05	05	351 99 00	851	Уплата налога на имущество организаций и земельного налога	7 828,200	356,800
943	05	05	351 99 00	852	Уплата прочих налогов, сборов и иных платежей	589,900	416,200
943	11				Физическая культура и спорт	661,000	661,000
943	11	02			Массовый спорт	661,000	661,000
943	11	02	797 00 00		Долгосрочные целевые программы	661,000	661,000
943	11	02	797 04 00		Долгосрочная целевая программа «Развитие физической культуры и спорта в городе Перми»	661,000	661,000
943	11	02	797 04 03		Строительство ФОКа в Мотовилихинском районе в рамках долгосрочной целевой программы «Развитие физической культуры и спорта в городе Перми»	661,000	661,000
943	11	02	797 04 03	800	Иные бюджетные ассигнования	661,000	661,000
943	11	02	797 04 03	850	Уплата налогов, сборов и иных платежей	661,000	661,000
943	11	02	797 04 03	851	Уплата налога на имущество организаций и земельного налога	661,000	661,000
944					Управление внешнего благоустройства администрации города Перми	917 545,400	942 791,900
944	04				Национальная экономика	474 058,400	656 590,300
944	04	09			Дорожное хозяйство (дорожные фонды)	474 058,400	656 590,300
944	04	09	112 00 00		Бюджетные инвестиции в объекты капитального строительства, не включенные в целевые программы	89 681,600	225 040,595
944	04	09	112 02 00		Строительство объектов общегражданского назначения	89 681,600	225 040,595
944	04	09	112 02 91		Реконструкция ул.Героев Хасана от ПНИТИ до ул.Хлебозаводской (первый этап)	89 681,600	225 040,595
944	04	09	112 02 91	400	Бюджетные инвестиции	89 681,600	225 040,595

944	04	09	112 02 91	410	Бюджетные инвестиции в объекты государственной (муниципальной) собственности государственным (муниципальным) учреждениям	89 681,600	225 040,595
944	04	09	112 02 91	411	Бюджетные инвестиции в объекты государственной (муниципальной) собственности казенным учреждениям вне рамок государственного оборонного заказа	89 681,600	225 040,595
944	04	09	315 00 00		Дорожное хозяйство	234 267,100	252 822,500
944	04	09	315 11 00		Проектирование и строительство (реконструкция) автомобильных дорог общего пользования местного значения административного центра Пермского края	234 267,100	252 822,500
944	04	09	315 11 00	400	Бюджетные инвестиции	234 267,100	252 822,500
944	04	09	315 11 00	410	Бюджетные инвестиции в объекты государственной (муниципальной) собственности государственным (муниципальным) учреждениям	234 267,100	252 822,500
944	04	09	315 11 00	411	Бюджетные инвестиции в объекты государственной (муниципальной) собственности казенным учреждениям вне рамок государственного оборонного заказа	234 267,100	252 822,500
944	04	09	600 00 00		Благоустройство	99 109,700	103 767,800
944	04	09	600 02 00		Содержание автомобильных дорог и инженерных сооружений на них в границах городских округов и поселений в рамках благоустройства	99 109,700	103 767,800
944	04	09	600 02 02		Содержание, текущий и капитальный ремонт автомобильных дорог и инженерных сооружений на них, без учета средств регионального проекта «Муниципальные дороги»	99 109,700	103 767,800
944	04	09	600 02 02	200	Закупка товаров, работ и услуг для государственных (муниципальных) нужд	99 109,700	103 767,800
944	04	09	600 02 02	240	Иные закупки товаров, работ и услуг для государственных (муниципальных) нужд	99 109,700	103 767,800
944	04	09	600 02 02	244	Прочая закупка товаров, работ и услуг для муниципальных нужд	99 109,700	103 767,800
944	04	09	796 00 00		Ведомственные целевые программы	51 000,000	74 959,405
944	04	09	796 05 00		Ведомственная целевая программа «Восстановление автомобильных дорог общего пользования местного значения города Перми»	51 000,000	74 959,405
944	04	09	796 05 01		Капитальный ремонт автомобильных дорог общего пользования местного значения города Перми и инженерных сооружений на них	51 000,000	74 959,405
944	04	09	796 05 01	200	Закупка товаров, работ и услуг для государственных (муниципальных) нужд	51 000,000	74 959,405
944	04	09	796 05 01	240	Иные закупки товаров, работ и услуг для государственных (муниципальных) нужд	51 000,000	74 959,405
944	04	09	796 05 01	243	Закупка товаров, работ, услуг в целях капитального ремонта государственного (муниципального) имущества	51 000,000	74 959,405
944	05				Жилищно-коммунальное хозяйство	443 487,000	286 201,600
944	05	03			Благоустройство	381 425,700	223 559,100
944	05	03	600 00 00		Благоустройство	168 014,700	181 449,200
944	05	03	600 01 00		Уличное освещение	157 784,100	170 737,800
944	05	03	600 01 00	800	Иные бюджетные ассигнования	157 784,100	170 737,800

944	05	03	600 01 00	810	Субсидии юридическим лицам (кроме государственных (муниципальных) учреждений) и физическим лицам - производителям товаров, работ, услуг	157 784,100	170 737,800
944	05	03	600 03 00		Озеленение	10 230,600	10 711,400
944	05	03	600 03 00	200	Закупка товаров, работ и услуг для государственных (муниципальных) нужд	10 230,600	10 711,400
944	05	03	600 03 00	240	Иные закупки товаров, работ и услуг для государственных (муниципальных) нужд	10 230,600	10 711,400
944	05	03	600 03 00	243	Закупка товаров, работ, услуг в целях капитального ремонта государственного (муниципального) имущества	10 230,600	10 711,400
944	05	03	796 00 00		Ведомственные целевые программы	213 411,000	0,000
944	05	03	796 07 00		Ведомственная целевая программа «Светлый город»	153 880,000	0,000
944	05	03	796 07 00	200	Закупка товаров, работ и услуг для государственных (муниципальных) нужд	100 000,000	0,000
944	05	03	796 07 00	240	Иные закупки товаров, работ и услуг для государственных (муниципальных) нужд	100 000,000	0,000
944	05	03	796 07 00	243	Закупка товаров, работ, услуг в целях капитального ремонта государственного (муниципального) имущества	100 000,000	0,000
944	05	03	796 07 00	400	Бюджетные инвестиции	53 880,000	0,000
944	05	03	796 07 00	410	Бюджетные инвестиции в объекты государственной (муниципальной) собственности государственным (муниципальным) учреждениям	53 880,000	0,000
944	05	03	796 07 00	411	Бюджетные инвестиции в объекты государственной (муниципальной) собственности казенным учреждениям вне рамок государственного оборонного заказа	53 880,000	0,000
944	05	03	796 12 00		Ведомственная целевая программа «Обустройство подходов к объектам социальной сферы в 2009-2012 годах»	59 531,000	0,000
944	05	03	796 12 00	200	Закупка товаров, работ и услуг для государственных (муниципальных) нужд	59 531,000	0,000
944	05	03	796 12 00	240	Иные закупки товаров, работ и услуг для государственных (муниципальных) нужд	59 531,000	0,000
944	05	03	796 12 00	243	Закупка товаров, работ, услуг в целях капитального ремонта государственного (муниципального) имущества	31 276,000	0,000
944	05	03	796 12 00	244	Прочая закупка товаров, работ и услуг для муниципальных нужд	28 255,000	0,000
944	05	03	797 00 00		Долгосрочные целевые программы	0,000	42 109,900
944	05	03	797 07 00		Долгосрочная целевая программа «Планировка территорий и благоустройство центральных улиц города Перми на 2010-2015 годы	0,000	42 109,900
944	05	03	797 07 00	200	Закупка товаров, работ и услуг для государственных (муниципальных) нужд	0,000	42 109,900
944	05	03	797 07 00	240	Иные закупки товаров, работ и услуг для государственных (муниципальных) нужд	0,000	42 109,900
944	05	03	797 07 00	243	Закупка товаров, работ, услуг в целях капитального ремонта государственного (муниципального) имущества	0,000	42 109,900
944	05	05			Другие вопросы в области жилищно-коммунального хозяйства	62 061,300	62 642,500

944	05	05	002 00 00		Руководство и управление в сфере установленных функций органов городского самоуправления города Перми	12 800,900	12 856,900
944	05	05	002 05 00		Функциональные органы администрации города	12 800,900	12 856,900
944	05	05	002 05 00	100	Расходы на выплаты персоналу в целях обеспечения выполнения функций государственными (муниципальными) органами, казенными учреждениями, органами управления государственными внебюджетными фондами	11 436,900	11 436,900
944	05	05	002 05 00	120	Расходы на выплаты персоналу государственных (муниципальных) органов	11 436,900	11 436,900
944	05	05	002 05 00	121	Фонд оплаты труда и страховые взносы	11 418,900	11 418,900
944	05	05	002 05 00	122	Иные выплаты персоналу, за исключением фонда оплаты труда	18,000	18,000
944	05	05	002 05 00	200	Закупка товаров, работ и услуг для государственных (муниципальных) нужд	1 348,000	1 403,200
944	05	05	002 05 00	240	Иные закупки товаров, работ и услуг для государственных (муниципальных) нужд	1 348,000	1 403,200
944	05	05	002 05 00	244	Прочая закупка товаров, работ и услуг для муниципальных нужд	1 348,000	1 403,200
944	05	05	002 05 00	800	Иные бюджетные ассигнования	16,000	16,800
944	05	05	002 05 00	850	Уплата налогов, сборов и иных платежей	16,000	16,800
944	05	05	002 05 00	851	Уплата налога на имущество организаций и земельного налога	10,000	10,000
944	05	05	002 05 00	852	Уплата прочих налогов, сборов и иных платежей	6,000	6,800
944	05	05	600 00 00		Благоустройство	49 260,400	49 785,600
944	05	05	600 99 00		Обеспечение деятельности подведомственных учреждений	49 260,400	49 785,600
944	05	05	600 99 00	100	Расходы на выплаты персоналу в целях обеспечения выполнения функций государственными (муниципальными) органами, казенными учреждениями, органами управления государственными внебюджетными фондами	18 997,600	18 997,600
944	05	05	600 99 00	110	Расходы на выплаты персоналу казенных учреждений	18 997,600	18 997,600
944	05	05	600 99 00	111	Фонд оплаты труда и страховые взносы	18 985,000	18 985,000
944	05	05	600 99 00	112	Иные выплаты персоналу, за исключением фонда оплаты труда	12,600	12,600
944	05	05	600 99 00	200	Закупка товаров, работ и услуг для государственных (муниципальных) нужд	11 215,700	11 740,900
944	05	05	600 99 00	240	Иные закупки товаров, работ и услуг для государственных (муниципальных) нужд	11 215,700	11 740,900
944	05	05	600 99 00	244	Прочая закупка товаров, работ и услуг для муниципальных нужд	11 215,700	11 740,900
944	05	05	600 99 00	800	Иные бюджетные ассигнования	19 047,100	19 047,100
944	05	05	600 99 00	850	Уплата налогов, сборов и иных платежей	19 047,100	19 047,100
944	05	05	600 99 00	851	Уплата налога на имущество организаций и земельного налога	19 047,100	19 047,100
945					Департамент дорог и транспорта администрации города Перми	983 850,500	1 015 421,800
945	04				Национальная экономика	983 327,900	1 015 421,800
945	04	08			Транспорт	885 194,500	915 828,600
945	04	08	002 00 00		Руководство и управление в сфере установленных функций органов городского самоуправления города Перми	13 968,100	14 053,000

945	04	08	002 05 00		Функциональные органы администрации города	13 968,100	14 053,000
945	04	08	002 05 00	100	Расходы на выплаты персоналу в целях обеспечения выполнения функций государственными (муниципальными) органами, казенными учреждениями, органами управления государственными внебюджетными фондами	11 909,300	11 909,300
945	04	08	002 05 00	120	Расходы на выплаты персоналу государственных (муниципальных) органов	11 909,300	11 909,300
945	04	08	002 05 00	121	Фонд оплаты труда и страховые взносы	11 900,800	11 900,800
945	04	08	002 05 00	122	Иные выплаты персоналу, за исключением фонда оплаты труда	8,500	8,500
945	04	08	002 05 00	200	Закупка товаров, работ и услуг для государственных (муниципальных) нужд	1 949,800	2 034,700
945	04	08	002 05 00	240	Иные закупки товаров, работ и услуг для государственных (муниципальных) нужд	1 949,800	2 034,700
945	04	08	002 05 00	242	Закупка товаров, работ, услуг в сфере информационно-коммуникационных технологий	673,200	681,400
945	04	08	002 05 00	244	Прочая закупка товаров, работ и услуг для муниципальных нужд	1 276,600	1 353,300
945	04	08	002 05 00	800	Иные бюджетные ассигнования	109,000	109,000
945	04	08	002 05 00	850	Уплата налогов, сборов и иных платежей	109,000	109,000
945	04	08	002 05 00	851	Уплата налога на имущество организаций и земельного налога	103,000	103,000
945	04	08	002 05 00	852	Уплата прочих налогов, сборов и иных платежей	6,000	6,000
945	04	08	303 00 00		Автомобильный транспорт	314 483,800	314 549,000
945	04	08	303 02 00		Отдельные мероприятия в области автомобильного транспорта	314 483,800	314 549,000
945	04	08	303 02 01		Организация работы по автомобильному транспортному обеспечению населения в границах города Перми	311 117,500	311 117,500
945	04	08	303 02 01	800	Иные бюджетные ассигнования	311 117,500	311 117,500
945	04	08	303 02 01	810	Субсидии юридическим лицам (кроме государственных (муниципальных) учреждений) и физическим лицам - производителям товаров, работ, услуг	311 117,500	311 117,500
945	04	08	303 02 06		Прочие расходы	1 388,400	1 453,600
945	04	08	303 02 06	200	Закупка товаров, работ и услуг для государственных (муниципальных) нужд	1 388,400	1 453,600
945	04	08	303 02 06	240	Иные закупки товаров, работ и услуг для государственных (муниципальных) нужд	1 388,400	1 453,600
945	04	08	303 02 06	242	Закупка товаров, работ, услуг в сфере информационно-коммуникационных технологий	1 388,400	1 453,600
945	04	08	303 02 07		Организация работы по автомобильному транспортному обеспечению населения по межмуниципальным автобусным маршрутам пригородного сообщения	1 977,900	1 977,900
945	04	08	303 02 07	800	Иные бюджетные ассигнования	1 977,900	1 977,900
945	04	08	303 02 07	810	Субсидии юридическим лицам (кроме государственных (муниципальных) учреждений) и физическим лицам - производителям товаров, работ, услуг	1 977,900	1 977,900
945	04	08	317 00 00		Другие виды транспорта	437 796,400	437 796,400
945	04	08	317 02 00		Отдельные мероприятия по другим видам транспорта	437 796,400	437 796,400

945	04	08	317 02 01		Организация перевозок пассажиров городским электрическим транспортом	360 479,000	360 479,000
945	04	08	317 02 01	500	Межбюджетные трансферты	360 479,000	360 479,000
945	04	08	317 02 01	520	Субсидии	360 479,000	360 479,000
945	04	08	317 02 01	521	Субсидии, за исключением субсидий на софинансирование объектов капитального строительства государственной (муниципальной) собственности	360 479,000	360 479,000
945	04	08	317 02 02		Капитальный ремонт покрытия трамвайных путей	77 317,400	77 317,400
945	04	08	317 02 02	800	Иные бюджетные ассигнования	77 317,400	77 317,400
945	04	08	317 02 02	810	Субсидии юридическим лицам (кроме государственных (муниципальных) учреждений) и физическим лицам - производителям товаров, работ, услуг	77 317,400	77 317,400
945	04	08	521 00 00		Межбюджетные трансферты	29,900	30,800
945	04	08	521 02 00		Субвенции местным бюджетам для финансового обеспечения расходных обязательств муниципальных образований по переданным для осуществления органам местного самоуправления государственным полномочиям	29,900	30,800
945	04	08	521 02 15		Субвенции на передачу полномочий по регулированию тарифов на перевозки пассажиров и багажа автомобильным и городским транспортом на поселенческих, районных и межмуниципальных маршрутах городского, пригородного и междугороднего сообщения	29,900	30,800
945	04	08	521 02 15	100	Расходы на выплаты персоналу в целях обеспечения выполнения функций государственными (муниципальными) органами, казенными учреждениями, органами управления государственными внебюджетными фондами	29,900	30,800
945	04	08	521 02 15	120	Расходы на выплаты персоналу государственных (муниципальных) органов	29,900	30,800
945	04	08	521 02 15	121	Фонд оплаты труда и страховые взносы	23,100	23,800
945	04	08	521 02 15	122	Иные выплаты персоналу, за исключением фонда оплаты труда	6,800	7,000
945	04	08	796 00 00		Ведомственные целевые программы	118 916,300	149 399,400
945	04	08	796 42 00		Ведомственная целевая программа «Пермский трамвай»	118 916,300	149 399,400
945	04	08	796 42 00	200	Закупка товаров, работ и услуг для государственных (муниципальных) нужд	840,000	700,000
945	04	08	796 42 00	240	Иные закупки товаров, работ и услуг для государственных (муниципальных) нужд	840,000	700,000
945	04	08	796 42 00	244	Прочая закупка товаров, работ и услуг для муниципальных нужд	840,000	700,000
945	04	08	796 42 00	800	Иные бюджетные ассигнования	118 076,300	148 699,400
945	04	08	796 42 00	810	Субсидии юридическим лицам (кроме государственных (муниципальных) учреждений) и физическим лицам - производителям товаров, работ, услуг	118 076,300	148 699,400
945	04	09			Дорожное хозяйство (дорожные фонды)	98 133,400	99 593,200
945	04	09	315 00 00		Дорожное хозяйство	20 367,600	20 545,700
945	04	09	315 99 00		Обеспечение деятельности подведомственных учреждений	20 367,600	20 545,700

945	04	09	315 99 00	100	Расходы на выплаты персоналу в целях обеспечения выполнения функций государственными (муниципальными) органами, казенными учреждениями, органами управления государственными внебюджетными фондами	13 678,300	13 678,300
945	04	09	315 99 00	120	Расходы на выплаты персоналу государственных (муниципальных) органов	13 678,300	13 678,300
945	04	09	315 99 00	121	Фонд оплаты труда и страховые взносы	13 678,300	13 678,300
945	04	09	315 99 00	200	Закупка товаров, работ и услуг для государственных (муниципальных) нужд	3 789,200	3 967,200
945	04	09	315 99 00	240	Иные закупки товаров, работ и услуг для государственных (муниципальных) нужд	3 789,200	3 967,200
945	04	09	315 99 00	242	Закупка товаров, работ, услуг в сфере информационно-коммуникационных технологий	1 738,300	1 820,000
945	04	09	315 99 00	244	Прочая закупка товаров, работ и услуг для муниципальных нужд	2 050,900	2 147,200
945	04	09	315 99 00	800	Иные бюджетные ассигнования	2 900,100	2 900,200
945	04	09	315 99 00	850	Уплата налогов, сборов и иных платежей	2 900,100	2 900,200
945	04	09	315 99 00	851	Уплата налога на имущество организаций и земельного налога	2 900,100	2 900,200
945	04	09	600 00 00		Благоустройство	27 269,100	28 550,800
945	04	09	600 02 00		Содержание автомобильных дорог и инженерных сооружений на них в границах городских округов и поселений в рамках благоустройства	27 269,100	28 550,800
945	04	09	600 02 02		Содержание, текущий и капитальный ремонт автомобильных дорог и инженерных сооружений на них, без учета средств регионального проекта «Муниципальные дороги»	25 731,800	26 941,200
945	04	09	600 02 02	200	Закупка товаров, работ и услуг для государственных (муниципальных) нужд	25 731,800	26 941,200
945	04	09	600 02 02	240	Иные закупки товаров, работ и услуг для государственных (муниципальных) нужд	25 731,800	26 941,200
945	04	09	600 02 02	244	Прочая закупка товаров, работ и услуг для муниципальных нужд	25 731,800	26 941,200
945	04	09	600 02 04		Содержание и ремонт остановочных пунктов	1 537,300	1 609,600
945	04	09	600 02 04	200	Закупка товаров, работ и услуг для государственных (муниципальных) нужд	1 537,300	1 609,600
945	04	09	600 02 04	240	Иные закупки товаров, работ и услуг для государственных (муниципальных) нужд	1 537,300	1 609,600
945	04	09	600 02 04	244	Прочая закупка товаров, работ и услуг для муниципальных нужд	1 537,300	1 609,600
945	04	09	796 00 00		Ведомственные целевые программы	50 496,700	50 496,700
945	04	09	796 06 00		Ведомственная целевая программа «Организация дорожного движения в городе Перми»	50 496,700	50 496,700
945	04	09	796 06 02		Ведомственная целевая программа «Организация дорожного движения в городе Перми», за исключением мероприятий по закупке автотранспортных средств на условиях софинансирования с федеральным бюджетом	50 496,700	50 496,700
945	04	09	796 06 02	200	Закупка товаров, работ и услуг для государственных (муниципальных) нужд	50 496,700	50 496,700
945	04	09	796 06 02	240	Иные закупки товаров, работ и услуг для государственных (муниципальных) нужд	50 496,700	50 496,700
945	04	09	796 06 02	244	Прочая закупка товаров, работ и услуг для муниципальных нужд	50 496,700	50 496,700
945	05				Жилищно-коммунальное хозяйство	522,600	0,000

945	05	03			Благоустройство	522,600	0,000
945	05	03	796 00 00		Ведомственные целевые программы	522,600	0,000
945	05	03	796 06 00		Ведомственная целевая программа « Организация дорожного движения в городе Перми»	522,600	0,000
945	05	03	796 06 02		Ведомственная целевая программа «Организация дорожного движения в городе Перми», за исключением мероприятий по закупке автотранспортных средств на условиях софинансирования с федеральным бюджетом	522,600	0,000
945	05	03	796 06 02	200	Закупка товаров, работ и услуг для государственных (муниципальных) нужд	522,600	0,000
945	05	03	796 06 02	240	Иные закупки товаров, работ и услуг для государственных (муниципальных) нужд	522,600	0,000
945	05	03	796 06 02	244	Прочая закупка товаров, работ и услуг для муниципальных нужд	522,600	0,000
951					Департамент промышленной политики, инвестиций и предпринимательства администрации города Перми	18 028,900	18 313,800
951	01				Общегосударственные вопросы	10 584,300	10 628,500
951	01	13			Другие общегосударственные вопросы	10 584,300	10 628,500
951	01	13	002 00 00		Руководство и управление в сфере установленных функций органов городского самоуправления города Перми	10 584,300	10 628,500
951	01	13	002 05 00		Функциональные органы администрации города	10 584,300	10 628,500
951	01	13	002 05 00	100	Расходы на выплаты персоналу в целях обеспечения выполнения функций государственными (муниципальными) органами, казенными учреждениями, органами управления государственными внебюджетными фондами	9 442,500	9 442,500
951	01	13	002 05 00	120	Расходы на выплаты персоналу государственных (муниципальных) органов	9 442,500	9 442,500
951	01	13	002 05 00	121	Фонд оплаты труда и страховые взносы	9 442,500	9 442,500
951	01	13	002 05 00	200	Закупка товаров, работ и услуг для государственных (муниципальных) нужд	1 126,000	1 170,200
951	01	13	002 05 00	240	Иные закупки товаров, работ и услуг для государственных (муниципальных) нужд	1 126,000	1 170,200
951	01	13	002 05 00	244	Прочая закупка товаров, работ и услуг для муниципальных нужд	1 126,000	1 170,200
951	01	13	002 05 00	800	Иные бюджетные ассигнования	15,800	15,800
951	01	13	002 05 00	850	Уплата налогов, сборов и иных платежей	15,800	15,800
951	01	13	002 05 00	851	Уплата налога на имущество организаций и земельного налога	15,800	15,800
951	04				Национальная экономика	7 444,600	7 685,300
951	04	12			Другие вопросы в области национальной экономики	7 444,600	7 685,300
951	04	12	340 00 00		Реализация функций городского самоуправления в области национальной экономики	3 253,400	3 354,600
951	04	12	340 01 00		Мероприятия в области экономической политики	3 253,400	3 354,600
951	04	12	340 01 00	100	Расходы на выплаты персоналу в целях обеспечения выполнения функций государственными (муниципальными) органами, казенными учреждениями, органами управления государственными внебюджетными фондами	21,000	21,000
951	04	12	340 01 00	120	Расходы на выплаты персоналу государственных (муниципальных) органов	21,000	21,000

951	04	12	340 01 00	122	Иные выплаты персоналу, за исключением фонда оплаты труда	21,000	21,000
951	04	12	340 01 00	200	Закупка товаров, работ и услуг для государственных (муниципальных) нужд	3 232,400	3 333,600
951	04	12	340 01 00	240	Иные закупки товаров, работ и услуг для государственных (муниципальных) нужд	3 232,400	3 333,600
951	04	12	340 01 00	242	Закупка товаров, работ, услуг в сфере информационно-коммуникационных технологий	12,000	12,000
951	04	12	340 01 00	244	Прочая закупка товаров, работ и услуг для муниципальных нужд	3 220,400	3 321,600
951	04	12	345 00 00		Малое и среднее предпринимательство	120,000	120,000
951	04	12	345 03 00		Мероприятия в области поддержки малого и среднего предпринимательства	120,000	120,000
951	04	12	345 03 00	200	Закупка товаров, работ и услуг для государственных (муниципальных) нужд	120,000	120,000
951	04	12	345 03 00	240	Иные закупки товаров, работ и услуг для государственных (муниципальных) нужд	120,000	120,000
951	04	12	345 03 00	244	Прочая закупка товаров, работ и услуг для муниципальных нужд	120,000	120,000
951	04	12	796 00 00		Ведомственные целевые программы	4 071,200	4 210,700
951	04	12	796 11 00		Ведомственная целевая программа «Развитие малого и среднего предпринимательства в городе Перми на 2009 - 2014 годы»	4 071,200	4 210,700
951	04	12	796 11 00	200	Закупка товаров, работ и услуг для государственных (муниципальных) нужд	1 097,100	1 097,100
951	04	12	796 11 00	240	Иные закупки товаров, работ и услуг для государственных (муниципальных) нужд	1 097,100	1 097,100
951	04	12	796 11 00	244	Прочая закупка товаров, работ и услуг для муниципальных нужд	1 097,100	1 097,100
951	04	12	796 11 00	600	Предоставление субсидий государственным (муниципальным) бюджетным, автономным учреждениям и иным некоммерческим организациям	2 974,100	3 113,600
951	04	12	796 11 00	610	Субсидии бюджетным учреждениям	2 974,100	3 113,600
951	04	12	796 11 00	611	Субсидии бюджетным учреждениям на финансовое обеспечение государственного (муниципального)задания на оказание государственных (муниципальных) услуг (выполнение работ)	2 974,100	3 113,600
955					Комитет социальной защиты населения администрации города Перми	1 253 366,600	1 291 667,100
955	07				Образование	117 770,600	118 123,500
955	07	07			Молодежная политика и оздоровление детей	117 770,600	118 123,500
955	07	07	521 00 00		Межбюджетные трансферты	94 234,000	94 234,000
955	07	07	521 02 00		Субвенции местным бюджетам для финансового обеспечения расходных обязательств муниципальных образований по переданным для осуществления органам местного самоуправления государственным полномочиям	94 234,000	94 234,000
955	07	07	521 02 26		Субвенции на организацию оздоровления и отдыха детей	94 234,000	94 234,000
955	07	07	521 02 26	500	Межбюджетные трансферты	94 234,000	94 234,000
955	07	07	521 02 26	530	Субвенции	94 234,000	94 234,000
955	07	07	797 00 00		Долгосрочные целевые программы	23 536,600	23 889,500
955	07	07	797 09 00		Долгосрочная целевая программа «Организация оздоровления, отдыха и занятости детей города Перми»	23 536,600	23 889,500

955	07	07	797 09 00	200	Закупка товаров, работ и услуг для государственных (муниципальных) нужд	1 149,600	1 149,600
955	07	07	797 09 00	240	Иные закупки товаров, работ и услуг для государственных (муниципальных) нужд	1 149,600	1 149,600
955	07	07	797 09 00	244	Прочая закупка товаров, работ и услуг для муниципальных нужд	1 149,600	1 149,600
955	07	07	797 09 00	800	Иные бюджетные ассигнования	8 249,200	8 602,100
955	07	07	797 09 00	810	Субсидии юридическим лицам (кроме государственных (муниципальных) учреждений) и физическим лицам - производителям товаров, работ, услуг	8 249,200	8 602,100
955	07	07	797 09 01		Финансовое обеспечение отдельных государственных полномочий по организации оздоровления и отдыха детей в части компенсации затрат организациям, имеющим имущество, на базе которого организован загородный оздоровительный лагерь	14 137,800	14 137,800
955	07	07	797 09 01	800	Иные бюджетные ассигнования	14 137,800	14 137,800
955	07	07	797 09 01	810	Субсидии юридическим лицам (кроме государственных (муниципальных) учреждений) и физическим лицам - производителям товаров, работ, услуг	14 137,800	14 137,800
955	10				Социальная политика	1 135 596,000	1 173 543,600
955	10	01			Пенсионное обеспечение	34 712,100	35 576,400
955	10	01	491 00 00		Доплаты к пенсиям	34 712,100	35 576,400
955	10	01	491 01 00		Пенсии за выслугу лет лицам, замещавшим выборные муниципальные должности и муниципальные должности муниципальной службы города Перми	34 712,100	35 576,400
955	10	01	491 01 00	200	Закупка товаров, работ и услуг для государственных (муниципальных) нужд	172,700	177,000
955	10	01	491 01 00	240	Иные закупки товаров, работ и услуг для государственных (муниципальных) нужд	172,700	177,000
955	10	01	491 01 00	244	Прочая закупка товаров, работ и услуг для муниципальных нужд	172,700	177,000
955	10	01	491 01 00	300	Социальное обеспечение и иные выплаты населению	34 539,400	35 399,400
955	10	01	491 01 00	310	Публичные нормативные социальные выплаты гражданам	34 539,400	35 399,400
955	10	01	491 01 00	312	Пенсии, выплачиваемые организациями сектора государственного управления	34 539,400	35 399,400
955	10	03			Социальное обеспечение населения	987 109,100	1 021 972,400
955	10	03	505 00 00		Социальная помощь	984 285,300	1 019 148,600
955	10	03	505 91 00		Решение ПГД от 24.06.2008 № 219 «Об установлении дополнительных мер социальной поддержки в виде ежемесячных денежных выплат студентам и учащимся города Перми»	2 959,400	3 098,400
955	10	03	505 91 01		Денежная муниципальная выплата города Перми студентам и учащимся, имеющих детей в возрасте до 1,5 лет	2 959,400	3 098,400
955	10	03	505 91 01	200	Закупка товаров, работ и услуг для государственных (муниципальных) нужд	15,400	16,100
955	10	03	505 91 01	240	Иные закупки товаров, работ и услуг для государственных (муниципальных) нужд	15,400	16,100
955	10	03	505 91 01	244	Прочая закупка товаров, работ и услуг для муниципальных нужд	15,400	16,100

955	10	03	505 91 01	300	Социальное обеспечение и иные выплаты населению	2 944,000	3 082,300
955	10	03	505 91 01	310	Публичные нормативные социальные выплаты гражданам	2 944,000	3 082,300
955	10	03	505 91 01	314	Меры социальной поддержки населения по публичным нормативным обязательствам	2 944,000	3 082,300
955	10	03	505 92 00		Решение ПГД от 25.11.2008 № 373 «Предоставление пособий семьям, имеющим детей в возрасте от 1,5 до 5 лет, не посещающих ДОУ»	981 325,900	1 016 050,200
955	10	03	505 92 01		Социальная муниципальная выплата на детей в возрасте от 1,5 до 5 лет, не посещающих ДОУ	981 325,900	1 016 050,200
955	10	03	505 92 01	300	Социальное обеспечение и иные выплаты населению	981 325,900	1 016 050,200
955	10	03	505 92 01	320	Социальные выплаты гражданам, кроме публичных нормативных социальных выплат	981 325,900	1 016 050,200
955	10	03	505 92 01	321	Пособия и компенсации гражданам и иные социальные выплаты, кроме публичных нормативных обязательств	981 325,900	1 016 050,200
955	10	03	797 00 00		Долгосрочные целевые программы	2 823,800	2 823,800
955	10	03	797 10 00		Долгосрочная целевая программа «Социальная поддержка населения города Перми»	2 823,800	2 823,800
955	10	03	797 10 04		Денежная муниципальная выплата за проезд в медицинские организации, осуществляющие свою деятельность на территории города Перми, для проведения амбулаторного гемодиализа жителям города Перми	2 823,800	2 823,800
955	10	03	797 10 04	200	Закупка товаров, работ и услуг для государственных (муниципальных) нужд	14,700	14,700
955	10	03	797 10 04	240	Иные закупки товаров, работ и услуг для государственных (муниципальных) нужд	14,700	14,700
955	10	03	797 10 04	244	Прочая закупка товаров, работ и услуг для муниципальных нужд	14,700	14,700
955	10	03	797 10 04	300	Социальное обеспечение и иные выплаты населению	2 809,100	2 809,100
955	10	03	797 10 04	310	Публичные нормативные социальные выплаты гражданам	2 809,100	2 809,100
955	10	03	797 10 04	314	Меры социальной поддержки населения по публичным нормативным обязательствам	2 809,100	2 809,100
955	10	06			Другие вопросы в области социальной политики	113 774,800	115 994,800
955	10	06	002 00 00		Руководство и управление в сфере установленных функций органов городского самоуправления города Перми	15 079,100	15 151,100
955	10	06	002 05 00		Функциональные органы администрации города	15 079,100	15 151,100
955	10	06	002 05 00	100	Расходы на выплаты персоналу в целях обеспечения выполнения функций государственными (муниципальными) органами, казенными учреждениями, органами управления государственными внебюджетными фондами	13 308,100	13 306,100
955	10	06	002 05 00	120	Расходы на выплаты персоналу государственных (муниципальных) органов	13 308,100	13 306,100
955	10	06	002 05 00	121	Фонд оплаты труда и страховые взносы	13 305,100	13 305,100
955	10	06	002 05 00	122	Иные выплаты персоналу, за исключением фонда оплаты труда	3,000	1,000

955	10	06	002 05 00	200	Закупка товаров, работ и услуг для государственных (муниципальных) нужд	1 761,000	1 835,000
955	10	06	002 05 00	240	Иные закупки товаров, работ и услуг для государственных (муниципальных) нужд	1 761,000	1 835,000
955	10	06	002 05 00	244	Прочая закупка товаров, работ и услуг для муниципальных нужд	1 761,000	1 835,000
955	10	06	002 05 00	800	Иные бюджетные ассигнования	10,000	10,000
955	10	06	002 05 00	850	Уплата налогов, сборов и иных платежей	10,000	10,000
955	10	06	002 05 00	851	Уплата налога на имущество организаций и земельного налога	10,000	10,000
955	10	06	505 00 00		Социальная помощь	53 540,700	53 173,600
955	10	06	505 88 00		Решение ПГД от 26.03.1999 № 24 «Об утверждении положения о порядке формирования и установления цен для населения на жилищные услуги и методики расчета размера платы за жилищно-коммунальные услуги»	53 540,700	53 173,600
955	10	06	505 88 01		Меры социальной поддержки гражданам, проживающим в непригодном для проживания и аварийном жилищном фонде	53 540,700	53 173,600
955	10	06	505 88 01	300	Социальное обеспечение и иные выплаты населению	53 540,700	53 173,600
955	10	06	505 88 01	320	Социальные выплаты гражданам, кроме публичных нормативных социальных выплат	53 540,700	53 173,600
955	10	06	505 88 01	321	Пособия и компенсации гражданам и иные социальные выплаты, кроме публичных нормативных обязательств	53 540,700	53 173,600
955	10	06	514 00 00		Реализация функций городского самоуправления в области социальной политики	980,500	980,500
955	10	06	514 01 00		Мероприятия в области социальной политики	980,500	980,500
955	10	06	514 01 00	200	Закупка товаров, работ и услуг для государственных (муниципальных) нужд	980,500	980,500
955	10	06	514 01 00	240	Иные закупки товаров, работ и услуг для государственных (муниципальных) нужд	980,500	980,500
955	10	06	514 01 00	242	Закупка товаров, работ, услуг в сфере информационно-коммуникационных технологий	980,500	980,500
955	10	06	797 00 00		Долгосрочные целевые программы	44 174,500	46 689,600
955	10	06	797 03 00		Долгосрочная целевая программа «Сокращение очередности в детские сады»	8 537,500	8 839,600
955	10	06	797 03 00	200	Закупка товаров, работ и услуг для государственных (муниципальных) нужд	8 537,500	8 839,600
955	10	06	797 03 00	240	Иные закупки товаров, работ и услуг для государственных (муниципальных) нужд	8 537,500	8 839,600
955	10	06	797 03 00	244	Прочая закупка товаров, работ и услуг для муниципальных нужд	8 537,500	8 839,600
955	10	06	797 10 00		Долгосрочная целевая программа «Социальная поддержка населения города Перми»	35 637,000	37 850,000
955	10	06	797 10 01		Дополнительные меры социальной поддержки отдельных категорий жителей города Перми	7 074,500	7 074,500
955	10	06	797 10 01	300	Социальное обеспечение и иные выплаты населению	7 074,500	7 074,500
955	10	06	797 10 01	320	Социальные выплаты гражданам, кроме публичных нормативных социальных выплат	7 074,500	7 074,500
955	10	06	797 10 01	321	Пособия и компенсации гражданам и иные социальные выплаты, кроме публичных нормативных обязательств	2 683,200	2 683,200

955	10	06	797 10 01	323	Приобретение товаров, работ, услуг в пользу граждан	4 391,300	4 391,300
955	10	06	797 10 02		Мероприятия социальной направленности	4 281,400	4 281,400
955	10	06	797 10 02	200	Закупка товаров, работ и услуг для государственных (муниципальных) нужд	2 981,400	2 981,400
955	10	06	797 10 02	240	Иные закупки товаров, работ и услуг для государственных (муниципальных) нужд	2 981,400	2 981,400
955	10	06	797 10 02	244	Прочая закупка товаров, работ и услуг для муниципальных нужд	2 981,400	2 981,400
955	10	06	797 10 02	800	Иные бюджетные ассигнования	1 300,000	1 300,000
955	10	06	797 10 02	810	Субсидии юридическим лицам (кроме государственных (муниципальных) учреждений) и физическим лицам - производителям товаров, работ, услуг	1 300,000	1 300,000
955	10	06	797 10 03		Бесплатное питание отдельным категориям учащихся в МОУ города	23 993,700	26 206,700
955	10	06	797 10 03	300	Социальное обеспечение и иные выплаты населению	23 993,700	26 206,700
955	10	06	797 10 03	320	Социальные выплаты гражданам, кроме публичных нормативных социальных выплат	23 993,700	26 206,700
955	10	06	797 10 03	323	Приобретение товаров, работ, услуг в пользу граждан	23 993,700	26 206,700
955	10	06	797 10 05		Премия Главы города Перми «Преодоление»	287,400	287,400
955	10	06	797 10 05	300	Социальное обеспечение и иные выплаты населению	287,400	287,400
955	10	06	797 10 05	350	Премии и гранты	287,400	287,400
964					Департамент общественной безопасности администрации города Перми	115 232,600	116 482,600
964	03				Национальная безопасность и правоохранительная деятельность	115 232,600	116 482,600
964	03	09			Защита населения и территории от чрезвычайных ситуаций природного и техногенного характера, гражданская оборона	103 180,100	104 250,900
964	03	09	219 00 00		Мероприятия по гражданской обороне	4 252,000	4 409,200
964	03	09	219 01 00		Подготовка населения и организаций к действиям в чрезвычайной ситуации в мирное и военное время	4 252,000	4 409,200
964	03	09	219 01 00	100	Расходы на выплаты персоналу в целях обеспечения выполнения функций государственными (муниципальными) органами, казенными учреждениями, органами управления государственными внебюджетными фондами	2,700	2,700
964	03	09	219 01 00	110	Расходы на выплаты персоналу казенных учреждений	2,700	2,700
964	03	09	219 01 00	112	Иные выплаты персоналу, за исключением фонда оплаты труда	2,700	2,700
964	03	09	219 01 00	200	Закупка товаров, работ и услуг для государственных (муниципальных) нужд	4 249,300	4 406,500
964	03	09	219 01 00	240	Иные закупки товаров, работ и услуг для государственных (муниципальных) нужд	4 249,300	4 406,500
964	03	09	219 01 00	244	Прочая закупка товаров, работ и услуг для муниципальных нужд	4 249,300	4 406,500
964	03	09	247 00 00		Реализация других функций, связанных с обеспечением национальной безопасности и правоохранительной деятельности	31 449,700	31 882,800
964	03	09	247 99 00		Обеспечение деятельности подведомственных учреждений	31 449,700	31 882,800

964	03	09	247 99 00	100	Расходы на выплаты персоналу в целях обеспечения выполнения функций государственными (муниципальными) органами, казенными учреждениями, органами управления государственными внебюджетными фондами	22 121,300	22 121,300
964	03	09	247 99 00	110	Расходы на выплаты персоналу казенных учреждений	22 121,300	22 121,300
964	03	09	247 99 00	111	Фонд оплаты труда и страховые взносы	22 121,300	22 121,300
964	03	09	247 99 00	200	Закупка товаров, работ и услуг для государственных (муниципальных) нужд	9 247,300	9 676,400
964	03	09	247 99 00	240	Иные закупки товаров, работ и услуг для государственных (муниципальных) нужд	9 247,300	9 676,400
964	03	09	247 99 00	244	Прочая закупка товаров, работ и услуг для муниципальных нужд	9 247,300	9 676,400
964	03	09	247 99 00	800	Иные бюджетные ассигнования	81,100	85,100
964	03	09	247 99 00	850	Уплата налогов, сборов и иных платежей	81,100	85,100
964	03	09	247 99 00	851	Уплата налога на имущество организаций и земельного налога	53,000	55,500
964	03	09	247 99 00	852	Уплата прочих налогов, сборов и иных платежей	28,100	29,600
964	03	09	302 00 00		Поисковые и аварийно-спасательные учреждения	67 478,400	67 958,900
964	03	09	302 99 00		Обеспечение деятельности подведомственных учреждений	67 478,400	67 958,900
964	03	09	302 99 00	100	Расходы на выплаты персоналу в целях обеспечения выполнения функций государственными (муниципальными) органами, казенными учреждениями, органами управления государственными внебюджетными фондами	57 745,400	57 745,400
964	03	09	302 99 00	110	Расходы на выплаты персоналу казенных учреждений	57 745,400	57 745,400
964	03	09	302 99 00	111	Фонд оплаты труда и страховые взносы	57 191,400	57 191,400
964	03	09	302 99 00	112	Иные выплаты персоналу, за исключением фонда оплаты труда	554,000	554,000
964	03	09	302 99 00	200	Закупка товаров, работ и услуг для государственных (муниципальных) нужд	9 665,300	10 145,800
964	03	09	302 99 00	240	Иные закупки товаров, работ и услуг для государственных (муниципальных) нужд	9 665,300	10 145,800
964	03	09	302 99 00	244	Прочая закупка товаров, работ и услуг для муниципальных нужд	9 665,300	10 145,800
964	03	09	302 99 00	800	Иные бюджетные ассигнования	67,700	67,700
964	03	09	302 99 00	850	Уплата налогов, сборов и иных платежей	67,700	67,700
964	03	09	302 99 00	852	Уплата прочих налогов, сборов и иных платежей	67,700	67,700
964	03	14			Другие вопросы в области национальной безопасности и правоохранительной деятельности	12 052,500	12 231,700
964	03	14	002 00 00		Руководство и управление в сфере установленных функций органов городского самоуправления города Перми	8 868,400	8 906,400
964	03	14	002 05 00		Функциональные органы администрации города	8 868,400	8 906,400
964	03	14	002 05 00	100	Расходы на выплаты персоналу в целях обеспечения выполнения функций государственными (муниципальными) органами, казенными учреждениями, органами управления государственными внебюджетными фондами	7 921,600	7 921,600

964	03	14	002 05 00	120	Расходы на выплаты персоналу государственных (муниципальных) органов	7 921,600	7 921,600
964	03	14	002 05 00	121	Фонд оплаты труда и страховые взносы	7 918,800	7 918,800
964	03	14	002 05 00	122	Иные выплаты персоналу, за исключением фонда оплаты труда	2,800	2,800
964	03	14	002 05 00	200	Закупка товаров, работ и услуг для государственных (муниципальных) нужд	927,200	965,200
964	03	14	002 05 00	240	Иные закупки товаров, работ и услуг для государственных (муниципальных) нужд	927,200	965,200
964	03	14	002 05 00	244	Прочая закупка товаров, работ и услуг для муниципальных нужд	927,200	965,200
964	03	14	002 05 00	800	Иные бюджетные ассигнования	19,600	19,600
964	03	14	002 05 00	850	Уплата налогов, сборов и иных платежей	19,600	19,600
964	03	14	002 05 00	851	Уплата налога на имущество организаций и земельного налога	18,600	18,600
964	03	14	002 05 00	852	Уплата прочих налогов, сборов и иных платежей	1,000	1,000
964	03	14	247 00 00		Реализация других функций, связанных с обеспечением национальной безопасности и правоохранительной деятельности	3 003,800	3 145,000
964	03	14	247 67 00		Функционирование органов в сфере национальной безопасности и правоохранительной деятельности	3 003,800	3 145,000
964	03	14	247 67 00	600	Предоставление субсидий государственным (муниципальным) бюджетным, автономным учреждениям и иным некоммерческим организациям	3 003,800	3 145,000
964	03	14	247 67 00	630	Субсидии некоммерческим организациям (за исключением государственных (муниципальных)учреждений)	3 003,800	3 145,000
964	03	14	521 00 00		Межбюджетные трансферты	180,300	180,300
964	03	14	521 02 00		Субвенции местным бюджетам для финансового обеспечения расходных обязательств муниципальных образований по переданным для осуществления органам местного самоуправления государственным полномочиям	180,300	180,300
964	03	14	521 02 16		Субвенции на обязательное государственное страхование жизни граждан, участвующих в обеспечении общественного порядка	180,300	180,300
964	03	14	521 02 16	200	Закупка товаров, работ и услуг для государственных (муниципальных) нужд	180,300	180,300
964	03	14	521 02 16	240	Иные закупки товаров, работ и услуг для государственных (муниципальных) нужд	180,300	180,300
964	03	14	521 02 16	244	Прочая закупка товаров, работ и услуг для муниципальных нужд	180,300	180,300
965					Управление по развитию потребительского рынка администрации города Перми	14 535,400	14 768,100
965	01				Общегосударственные вопросы	10 430,300	10 472,300
965	01	13			Другие общегосударственные вопросы	10 430,300	10 472,300
965	01	13	002 00 00		Руководство и управление в сфере установленных функций органов городского самоуправления города Перми	10 430,300	10 472,300
965	01	13	002 05 00		Функциональные органы администрации города	10 430,300	10 472,300
965	01	13	002 05 00	100	Расходы на выплаты персоналу в целях обеспечения выполнения функций государственными (муниципальными) органами, казенными учреждениями, органами управления государственными внебюджетными фондами	9 294,300	9 294,300

965	01	13	002 05 00	120	Расходы на выплаты персоналу государственных (муниципальных) органов	9 294,300	9 294,300
965	01	13	002 05 00	121	Фонд оплаты труда и страховые взносы	9 294,300	9 294,300
965	01	13	002 05 00	200	Закупка товаров, работ и услуг для государственных (муниципальных) нужд	1 118,000	1 162,700
965	01	13	002 05 00	240	Иные закупки товаров, работ и услуг для государственных (муниципальных) нужд	1 118,000	1 162,700
965	01	13	002 05 00	244	Прочая закупка товаров, работ и услуг для муниципальных нужд	1 118,000	1 162,700
965	01	13	002 05 00	800	Иные бюджетные ассигнования	18,000	15,300
965	01	13	002 05 00	850	Уплата налогов, сборов и иных платежей	18,000	15,300
965	01	13	002 05 00	851	Уплата налога на имущество организаций и земельного налога	15,000	12,300
965	01	13	002 05 00	852	Уплата прочих налогов, сборов и иных платежей	3,000	3,000
965	03				Национальная безопасность и правоохранительная деятельность	3 996,200	4 184,000
965	03	09			Защита населения и территории от чрезвычайных ситуаций природного и техногенного характера, гражданская оборона	3 996,200	4 184,000
965	03	09	219 00 00		Мероприятия по гражданской обороне	3 996,200	4 184,000
965	03	09	219 03 00		Хранение и содержание в целях гражданской обороны запасов продовольственных и иных средств	3 996,200	4 184,000
965	03	09	219 03 00	200	Закупка товаров, работ и услуг для государственных (муниципальных) нужд	3 996,200	4 184,000
965	03	09	219 03 00	240	Иные закупки товаров, работ и услуг для государственных (муниципальных) нужд	3 996,200	4 184,000
965	03	09	219 03 00	244	Прочая закупка товаров, работ и услуг для муниципальных нужд	3 996,200	4 184,000
965	04				Национальная экономика	108,900	111,800
965	04	12			Другие вопросы в области национальной экономики	108,900	111,800
965	04	12	345 00 00		Малое и среднее предпринимательство	108,900	111,800
965	04	12	345 02 00		Мероприятия по развитию потребительского рынка	108,900	111,800
965	04	12	345 02 00	200	Закупка товаров, работ и услуг для государственных (муниципальных) нужд	108,900	111,800
965	04	12	345 02 00	240	Иные закупки товаров, работ и услуг для государственных (муниципальных) нужд	108,900	111,800
965	04	12	345 02 00	244	Прочая закупка товаров, работ и услуг для муниципальных нужд	108,900	111,800
975					Администрация города Перми	462 702,721	466 123,558
975	01				Общегосударственные вопросы	455 783,321	458 676,658
975	01	04			Функционирование Правительства Российской Федерации, высших исполнительных органов государственной власти субъектов Российской Федерации, местных администраций	269 061,500	270 914,500
975	01	04	002 00 00		Руководство и управление в сфере установленных функций органов городского самоуправления города Перми	215 428,300	214 769,300
975	01	04	002 04 00		Аппарат органа городского самоуправления	212 448,100	211 789,100
975	01	04	002 04 00	100	Расходы на выплаты персоналу в целях обеспечения выполнения функций государственными (муниципальными) органами, казенными учреждениями, органами управления государственными внебюджетными фондами	161 278,900	161 288,800

975	01	04	002 04 00	120	Расходы на выплаты персоналу государственных (муниципальных) органов	161 278,900	161 288,800
975	01	04	002 04 00	121	Фонд оплаты труда и страховые взносы	161 069,500	161 069,500
975	01	04	002 04 00	122	Иные выплаты персоналу, за исключением фонда оплаты труда	209,400	219,300
975	01	04	002 04 00	200	Закупка товаров, работ и услуг для государственных (муниципальных) нужд	47 419,100	46 573,900
975	01	04	002 04 00	240	Иные закупки товаров, работ и услуг для государственных (муниципальных) нужд	47 419,100	46 573,900
975	01	04	002 04 00	241	Научно-исследовательские и опытно-конструкторские работы	5 500,000	4 000,000
975	01	04	002 04 00	244	Прочая закупка товаров, работ и услуг для муниципальных нужд	41 919,100	42 573,900
975	01	04	002 04 00	800	Иные бюджетные ассигнования	3 750,100	3 926,400
975	01	04	002 04 00	850	Уплата налогов, сборов и иных платежей	3 750,100	3 926,400
975	01	04	002 04 00	851	Уплата налога на имущество организаций и земельного налога	3 714,800	3 889,400
975	01	04	002 04 00	852	Уплата прочих налогов, сборов и иных платежей	35,300	37,000
975	01	04	002 08 00		Глава администрации города Перми	2 980,200	2 980,200
975	01	04	002 08 00	100	Расходы на выплаты персоналу в целях обеспечения выполнения функций государственными (муниципальными) органами, казенными учреждениями, органами управления государственными внебюджетными фондами	2 980,200	2 980,200
975	01	04	002 08 00	120	Расходы на выплаты персоналу государственных (муниципальных) органов	2 980,200	2 980,200
975	01	04	002 08 00	121	Фонд оплаты труда и страховые взносы	2 980,200	2 980,200
975	01	04	092 00 00		Реализация вопросов местного значения города Перми, связанных с общегородским управлением	53 147,200	55 645,200
975	01	04	092 03 00		Выполнение других обязательств города	53 147,200	55 645,200
975	01	04	092 03 05		Информирование населения по вопросам местного значения	47 842,200	50 090,900
975	01	04	092 03 05	200	Закупка товаров, работ и услуг для государственных (муниципальных) нужд	47 842,200	50 090,900
975	01	04	092 03 05	240	Иные закупки товаров, работ и услуг для государственных (муниципальных) нужд	47 842,200	50 090,900
975	01	04	092 03 05	244	Прочая закупка товаров, работ и услуг для муниципальных нужд	47 842,200	50 090,900
975	01	04	092 03 06		Учреждение и издание печатного средства массовой информации для опубликования муниципальных правовых актов, обсуждение проектов муниципальных правовых актов по вопросам местного значения	5 305,000	5 554,300
975	01	04	092 03 06	200	Закупка товаров, работ и услуг для государственных (муниципальных) нужд	5 305,000	5 554,300
975	01	04	092 03 06	240	Иные закупки товаров, работ и услуг для государственных (муниципальных) нужд	5 305,000	5 554,300
975	01	04	092 03 06	244	Прочая закупка товаров, работ и услуг для муниципальных нужд	5 305,000	5 554,300
975	01	04	521 00 00		Межбюджетные трансферты	486,000	500,000
975	01	04	521 02 00		Субвенции местным бюджетам для финансового обеспечения расходных обязательств муниципальных образований по переданным для осуществления органам местного самоуправления государственным полномочиям	486,000	500,000

975	01	04	521 02 05		Субвенции на образование комиссий по делам несовершеннолетних и защите их прав и организацию их деятельности	486,000	500,000
975	01	04	521 02 05	100	Расходы на выплаты персоналу в целях обеспечения выполнения функций государственными (муниципальными) органами, казенными учреждениями, органами управления государственными внебюджетными фондами	415,047	415,047
975	01	04	521 02 05	120	Расходы на выплаты персоналу государственных (муниципальных) органов	415,047	415,047
975	01	04	521 02 05	121	Фонд оплаты труда и страховые взносы	414,403	414,403
975	01	04	521 02 05	122	Иные выплаты персоналу, за исключением фонда оплаты труда	0,644	0,644
975	01	04	521 02 05	200	Закупка товаров, работ и услуг для государственных (муниципальных) нужд	70,953	84,953
975	01	04	521 02 05	240	Иные закупки товаров, работ и услуг для государственных (муниципальных) нужд	70,953	84,953
975	01	04	521 02 05	244	Прочая закупка товаров, работ и услуг для муниципальных нужд	70,953	84,953
975	01	13			Другие общегосударственные вопросы	186 721,821	187 762,158
975	01	13	001 00 00		Руководство и управление в сфере установленных функций	1 068,300	1 068,300
975	01	13	001 38 00		Государственная регистрация актов гражданского состояния	1 068,300	1 068,300
975	01	13	001 38 00	100	Расходы на выплаты персоналу в целях обеспечения выполнения функций государственными (муниципальными) органами, казенными учреждениями, органами управления государственными внебюджетными фондами	740,700	740,700
975	01	13	001 38 00	120	Расходы на выплаты персоналу государственных (муниципальных) органов	740,700	740,700
975	01	13	001 38 00	121	Фонд оплаты труда и страховые взносы	740,700	740,700
975	01	13	001 38 00	200	Закупка товаров, работ и услуг для государственных (муниципальных) нужд	327,600	327,600
975	01	13	001 38 00	240	Иные закупки товаров, работ и услуг для государственных (муниципальных) нужд	327,600	327,600
975	01	13	001 38 00	244	Прочая закупка товаров, работ и услуг для муниципальных нужд	327,600	327,600
975	01	13	090 00 00		Реализация государственной политики в области приватизации и управления государственной и муниципальной собственностью	139 637,921	145 891,858
975	01	13	090 99 00		Обеспечение деятельности подведомственных учреждений	139 637,921	145 891,858
975	01	13	090 99 00	100	Расходы на выплаты персоналу в целях обеспечения выполнения функций государственными (муниципальными) органами, казенными учреждениями, органами управления государственными внебюджетными фондами	24 129,721	24 129,721
975	01	13	090 99 00	110	Расходы на выплаты персоналу казенных учреждений	24 129,721	24 129,721
975	01	13	090 99 00	111	Фонд оплаты труда и страховые взносы	24 129,721	24 129,721
975	01	13	090 99 00	200	Закупка товаров, работ и услуг для государственных (муниципальных) нужд	115 045,178	121 300,988
975	01	13	090 99 00	240	Иные закупки товаров, работ и услуг для государственных (муниципальных) нужд	115 045,178	121 300,988

975	01	13	090 99 00	243	Закупка товаров, работ, услуг в целях капитального ремонта государственного (муниципального) имущества	45 771,200	49 046,400
975	01	13	090 99 00	244	Прочая закупка товаров, работ и услуг для муниципальных нужд	69 273,978	72 254,588
975	01	13	090 99 00	800	Иные бюджетные ассигнования	463,022	461,149
975	01	13	090 99 00	850	Уплата налогов, сборов и иных платежей	463,022	461,149
975	01	13	090 99 00	851	Уплата налога на имущество организаций и земельного налога	463,022	461,149
975	01	13	092 00 00		Реализация вопросов местного значения города Перми, связанных с общегородским управлением	12 965,200	13 456,200
975	01	13	092 03 00		Выполнение других обязательств города	3 965,100	3 965,100
975	01	13	092 03 04		Мероприятия в области развития человеческого потенциала	2 937,900	2 937,900
975	01	13	092 03 04	200	Закупка товаров, работ и услуг для государственных (муниципальных) нужд	2 937,900	2 937,900
975	01	13	092 03 04	240	Иные закупки товаров, работ и услуг для государственных (муниципальных) нужд	2 937,900	2 937,900
975	01	13	092 03 04	244	Прочая закупка товаров, работ и услуг для муниципальных нужд	2 937,900	2 937,900
975	01	13	092 03 11		Оказание содействия советам ветеранов войны, труда, ВС и правоохранительных органов	1 027,200	1 027,200
975	01	13	092 03 11	800	Иные бюджетные ассигнования	1 027,200	1 027,200
975	01	13	092 03 11	810	Субсидии юридическим лицам (кроме государственных (муниципальных) учреждений) и физическим лицам - производителям товаров, работ, услуг	1 027,200	1 027,200
975	01	13	092 40 00		Предоставление услуг (выполнение работ) по комплектованию, хранению, учету и использованию муниципального архивного фонда	9 000,100	9 491,100
975	01	13	092 40 00	600	Предоставление субсидий государственным (муниципальным) бюджетным, автономным учреждениям и иным некоммерческим организациям	9 000,100	9 491,100
975	01	13	092 40 00	610	Субсидии бюджетным учреждениям	9 000,100	9 491,100
975	01	13	092 40 00	611	Субсидии бюджетным учреждениям на финансовое обеспечение государственного (муниципального)задания на оказание государственных (муниципальных) услуг (выполнение работ)	9 000,100	9 491,100
975	01	13	796 00 00		Ведомственные целевые программы	33 050,400	27 345,800
975	01	13	796 03 00		Ведомственная целевая программа «Создание условий для повышения эффективности деятельности администрации города Перми за счет применения информационных технологий на 2012 - 2014 годы»	29 757,200	22 844,200
975	01	13	796 03 00	200	Закупка товаров, работ и услуг для государственных (муниципальных) нужд	29 757,200	22 844,200
975	01	13	796 03 00	240	Иные закупки товаров, работ и услуг для государственных (муниципальных) нужд	29 757,200	22 844,200
975	01	13	796 03 00	242	Закупка товаров, работ, услуг в сфере информационно-коммуникационных технологий	29 757,200	22 844,200
975	01	13	796 04 00		Ведомственная целевая программа «Развитие муниципальной службы в администрации города в 2012 -2014 годах»	3 293,200	4 501,600

975	01	13	796 04 00	200	Закупка товаров, работ и услуг для государственных (муниципальных) нужд	3 293,200	4 501,600
975	01	13	796 04 00	240	Иные закупки товаров, работ и услуг для государственных (муниципальных) нужд	3 293,200	4 501,600
975	01	13	796 04 00	244	Прочая закупка товаров, работ и услуг для муниципальных нужд	3 293,200	4 501,600
975	03				Национальная безопасность и правоохранительная деятельность	1 062,200	1 080,300
975	03	09			Защита населения и территории от чрезвычайных ситуаций природного и техногенного характера, гражданская оборона	70,300	88,400
975	03	09	219 00 00		Мероприятия по гражданской обороне	70,300	88,400
975	03	09	219 01 00		Подготовка населения и организаций к действиям в чрезвычайной ситуации в мирное и военное время	70,300	88,400
975	03	09	219 01 00	200	Закупка товаров, работ и услуг для государственных (муниципальных) нужд	70,300	88,400
975	03	09	219 01 00	240	Иные закупки товаров, работ и услуг для государственных (муниципальных) нужд	70,300	88,400
975	03	09	219 01 00	244	Прочая закупка товаров, работ и услуг для муниципальных нужд	70,300	88,400
975	03	14			Другие вопросы в области национальной безопасности и правоохранительной деятельности	991,900	991,900
975	03	14	521 00 00		Межбюджетные трансферты	991,900	991,900
975	03	14	521 02 00		Финансовое обеспечение переданных органам местного самоуправления государственных полномочий	991,900	991,900
975	03	14	521 02 01		Составление протоколов об административных правонарушениях	991,900	991,900
975	03	14	521 02 01	200	Закупка товаров, работ и услуг для государственных (муниципальных) нужд	991,900	991,900
975	03	14	521 02 01	240	Иные закупки товаров, работ и услуг для государственных (муниципальных) нужд	991,900	991,900
975	03	14	521 02 01	244	Прочая закупка товаров, работ и услуг для муниципальных нужд	991,900	991,900
975	07				Образование	460,000	462,300
975	07	07			Молодежная политика и оздоровление детей	460,000	462,300
975	07	07	797 00 00		Долгосрочные целевые программы	460,000	462,300
975	07	07	797 09 00		Долгосрочная целевая программа «Организация оздоровления, отдыха и занятости детей города Перми»	460,000	462,300
975	07	07	797 09 02		Организация предоставления сертификата на оздоровление и (или) отдых детей родителей (законных представителей)	460,000	462,300
975	07	07	797 09 02	100	Расходы на выплаты персоналу в целях обеспечения выполнения функций государственными (муниципальными) органами, казенными учреждениями, органами управления государственными внебюджетными фондами	75,000	75,000
975	07	07	797 09 02	120	Расходы на выплаты персоналу государственных (муниципальных) органов	75,000	75,000
975	07	07	797 09 02	122	Иные выплаты персоналу, за исключением фонда оплаты труда	75,000	75,000
975	07	07	797 09 02	200	Закупка товаров, работ и услуг для государственных (муниципальных) нужд	385,000	387,300

975	07	07	797 09 02	240	Иные закупки товаров, работ и услуг для государственных (муниципальных) нужд	385,000	387,300
975	07	07	797 09 02	244	Прочая закупка товаров, работ и услуг для муниципальных нужд	385,000	387,300
975	10				Социальная политика	5 397,200	5 904,300
975	10	03			Социальное обеспечение населения	5 397,200	5 904,300
975	10	03	092 00 00		Реализация вопросов местного значения города Перми, связанных с общегородским управлением	5 397,200	5 904,300
975	10	03	092 04 00		Решение ПГД от 22.05.2001 № 83 «Об утверждении Положения о почетном звании «Почетный гражданин города Перми»	5 397,200	5 904,300
975	10	03	092 04 01		Единовременные денежные выплаты Почетным гражданам города Перми	5 397,200	5 904,300
975	10	03	092 04 01	300	Социальное обеспечение и иные выплаты населению	5 397,200	5 904,300
975	10	03	092 04 01	320	Социальные выплаты гражданам, кроме публичных нормативных социальных выплат	5 397,200	5 904,300
975	10	03	092 04 01	321	Пособия и компенсации гражданам и иные социальные выплаты, кроме публичных нормативных обязательств	5 397,200	5 904,300
976					Комитет по физической культуре и спорту администрации города Перми	802 033,815	753 553,887
976	07				Образование	542 247,715	492 733,887
976	07	02			Общее образование	538 831,315	489 235,287
976	07	02	423 00 00		Учреждения по внешкольной работе с детьми	480 845,615	484 510,287
976	07	02	423 99 00		Обеспечение деятельности подведомственных учреждений	480 845,615	484 510,287
976	07	02	423 99 02		Учреждения по внешкольной работе с детьми, без учета средств региональных проектов	480 845,615	484 510,287
976	07	02	423 99 02	600	Предоставление субсидий государственным (муниципальным) бюджетным, автономным учреждениям и иным некоммерческим организациям	480 845,615	484 510,287
976	07	02	423 99 02	610	Субсидии бюджетным учреждениям	192 171,815	191 525,787
976	07	02	423 99 02	611	Субсидии бюджетным учреждениям на финансовое обеспечение государственного (муниципального)задания на оказание государственных (муниципальных) услуг (выполнение работ)	176 546,715	175 834,287
976	07	02	423 99 02	612	Субсидии бюджетным учреждениям на иные цели	15 625,100	15 691,500
976	07	02	423 99 02	620	Субсидии автономным учреждениям	288 673,800	292 984,500
976	07	02	423 99 02	621	Субсидии автономным учреждениям на финансовое обеспечение государственного (муниципального) задания на оказание государственных (муниципальных) услуг (выполнение работ)	229 079,500	231 498,000
976	07	02	423 99 02	622	Субсидии автономным учреждениям на иные цели	59 594,300	61 486,500
976	07	02	436 00 00		Мероприятия в области образования	597,600	600,000
976	07	02	436 10 00		Денежная компенсация на приобретение книгоиздательской продукции и периодических изданий педагогическим работникам	597,600	600,000
976	07	02	436 10 00	300	Социальное обеспечение и иные выплаты населению	597,600	600,000

976	07	02	436 10 00	320	Социальные выплаты гражданам, кроме публичных нормативных социальных выплат	597,600	600,000
976	07	02	436 10 00	321	Пособия и компенсации гражданам и иные социальные выплаты, кроме публичных нормативных обязательств	597,600	600,000
976	07	02	796 00 00		Ведомственные целевые программы	57 388,100	4 125,000
976	07	02	796 10 00		Ведомственная целевая программа «Приведение в нормативное состояние спортивных объектов города Перми»	57 388,100	4 125,000
976	07	02	796 10 00	600	Предоставление субсидий государственным (муниципальным) бюджетным, автономным учреждениям и иным некоммерческим организациям	57 388,100	4 125,000
976	07	02	796 10 00	620	Субсидии автономным учреждениям	57 388,100	4 125,000
976	07	02	796 10 00	622	Субсидии автономным учреждениям на иные цели	57 388,100	4 125,000
976	07	07			Молодежная политика и оздоровление детей	3 416,400	3 498,600
976	07	07	797 00 00		Долгосрочные целевые программы	3 416,400	3 498,600
976	07	07	797 09 00		Долгосрочная целевая программа «Организация оздоровления, отдыха и занятости детей города Перми»	3 416,400	3 498,600
976	07	07	797 09 00	600	Предоставление субсидий государственным (муниципальным) бюджетным, автономным учреждениям и иным некоммерческим организациям	3 416,400	3 498,600
976	07	07	797 09 00	610	Субсидии бюджетным учреждениям	1 708,200	1 749,300
976	07	07	797 09 00	611	Субсидии бюджетным учреждениям на финансовое обеспечение государственного (муниципального)задания на оказание государственных (муниципальных) услуг (выполнение работ)	1 708,200	1 749,300
976	07	07	797 09 00	620	Субсидии автономным учреждениям	1 708,200	1 749,300
976	07	07	797 09 00	621	Субсидии автономным учреждениям на финансовое обеспечение государственного (муниципального) задания на оказание государственных (муниципальных) услуг (выполнение работ)	1 708,200	1 749,300
976	10				Социальная политика	5 518,900	5 516,100
976	10	06			Другие вопросы в области социальной политики	5 518,900	5 516,100
976	10	06	505 00 00		Социальная помощь	5 518,900	5 516,100
976	10	06	505 85 00		Оказание других видов социальной помощи	5 518,900	5 516,100
976	10	06	505 85 03		Социальные гарантии и льготы педагогическим работникам МОУ города	5 518,900	5 516,100
976	10	06	505 85 03	300	Социальное обеспечение и иные выплаты населению	5 518,900	5 516,100
976	10	06	505 85 03	320	Социальные выплаты гражданам, кроме публичных нормативных социальных выплат	5 518,900	5 516,100
976	10	06	505 85 03	321	Пособия и компенсации гражданам и иные социальные выплаты, кроме публичных нормативных обязательств	5 518,900	5 516,100
976	11				Физическая культура и спорт	254 267,200	255 303,900
976	11	01			Физическая культура	26 928,300	27 138,700
976	11	01	482 00 00		Центры спортивной подготовки, другие учреждения физической культуры и спорта	26 928,300	27 138,700
976	11	01	482 56 00		Прочие производители товаров, работ и услуг в области физической культуры и спорта	5 838,200	5 881,700

976	11	01	482 56 00	600	Предоставление субсидий государственным (муниципальным) бюджетным, автономным учреждениям и иным некоммерческим организациям	5 838,200	5 881,700
976	11	01	482 56 00	630	Субсидии некоммерческим организациям (за исключением государственных (муниципальных)учреждений)	5 838,200	5 881,700
976	11	01	482 99 00		Центры спортивной подготовки, другие учреждения физической культуры и спорта, без учета средств региональных проектов	21 090,100	21 257,000
976	11	01	482 99 02		Обеспечение деятельности подведомственных учреждений без учета средств регионального проекта «Приведение в нормативное состояние объектов социальной сферы»	21 090,100	21 257,000
976	11	01	482 99 02	600	Предоставление субсидий государственным (муниципальным) бюджетным, автономным учреждениям и иным некоммерческим организациям	21 090,100	21 257,000
976	11	01	482 99 02	620	Субсидии автономным учреждениям	21 090,100	21 257,000
976	11	01	482 99 02	621	Субсидии автономным учреждениям на финансовое обеспечение государственного (муниципального) задания на оказание государственных (муниципальных) услуг (выполнение работ)	21 090,100	21 257,000
976	11	02			Массовый спорт	219 577,500	220 371,800
976	11	02	797 00 00		Долгосрочные целевые программы	219 577,500	220 371,800
976	11	02	797 04 00		Долгосрочная целевая программа «Развитие физической культуры и спорта в городе Перми»	16 899,500	17 693,800
976	11	02	797 04 00	200	Закупка товаров, работ и услуг для государственных (муниципальных) нужд	11 685,600	12 234,900
976	11	02	797 04 00	240	Иные закупки товаров, работ и услуг для государственных (муниципальных) нужд	11 685,600	12 234,900
976	11	02	797 04 00	244	Прочая закупка товаров, работ и услуг для муниципальных нужд	11 685,600	12 234,900
976	11	02	797 04 00	600	Предоставление субсидий государственным (муниципальным) бюджетным, автономным учреждениям и иным некоммерческим организациям	5 213,900	5 458,900
976	11	02	797 04 00	620	Субсидии автономным учреждениям	5 213,900	5 458,900
976	11	02	797 04 00	621	Субсидии автономным учреждениям на финансовое обеспечение государственного (муниципального) задания на оказание государственных (муниципальных) услуг (выполнение работ)	5 213,900	5 458,900
976	11	02	797 04 02		Строительство ФОКа в Свердловском районе в рамках долгосрочной целевой программы «Развитие физической культуры и спорта в городе Перми»	189 526,500	84 479,800
976	11	02	797 04 02	400	Бюджетные инвестиции	187 797,400	82 750,700
976	11	02	797 04 02	410	Бюджетные инвестиции в объекты государственной (муниципальной) собственности государственным (муниципальным) учреждениям	187 797,400	82 750,700
976	11	02	797 04 02	411	Бюджетные инвестиции в объекты государственной (муниципальной) собственности казенным учреждениям вне рамок государственного оборонного заказа	187 797,400	82 750,700

976	11	02	797 04 02	800	Иные бюджетные ассигнования	1 729,100	1 729,100
976	11	02	797 04 02	850	Уплата налогов, сборов и иных платежей	1 729,100	1 729,100
976	11	02	797 04 02	851	Уплата налога на имущество организаций и земельного налога	1 729,100	1 729,100
976	11	02	797 04 04		Строительство физкультурно-оздоровительного комплекса в Дзержинском районе (м/р Парковый)в рамках долгосрочной целевой программы «Развитие физической культуры и спорта в городе Перми»	948,900	948,900
976	11	02	797 04 04	800	Иные бюджетные ассигнования	948,900	948,900
976	11	02	797 04 04	850	Уплата налогов, сборов и иных платежей	948,900	948,900
976	11	02	797 04 04	851	Уплата налога на имущество организаций и земельного налога	948,900	948,900
976	11	02	797 16 00		Долгосрочная целевая программа «Развитие физической культуры и массового спорта в городе Перми»	12 202,600	117 249,300
976	11	02	797 16 00	200	Закупка товаров, работ и услуг для государственных (муниципальных) нужд	12 202,600	117 249,300
976	11	02	797 16 00	240	Иные закупки товаров, работ и услуг для государственных (муниципальных) нужд	12 202,600	117 249,300
976	11	02	797 16 00	244	Прочая закупка товаров, работ и услуг для муниципальных нужд	12 202,600	117 249,300
976	11	05			Другие вопросы в области физической культуры и спорта	7 761,400	7 793,400
976	11	05	002 00 00		Руководство и управление в сфере установленных функций органов городского самоуправления города Перми	6 675,400	6 707,400
976	11	05	002 05 00		Функциональные органы администрации города	6 675,400	6 707,400
976	11	05	002 05 00	100	Расходы на выплаты персоналу в целях обеспечения выполнения функций государственными (муниципальными) органами, казенными учреждениями, органами управления государственными внебюджетными фондами	5 883,400	5 883,400
976	11	05	002 05 00	120	Расходы на выплаты персоналу государственных (муниципальных) органов	5 883,400	5 883,400
976	11	05	002 05 00	121	Фонд оплаты труда и страховые взносы	5 882,700	5 882,700
976	11	05	002 05 00	122	Иные выплаты персоналу, за исключением фонда оплаты труда	0,700	0,700
976	11	05	002 05 00	200	Закупка товаров, работ и услуг для государственных (муниципальных) нужд	782,900	814,900
976	11	05	002 05 00	240	Иные закупки товаров, работ и услуг для государственных (муниципальных) нужд	782,900	814,900
976	11	05	002 05 00	244	Прочая закупка товаров, работ и услуг для муниципальных нужд	782,900	814,900
976	11	05	002 05 00	800	Иные бюджетные ассигнования	9,100	9,100
976	11	05	002 05 00	850	Уплата налогов, сборов и иных платежей	9,100	9,100
976	11	05	002 05 00	851	Уплата налога на имущество организаций и земельного налога	9,100	9,100
976	11	05	512 00 00		Физкультурно-оздоровительная работа и спортивные мероприятия	1 086,000	1 086,000
976	11	05	512 98 00		Решение ПГД от 27.11.2007 № 281 «Об установлении размеров стипендии Главы города Перми «Спортивные надежды»	1 086,000	1 086,000
976	11	05	512 98 01		Стипендии Главы города юным спортсменам города, победителям и призерам всероссийских и международных соревнований	1 086,000	1 086,000

976	11	05	512 98 01	300	Социальное обеспечение и иные выплаты населению	1 086,000	1 086,000
976	11	05	512 98 01	350	Премии и гранты	1 086,000	1 086,000
977					Контрольно-счетная палата города Перми	24 066,900	24 213,700
977	01				Общегосударственные вопросы	24 066,900	24 213,700
977	01	06			Обеспечение деятельности финансовых, налоговых и таможенных органов и органов финансового (финансово-бюджетного) надзора	24 066,900	24 213,700
977	01	06	002 00 00		Руководство и управление в сфере установленных функций органов городского самоуправления города Перми	24 066,900	24 213,700
977	01	06	002 04 00		Аппарат органа городского самоуправления	19 980,700	20 127,500
977	01	06	002 04 00	100	Расходы на выплаты персоналу в целях обеспечения выполнения функций государственными (муниципальными) органами, казенными учреждениями, органами управления государственными внебюджетными фондами	16 835,600	16 835,600
977	01	06	002 04 00	120	Расходы на выплаты персоналу государственных (муниципальных) органов	16 835,600	16 835,600
977	01	06	002 04 00	121	Фонд оплаты труда и страховые взносы	16 813,600	16 813,600
977	01	06	002 04 00	122	Иные выплаты персоналу, за исключением фонда оплаты труда	22,000	22,000
977	01	06	002 04 00	200	Закупка товаров, работ и услуг для государственных (муниципальных) нужд	3 125,700	3 272,500
977	01	06	002 04 00	240	Иные закупки товаров, работ и услуг для государственных (муниципальных) нужд	3 125,700	3 272,500
977	01	06	002 04 00	242	Закупка товаров, работ, услуг в сфере информационно-коммуникационных технологий	297,500	314,300
977	01	06	002 04 00	244	Прочая закупка товаров, работ и услуг для муниципальных нужд	2 828,200	2 958,200
977	01	06	002 04 00	800	Иные бюджетные ассигнования	19,400	19,400
977	01	06	002 04 00	850	Уплата налогов, сборов и иных платежей	19,400	19,400
977	01	06	002 04 00	851	Уплата налога на имущество организаций и земельного налога	15,300	15,300
977	01	06	002 04 00	852	Уплата прочих налогов, сборов и иных платежей	4,100	4,100
977	01	06	002 25 00		Руководитель Контрольно-счетной палаты города Перми и его заместитель	4 086,200	4 086,200
977	01	06	002 25 00	100	Расходы на выплаты персоналу в целях обеспечения выполнения функций государственными (муниципальными) органами, казенными учреждениями, органами управления государственными внебюджетными фондами	4 086,200	4 086,200
977	01	06	002 25 00	120	Расходы на выплаты персоналу государственных (муниципальных) органов	4 086,200	4 086,200
977	01	06	002 25 00	121	Фонд оплаты труда и страховые взносы	4 086,200	4 086,200
978					Избирательная комиссия города Перми	4 918,700	4 930,400
978	01				Общегосударственные вопросы	4 918,700	4 930,400
978	01	07			Обеспечение проведения выборов и референдумов	4 918,700	4 930,400
978	01	07	020 00 00		Проведение выборов и референдумов	4 918,700	4 930,400
978	01	07	020 04 00		Избирательная комиссия города Перми	4 918,700	4 930,400
978	01	07	020 04 01		Председатель избирательной комиссии города Перми и его заместитель	4 341,600	4 341,600

978	01	07	020 04 01	100	Расходы на выплаты персоналу в целях обеспечения выполнения функций государственными (муниципальными) органами, казенными учреждениями, органами управления государственными внебюджетными фондами	4 341,600	4 341,600
978	01	07	020 04 01	120	Расходы на выплаты персоналу государственных (муниципальных) органов	4 341,600	4 341,600
978	01	07	020 04 01	121	Фонд оплаты труда и страховые взносы	4 341,600	4 341,600
978	01	07	020 04 03		Аппарат избирательной комиссии города Перми	577,100	588,800
978	01	07	020 04 03	100	Расходы на выплаты персоналу в целях обеспечения выполнения функций государственными (муниципальными) органами, казенными учреждениями, органами управления государственными внебюджетными фондами	334,500	334,500
978	01	07	020 04 03	120	Расходы на выплаты персоналу государственных (муниципальных) органов	334,500	334,500
978	01	07	020 04 03	121	Фонд оплаты труда и страховые взносы	324,500	324,500
978	01	07	020 04 03	122	Иные выплаты персоналу, за исключением фонда оплаты труда	10,000	10,000
978	01	07	020 04 03	200	Закупка товаров, работ и услуг для государственных (муниципальных) нужд	239,600	251,300
978	01	07	020 04 03	240	Иные закупки товаров, работ и услуг для государственных (муниципальных) нужд	239,600	251,300
978	01	07	020 04 03	244	Прочая закупка товаров, работ и услуг для муниципальных нужд	239,600	251,300
978	01	07	020 04 03	800	Иные бюджетные ассигнования	3,000	3,000
978	01	07	020 04 03	850	Уплата налогов, сборов и иных платежей	3,000	3,000
978	01	07	020 04 03	851	Уплата налога на имущество организаций и земельного налога	3,000	3,000
985					Пермская городская Дума	150 020,000	154 108,800
985	01				Общегосударственные вопросы	150 020,000	154 108,800
985	01	02			Функционирование высшего должностного лица субъекта Российской Федерации и муниципального образования	2 980,100	2 980,100
985	01	02	002 00 00		Руководство и управление в сфере установленных функций органов городского самоуправления города Перми	2 980,100	2 980,100
985	01	02	002 03 00		Глава города Перми	2 980,100	2 980,100
985	01	02	002 03 00	100	Расходы на выплаты персоналу в целях обеспечения выполнения функций государственными (муниципальными) органами, казенными учреждениями, органами управления государственными внебюджетными фондами	2 980,100	2 980,100
985	01	02	002 03 00	120	Расходы на выплаты персоналу государственных (муниципальных) органов	2 980,100	2 980,100
985	01	02	002 03 00	121	Фонд оплаты труда и страховые взносы	2 980,100	2 980,100
985	01	03			Функционирование законодательных (представительных) органов государственной власти и представительных органов муниципальных образований	145 564,900	149 553,700
985	01	03	002 00 00		Руководство и управление в сфере установленных функций органов городского самоуправления города Перми	97 392,600	99 199,000
985	01	03	002 04 00		Аппарат органа городского самоуправления	76 361,600	78 168,000

985	01	03	002 04 00	100	Расходы на выплаты персоналу в целях обеспечения выполнения функций государственными (муниципальными) органами, казенными учреждениями, органами управления государственными внебюджетными фондами	42 046,200	42 066,200
985	01	03	002 04 00	120	Расходы на выплаты персоналу государственных (муниципальных) органов	42 046,200	42 066,200
985	01	03	002 04 00	121	Фонд оплаты труда и страховые взносы	41 706,200	41 706,200
985	01	03	002 04 00	122	Иные выплаты персоналу, за исключением фонда оплаты труда	340,000	360,000
985	01	03	002 04 00	200	Закупка товаров, работ и услуг для государственных (муниципальных) нужд	34 111,900	35 851,700
985	01	03	002 04 00	240	Иные закупки товаров, работ и услуг для государственных (муниципальных) нужд	34 111,900	35 851,700
985	01	03	002 04 00	242	Закупка товаров, работ, услуг в сфере информационно-коммуникационных технологий	4 850,000	5 137,800
985	01	03	002 04 00	244	Прочая закупка товаров, работ и услуг для муниципальных нужд	29 261,900	30 713,900
985	01	03	002 04 00	800	Иные бюджетные ассигнования	203,500	250,100
985	01	03	002 04 00	850	Уплата налогов, сборов и иных платежей	203,500	250,100
985	01	03	002 04 00	851	Уплата налога на имущество организаций и земельного налога	148,500	190,100
985	01	03	002 04 00	852	Уплата прочих налогов, сборов и иных платежей	55,000	60,000
985	01	03	002 12 00		Депутаты Пермской городской Думы и их помощники	21 031,000	21 031,000
985	01	03	002 12 00	100	Расходы на выплаты персоналу в целях обеспечения выполнения функций государственными (муниципальными) органами, казенными учреждениями, органами управления государственными внебюджетными фондами	18 186,400	18 186,400
985	01	03	002 12 00	120	Расходы на выплаты персоналу государственных (муниципальных) органов	18 186,400	18 186,400
985	01	03	002 12 00	121	Фонд оплаты труда и страховые взносы	18 186,400	18 186,400
985	01	03	002 12 00	200	Закупка товаров, работ и услуг для государственных (муниципальных) нужд	2 844,600	2 844,600
985	01	03	002 12 00	240	Иные закупки товаров, работ и услуг для государственных (муниципальных) нужд	2 844,600	2 844,600
985	01	03	002 12 00	244	Прочая закупка товаров, работ и услуг для муниципальных нужд	2 844,600	2 844,600
985	01	03	092 00 00		Реализация вопросов местного значения города Перми, связанных с общегородским управлением	48 172,300	50 354,700
985	01	03	092 03 00		Выполнение других обязательств города	48 172,300	50 354,700
985	01	03	092 03 05		Информирование населения по вопросам местного значения	48 172,300	50 354,700
985	01	03	092 03 05	200	Закупка товаров, работ и услуг для государственных (муниципальных) нужд	48 172,300	50 354,700
985	01	03	092 03 05	240	Иные закупки товаров, работ и услуг для государственных (муниципальных) нужд	48 172,300	50 354,700
985	01	03	092 03 05	244	Прочая закупка товаров, работ и услуг для муниципальных нужд	48 172,300	50 354,700
985	01	13			Другие общегосударственные вопросы	1 475,000	1 575,000
985	01	13	092 00 00		Реализация вопросов местного значения города Перми, связанных с общегородским управлением	1 475,000	1 575,000
985	01	13	092 03 00		Выполнение других обязательств города	1 475,000	1 575,000

985	01	13	092 03 08		Единовременные выплаты к почетной грамоте	225,000	225,000
985	01	13	092 03 08	300	Социальное обеспечение и иные выплаты населению	225,000	225,000
985	01	13	092 03 08	320	Социальные выплаты гражданам, кроме публичных нормативных социальных выплат	225,000	225,000
985	01	13	092 03 08	321	Пособия и компенсации гражданам и иные социальные выплаты, кроме публичных нормативных обязательств	225,000	225,000
985	01	13	092 03 09		Оплата членских взносов в межмуниципальные ассоциации	1 250,000	1 350,000
985	01	13	092 03 09	800	Иные бюджетные ассигнования	1 250,000	1 350,000
985	01	13	092 03 09	850	Уплата налогов, сборов и иных платежей	750,000	800,000
985	01	13	092 03 09	852	Уплата прочих налогов, сборов и иных платежей	750,000	800,000
985	01	13	092 03 09	860	Предоставление платежей, взносов, безвозмездных перечислений субъектам международного права	500,000	550,000
985	01	13	092 03 09	862	Взносы в международные организации	500,000	550,000
991					Управление жилищных отношений	478 147,100	378 628,900
991	01				Общегосударственные вопросы	37 690,300	21 852,900
991	01	13			Другие общегосударственные вопросы	37 690,300	21 852,900
991	01	13	002 00 00		Руководство и управление в сфере установленных функций органов городского самоуправления города Перми	21 746,100	21 836,100
991	01	13	002 05 00		Функциональные органы администрации города	21 746,100	21 836,100
991	01	13	002 05 00	100	Расходы на выплаты персоналу в целях обеспечения выполнения функций государственными (муниципальными) органами, казенными учреждениями, органами управления государственными внебюджетными фондами	16 071,900	16 071,200
991	01	13	002 05 00	120	Расходы на выплаты персоналу государственных (муниципальных) органов	16 071,900	16 071,200
991	01	13	002 05 00	121	Фонд оплаты труда и страховые взносы	16 069,800	16 069,800
991	01	13	002 05 00	122	Иные выплаты персоналу, за исключением фонда оплаты труда	2,100	1,400
991	01	13	002 05 00	200	Закупка товаров, работ и услуг для государственных (муниципальных) нужд	5 673,400	5 764,600
991	01	13	002 05 00	240	Иные закупки товаров, работ и услуг для государственных (муниципальных) нужд	5 673,400	5 764,600
991	01	13	002 05 00	242	Закупка товаров, работ, услуг в сфере информационно-коммуникационных технологий	1 017,400	1 052,800
991	01	13	002 05 00	244	Прочая закупка товаров, работ и услуг для муниципальных нужд	4 656,000	4 711,800
991	01	13	002 05 00	800	Иные бюджетные ассигнования	0,800	0,300
991	01	13	002 05 00	850	Уплата налогов, сборов и иных платежей	0,800	0,300
991	01	13	002 05 00	851	Уплата налога на имущество организаций и земельного налога	0,800	0,300
991	01	13	092 00 00		Реализация вопросов местного значения города Перми, связанных с общегородским управлением	15 927,800	0,000
991	01	13	092 03 00		Выполнение других обязательств города	15 927,800	0,000
991	01	13	092 03 01		Средства на исполнение решений судов, вступивших в законную силу	15 927,800	0,000
991	01	13	092 03 01	800	Иные бюджетные ассигнования	15 927,800	0,000
991	01	13	092 03 01	830	Исполнение судебных актов	15 927,800	0,000

991	01	13	092 03 01	831	Исполнение судебных актов Российской Федерации и мировых соглашений по возмещению вреда, причиненного в результате незаконных действий (бездействия) органов государственной власти (государственных органов), органов местного самоуправления либо должностных лиц этих органов, а также в результате деятельности казенных учреждений	15 927,800	0,000
991	01	13	521 00 00		Межбюджетные трансферты	16,400	16,800
991	01	13	521 02 00		Субвенции местным бюджетам для финансового обеспечения расходных обязательств муниципальных образований по переданным для осуществления органам местного самоуправления государственным полномочиям	16,400	16,800
991	01	13	521 02 17		Субвенции на выполнение полномочий по регистрации и учету граждан, имеющих право на получение жилищных субсидий в связи с переселением из районов Крайнего Севера и приравненных к ним местностей	16,400	16,800
991	01	13	521 02 17	200	Закупка товаров, работ и услуг для государственных (муниципальных) нужд	16,400	16,800
991	01	13	521 02 17	240	Иные закупки товаров, работ и услуг для государственных (муниципальных) нужд	16,400	16,800
991	01	13	521 02 17	244	Прочая закупка товаров, работ и услуг для муниципальных нужд	16,400	16,800
991	05				Жилищно-коммунальное хозяйство	191 943,000	108 260,700
991	05	01			Жилищное хозяйство	174 081,400	90 320,600
991	05	01	350 00 00		Поддержка жилищного хозяйства	49 081,400	44 936,100
991	05	01	350 03 00		Мероприятия в области жилищного хозяйства	49 081,400	44 936,100
991	05	01	350 03 00	200	Закупка товаров, работ и услуг для государственных (муниципальных) нужд	12 776,400	13 324,000
991	05	01	350 03 00	240	Иные закупки товаров, работ и услуг для государственных (муниципальных) нужд	12 776,400	13 324,000
991	05	01	350 03 00	244	Прочая закупка товаров, работ и услуг для муниципальных нужд	12 776,400	13 324,000
991	05	01	350 03 00	800	Иные бюджетные ассигнования	950,000	950,000
991	05	01	350 03 00	850	Уплата налогов, сборов и иных платежей	950,000	950,000
991	05	01	350 03 00	851	Уплата налога на имущество организаций и земельного налога	550,000	550,000
991	05	01	350 03 00	852	Уплата прочих налогов, сборов и иных платежей	400,000	400,000
991	05	01	350 03 01		Субсидии на погашение процентной ставки по ипотечным кредитам, предоставленным гражданам, инвестировавшим средства в строительство жилых домов на территории Пермского края, по которым застройщик не выполнил обязательства по строительству и предоставлению жилых помещений и признан несостоятельным (банкротом)	35 355,000	30 662,100
991	05	01	350 03 01	300	Социальное обеспечение и иные выплаты населению	35 355,000	30 662,100
991	05	01	350 03 01	320	Социальные выплаты гражданам, кроме публичных нормативных социальных выплат	35 355,000	30 662,100

991	05	01	350 03 01	321	Пособия и компенсации гражданам и иные социальные выплаты, кроме публичных нормативных обязательств	35 355,000	30 662,100
991	05	01	796 00 00		Ведомственные целевые программы	125 000,000	45 384,500
991	05	01	796 08 00		Ведомственная целевая программа «Переселение граждан города Перми из аварийного жилищного фонда на 2009 - 2013 годы»	125 000,000	45 384,500
991	05	01	796 08 00	200	Закупка товаров, работ и услуг для государственных (муниципальных) нужд	125 000,000	45 384,500
991	05	01	796 08 00	240	Иные закупки товаров, работ и услуг для государственных (муниципальных) нужд	125 000,000	45 384,500
991	05	01	796 08 00	244	Прочая закупка товаров, работ и услуг для муниципальных нужд	125 000,000	45 384,500
991	05	05			Другие вопросы в области жилищно-коммунального хозяйства	17 861,600	17 940,100
991	05	05	350 00 00		Поддержка жилищного хозяйства	17 861,600	17 940,100
991	05	05	350 99 00		Обеспечение деятельности подведомственных учреждений	17 861,600	17 940,100
991	05	05	350 99 00	100	Расходы на выплаты персоналу в целях обеспечения выполнения функций государственными (муниципальными) органами, казенными учреждениями, органами управления государственными внебюджетными фондами	16 172,200	16 172,200
991	05	05	350 99 00	110	Расходы на выплаты персоналу казенных учреждений	16 172,200	16 172,200
991	05	05	350 99 00	111	Фонд оплаты труда и страховые взносы	16 171,500	16 171,500
991	05	05	350 99 00	112	Иные выплаты персоналу, за исключением фонда оплаты труда	0,700	0,700
991	05	05	350 99 00	200	Закупка товаров, работ и услуг для государственных (муниципальных) нужд	1 639,400	1 716,500
991	05	05	350 99 00	240	Иные закупки товаров, работ и услуг для государственных (муниципальных) нужд	1 639,400	1 716,500
991	05	05	350 99 00	242	Закупка товаров, работ, услуг в сфере информационно-коммуникационных технологий	465,300	487,200
991	05	05	350 99 00	244	Прочая закупка товаров, работ и услуг для муниципальных нужд	1 174,100	1 229,300
991	05	05	350 99 00	800	Иные бюджетные ассигнования	50,000	51,400
991	05	05	350 99 00	850	Уплата налогов, сборов и иных платежей	50,000	51,400
991	05	05	350 99 00	851	Уплата налога на имущество организаций и земельного налога	19,600	19,600
991	05	05	350 99 00	852	Уплата прочих налогов, сборов и иных платежей	30,400	31,800
991	10				Социальная политика	248 513,800	248 515,300
991	10	03			Социальное обеспечение населения	48 336,800	48 338,300
991	10	03	505 00 00		Социальная помощь	26 336,800	26 338,300
991	10	03	505 34 00		Обеспечение жильем отдельных категорий граждан, установленных федеральными законами от 12 января 1995 года № 5-ФЗ «О ветеранах» и от 24 ноября 1995 года № 181-ФЗ «О социальной защите инвалидов в Российской Федерации	26 336,800	26 338,300
991	10	03	505 34 02		Обеспечение жильем отдельных категорий граждан, установленных Федеральными законами от 12 января 1995 года № 5-ФЗ «О ветеранах» и от 24 ноября 1995 года № 181-ФЗ «О социальной защите инвалидов в РФ»	26 336,800	26 338,300

991	10	03	505 34 02	300	Социальное обеспечение и иные выплаты населению	26 336,800	26 338,300
991	10	03	505 34 02	320	Социальные выплаты гражданам, кроме публичных нормативных социальных выплат	26 336,800	26 338,300
991	10	03	505 34 02	322	Субсидии гражданам на приобретение жилья	26 336,800	26 338,300
991	10	03	796 00 00		Ведомственные целевые программы	22 000,000	22 000,000
991	10	03	796 43 00		Ведомственная целевая программа «Обеспечение жильем молодых семей в городе Перми на 2011 - 2015 годы»	22 000,000	22 000,000
991	10	03	796 43 00	300	Социальное обеспечение и иные выплаты населению	22 000,000	22 000,000
991	10	03	796 43 00	320	Социальные выплаты гражданам, кроме публичных нормативных социальных выплат	22 000,000	22 000,000
991	10	03	796 43 00	322	Субсидии гражданам на приобретение жилья	22 000,000	22 000,000
991	10	04			Охрана семьи и детства	200 177,000	200 177,000
991	10	04	505 00 00		Социальная помощь	200 177,000	200 177,000
991	10	04	505 21 00		«Федеральный закон от 21 декабря 1996 года № 159-ФЗ «О дополнительных гарантиях по социальной поддержке детей-сирот и детей, оставшихся без попечения родителей»	200 177,000	200 177,000
991	10	04	505 21 02		Обеспечение жилыми помещениями детей-сирот, детей, оставшихся без попечения родителей, а также детей, находящихся под опекой (попечительством), не имеющих закрепленного жилого помещения	200 177,000	200 177,000
991	10	04	505 21 02	300	Социальное обеспечение и иные выплаты населению	200 177,000	200 177,000
991	10	04	505 21 02	320	Социальные выплаты гражданам, кроме публичных нормативных социальных выплат	200 177,000	200 177,000
991	10	04	505 21 02	322	Субсидии гражданам на приобретение жилья	200 177,000	200 177,000
992					Департамент земельных отношений администрации города Перми	54 504,400	54 938,400
992	01				Общегосударственные вопросы	49 877,600	50 119,600
992	01	13			Другие общегосударственные вопросы	49 877,600	50 119,600
992	01	13	002 00 00		Руководство и управление в сфере установленных функций органов городского самоуправления города Перми	49 877,600	50 119,600
992	01	13	002 05 00		Функциональные органы администрации города	49 877,600	50 119,600
992	01	13	002 05 00	100	Расходы на выплаты персоналу в целях обеспечения выполнения функций государственными (муниципальными) органами, казенными учреждениями, органами управления государственными внебюджетными фондами	41 370,500	41 371,500
992	01	13	002 05 00	120	Расходы на выплаты персоналу государственных (муниципальных) органов	41 370,500	41 371,500
992	01	13	002 05 00	121	Фонд оплаты труда и страховые взносы	41 345,500	41 345,500
992	01	13	002 05 00	122	Иные выплаты персоналу, за исключением фонда оплаты труда	25,000	26,000
992	01	13	002 05 00	200	Закупка товаров, работ и услуг для государственных (муниципальных) нужд	8 447,100	8 688,100
992	01	13	002 05 00	240	Иные закупки товаров, работ и услуг для государственных (муниципальных) нужд	8 447,100	8 688,100
992	01	13	002 05 00	244	Прочая закупка товаров, работ и услуг для муниципальных нужд	8 447,100	8 688,100
992	01	13	002 05 00	800	Иные бюджетные ассигнования	60,000	60,000
992	01	13	002 05 00	850	Уплата налогов, сборов и иных платежей	60,000	60,000

992	01	13	002 05 00	851	Уплата налога на имущество организаций и земельного налога	60,000	60,000
992	04				Национальная экономика	4 626,800	4 818,800
992	04	12			Другие вопросы в области национальной экономики	4 626,800	4 818,800
992	04	12	796 00 00		Ведомственные целевые программы	4 626,800	4 818,800
992	04	12	796 09 00		Ведомственная целевая программа «Обеспечение платности и законности использования земли на территории города Перми»	4 626,800	4 818,800
992	04	12	796 09 00	200	Закупка товаров, работ и услуг для государственных (муниципальных) нужд	4 491,400	4 683,400
992	04	12	796 09 00	240	Иные закупки товаров, работ и услуг для государственных (муниципальных) нужд	4 491,400	4 683,400
992	04	12	796 09 00	244	Прочая закупка товаров, работ и услуг для муниципальных нужд	4 491,400	4 683,400
992	04	12	796 09 00	800	Иные бюджетные ассигнования	135,400	135,400
992	04	12	796 09 00	850	Уплата налогов, сборов и иных платежей	135,400	135,400
992	04	12	796 09 00	852	Уплата прочих налогов, сборов и иных платежей	135,400	135,400
	99	99	999 99 99	999	Условно утвержденные расходы	475 076,200	986 201,800
Общий итог						19 003 023,667	19 724 023,847

Приложение № 8 к решению
Пермской городской Думы
от 25.09.2012 № 190

Приложение № 13 к решению
Пермской городской Думы
от 21.12.2011 № 250

Бюджетные инвестиции в объекты капитального строительства муниципальной собственности города Перми на 2012 год

тыс.руб.

№ п/п	Объект инвестиции	Заказчик	Экономический, социальный, экологический эффект от проведения работ	2012 год
	Здравоохранение			459 059,242
	в том числе:			
	местный бюджет			118 386,628
	краевой бюджет			340 672,614
1.	Строительство корпуса детской хирургии МУЗ «ГДКБ № 15»	Управление здравоохранения	Доступность медицинской хирургической помощи - единственное отделение в Пермском крае	404 458,461
	в том числе:			
	местный бюджет			63 785,847
	краевой бюджет			340 672,614
2.	Реконструкция с надстройкой второго и третьего этажей поликлиники МАУЗ «ГДП « по ул.Докучаева, 30	Управление здравоохранения	Обеспечение доступности и качества медицинской помощи населению	39 305,700
	в том числе:			
	местный бюджет			39 305,700
3.	Проектирование здания поликлиники в Ленинском районе города Перми по ул.Ленина,16	Управление здравоохранения	Доступность и качество медицинской помощи населению	15 295,081

	в том числе:			
	местный бюджет			15 295,081
	Образование			166 211,563
	в том числе:			
	местный бюджет			166 211,563
4.	Строительство нового корпуса Гимназии № 11 им.Дягилева	Департамент образования	Обеспечение доступного бесплатного общего образования	141 625,800
	в том числе:			
	местный бюджет			141 625,800
5.	Строительство межшкольного стадиона на базе СОШ № 109	Департамент образования	Обеспечение доступного бесплатного общего образования	14 000,000
	в том числе:			
	местный бюджет			14 000,000
6.	Реконструкция корпуса СОШ № 52 со спортивным залом	Департамент образования	Обеспечение доступного бесплатного общего образования	10 585,763
	в том числе:			
	местный бюджет			10 585,763
	Жилищно-коммунальное хозяйство			502 061,339
	в том числе:			
	местный бюджет			284 892,007
	краевой бюджет			217 169,332
7.	Мероприятия по газификации в микрорайонах индивидуальной застройки в рамках долгосрочной целевой программы «Газификация жилых домов в микрорайонах индивидуальной застройки города Перми на 2012-2017 годы»	Управление развития коммунальной инфраструктуры	Качественное улучшение условий проживания в домах индивидуальной застройки; снижение выбросов, загрязняющих воздух в городе	77 231,177
	в том числе:			
	местный бюджет			77 231,177
8.	Строительство газопроводов в микрорайонах индивидуальной застройки города: мероприятие 1.1.1 (микрорайон Верхние Муллы) в рамках инвестиционного проекта «Строительство газопроводов в микрорайонах индивидуальной застройки города Перми»	Управление развития коммунальной инфраструктуры	Качественное улучшение условий проживания в домах индивидуальной застройки; снижение выбросов, загрязняющих воздух в городе	11 390,491
	в том числе:			
	местный бюджет			2 847,623
	краевой бюджет			8 542,868
9.	Строительство газопроводов в микрорайонах индивидуальной застройки города: мероприятие 1.1.2 (микрорайон Нагорный) в рамках инвестиционного проекта «Строительство газопроводов в микрорайонах индивидуальной застройки города Перми»	Управление развития коммунальной инфраструктуры	Качественное улучшение условий проживания в домах индивидуальной застройки; снижение выбросов, загрязняющих воздух в городе	4 545,544
	в том числе:			
	местный бюджет			1 136,387
	краевой бюджет			3 409,157
10.	Строительство газопроводов в микрорайонах индивидуальной застройки города: мероприятие 1.1.3 (микрорайон Гайва) в рамках инвестиционного проекта «Строительство газопроводов в микрорайонах индивидуальной застройки города Перми»	Управление развития коммунальной инфраструктуры	Качественное улучшение условий проживания в домах индивидуальной застройки; снижение выбросов, загрязняющих воздух в городе	6 214,860
	в том числе:			

	местный бюджет			1 553,716
	краевой бюджет			4 661,144
11.	Строительство газопроводов в микрорайонах индивидуальной застройки города: мероприятие 1.1.4 (микрорайон Владимирский) в рамках инвестиционного проекта «Строительство газопроводов в микрорайонах индивидуальной застройки города Перми»	Управление развития коммунальной инфраструктуры	Качественное улучшение условий проживания в домах индивидуальной застройки; снижение выбросов, загрязняющих воздух в городе	3 993,214
	в том числе:			
	местный бюджет			998,304
	краевой бюджет			2 994,910
12.	Строительство газопроводов в микрорайонах индивидуальной застройки города: мероприятие 1.1.5 (микрорайон Макарята) в рамках инвестиционного проекта «Строительство газопроводов в микрорайонах индивидуальной застройки города Перми»	Управление развития коммунальной инфраструктуры	Качественное улучшение условий проживания в домах индивидуальной застройки; снижение выбросов, загрязняющих воздух в городе	389,080
	в том числе:			
	местный бюджет			97,271
	краевой бюджет			291,809
13.	Строительство газопроводов в микрорайонах индивидуальной застройки города: мероприятие 1.1.6 (микрорайон Плотинка) в рамках инвестиционного проекта «Строительство газопроводов в микрорайонах индивидуальной застройки города Перми»	Управление развития коммунальной инфраструктуры	Качественное улучшение условий проживания в домах индивидуальной застройки; снижение выбросов, загрязняющих воздух в городе	3 256,095
	в том числе:			
	местный бюджет			814,024
	краевой бюджет			2 442,071
14.	Строительство газопроводов в микрорайонах индивидуальной застройки города: мероприятие 1.1.7 (микрорайон Нагорный) в рамках инвестиционного проекта «Строительство газопроводов в микрорайонах индивидуальной застройки города Перми»	Управление развития коммунальной инфраструктуры	Качественное улучшение условий проживания в домах индивидуальной застройки; снижение выбросов, загрязняющих воздух в городе	7 909,004
	в том числе:			
	местный бюджет			1 977,248
	краевой бюджет			5 931,756
15.	Расширение и реконструкция (II очередь) канализации в г.Перми	Управление развития коммунальной инфраструктуры	Предотвращение сброса канализационных стоков в р.Кама и ее притоки из-за перезагруженности действующих систем канализации города	265 098,100
	в том числе:			
	местный бюджет			91 698,100
	краевой бюджет			173 400,000
16.	Строительство канализации в микрорайоне Кислотные дачи Орджоникидзевского района г.Перми	Управление развития коммунальной инфраструктуры	Создание условий по обеспечению возможности подключения жителей микрорайона Кислотные дачи к системе централизованной канализации	9 858,600
	в том числе:			
	местный бюджет			9 858,600

17.	Реконструкция системы водоснабжения в г.Перми	Управление развития коммунальной инфраструктуры	Обеспечение бесперебойного и качественного водоснабжения г.Перми	70 047,600
	в том числе:			
	местный бюджет			70 047,600
18.	Реконструкция системы очистки сточных вод в микрорайоне Крым Кировского района г.Перми	Управление развития коммунальной инфраструктуры	Обеспечение очистки сточных вод, поступающих от населения микрорайона Крым (9 433 чел) до нормативного качества	4 154,100
	в том числе:			
	местный бюджет			4 154,100
19.	Строительство резервуара для воды емкостью 5000 куб.м. на территории насосной станции «Заречная» г.Перми	Управление развития коммунальной инфраструктуры	Решение проблемы водоснабжения «Федерального центра сердечнососудистой хирургии г.Перми», обеспечение качественным и количественным водоснабжением потребителей г.Перми, решение вопроса по обеспечению резерва водоснабжения на случай чрезвычайной ситуации	1 470,157
	в том числе:			
	местный бюджет			1 470,157
20.	Строительство физкультурно-оздоровительного комплекса в Мотовилихинском районе	Управление развития коммунальной инфраструктуры	Создание условий для занятия физической культурой и спортом с учетом интересов и потребностей населения города	661,000
	в том числе:			
	местный бюджет			661,000
21.	Организация противооползневых мероприятий в районе жилых домов по ул. Ким, 5, ул. Ивановская, 19 и ул. Чехова, 2	Департамент градостроительства и архитектуры	Создание безопасных условий жизни в районе жилых домов по ул. Ким, 5, ул. Ивановская, 19 и ул. Чехова, 2	346,700
	в том числе:			
	местный бюджет			346,700
22.	Строительство кладбища «Восточное», с крематорием	Управление жилищно-коммунального хозяйства	Строительство нового кладбища необходимо в связи с переполнением старых, кладбище «Северное» занимает 230 га при норме 45 га	35 495,617
	в том числе:			
	местный бюджет			20 000,000
	краевой бюджет			15 495,617
	Внешнее благоустройство			479 670,107
	в том числе:			
	местный бюджет			256 433,269
	краевой бюджет			223 236,838
23.	Ведомственная целевая программа «Светлый город»	Управление внешнего благоустройства	Приведение в нормативное состояние сетей наружного освещения	56 927,290
	в том числе:			
	местный бюджет			56 927,290
24.	Реконструкция набережной реки Кама	Департамент градостроительства и архитектуры	Создание активной круглогодичной зоны отдыха для жителей города Перми	57,600
	в том числе:			
	местный бюджет			57,600

25.	Преобразование долины реки Егошихи на территории города Перми	Департамент градостроительства и архитектуры	Создание активной круглогодичной зоны отдыха для жителей города Перми	20 000,000
	в том числе:			
	местный бюджет			20 000,000
26.	Реконструкция подпорной стенки жилого дома по адресу ул.Елькина, 43 (ПИР)	Управление внешнего благоустройства	Приведение в нормативное состояние улично-дорожной сети с целью безопасности движения автотранспорта и пешеходов	70 000,000
	в том числе:			
	местный бюджет			70 000,000
27.	«Строительство очистных сооружений и водоотвода ливневых стоков набережной реки Кама» Управление внешнего благоустройства Построенные очистные сооружения и водоотвод ливневых стоков набережной реки Камы. Площадь территории, ливневые стоки которой обеспечены очистными сооружениями - 121 га			4 780,451
	в том числе:			
	местный бюджет			4 780,451
28.	Взнос в уставный капитал общества с ограниченной ответственностью «Чайка» г. Пермь	Департамент имущественных отношений	Повышение уровня обеспеченности населения спортивными сооружениями	20 000,000
	в том числе:			
	местный бюджет			20 000,000
29.	Реконструкция ул. Героев Хасана от ПНИТИ до ул. Хлебозаводской (первый этап)	Управление внешнего благоустройства	Снижение числа дорожно-транспортных происшествий, увеличение пропускной способности участка улицы, продолжительный срок эксплуатации дорожного покрытия в связи с обеспечением водоотвода	289 370,000
	в том числе:			
	местный бюджет			82 400,100
	краевой бюджет			206 969,900
30.	Реконструкция площади Восстания 1 этап (ПИР)	Управление внешнего благоустройства	Приведение в нормативное состояние улично-дорожной сети с целью безопасности движения автотранспорта и пешеходов	806,439
	в том числе:			
	местный бюджет			806,439
31.	Мостовой переход через р.Егошиха, 2-я очередь строительства, от ул.Островского до ул.Сибирской	Управление внешнего благоустройства	Приведение в нормативное состояние улично-дорожной сети с целью безопасности движения автотранспорта и пешеходов	16 266,938
	в том числе:			
	краевой бюджет			16 266,938
32.	Реконструкция ул. Уральская от ул. Грачева до ул. Лифанова (ПИР)	Управление внешнего благоустройства	Приведение в нормативное состояние улично-дорожной сети с целью безопасности движения автотранспорта и пешеходов	1 461,389
	в том числе:			
	местный бюджет			1 461,389
	Дорожное хозяйство			17 944,581
	в том числе:			
	местный бюджет			17 944,581
33.	Мероприятия по строительству и реконструкции дорожных светофорных объектов (в том числе проектно-изыскательские работы)	Департамент дорог и транспорта	Приведение в нормативное состояние улично-дорожной сети с целью безопасности движения автотранспорта и пешеходов	12 455,100

	в том числе:			
	местный бюджет			12 455,100
34.	Мероприятия по развитию комплекса технических средств видеонаблюдения и управления дорожным движением (строительство комплекса технических средств видеонаблюдения и управления дорожным движением)	Департамент дорог и транспорта	Приведение в нормативное состояние улично-дорожной сети с целью безопасности движения автотранспорта и пешеходов	5 489,481
	в том числе:			
	местный бюджет			5 489,481
	Культура			100 581,453
	в том числе:			
	местный бюджет			100 581,453
35.	Реконструкция сада им.Свердлова	Администрация Мотовилихинского района	Создание условий для массового отдыха	3 464,716
	в том числе:			
	местный бюджет			3 464,716
36.	Реконструкция сквера по ул. Екатерининской	Комитет по культуре	Создание условий для массового отдыха	6 788,700
	в том числе:			
	местный бюджет			6 788,700
37.	Реконструкция парка культуры и отдыха им. А.П.Чехова	Комитет по культуре	Создание условий для массового отдыха	40 000,000
	в том числе:			
	местный бюджет			40 000,000
38.	Обустройство Балатовского парка для создания «Тропы здоровья»	Комитет по культуре	Создание условий для массового отдыха	2 798,776
	в том числе:			
	местный бюджет			2 798,776
39.	Обустройство площади на Эспланаде	Комитет по культуре	Создание условий для массового отдыха	47 529,261
	в том числе:			
	местный бюджет			47 529,261
	Физическая культура и спорт			108 381,252
	в том числе:			
	местный бюджет			31 281,762
	краевой бюджет			77 099,490
40.	Строительство физкультурно-оздоровительного комплекса в Свердловском районе	Комитет по физической культуре и спорту	Создание условий для занятия физической культурой и спортом с учетом интересов и потребностей населения города	104 471,255
	в том числе:			
	местный бюджет			29 471,255
	краевой бюджет			75 000,000
41.	Строительство физкультурно-оздоровительного комплекса в Дзержинском районе (м/р Парковый)	Комитет по физической культуре и спорту	Создание условий для занятия физической культурой и спортом с учетом интересов и потребностей населения города	3 909,997
	в том числе:			
	местный бюджет			1 810,507
	краевой бюджет			2 099,490
	Всего:			1 833 909,537
	в том числе			
	местный бюджет			975 731,263
	краевой бюджет			858 178,274

	в разрезе заказчиков	
	Управление развития коммунальной инфраструктуры	466 219,022
	Управление жилищно-коммунального хозяйства	35 495,617
	Управление здравоохранения	459 059,242
	Управление внешнего благоустройства	439 612,507
	Департамент дорог и транспорта	17 944,581
	Комитет по культуре	97 116,737
	Департамент образования	166 211,563
	Комитет по физической культуре и спорту	108 381,252
	Администрация Мотовилихинского района	3 464,716
	Департамент градостроительства и архитектуры	20 404,300
	Департамент имущественных отношений	20 000,000

Приложение № 9 к решению
Пермской городской Думы
от 25.09.2012 № 190

Приложение № 14 к решению
Пермской городской Думы
от 21.12.2011 № 250

Бюджетные инвестиции в объекты капитального строительства муниципальной собственности города Перми на плановый период 2013 и 2014 годов

тыс.руб.

№ п/п	Объект инвестиции	Заказчик	Экономический, социальный, экологический эффект от проведения работ	2013 год	2014 год
	Образование			310 202,300	0,000
	в том числе:				
	местный бюджет			310 202,300	0,000
1.	Строительство нового корпуса Гимназии № 11 им.Дягилева	Департамент образования	Обеспечение доступного бесплатного общего образования	310 202,300	0,000
	в том числе:				
	местный бюджет			310 202,300	0,000
	Жилищно-коммунальное хозяйство			446 668,950	335 009,100
	в том числе:				
	местный бюджет			446 668,950	335 009,100
2.	Мероприятия по газификации в микрорайонах индивидуальной застройки в рамках долгосрочной целевой программы «Газификация жилых домов в микрорайонах индивидуальной застройки города Перми на 2012-2017 годы»	Управление развития коммунальной инфраструктуры	Качественное улучшение условий проживания в домах индивидуальной застройки; снижение выбросов, загрязняющих воздух в городе	147 736,650	162 565,800
	в том числе:				
	местный бюджет			147 736,650	162 565,800
3.	Расширение и реконструкция (II очередь) канализации в г.Перми Управление развития коммунальной инфраструктуры Предотвращение сброса канализационных стоков в р.Кама и ее притоки из-за перезагруженности действующих систем канализации города			71 061,200	73 996,500
	в том числе:				
	местный бюджет			71 061,200	73 996,500

4.	Строительство канализации в микрорайоне Кислотные дачи Орджоникидзевского района г.Перми	Управление развития коммунальной инфраструктуры	Создание условий по обеспечению возможности подключения жителей микрорайона Кислотные дачи к системе централизованной канализации	20 137,500	0,000
	в том числе:				
	местный бюджет			20 137,500	0,000
5.	Реконструкция системы очистки сточных вод в микрорайоне Крым Кировского района г.Перми	Управление развития коммунальной инфраструктуры	Обеспечение очистки сточных вод, поступающих от населения микрорайона Крым (9 433 чел) до нормативного качества	114 690,900	49 124,700
	в том числе:				
	местный бюджет			114 690,900	49 124,700
6.	Строительство резервуара для воды емкостью 5000 куб.м. на территории насосной станции «Заречная» г.Перми	Управление развития коммунальной инфраструктуры	Решение проблемы водоснабжения «Федерального центра сердечнососудистой хирургии г.Перми», обеспечение качественным и количественным водоснабжением потребителей г.Перми, решение вопроса по обеспечению резерва водоснабжения на случай чрезвычайной ситуации	43 105,000	0,000
	в том числе:				
	местный бюджет			43 105,000	0,000
7.	Организация противооползневых мероприятий в районе жилых домов по ул. Ким, 5, ул. Ивановская, 19 и ул. Чехова, 2	Департамент градостроительства и архитектуры	Создание безопасных условий жизни в районе жилых домов по ул. Ким, 5, ул. Ивановская, 19 и ул. Чехова, 2	346,700	0,000
	в том числе:				
	местный бюджет			346,700	0,000
8.	Строительство кладбища «Восточное», с крематорием	Управление жилищно-коммунального хозяйства	Строительство нового кладбища необходимо в связи с переполнением старых, кладбище «Северное» занимает 230 га при норме 45 га	48 930,000	48 661,100
	в том числе:			0,000	0,000
	местный бюджет			48 930,000	48 661,100
9.	Строительство физкультурно-оздоровительного комплекса в Мотовилихинском районе	Управление развития коммунальной инфраструктуры	Создание условий для занятия физической культурой и спортом с учетом интересов и потребностей населения города	661,000	661,000
	в том числе:				
	местный бюджет			661,000	661,000
	Внешнее благоустройство			377 828,700	477 863,095
	в том числе:				

	местный бюджет			143 561,600	225 040,595
	краевой бюджет			234 267,100	252 822,500
10.	Ведомственная целевая программа «Светлый город»	Управление внешнего благоустройства	Приведение в нормативное состояние сетей наружного освещения	53 880,000	0,000
	в том числе:				
	местный бюджет			53 880,000	0,000
11.	Реконструкция ул. Героев Хасана от ПНИТИ до ул. Хлебозаводской (первый этап)	Управление внешнего благоустройства	Снижение числа дорожно-транспортных происшествий, увеличение пропускной способности участка улицы, продолжительный срок эксплуатации дорожного покрытия в связи с обеспечением водоотвода	323 948,700	477 863,095
	в том числе:				
	местный бюджет			89 681,600	225 040,595
	краевой бюджет			234 267,100	252 822,500
	Культура			156 170,390	167 601,323
	в том числе:				
	местный бюджет			156 170,390	167 601,323
12.	Реконструкция парка культуры и отдыха им. А.П.Чехова			58 500,000	0,000
	в том числе:				
	местный бюджет			58 500,000	0,000
13.	Обустройство площади на Эспланаде			97 670,390	167 601,323
	в том числе:				
	местный бюджет			97 670,390	167 601,323
	Физическая культура и спорт			190 475,400	85 428,700
	в том числе:				
	местный бюджет			190 475,400	85 428,700
14.	Строительство физкультурно-оздоровительного комплекса в Свердловском районе	Комитет по физической культуре и спорту	Создание условий для занятия физической культурой и спортом с учетом интересов и потребностей населения города	189 526,500	84 479,800
	в том числе:				
	местный бюджет			189 526,500	84 479,800
15.	Строительство физкультурно-оздоровительного комплекса в Дзержинском районе (м/р Парковый)	Комитет по физической культуре и спорту	Создание условий для занятия физической культурой и спортом с учетом интересов и потребностей населения города	948,900	948,900
	в том числе:				
	местный бюджет			948,900	948,900
	Всего:			1 481 345,740	1 065 902,218
	в том числе				
	местный бюджет			1 247 078,640	813 079,718
	краевой бюджет			234 267,100	252 822,500
	в разрезе заказчиков				
	Управление развития коммунальной инфраструктуры			397 392,250	286 348,000
	Управление жилищно-коммунального хозяйства			48 930,000	48 661,100
	Управление внешнего благоустройства			377 828,700	477 863,095

	Комитет по культуре	156 170,390	167 601,323
	Департамент образования	310 202,300	0,000
	Комитет по физической культуре и спорту	190 475,400	85 428,700
	Департамент градостроительства и архитектуры	346,700	0,000

Приложение № 10 к решению
Пермской городской Думы
от 25.09.2012 № 190

Приложение № 15 к решению
Пермской городской Думы
от 21.11.2011 № 250

Перечень
ведомственных и долгосрочных целевых программ на 2012 год

тыс.руб.

№ п/п	Название программы	2012 год
	Ведомственные целевые программы - всего, в том числе:	4 840 105,404
1	«Лицензирование образовательных учреждений города Перми»	613 747,687
	в том числе:	
	местный бюджет	147 564,118
	краевой бюджет	466 183,569
2	«Создание образовательных учреждений нового вида «	7 000,000
	в том числе:	
	местный бюджет	7 000,000
3	«Организация дорожного движения в городе Перми»	122 138,316
	в том числе:	
	местный бюджет	122 138,316
4	«Обустройство подходов к объектам социальной сферы в 2009-2012 годах»	171 483,948
	в том числе:	
	местный бюджет	171 483,948
5	«Развитие малого и среднего предпринимательства в городе Перми на 2009-2014 годы»	7 600,420
	в том числе:	
	местный бюджет	7 600,420
6	«Переселение граждан города Перми из аварийного жилищного фонда на 2009-2014 годы»	450 547,972
	в том числе:	
	местный бюджет	378 882,070
	краевой бюджет	71 665,902
7	«Развитие Ленинского района города Перми»	260 111,437
	в том числе:	
	местный бюджет	260 111,437
8	«Развитие Свердловского района города Перми»	342 763,477
	в том числе:	
	местный бюджет	342 763,477
9	«Развитие Мотовилихинского района города Перми»	376 266,177
	в том числе:	
	местный бюджет	376 266,177
10	«Развитие Дзержинского района города Перми»	216 804,584
	в том числе:	
	местный бюджет	216 804,584
11	«Развитие Индустриального района города Перми»	187 396,750
	в том числе:	

	местный бюджет	187 396,750
12	«Развитие Кировского района города Перми»	242 024,865
	в том числе:	
	местный бюджет	242 024,865
13	«Развитие Орджоникидзевского района города Перми»	252 654,352
	в том числе:	
	местный бюджет	252 654,352
14	«Развитие поселка Новые Ляды»	42 660,606
	в том числе:	
	местный бюджет	42 660,606
15	«Светлый город»	165 205,900
	в том числе:	
	местный бюджет	165 205,900
16	«Создание автоматизированной системы обеспечения градостроительной деятельности в городе Перми на 2010-2012 годы»	2 261,000
	в том числе:	
	местный бюджет	2 261,000
17	«Построение эффективной системы управления многоквартирными домами в городе Перми на 2010-2012 годы»	2 658,000
	в том числе:	
	местный бюджет	2 658,000
18	«Обеспечение жильем молодых семей в городе Перми на 2011-2015 годы»	50 170,692
	в том числе:	
	местный бюджет	50 170,692
19	«Пермский трамвай»	119 370,900
	в том числе:	
	местный бюджет	119 370,900
20	«Переход на электронный документооборот в сфере управления финансами города Перми»	11 313,800
	в том числе:	
	местный бюджет	11 313,800
21	«Создание условий для повышения эффективности деятельности администрации города Перми за счет применения информационных технологий на 2012-2014 годы»	45 904,648
	в том числе:	
	местный бюджет	45 904,648
22	«Развитие муниципальной службы в администрации города в 2012-2014 годах»	2 969,200
	в том числе:	
	местный бюджет	2 969,200
23	«Приведение в нормативное состояние спортивных объектов города Перми»	35 060,200
	в том числе:	
	местный бюджет	31 000,450
	краевой бюджет	4 059,750
24	«Развитие системы образования города Перми»	10 000,000
	в том числе:	
	местный бюджет	10 000,000
25	«Дети - будущее культурной столицы»	1 434,400
	в том числе:	
	местный бюджет	1 434,400
26	«Приведение в нормативное состояние учреждений в сфере культуры»	21 144,410
	в том числе:	
	местный бюджет	21 144,410
27	«Обеспечение платности и законности использования земли на территории города Перми»	5 834,273
	в том числе:	
	местный бюджет	5 834,273
28	«Пропаганда культуры обращения с твердыми бытовыми отходами на территории города Перми на 2012 год»	4 024,700
	в том числе:	

	местный бюджет	4 024,700
29	«Сопровождение автоматизированной информационной системы обеспечения градостроительной деятельности»	22 500,000
	в том числе:	
	местный бюджет	22 500,000
30	«Преобразование территории набережной реки Камы»	40 356,951
	в том числе:	
	местный бюджет	40 356,951
31	«Наполнение автоматизированной информационной системы обеспечения градостроительной деятельности»	10 733,500
	в том числе:	
	местный бюджет	10 733,500
32	«Восстановление автомобильных дорог общего пользования местного значения города Перми»	995 962,239
	в том числе:	
	местный бюджет	377 632,739
	краевой бюджет	618 329,500
	Долгосрочные целевые программы - всего, в том числе:	1 792 963,979
1	«Организация и обустройство мест массового отдыха жителей города Перми»	149 162,314
	в том числе:	
	местный бюджет	149 162,314
2	«Безопасный город» на 2009-2012 годы	10 370,433
	в том числе:	
	местный бюджет	10 370,433
3	«Организация оздоровления, отдыха и занятости детей города Перми»	160 575,200
	в том числе:	
	местный бюджет	66 341,200
	краевой бюджет	94 234,000
4	«Социальная поддержка населения города Перми»	37 970,490
	в том числе:	
	местный бюджет	37 970,490
5	«Молодежь города Перми»	27 496,200
	в том числе:	
	местный бюджет	27 496,200
6	Долгосрочная целевая программа по развитию взаимодействия органов городского самоуправления и некоммерческих организаций в городе Перми «Общественное участие на 2010-2012 годы»	44 016,211
	в том числе:	
	местный бюджет	44 016,211
7	«Развитие физической культуры и спорта в городе Перми»	156 688,730
	в том числе:	
	местный бюджет	79 589,240
	краевой бюджет	77 099,490
8	«Обеспечение первичных мер пожарной безопасности на территории города Перми на 2010-2012 годы»	9 394,900
	в том числе:	
	местный бюджет	9 394,900
9	«Сокращение очередности в детские сады»	972 113,000
	в том числе:	
	местный бюджет	972 113,000
10	«Планировка территорий и благоустройство центральных улиц города Перми на 2010-2015 годы»	724,433
	в том числе:	
	местный бюджет	724,433
11	«Снос и реконструкция многоквартирных домов в целях развития застроенных территорий города Перми на 2009-2011 годы»	1 451,200

	в том числе:	
	местный бюджет	1 451,200
12	«Энергосбережение и повышение энергетической эффективности города Перми на период 2011 - 2015 гг.»	108 071,400
	в том числе:	
	местный бюджет	108 071,400
13	«Газификация в микрорайонах индивидуальной застройки города Перми на 2012 - 2017 годы»	114 929,468
	в том числе:	
	местный бюджет	86 655,750
	краевой бюджет	28 273,718
Итого по программам		6 633 069,383

Приложение № 11 к решению
Пермской городской Думы
от 25.09.2012 № 190

Приложение № 16 к решению
Пермской городской Думы
от 21.12.2011 № 250

Перечень
ведомственных и долгосрочных целевых программ на плановый период 2013 и 2014 годов

тыс.руб.

№ п/п	Название программы	2013 год	2014 год
	Ведомственные целевые программы - всего, в том числе:	3 075 075,231	3 121 847,667
1	«Лицензирование образовательных учреждений города Перми»	90 000,000	251 158,400
	в том числе:		
	местный бюджет	90 000,000	251 158,400
	краевой бюджет		
2	«Организация дорожного движения в городе Перми»	51 019,300	50 496,700
	в том числе:		
	местный бюджет	51 019,300	50 496,700
3	«Обустройство подходов к объектам социальной сферы в 2009-2012 годах»	157 499,000	0,000
	в том числе:		
	местный бюджет	157 499,000	0,000
4	«Развитие малого и среднего предпринимательства в городе Перми на 2009-2014 годы»	4 071,200	4 210,700
	в том числе:		
	местный бюджет	4 071,200	4 210,700
5	«Переселение граждан города Перми из аварийного жилищного фонда на 2009-2013 годы»	125 000,000	45 384,500
	в том числе:		
	местный бюджет	125 000,000	45 384,500
6	«Развитие Ленинского района города Перми»	249 486,489	271 814,701
	в том числе:		
	местный бюджет	249 486,489	271 814,701
7	«Развитие Свердловского района города Перми»	356 481,400	393 658,900
	в том числе:		
	местный бюджет	356 481,400	393 658,900
8	«Развитие Мотовилихинского района города Перми»	399 089,600	474 206,500
	в том числе:		

	местный бюджет	399 089,600	474 206,500
9	«Развитие Дзержинского района города Перми»	220 057,397	261 215,771
	в том числе:		
	местный бюджет	220 057,397	261 215,771
10	«Развитие Индустриального района города Перми»	202 070,700	252 164,000
	в том числе:		
	местный бюджет	202 070,700	252 164,000
11	«Развитие Кировского района города Перми»	260 083,185	273 792,713
	в том числе:		
	местный бюджет	260 083,185	273 792,713
12	«Развитие Орджоникидзевского района города Перми»	284 328,100	292 142,400
	в том числе:		
	местный бюджет	284 328,100	292 142,400
13	«Развитие поселка Новые Ляды»	53 591,900	58 403,900
	в том числе:		
	местный бюджет	53 591,900	58 403,900
14	«Светлый город»	153 880,000	0,000
	в том числе:		
	местный бюджет	153 880,000	0,000
15	«Обеспечение жильем молодых семей в городе Перми на 2011-2015 годы»	22 000,000	22 000,000
	в том числе:		
	местный бюджет	22 000,000	22 000,000
16	«Пермский трамвай»	118 916,300	149 399,400
	в том числе:		
	местный бюджет	118 916,300	149 399,400
17	«Переход на электронный документооборот в сфере управления финансами города Перми»	8 717,200	3 125,000
	в том числе:		
	местный бюджет	8 717,200	3 125,000
18	«Создание условий для повышения эффективности деятельности администрации города Перми за счет применения информационных технологий на 2012-2014 годы»	29 757,200	22 844,200
	в том числе:		
	местный бюджет	29 757,200	22 844,200
19	«Развитие муниципальной службы в администрации города в 2012-2014 годах»	3 293,200	4 501,600
	в том числе:		
	местный бюджет	3 293,200	4 501,600
20	«Приведение в нормативное состояние спортивных объектов города Перми»	57 388,100	4 125,000
	в том числе:		
	местный бюджет	57 388,100	4 125,000
21	«Развитие системы образования города Перми»	10 000,000	0,000
	в том числе:		
	местный бюджет	10 000,000	0,000
22	«Дети - будущее культурной столицы»	1 521,900	1 593,400
	в том числе:		
	местный бюджет	1 521,900	1 593,400
23	«Приведение в нормативное состояние учреждений в сфере культуры»	15 339,700	2 812,800
	в том числе:		
	местный бюджет	15 339,700	2 812,800
24	«Обеспечение платности и законности использования земли на территории города Перми»	4 626,800	4 818,800
	в том числе:		
	местный бюджет	4 626,800	4 818,800

25	«Сопровождение автоматизированной информационной системы обеспечения градостроительной деятельности»	16 630,000	16 630,000
	в том числе:		
	местный бюджет	16 630,000	16 630,000
26	«Преобразование территории набережной реки Камы»	114 349,260	171 511,577
	в том числе:		
	местный бюджет	114 349,260	171 511,577
27	«Наполнение автоматизированной информационной системы обеспечения градостроительной деятельности»	14 877,300	14 877,300
	в том числе:		
	местный бюджет	14 877,300	14 877,300
28	«Восстановление автомобильных дорог общего пользования местного значения города Перми»	51 000,000	74 959,405
	в том числе:		
	местный бюджет	51 000,000	74 959,405
	Долгосрочные целевые программы - всего, в том числе:	1 853 573,133	1 972 564,593
1	«Организация и обустройство мест массового отдыха жителей города Перми»	200 914,083	214 319,893
	в том числе:		
	местный бюджет	200 914,083	214 319,893
2	«Организация оздоровления, отдыха и занятости детей города Перми»	165 569,300	168 896,100
	в том числе:		
	местный бюджет	71 335,300	74 662,100
	краевой бюджет	94 234,000	94 234,000
3	«Социальная поддержка населения города Перми»	39 578,800	41 791,800
	в том числе:		
	местный бюджет	39 578,800	41 791,800
4	«Молодежь города Перми»	27 006,600	27 407,000
	в том числе:		
	местный бюджет	27 006,600	27 407,000
5	«Развитие физической культуры и спорта в городе Перми»	230 473,200	127 275,100
	в том числе:		
	местный бюджет	230 473,200	127 275,100
6	«Сокращение очередности в детские сады»	1 026 827,000	1 062 079,200
	в том числе:		
	местный бюджет	1 026 827,000	1 062 079,200
7	«Планировка территорий и благоустройство центральных улиц города Перми на 2010-2015 годы»	0,000	47 715,500
	в том числе:		
	местный бюджет	0,000	47 715,500
8	«Газификация в микрорайонах индивидуальной застройки города Перми на 2012 - 2017 годы»	147 736,650	162 565,800
	в том числе:		
	местный бюджет	147 736,650	162 565,800
9	«Развитие физической культуры и массового спорта в городе Перми»	12 202,600	117 249,300
	в том числе:		
	местный бюджет	12 202,600	117 249,300
10	«Энергосбережение и повышение энергетической эффективности города Перми на период 2011 - 2015 гг.»	3 264,900	3 264,900
	в том числе:		
	местный бюджет	3 264,900	3 264,900
Итого по программам		4 928 648,364	5 094 412,260

Пермская городская Дума
РЕШЕНИЕ

25.09.2012 № 191

О признании утратившим силу решения Пермской городской Думы от 26.08.2008 № 255 «Об утверждении Положения о реконструкции объектов нежилого муниципального фонда города Перми за счет привлеченных средств»

На основании Федерального закона от 06.10.2003 № 131-ФЗ «Об общих принципах организации местного самоуправления в Российской Федерации», Устава города Перми и в целях приведения в соответствие с действующим законодательством

Пермская городская Дума решила:

1. Признать утратившим силу решение Пермской городской Думы от 26.08.2008 № 255 «Об утверждении Положения о реконструкции объектов нежилого муниципального фонда города Перми за счет привлеченных средств».
2. Опубликовать решение в печатном средстве массовой информации «Официальный бюллетень органов местного самоуправления муниципального образования город Пермь».
3. Контроль за исполнением решения возложить на комитет Пермской городской Думы по муниципальной собственности и земельным отношениям.

Глава города Перми -
председатель Пермской городской Думы И.В.Сапко

Пермская городская Дума
РЕШЕНИЕ

25.09.2012 № 193

О внесении изменений в решение Пермской городской Думы от 22.05.2012 № 92 «Об утверждении прогнозного плана приватизации объектов муниципальной собственности города Перми в 2012 году»

В соответствии со статьями 10, 13 Федерального закона Российской Федерации от 21.12.2001 № 178-ФЗ «О приватизации государственного и муниципального имущества», статьей 51 Федерального закона Российской Федерации от 06.10.2003 № 131-ФЗ «Об общих принципах организации местного самоуправления в Российской Федерации», Уставом города Перми

Пермская городская Дума решила:

1. Внести изменения в прогнозный план приватизации объектов муниципальной собственности города Перми в 2012 году, утвержденный решением Пермской городской Думы от 22.05.2012 № 92:

1.1 в подразделе II раздела II:

1.1.1 строки 13, 22 исключить;

1.1.2 дополнить строкой согласно приложению к настоящему решению;

1.1.3 в строке «Итого по встроенным нежилым помещениям»:

графу 3 изложить в редакции «S = 26 582,1 кв.м»;

1.1.4 в строке «Итого по разделам I-II»:

графу 3 изложить в редакции «S = 33 176,9 кв.м».

2. Опубликовать решение в печатном средстве массовой информации «Официальный бюллетень органов местного самоуправления муниципального образования город Пермь».

3. Контроль за исполнением решения возложить на комитет Пермской городской Думы по муниципальной собственности и земельным отношениям.

Глава города Перми -
председатель Пермской городской Думы И.В.Сапко

ПРИЛОЖЕНИЕ
к решению
Пермской городской Думы
от 25.09.2012 № 193

Предложение по внесению изменения в подраздел II раздела II прогнозного плана приватизации объектов муниципальной собственности города Перми в 2012 году, утвержденного решением Пермской городской Думы от 22.05.2012 № 92

II. Встроенные нежилые помещения				
Ленинский район				
39.5.1	ул.Осинская,8	нежилые помещения общей площадью 479,9 кв.м на третьем этаже жилого дома. Год ввода в эксплуатацию – 2010. Помещения находятся в составе имущества муниципальной казны	аукцион	6 600,00

Пермская городская Дума
РЕШЕНИЕ

25.09.2012 № 195

О внесении изменений в решение Пермской городской Думы от 26.06.2007 № 143 «Об утверждении Правил землепользования и застройки города Перми»

В соответствии со статьями 31, 32, 33 Градостроительного кодекса Российской Федерации, статьей 41 Устава города Перми

Пермская городская Дума р е ш и л а :

1. Внести изменения в Правила землепользования и застройки города Перми, утвержденные решением Пермской городской Думы от 26.06.2007 № 143:

1.1 в абзаце сорок шестом статьи 1 слова «территории общего пользования – не подлежащие приватизации территории, которыми беспрепятственно пользуется неограниченный круг лиц (в том числе площади, улицы, проезды, набережные, скверы, бульвары), границы которых отображаются в проектах планировки территории посредством красных линий» заменить словами «территории общего пользования – территории, не подлежащие приватизации, которыми беспрепятственно пользуется неограниченный круг лиц (в том числе площади, улицы, проезды, автомобильные дороги, набережные, скверы, бульвары, водные объекты, пляжи, береговые полосы водных объектов общего пользования и другие объекты)»;

1.2 в статье 4 абзац второй изложить в редакции:

«Администрация города Перми обеспечивает возможность ознакомления с действующей редакцией Правил и входящими в их состав картографическими и иными документами путем:

публикации настоящих Правил не реже 1 раза в три года на бумажном и (или) электронном носителе;

размещения настоящих Правил на официальном Интернет-сайте муниципального образования город Пермь и иных сайтах в сети Интернет;

ознакомления с настоящими Правилами в органе администрации города Перми, уполномоченном в области градостроительной деятельности, иных органах и организациях, уполномоченных в области регулирования землепользования и застройки в городе Перми;

представления физическим и юридическим лицам выписок из настоящих Правил, а также копий, в том числе картографических документов и их фрагментов.»;

1.3 в пункте 2 статьи 5 слова «После введения в действие настоящих Правил администрация города Перми вправе принимать решения о:» заменить словами «После введения в действие настоящих Правил и (или) внесения в них изменений администрация города Перми вправе принимать решения о:»;

1.4 наименование главы 2 дополнить словами «после введения их в действие и (или) внесения в них изменений»;

1.5 в статье 6:

1.5.1 в пункте 1 слова «Принятые до введения в действие настоящих Правил нормативные правовые акты города Перми по вопросам землепользования и застройки применяются в части, не противоречащей настоящим Правилам» заменить словами «Принятые до введения в действие настоящих Правил после введения их в действие и (или) внесения в них изменений нормативные правовые акты города Перми по вопросам землепользования и застройки применяются в части, не противоречащей настоящим Правилам»;

1.5.2 в пункте 2 слова «Разрешения на строительство, выданные физическим и юридическим лицам до введения в действие настоящих Правил, являются действительными» заменить словами «Разрешения на строительство, выданные физическим и юридическим лицам до введения в действие настоящих Правил, после введения их в действие и (или) внесения в них изменений являются действительными»;

1.5.3 пункт 3 изложить в редакции:

«3. Земельные участки и объекты капитального строительства, существовавшие на законных основаниях до введения в действие настоящих Правил, после введения их в действие и (или) внесения в них изменений являются не соответствующими настоящим Правилам в случаях, когда:

имеют вид (виды) использования, который не поименован как разрешенный для соответствующих территориальных зон в главе 15 настоящих Правил;

имеют вид (виды) использования, который поименован как разрешенный для соответствующих территориальных зон в главе 15 настоящих Правил, но расположены в санитарно-защитных зонах или водоохранных зонах, в пределах которых не предусмотрено размещение соответствующих объектов в соответствии со статьей 54 настоящих Правил;

имеют параметры меньше или больше допустимых значений, установленных главой 15 настоящих Правил применительно к соответствующим территориальным зонам.»;

1.5.4 в пункте 6 слова «Решения о предварительном согласовании места размещения объекта, принятые в установленном порядке до введения в действие настоящих Правил, а также разрешенное использование земельных участков, указанное в договорах аренды земельных участков, заключенных до введения в действие настоящих Правил, сохраняются в течение сроков, установленных соответственно Земельным кодексом Российской Федерации и договором аренды» заменить словами «Решения о предварительном согласовании места размещения объекта, принятые в установленном порядке до введения в действие настоящих Правил, после введения их в действие и (или) внесения в них изменений, а также разрешенное использование земельных участков, указанное в договорах аренды земельных участков, заключенных до введения в действие настоящих Правил, после введения их в действие и (или) внесения в них изменений сохраняются в течение сроков, установленных соответственно Земельным кодексом Российской Федерации и договором аренды.»;

1.6 в статье 9:

1.6.1 пункт 3 изложить в редакции:

«3. Председатель Комиссии назначается главой администрации города Перми.»;

1.6.2 пункт 4 изложить в редакции:

«4. Члены Комиссии, представляющие администрацию города Перми, назначаются главой администрации города Перми в составе до 8 человек, среди которых должны быть руководители или заместители руководителей функциональных органов администрации города Перми, уполномоченные в области:

градостроительной деятельности;

управления и распоряжения земельными участками;

распоряжения имуществом, находящимся в муниципальной собственности;

экономического развития;

охраны окружающей среды.

Остальные члены Комиссии, представляющие администрацию города Перми, могут быть назначены из числа руководителей подразделений администрации города Перми и муниципальных учреждений, экспертов.»;

1.6.3 пункт 6 изложить в редакции:

«6. Не менее одной трети от общего состава Комиссии, но не более семи человек, составляют представляющие общественные и профессиональные интересы члены Комиссии, выбранные из выдвинутых некоммерческими организациями города Перми кандидатур (далее – члены Комиссии от общественности). Срок полномочий члена Комиссии от общественности составляет 3 года, его полномочия прекращаются досрочно.

Правом выдвигать кандидатуры в члены Комиссии обладают некоммерческие организации, имеющие юридический адрес в городе Перми. От одной некоммерческой организации может быть выдвинут один кандидат, который не должен занимать должность государственной или муниципальной службы. К документу о выдвижении прилагается биографическая справка кандидата с указанием сведений о квалификации (профессиональные знания, опыт, достижения).

Документы о выдвижении кандидатов принимаются Комиссией в течение месяца: в случае очередных выборов – с 01 сентября по 01 октября, а в случае внеочередных – в сроки, установленные постановлением администрации города Перми.

В течение 15 дней после окончания приема документов Комиссия составляет список кандидатов в члены Комиссии взамен членов Комиссии, прекращающих полномочия, и направляет его главе администрации города Перми. Число кандидатов в списке должно быть на одного человека больше количества вакантных мест. Выбывающие по истечении срока полномочий члены Комиссии при обсуждении списка не присутствуют и не голосуют, если они выдвигаются вновь. Комиссия вправе пригласить выдвинутых кандидатов на заседание Комиссии.

В двухнедельный срок после составления указанного списка кандидатов в члены Комиссии глава администрации города Перми принимает решение о внесении изменений в постановление администрации города Перми об утверждении персонального состава Комиссии исходя из кандидатур, указанных в списке, утверждая при этом новых членов в количестве, равном числу вакантных мест членов Комиссии.

Члены Комиссии от общественности должны отчитываться перед выдвинувшей их организацией и представлять копию отчета в Комиссию.»;

1.6.4 статью 9 дополнить пунктом 7^1 следующего содержания:

«7^1. Полномочия члена Комиссии от общественности могут быть прекращены досрочно в случае непредставления в Комиссию ежегодного отчета до 01 мая следующего года.

Полномочия члена Комиссии от общественности прекращаются в случаях:

занятия членом Комиссии от общественности должности государственной или муниципальной службы;

принятия решения об отзыве члена Комиссии высшим руководящим органом некоммерческой организации, выдвинувшей его.

Досрочное прекращение полномочий члена Комиссии от общественности осуществляется главой администрации города Перми, который одновременно устанавливает срок приема документов о выдвигаемых кандидатурах на вакантное место.

Член Комиссии, в отношении которого принято решение о досрочном прекращении полномочий, исполняет свои обязанности до избрания нового члена Комиссии на его место.

Если члены Комиссии, указанные в пунктах 5 и 7 настоящей статьи, систематически (более 3 раз подряд) пропускают без уважительных причин заседания Комиссии и не представляют письменное мнение, секретарь Комиссии доводит информацию соответственно до сведения руководителей органов, согласовавших их выдвижение.»;

1.6.5 пункт 8 изложить в редакции:

«8. Секретарем Комиссии назначается сотрудник администрации города Перми.»;

1.6.6 пункт 9 изложить в редакции:

«9. Численный состав Комиссии определяется положением о Комиссии и не может быть более двадцати одного человека. В случае изменения численного состава Комиссии одновременно должны быть назначены выборы членов Комиссии от общественности, если нарушается пункт 6 настоящей статьи.»;

1.7 в статье 10 пункт 4 изложить в редакции:

«4. В целях проведения единой градостроительной политики в городе Перми по решению Пермской городской Думы может создаваться постоянно действующий коллегиальный консультативный орган. Наименование, статус, порядок формирования и деятельности указанного органа, включая вопросы взаимодействия с Комиссией по землепользованию и застройке города Перми, определяются решением Пермской городской Думы.»;

1.8. в статье 23 абзац второй пункта 8 изложить в следующей редакции:

«Предоставление технических условий осуществляется органом, уполномоченным в области градостроительной деятельности, в порядке, утвержденном Правительством Российской Федерации. В случае проведения торгов до принятия соответствующего решения о проведении торгов орган, уполномоченный в области градостроительной деятельности, обеспечивает подготовку обращения в организацию, осуществляющую эксплуатацию сетей инженерно-технического обеспечения, к которым планируется подключение объекта капитального строительства, в целях получения и выдачи заинтересованным лицам таких технических условий.»;

1.9 в статье 30:

1.9.1 подпункт 1 пункта 11 изложить в редакции:

«1) не менее двух и не более четырех месяцев со дня опубликования проекта о внесении изменений в Правила. В случае подготовки проекта о внесении изменений в Правила применительно к части территории поселения или городского округа публичные слушания по проекту проводятся с участием правообладателей земельных участков и (или) объектов капитального строительства, находящихся в границах указанной части территории города Перми. В случае подготовки проекта о внесении изменений в Правила в части внесения изменений в градостроительный

регламент, установленный для конкретной территориальной зоны, публичные слушания по внесению изменений в Правила проводятся в границах территориальной зоны, для которой установлен такой градостроительный регламент. В этих случаях срок проведения публичных слушаний не может быть более чем один месяц;»;

1.9.2 подпункт 2 пункта 11 изложить в редакции:

«2) не менее одного месяца и не более трех месяцев с момента опубликования решения о назначении публичных слушаний до дня опубликования заключения о результатах публичных слушаний (в том числе размещения на официальном Интернет-сайте муниципального образования город Пермь (в случаях обсуждения проектов планировки и проектов межевания территории);»;

1.9.3 пункт 12 изложить в редакции:

«12. Мероприятия в рамках публичных слушаний с участием жителей и заинтересованных лиц не проводятся в нерабочие праздничные дни и выходные дни, а в рабочие дни – ранее 18 часов.»;

1.10 в статье 32:

1.10.1 абзацы первый и второй пункта 2 изложить в редакции:

«Публичные слушания по проекту о внесении изменений в настоящие Правила, подготовленному на основании предложений физических и юридических лиц, проводятся не реже чем один раз в полгода после принятия Комиссией решения.»;

1.10.2 пункт 3 изложить в редакции:

«3. Орган, уполномоченный в области градостроительной деятельности, во исполнение постановлений администрации города Перми о подготовке проектов о внесении изменений в настоящие Правила на основании предложений физических и юридических лиц обеспечивает регулярную подготовку сводных проектов изменений настоящих Правил (совокупность материалов и документов для проведения публичных слушаний). Периодичность подготовки сводных проектов определяется Регламентом Комиссии и не может быть реже 1 раза в полгода.

Сводный проект предложений включает проект решения Пермской городской Думы о внесении изменений в настоящие Правила, а также заключение на проект о внесении изменений в настоящие Правила, в том числе подтверждающее соответствие такого проекта требованиям технических регламентов (до их вступления в установленном порядке в силу – требованиям нормативных технических документов в части, не противоречащей Федеральному закону «О техническом регулировании» и Градостроительному кодексу Российской Федерации), Генеральному плану города Перми, схемам территориального планирования Пермского края, схемам территориального планирования Российской Федерации.»;

1.10.3 абзац четвертый пункта 6 изложить в редакции:

«Мероприятия в рамках публичных слушаний с участием жителей и заинтересованных лиц по проекту внесения изменений в первую часть Правил (порядок регулирования землепользования и застройки на основе градостроительного зонирования) проводятся единовременно в администрации города Перми.»;

1.10.4 пункт 11 изложить в редакции:

«11. После проведения публичных слушаний по проекту о внесении изменений в настоящие Правила орган, уполномоченный в области градостроительной деятельности, обеспечивает подготовку заключения о результатах публичных слушаний, а после утверждения его Комиссией – опубликование и размещение на официальном Интернет-сайте муниципального образования город Пермь.

В случае, когда проект подготовлен по инициативе органа местного самоуправления, орган, уполномоченный в области градостроительной деятельности, по решению Комиссии:

обеспечивает доработку проекта о внесении изменений в настоящие Правила по результатам публичных слушаний;

подготавливает комплект документов и направляет его главе администрации города Перми.

В случае если проект предложений подготовлен по инициативе заинтересованных физических и юридических лиц Комиссия:

может предложить указанным лицам внести изменения в проект предложений (если по результатам публичных слушаний выявилась такая необходимость);

в срок не более одного месяца направляет главе администрации города Перми комплект документов (когда по результатам публичных слушаний не возникла необходимость внесения изменений в предложения, а также когда указанными лицами были внесены необходимые изменения в проект предложений).

Указанный комплект документов содержит:

положительное заключение Комиссии, в котором отмечается факт готовности проекта о внесении изменений в настоящие Правила к направлению указанного проекта в Пермскую городскую Думу, либо отрицательное заключение с указанием причин невозможности представления проекта к утверждению с приложением:

протокола (протоколов) публичных слушаний;

заключения органа, уполномоченного администрацией города Перми, указанного в пункте 9 настоящей статьи;

проект решения Пермской городской Думы о внесении изменений в настоящие Правила и обосновывающие материалы к нему.»;

1.11 в статье 33:

1.11.1 в пункте 8 подпункт «е» исключить;

1.11.2 дополнить пунктом 13 в редакции:

«13. В случае если подготовленный проект документации по планировке территории обосновывает предельные размеры земельных участков и (или) предельные параметры разрешенного строительства применительно к соответствующим территориальным зонам, публичные слушания по такому проекту документации проводятся одновременно с публичными слушаниями по внесению изменений в настоящие Правила.

Такие публичные слушания проводятся в соответствии с настоящей статьей с особенностями, установленными настоящим пунктом.

Продолжительность проведения таких публичных слушаний устанавливается равной продолжительности публичных слушаний по внесению изменений в настоящие Правила в соответствии с пунктом 1 части 11 статьи 30 настоящих Правил.По результатам таких публичных слушаний глава администрации города Перми с учетом представленных документов, определенных частью 11 статьи 32 и частью 10 настоящей статьи, принимает одно из следующих решений о (об):

отклонении проекта о внесении изменений в настоящие Правила и об отклонении документации по планировке территории и направлении ее на доработку;

направлении проекта о внесении изменений в настоящие Правила в Пермскую городскую Думу.

В случае если Пермская городская Дума по результатам рассмотрения документов, представленных главой администрации города Перми, утверждает изменения в настоящие Правила, то глава администрации города Перми в течение четырнадцати дней со дня такого утверждения принимает решение об утверждении документации по планировке территории.»;

1.12. в статье 35 слова «земельных участков и объектов капитального строительства» заменить словами «земельных участков или объектов капитального строительства»;

1.13. главу 13 изложить в редакции:

«На карте градостроительного зонирования города Перми установлены территориальные зоны в соответствии со статьей 52, отображены территории общего пользования (скверы, бульвары, набережные, пляжи).»;

1.14. статьи 49.1 – 49.7 признать утратившими силу.

2. Опубликовать решение в печатном средстве массовой информации «Официальный бюллетень органов местного самоуправления муниципального образования город Пермь».

3. Контроль за исполнением решения возложить на комитет Пермской городской Думы по пространственному развитию.

Глава города Перми –
председатель Пермской городской Думы И.В.Сапко

Пермская городская Дума
РЕШЕНИЕ

25.09.2012 № 197

Об отмене решения Пермской городской Думы от 28.08.2012 № 162 «О принятии в первом чтении проекта решения Пермской городской Думы «О внесении изменений в решение Пермской городской Думы от 24.06.2008 № 216 «Об утверждении Положения о составе, порядке подготовки и утверждения местных нормативов градостроительного проектирования»

Пермская городская Дума р е ш и л а :

1. Решение Пермской городской Думы от 28.08.2012 № 162 «О принятии в первом чтении проекта решения Пермской городской Думы «О внесении изменений в решение Пермской городской Думы от 24.06.2008 № 216 «Об утверждении Положения о составе, порядке подготовки и утверждения местных нормативов градостроительного проектирования» отменить, проект решения Пермской городской Думы «О внесении изменений в решение Пермской городской Думы от 24.06.2008 № 216 «Об утверждении Положения о составе, порядке подготовки и утверждения местных нормативов градостроительного проектирования» отклонить.

2. Контроль за исполнением решения возложить на комитет Пермской городской Думы по пространственному развитию.

Глава города Перми –
председатель Пермской городской Думы И.В.Сапко

Пермская городская Дума
РЕШЕНИЕ

25.09.2012 № 198

Об утверждении Положения о составе, порядке подготовки и утверждения местных нормативов градостроительного проектирования

В соответствии со статьями 8, 24 Градостроительного кодекса Российской Федерации, статьей 16 Федерального закона от 16.10.2003 № 131-ФЗ «Об общих принципах организации местного самоуправления в Российской Федерации», Уставом города Перми, Правилами землепользования и застройки города Перми

Пермская городская Дума решила:

1. Утвердить Положение о составе, порядке подготовки и утверждения местных нормативов градостроительного проектирования.

2. Признать утратившими силу решения Пермской городской Думы:

2.1 от 24.06.2008 № 216 «Об утверждении Положения о составе, порядке подготовки и утверждения местных нормативов градостроительного проектирования»;

2.2 от 25.11.2008 № 384 «О внесении изменений в решение Пермской городской Думы от 24.06.2008 № 216 «Об утверждении Положения о составе, порядке подготовки и утверждения местных нормативов градостроительного проектирования»;

2.3 от 25.08.2009 № 177 «О внесении изменения в решение Пермской городской Думы от 24.06.2008 № 216 «Об утверждении Положения о составе, порядке подготовки и утверждения местных нормативов градостроительного проектирования»;

2.4 от 26.04.2011 № 81 «О направлении депутатов Пермской городской Думы в комиссию по рассмотрению разрабатываемых местных нормативов градостроительного проектирования».

3. Опубликовать решение в печатном средстве массовой информации «Официальный бюллетень органов местного самоуправления муниципального образования город Пермь».

4. Контроль за исполнением решения возложить на комитет Пермской городской Думы по пространственному развитию.

Глава города Перми –
председатель Пермской городской Думы И.В.Сапко

ПРИЛОЖЕНИЕ
к решению Пермской городской Думы
от 25.09.2012 № 198

Положение
о составе, порядке подготовки и утверждения местных нормативов градостроительного проектирования

1. Общие положения

1.1. Настоящее Положение (далее – Положение) разработано на основании Градостроительного кодекса Российской Федерации и определяет цели, задачи, принципы подготовки, состав и сферу применения местных нормативов градостроительного проектирования.

1.2. Для целей Положения используются следующие основные понятия:

1.2.1 градостроительное проектирование – система комплексных действий по подготовке, обсуждению, утверждению и реализации решений и муниципальных правовых актов в области социально-экономического, территориального и бюджетного планирования, градостроительного зонирования, планировки территорий, в том числе мероприятий и проектов, финансовых планов, технических и архитектурно-строительных проектов, программ, иных решений, принимаемых и реализуемых органами местного самоуправления города Перми;

1.2.2 местные нормативы градостроительного проектирования (далее – местные нормативы) – минимальные расчетные показатели обеспечения благоприятных условий жизнедеятельности человека в отношении объектов местного значения, доступности таких объектов для населения (включая инвалидов);

1.2.3 минимальные расчетные показатели обеспечения благоприятных условий жизнедеятельности человека – показатели, относящиеся к объектам местного значения, действующие в отношении всей территории города Перми, в том числе установленные для различных частей территории города Перми.

При невозможности установления точных минимальных расчетных показателей эти показатели могут регламентироваться путем установления соответствующих описательных положений;

1.2.4 дополнительные расчетные показатели обеспечения благоприятных условий жизнедеятельности человека – индикативные (справочные) показатели в отношении объектов местного значения, которые используются (учитываются) функциональными органами администрации города Перми при территориальном и бюджетном планировании, градостроительном зонировании и планировке территории, в том числе для определения условий документации по планировке территории, а также при планировании политики социально-экономического развития города Перми;

1.2.5 Положения о планировочных действиях в отношении земельных участков, не соответствующих требованиям законодательства – раздел местных нормативов, устанавливающий особенности градостроительной деятельности в отношении земельных участков, не соответствующих требованиям земельного и градостроительного законодательства Российской Федерации;

1.2.6 Положения о планировочной организации территории – раздел местных нормативов, содержащий показатели и описание принципов планировки территории, используемых для определения параметров и характеристик применительно к схемам организации городского пространства (схемам застройки), элементам планировочной структуры (кварталам, улично-дорожной сети, озеленённым территориям общего пользования), размещению и способам прокладки инженерных коммуникаций, застройке зон с особыми условиями использования территорий;

1.2.7 объекты местного значения – объекты капитального строительства, иные объекты, территории, которые необходимы для осуществления органами местного самоуправления города Перми полномочий по вопросам местного значения и в пределах переданных государственных полномочий в соответствии с федеральными законами, законами Пермского края, Уставом города Перми и оказывают существенное влияние на социально-экономическое развитие города Перми, в том числе объекты социального и коммунально-бытового назначения, транспортной и инженерной инфраструктуры, благоустройства территорий.

2. Цели, задачи и принципы подготовки местных нормативов

2.1. Местные нормативы устанавливаются в целях сохранения и дальнейшего повышения достигнутого в городе Перми уровня обеспечения благоприятных условий жизнедеятельности человека.

2.2. Задачами подготовки и применения местных нормативов являются:

2.2.1 формирование исходных данных, используемых для градо-строительного проектирования;

2.2.2 обеспечение оценки градостроительной документации на соответствие цели и задачам повышения качества жизни населения;

2.2.3 формирование критериев принятия органами местного самоуправления города Перми решений:

по обеспечению населения города Перми объектами местного значения, доступности таких объектов для населения (включая инвалидов),

в области социально-экономического, территориального и бюджетного планирования, градостроительного зонирования и планировки территорий;

2.2.4 обеспечение постоянного контроля соответствия проектных решений, содержащихся в градостроительной документации, изменяющимся социально-экономическим условиям на территории города Перми;

2.2.5 формирование земельных участков для размещения объектов местного значения;

2.2.6 формирование перечня имущества, необходимого для решения вопросов местного значения;

2.2.7 установление минимальных гарантий для населения (в том числе инвалидов) по обеспеченности и доступности объектов местного значения, в том числе объектами социального и коммунально-бытового назначения, транспортной и инженерной инфраструктуры, благоустройства территории, и оказанию услуг населению;

2.2.8 реализация иных полномочий по вопросам местного значения.

2.3. Подготовка местных нормативов осуществляется в соответ-ствии со следующими принципами:

2.3.1 направленность на решение вопросов местного значения либо создание условий для осуществления полномочий органов государственной власти Пермского края;

2.3.2 учёт исторических, социально-экономических, территориальных, природно-климатических, геологических и иных особенностей города Перми;

2.3.3 возможность реализации местных нормативов органами местного самоуправления города Перми, в том числе за счёт средств бюджета города Перми;

2.3.4 необходимость учёта достигнутого в городе Перми уровня обеспеченности благоприятных условий жизнедеятельности человека, в том числе объектами социального и коммунально-бытового назначения, транспортной

и инженерной инфраструктуры, благоустройства территории, доступности таких объектов для населения (включая инвалидов);

2.3.5 дифференциация местных нормативов путем установления минимальных расчетных показателей для различных частей территорий города Перми в зависимости от особенностей территории;

2.3.6 техническая возможность применения местных нормативов;

2.3.7 юридическая обоснованность подготовки местных нормативов.

2.4. В случае утверждения региональных нормативов градостроительного проектирования, содержащих минимальные расчетные показатели обеспечения благоприятных условий жизнедеятельности человека выше чем минимальные расчетные показатели обеспечения благоприятных условий жизнедеятельности человека, содержащиеся в местных нормативах, применяются соответствующие региональные нормативы градостроительного проектирования для Пермского края (далее – региональные нормативы).

2.5. Не допускается регламентирование местными нормативами положений о безопасности, определяемых законодательством Российской Федерации о техническом регулировании и содержащихся в технических регламентах, а до вступления в силу соответствующих технических регламентов – нормативных правовых актах Российской Федерации и нормативных документах федеральных органов исполнительной власти в соответствии с Федеральным законом от 27.12.2002 № 184-ФЗ «О техническим регулировании».

3. Состав и сфера применения местных нормативов

3.1. В состав местных нормативов входят:

3.1.1 минимальные расчетные показатели обеспечения благоприятных условий жизнедеятельности человека (минимальные расчетные показатели) в отношении:

3.1.1.1 объектов социального назначения:

объектов дошкольных образовательных учреждений и учреждений среднего (полного) общего образования;

объектов здравоохранения муниципальной собственности;

3.1.1.2 инфраструктуры обращения с твердыми бытовыми отходами;

3.1.1.3 транспортной инфраструктуры:

сети городского общественного транспорта;

стоянок (парковок) общего пользования для индивидуального автомобильного транспорта;

стоянок общего пользования для велосипедов;

3.1.1.4 озелененных территорий общего пользования;

3.1.1.5 физкультурно-оздоровительных объектов;

3.1.1.6 мест захоронения;

3.1.2 Положение об обеспечении согласованности показателей градостроительного проектирования:

3.1.2.1 Положение о градостроительном проектировании;

3.1.2.2 Положение о планировочной организации территории города Перми;

3.1.2.3 Положение о планировочных действиях в отношении земельных участков, не соответствующих требованиям законодательства;

3.1.3 дополнительные расчётные показатели обеспечения благоприятных условий жизнедеятельности человека;

3.1.4 схемы, регламентирующие отдельные положения местных нормативов.

3.2. Местные нормативы являются обязательными для органов местного самоуправления города Перми, в том числе:

3.2.1 при осуществлении полномочий в области градостроительной деятельности;

3.2.2 при подготовке изменений в документы территориального планирования – Генеральный план города Перми и Схему территориального планирования Пермского края в части, относящейся к территории города Перми;

3.2.3 при планировании и формировании социально-экономической политики города Перми и бюджета города Перми.

3.3. Для иных субъектов градостроительной деятельности местные нормативы являются обязательными в случае участия таких субъектов в реализации местных нормативов на основе заключённых в соответствии с действующим законодательством договоров, контрактов, соглашений с органами местного самоуправления города Перми.

3.4. Достижение значений местных нормативов градостроительного проектирования обеспечивается посредством:

3.4.1 территориального и бюджетного планирования, градостроительного зонирования, а также подготовки документации по планировке территории в целях реализации решений Генерального плана города Перми по вопросам обеспечения территорий объектами местного значения путём детализации и уточнений таких решений применительно к различным территориям города Перми;

3.4.2 подготовки документации по планировке территории в целях установления красных линий, границ земельных участков, необходимых для строительства объектов местного значения, определения границ озеленённых и иных территорий общего пользования, границ зон действия публичных сервитутов;

3.4.3 формирования в соответствии с документацией по планировке территории земельных участков, необходимых для строительства объектов местного значения, или частей земельных участков, подлежащих обременению публичным сервитутом;

3.4.4 предоставления земельных участков для строительства объектов местного значения;

3.4.5 включения в комплексные (инвестиционные, целевые) программы мероприятий по строительству, реконструкции и капитальному ремонту объектов местного значения;

3.4.6 включения в состав условий аукционов на право заключить договоры о развитии застроенных территорий обязательств победителей по строительству объектов местного значения;

3.4.7 включения в условия аукционов на право заключения договоров аренды земельных участков для комплексного освоения в целях жилищного строительства обязательств победителей по строительству объектов местного значения;

3.4.8 подготовки адресуемых органам государственной власти Пермского края предложений об участии в финансировании строительства объектов местного значения;

3.4.9 обеспечения условий для стимулирования правообладателей земельных участков к созданию и преобразованию объектов капитального строительства;

3.4.10 включения в план реализации Генерального плана города Перми решений в отношении поэтапного строительства объектов местного значения в соответствии с очередностью преобразования и развития территорий города Перми;

3.4.11 приобретения в муниципальную собственность недвижимого имущества (в том числе земельных участков, зданий, строений, сооружений), необходимого для решения вопросов местного значения;

3.4.12 заключения договоров, контрактов и соглашений с хозяйствующими субъектами, предусматривающими предоставление муниципальных услуг;

3.4.13 отражения при градостроительном зонировании зон под размещение объектов местного значения;

3.4.14 формирования условий, способствующих развитию оказания услуг населению немуниципальными и негосударственными организациями.

4. Порядок подготовки и утверждения местных нормативов

4.1. Местные нормативы утверждаются постановлением администрации города Перми.

4.2. Порядок утверждения, внесения изменений в местные нормативы устанавливается администрацией города Перми.

Пермская городская Дума

РЕШЕНИЕ

25.09.2012 № 203

О работе депутата Пермской городской Думы V созыва на постоянной основе

В соответствии с пунктом 41^3 статьи 41 Устава города Перми

Пермская городская Дума р е ш и л а:

1. Удовлетворить просьбу депутата Пермской городской Думы V созыва по избирательному округу № 29 Тебелева Максима Владимировича о его работе с 01.11.2012 на постоянной основе.

2. Опубликовать решение в печатном средстве массовой информации «Официальный бюллетень органов местного самоуправления муниципального образования город Пермь».

3. Контроль за исполнением решения возложить на комитет Пермской городской Думы по местному самоуправлению.

Глава города Перми -
председатель Пермской городской Думы И.В.Сапко

ПОСТАНОВЛЕНИЯ ГЛАВЫ ГОРОДА ПЕРМИ-ПРЕДСЕДАТЕЛЯ ПЕРМСКОЙ ГОРОДСКОЙ ДУМЫ

ГЛАВА ГОРОДА ПЕРМИ — ПРЕДСЕДАТЕЛЬ ПЕРМСКОЙ ГОРОДСКОЙ ДУМЫ

ПОСТАНОВЛЕНИЕ

02.10.2012 № 98

О проведении конкурса «Общественное признание» среди некоммерческих организаций города Перми

В соответствии с пунктом 17.2 статьи 52 Устава города Перми, в целях повышения статуса и роли руководителей некоммерческих организаций в обществе, поддержки инициативы общественных организаций, в соответствии с долгосрочной целевой программой по развитию взаимодействия органов городского самоуправления и некоммерческих организаций в городе Перми «Общественное участие» на 2010 - 2012 годы, утвержденной постановлением администрации города Перми от 25.11.2009 № 903,

ПОСТАНОВЛЯЮ:

1. Учредить форму поощрения в виде диплома «Общественное признание» среди некоммерческих организаций города Перми, внесших значительный вклад в развитие города Перми.

2. Провести до 25 октября 2012 года конкурс «Общественное признание» среди некоммерческих организаций города Перми.

3. Утвердить прилагаемые Положение о проведении конкурса «Общественное признание» среди некоммерческих организаций города Перми и состав конкурсной комиссии для определения дипломантов конкурса «Общественное признание» среди некоммерческих организаций города Перми.

4. Управлению общественных отношений аппарата Пермской городской Думы:

4.1 обеспечить информирование населения города Перми о проведении конкурса «Общественное признание» среди некоммерческих организаций города Перми;

4.2 организовать и провести конкурс «Общественное признание» среди некоммерческих организаций города Перми;

4.3 организовать работу конкурсной комиссии для определения дипломантов конкурса «Общественное признание» среди некоммерческих организаций города Перми.

5. Опубликовать постановление в печатном средстве массовой информации «Официальный бюллетень органов местного самоуправления муниципального образования город Пермь».

6. Контроль за исполнением постановления возложить на начальника управления общественных отношений аппарата Пермской городской Думы Боталова С.Н.

И.В.Сапко

УТВЕРЖДЕНО
постановлением
Главы города Перми-
председателя Пермской
городской Думы
от 02.10.2012 № 98

Положение
о проведении конкурса «Общественное признание»
среди некоммерческих организаций города Перми

1. **Общие положения**

Целью проведения конкурса «Общественное признание» среди некоммерческих организаций города Перми (далее – Конкурс) является повышение статуса и роли некоммерческих организаций (далее - НКО) и признание заслуг НКО, внесших значительный вклад в развитие города Перми.

Участниками Конкурса в соответствии с Федеральным законом от 12.01.1996 № 7-ФЗ «О некоммерческих организациях» (за исключением государственных корпораций, государственных компаний, политических партий) являются НКО, зарегистрированные на территории города Перми не позднее 31.12.2010 в качестве юридического лица, а также физические лица – работники или члены указанных НКО.

2. **Условия выдвижения участников Конкурса**

Порядок выдвижения НКО и физических лиц – работников или членов НКО - на Конкурс свободный. Выдвижение производится любыми юридическими лицами, осуществляющими деятельность на территории города Перми, федеральными, региональными органами власти, органами местного самоуправления и жителями города Перми. Допускаются самовыдвижение и самоотвод. Один участник может выдвигаться только на одну номинацию.

3. **Порядок проведения Конкурса и определение дипломантов Конкурса**

Конкурс проводится поэтапно:

I этап – прием заявок-представлений - до 15.10.2012.

Информация о начале приема заявок, месте приема документов, контактный телефон для консультаций указываются в информационном сообщении о Конкурсе.

Заявка для участия в Конкурсе направляется лицами, выдвигающими организации или физических лиц – работников или членов НКО - в Пермскую городскую Думу.

В заявке должны содержаться следующие сведения:

номинация, по которой выдвигается организация или физическое лицо - работник или член НКО,

фамилия, имя, отчество руководителя организации или физического лица - работника или члена НКО,

адрес, контактный телефон,

обоснование выдвижения организации или физического лица - работника или члена НКО,

сведения о лице, выдвигающем организацию или физическое лицо - работника или члена НКО (фамилия, имя, отчество руководителя, наименование, адрес и контактный телефон общественной или иной организации; фамилия, имя, отчество, адрес и контактный телефон физического лица (лиц).

II этап – интернет-голосование, подведение итогов Конкурса - до 20.10.2012.

III этап – проведение церемонии награждения победителей - до 25.10.2012.

Номинации Конкурса:

«Гражданское участие» (достижения в области поддержки общественных инициатив, развития самоуправления, защиты прав граждан, привлечение широких групп населения к публичному диалогу и развитию городской среды),

«Город здоровых людей» (достижения в популяризации среди населения города Перми спорта, физической культуры, туризма, а также деятельность по улучшению здоровья населения города Перми),

«Адреса милосердия» (достижения в работе с людьми, находящимися в трудной жизненной ситуации),

«Духовность и патриотизм» (достижения в области гражданско-патриотического воспитания, культуры, искусства, образования, просвещения, укрепляющие в обществе общечеловеческие ценности и добрые традиции),

«Крепкое партнерство» (объединение и партнерство самих НКО, а также привлечение коммерческого, государственного секторов в целях решения социально значимых городских проблем),

«Интернет-движение» (достижения НКО в плане привлечения возможностей сети «Интернет» для решения своих задач и популяризации деятельности НКО в целом),

«Лидер НКО» (достижения физических лиц – работников или членов НКО, внесших вклад в развитие соответствующей сферы деятельности),

«За настоящие новости» (достижения в области выстраивания отношений со средствами массовой информации, уровень освещенности НКО и их мероприятий в средствах массовых информаций),

«Народное признание» (присуждается на основе анализа итогов открытого общественного интернет-голосования).

Присуждение звания победителя в номинациях Конкурса является наградой за достижения некоммерческих организаций города Перми, внесших значительный вклад в развитие города Перми, за период с 2011 года и по первую половину 2012 года. Данная награда является признанием общественных заслуг дипломантов, подтвержденных оценкой экспертных групп и итогами опроса общественности.

Победители награждаются дипломами Главы города Перми-председателя Пермской городской Думы «Общественное признание».

Подведение итогов Конкурса и определение его дипломантов осуществляет Конкурсная комиссия с учетом мнения экспертных групп, состоящих из специалистов соответствующей области, руководителей НКО.

По каждой номинации создается экспертная группа в составе 3 человек.

В каждой номинации определяется один дипломант. Конкурсная комиссия принимает решение об определении дипломантов. На основании решения конкурсной комиссии Глава города Перми-председатель Пермской городской Думы издает постановление о присуждении дипломов в соответствующих номинациях.

4. **Порядок вручения дипломов Конкурса**

Организация церемонии вручения дипломов «Общественное признание» по конкретным номинациям осуществляется аппаратом Пермской городской Думы.

УТВЕРЖДЕН
постановлением
Главы города Перми-
председателя Пермской
городской Думы
от 02.10.2012 № 98

Состав конкурсной комиссии для определения дипломантов конкурса «Общественное признание» среди некоммерческих организаций города Перми

Председатель:

Рослякова Наталья Михайловна	- председатель комитета Пермской городской Думы по местному самоуправлению

Секретарь:

Пикулева Ольга Геннадьевна	- эксперт некоммерческого партнерства «Пермское представительство Российской ассоциации по связям с общественностью»

Члены:

Алимбаева Екатерина Александровна	- председатель регионального отделения общественной организации «Союз женщин России» - Пермский краевой совет женщин
Амбражевич Михаил Леонардович	- председатель Лиги председателей территориального общественного самоуправления города Перми, председатель территориального общественного самоуправления «Светлый» микрорайона Светлый Дзержинского района города Перми
Боталов Сергей Николаевич	- начальник управления общественных отношений аппарата Пермской городской Думы
Буйлов Григорий Владимирович	- начальник отдела информационной политики ОАО «Пермский моторный завод»
Бухавцев Николай Александрович	- председатель Пермской краевой организации Общероссийской общественной организации инвалидов «Всероссийское ордена Трудового Красного Знамени общество слепых»
Воздвиженская Ирина Михайловна	- руководитель Пермской краевой общественной организации «Ассоциация женщин Прикамья», член Союза журналистов России, директор рекламно-консалтингового агентства «Сфера»

Горева Надежда Викторовна	- заведующий отделом межсекторного взаимодействия объединения организаций профсоюзов Пермского края «Пермский крайсовпроф»
Демакова Ксения Владимировна	- эксперт и пресс-аналитик фонда «Центр гражданского анализа и независимых исследований «ГРАНИ»
Денисова Светлана Анатольевна	- заместитель председателя Общественной палаты Пермского края, заместитель председателя Лиги председателей территориального общественного самоуправления города Перми
Еренко Элина Равилевна	- эксперт и редактор сайта фонда «Центр гражданского анализа и независимых исследований «ГРАНИ»
Жебелев Дмитрий Геннадьевич	- автор проекта «Дедморозим», лауреат Строгановской премии 2012 года в номинации «За выдающиеся достижения в общественно-политической жизни»
Жуков Андрей Алексеевич	- председатель правления Пермской общественной организации «Центр социальных инициатив»
Замараева Зинаида Петровна	- заведующий кафедрой социальной работы юридического факультета Федерального государственного бюджетного образовательного учреждения высшего профессионального образования «Пермский государственный национальный исследовательский университет», доктор социологических наук, профессор
Зорина-Новоселова Елена Гурьевна	- руководитель продюсерского центра «Авторский дом», директор фестиваля «Rock-Line»
Зубкова Ольга Викторовна	- генеральный директор АНО «Вектор дружбы»
Латыпов Роберт Рамилевич	- председатель Пермского краевого отделения Международного общества «Мемориал»
Лоскутова Ольга Геннадьевна	- председатель Пермской краевой общественной организации «Союз журналистов России»
Лукьянова Зоя Александровна	- генеральный директор автономной некоммерческой организации «Институт Гражданской Активности»
Максимович Владимир Станиславович	- председатель Совета руководителей национально- культурных объединений Пермского края, председатель некоммерческого партнерства «Общественный центр белорусов Пермского края»
Марголина Татьяна Ивановна	- уполномоченный по правам человека в Пермском крае, профессор Федерального государственного бюджетного образовательного учреждения высшего профессионального образования «Пермский государственный национальный исследовательский университет», кандидат психологических наук
Миков Павел Владимирович	- уполномоченный по правам ребенка в Пермском крае
Невоструева Антонина Федоровна	- доцент кафедры иностранных языков и связей с общественностью Федерального государственного бюджетного образовательного учреждения высшего профессионального образования «Пермский национальный исследовательский политехнический университет», кандидат социологических наук, член Союза журналистов России

Нерослов Алексей Михайлович	- директор некоммерческого партнерства «Пермская нефть»
Нечаева Наталья Геннадьевна	- президент некоммерческого партнерства «Пермское представительство Российской Ассоциации по связям с общественностью»
Пономарева Ольга Геннадьевна	- начальник аналитического отдела информационно-аналитического управления администрации города Перми
Самарина Нина Николаевна	- директор ООО «Рекламно-консалтинговое агентство «Социальный консалтинг», председатель комиссии по развитию институтов гражданского общества и механизмов взаимодействия с органами государственной власти и местного самоуправления Общественной палаты Пермского края
Соловарова Марина Викентьевна	- заместитель начальника отдела внутренней политики и общественных связей управления общественных отношений аппарата Пермской городской Думы
Фуражкова Элла Юрьевна	- заместитель председателя Пермской краевой организации общероссийской общественной организации «Всероссийское общество инвалидов»
Юшков Роман Авенирович	- эксперт общественной организации «Пермский региональный правозащитный центр»

ГЛАВА ГОРОДА ПЕРМИ — ПРЕДСЕДАТЕЛЬ ПЕРМСКОЙ ГОРОДСКОЙ ДУМЫ

ПОСТАНОВЛЕНИЕ

02.10.2012 № 99

О назначении публичных слушаний по проекту решения Пермской городской Думы «О внесении изменений в Правила землепользования и застройки города Перми, утвержденны решением Пермской городской Думы от 26.06.2007 № 143 «Об утверждении Правил землепользования и застройки города Перми»

На основании Градостроительного кодекса Российской Федерации, Федерального закона от 06.10.2003 № 131-ФЗ «Об общих принципах организации местного самоуправления в Российской Федерации», Устава города Перми, Положения о публичных слушаниях в городе Перми, утвержденного решением Пермской городской Думы от 22.02.2005 № 32, Правил землепользования и застройки города Перми, утвержденных решением Пермской городской Думы от 26.06.2007 № 143

ПОСТАНОВЛЯЮ:

1. Провести публичные слушания по проекту решения Пермской городской Думы «О внесении изменений в Правила землепользования и застройки города Перми, утвержденные решением Пермской городской Думы от 26.06.2007 № 143 «Об утверждении Правил землепользования и застройки города Перми»:

15.10.2012 в 18.30 час. по адресу: г.Пермь, ул.Сибирская,58 (администрация Свердловского района города Перми, актовый зал),

16.10.2012 в 18.30 час. по адресу: г.Пермь, ул.Рабочая,19 (общественный центр микрорайона Светлый Дзержинского района),

17.10.2012 в 18.00 час. по адресу: г.Пермь, ул.Кировоградская,33 (администрация Кировского района города Перми, актовый зал),

18.10.2012 в 18.30 час. по адресу: г.Пермь, ул.Уральская,36 (администрация Мотовилихинского района города Перми, актовый зал),

22.10.2012 в 18.30 час. по адресу: г.Пермь, ул.Монастырская,96 (общественный центр «Энергия»),

23.10.2012 в 18.30 час. по адресу: г.Пермь, ул.Мира,15 (администрация Индустриального района города Перми, актовый зал),

24.10.2012 в 18.00 час. по адресу: г.Пермь, ул.Александра Щербакова,33 (МАУК г.Перми «Дворец культуры им.А.С.Пушкина»).

2. Опубликовать проект решения Пермской городской Думы «О внесении изменений в Правила землепользования и застройки города Перми, утвержденные решением Пермской городской Думы от 26.06.2007 № 143 «Об утверждении Правил землепользования и застройки города Перми» (далее – проект решения) согласно приложению.

3. Срок проведения публичных слушаний составляет не более месяца со дня опубликования проекта решения и размещения постановления о назначении публичных слушаний на официальном Интернет-сайте муниципального образования город Пермь до дня размещения заключения о результатах публичных слушаний на указанном сайте.

4. Администрации города Перми, Комиссии по землепользованию и застройке города Перми обеспечить:

4.1 размещение проекта решения, постановления и сообщения о проведении публичных слушаний на официальном Интернет-сайте муниципального образования город Пермь;

4.2 организацию и проведение публичных слушаний по проекту решения;

4.3 в течение срока проведения публичных слушаний организацию и про-ведение мероприятий по доведению до населения, профессионального сооб-щества информации о содержании проекта решения;

4.4 соблюдение требований законодательства, правовых актов города Перми по организации и проведению публичных слушаний по вопросам гра-достроительной деятельности;

4.5 информирование населения, профессионального сообщества о дате, времени и месте проведения публичных слушаний по проекту решения;

4.6 размещение демонстрационных материалов (экспозиция) проекта решения по адресам:

ул.Сибирская,58, администрация Свердловского района города Перми,

ул.Ленина,85, администрация Дзержинского района города Перми,

ул.Кировоградская,33, администрация Кировского района города Перми,

ул.Уральская,36, администрация Мотовилихинского района города Перми,

ул.Пермская,57, администрация Ленинского района города Перми, ул.Мира,15, администрация Индустриального района города Перми,

ул.Александра Щербакова,24, администрация Орджоникидзевского района города Перми;

4.7 своевременную подготовку и опубликование заключения о результатах публичных слушаний в печатном средстве массовой информации «Официальный бюллетень органов местного самоуправления муниципального образования город Пермь» и размещение его на официальном Интернет-сайте муниципального образования город Пермь.

5. Заинтересованные лица вправе со дня опубликования проекта решения по 24.10.2012 представить свои предложения и замечания к проекту решения, рассматриваемому на публичных слушаниях, в Комиссию по землепользованию и застройке города Перми по адресу: 614000, г.Пермь, ул.Сибирская,15, кабинет № 101.

6. Расходы, связанные с организацией и проведением публичных слушаний, возложить на администрацию города Перми.

7. Опубликовать постановление и сообщение о проведении публичных слушаний в печатном средстве массовой информации «Официальный бюллетень органов местного самоуправления муниципального образования город Пермь».

8. Контроль за исполнением постановления возложить на заместителя главы администрации города Перми Ярославцева А.Г.

И.В.Сапко

ПРОЕКТ

ПРИЛОЖЕНИЕ
к постановлению Главы города Перми-председателя
Пермской городской Думы
от 02.10.2012 № 99

Пермская городская Дума
РЕШЕНИЕ

О внесении изменений в Правила землепользования и застройки города Перми, утвержденные решением Пермской городской Думы от 26.06.2007 № 143 «Об утверждении Правил землепользования и застройки города Перми»

В соответствии со статьями 31, 32, 33 Градостроительного кодекса Российской Федерации, статьей 41 Устава города Перми

Пермская городская Дума р е ш и л а:

1. Внести изменения в Правила землепользования и застройки города Перми, утвержденные решением Пермской городской Думы от 26.06.2007 № 143:

1.1 установить территориальную зону рекреационных лесных массивов (Р-6) в границах территории с индексом № 362, расположенной в районе железнодорожной станции Блочная в Ленинском районе города Перми, в статье 49 согласно приложению № 2 к настоящему решению;

1.2 откорректировать границы территориальной зоны смешанной застройки индивидуальными жилыми домами, блокированными жилыми домами и многоквартирными домами не выше 4 этажей (Ж-3) по границам земельных участков согласно утвержденному проекту межевания под жилыми домами в районе железнодорожной станции Блочная Ленинского района города Перми, установить зону городских лесов (ГЛ) в границах территории с индексом № 608 с учетом уточненной границы зоны смешанной застройки индивидуальными жилыми домами, блокированными жилыми домами и многоквартирными домами не выше 4 этажей (Ж-3) в статье 49 согласно приложению № 2 к настоящему решению;

1.3 установить территориальную зону рекреационно-ландшафтных территорий (Р-2) в границах территорий с индексами № 636, 637, расположенных в районе улицы Кабаи в Свердловском районе города Перми, в статье 49 согласно приложению № 2 к настоящему решению;

1.4 установить территориальную зону обслуживания промышленности, торговли, складирования и мелкого производства (Ц-6) в границах территории с индексом № 804, расположенной южнее улицы Василия Васильева Свердловском районе города Перми, в статье 49 согласно приложению № 2 к настоящему решению;

1.5 откорректировать границы территориальной зоны индивидуальной усадебной жилой застройки (Ж-5) с учетом границ земельных участков в границах территорий с индексами № 634, 635, расположенных по улице Бахаревской в Свердловском районе города Перми, в статье 49 согласно приложению № 2 к настоящему решению;

1.6 установить территориальную зону обслуживания промышленности, торговли, складирования и мелкого производства (Ц-6) в границах территории с индексом № 335, расположенной по улице Уфимской в Свердловском районе города Перми, в статье 49 согласно приложению № 2 к настоящему решению;

1.7 установить территориальную зону рекреационных лесных массивов (Р-6) в границах территории с индексом № 114, расположенной юго-восточнее микрорайона Соболи Свердловского района города Перми, в статье 49 согласно приложению № 2 к настоящему решению;

1.8 установить территориальную зону режимных объектов ограниченного доступа (С-2) в границах территории с индексом № 369, расположенной южнее улицы Братской (восточнее НИИ вакцин и сывороток по улице Братской,177) Свердловского района города Перми, в статье 49 согласно приложению № 2 к настоящему решению;

1.9 установить территориальную зону рекреационных лесных массивов (Р-6) в границах территории с индексом № 515, расположенной южнее Сылвенского тракта, земельный участок ООО «Кирпичный завод «Керамос» в Свердловском районе города Перми в статье 49 согласно приложению № 2 к настоящему решению;

1.10 установить территориальную зону обслуживания промышленности, торговли, складирования и мелкого производства (Ц-6) в границах территории с индексом № 383 вдоль железной дороги от улицы Стахановской до улицы Архитектора Свиязева в Индустриальном районе города Перми в статье 49 согласно приложению № 2 к настоящему решению;

1.11 установить территориальную зону транспортных сооружений (С-3) в границах территории с индексом № 314, расположенной по улице Семченко Индустриального района города Перми, в статье 49 согласно приложению № 2 к настоящему решению;

1.12 установить территориальную зону рекреационно-ландшафтных территорий (Р-2) в границах территории с индексом № 388, расположенной по улице 1-й Гиринской Индустриального района города Перми, с учетом уточненных границ коллективного сада, в статье 49 согласно приложению № 2 к настоящему решению;

1.13 в границах территории с индексом № 604 откорректировать границы территориальной зоны обслуживания и деловой активности местного значения (Ц-2) с учетом существующих границ земельных участков, установить территориальную зону индивидуальной жилой застройки городского типа (Ж-4) по границам земельных участков под жилыми домами по улицам 1-й Гиринской, 2-й Гиринской Индустриального района города Перми, на оставшуюся часть установить зону оптовой торговли, открытых рынков (Ц-5) в статье 49 согласно приложению № 2 к настоящему решению;

1.14 установить территориальную зону обслуживания промышленности, торговли, складирования и мелкого производства (Ц-6) в границах территории индексом № 389, расположенной в районе территории аэропорта Бахаревка в Индустриальном районе города Перми, в статье 49 согласно приложению № 2 к настоящему решению;

1.15 установить территориальную зону обслуживания промышленности, торговли, складирования и мелкого производства (Ц-6) в границах территории с индексом № 330 в отношении земельных участков с кадастровыми номерами 59:01:4410852:2, 59:01:4410852:9, 59:01:4410852:11, 59:01:4410852:19, 59:01:4410852:20, 59:01:4410852:10, 59:01:4410852:12, 59:01:4410852:13, 59:01:4410852:14, 59:01:4410852:15, 59:01:4410852:16 в Индустриальном районе города Перми в статье 49 согласно приложению № 2 к настоящему решению;

1.16 установить территориальную зону обслуживания промышленности, торговли, складирования и мелкого производства (Ц-6) в границах территории с индексом № 613 в отношении земельных участков по улице Пыжевской,31, 44 в Индустриальном районе города Перми в статье 49 согласно приложению № 2 к настоящему решению;

1.17 установить территориальную зону обслуживания промышленности, торговли, складирования и мелкого производства (Ц-6) в границах территории с индексом № 356, расположенной в районе земельного участка по улице Кочегаров,9 в Дзержинском районе города Перми, в статье 49 согласно приложению № 2 к настоящему решению;

1.18 установить территориальную зону инженерных, технических сооружений (С-1) по границам земельных участков по улице Хабаровской,36а в границах территории с индексом № 357 Дзержинского района города Перми в статье 49 согласно приложению № 2 к настоящему решению;

1.19 в границах территорий с индексами № 519, 520, расположенных в районе ул.3-й Набережной в Дзержинском районе города Перми, откорректировать границы зон производственно-коммунальных объектов ПК-3, ПК-4 с учетом границ предоставленных земельных участков, существующую зону производственно-коммунальных объектов III класса вредности (ПК-3) изменить на зону производственно-коммунальных объектов IV класса вредности (ПК-4), существующую зону производственно-коммунальных объектов IV класса вредности (ПК-4) изменить на зону производственно-коммунальных объектов V класса вредности (ПК-5), на свободные от прав территории, прилегающие к территориям с индексами № 519, 520, установить зону рекреационных лесных массивов (Р-6) в статье 49 согласно приложению № 2 к настоящему решению;

1.20 установить территориальную зону рекреационных лесных массивов (Р-6) в границах территории с индексом № 525, расположенной в районе земельных участков по улице Ветлужской,86а Дзержинского района города Перми, в статье 49 согласно приложению № 2 к настоящему решению;

1.21 откорректировать границы зоны рекреационных лесных массивов (Р-6), границы зоны транспортных сооружений (С-3) в границах территории с индексом № 526, расположенной в районе земельных участков по улице Ветлужской,150, 152 Дзержинского района города Перми, исключив территориальную зону обслуживания промышленности, торговли, складирования и мелкого производства (Ц-6). На прилегающей к территории с индексом № 526 территории установить зону городских лесов (ГЛ), исключив зону обслуживания и деловой активности местного значения (Ц-2), в статье 49 согласно приложению № 2 к настоящему решению;

1.22 установить территориальную зону рекреационно-ландшафтных территорий (Р-2) в границах территории с индексом № 528, расположенной в районе улицы Берег Камы Дзержинского района города Перми, в статье 49 согласно приложению № 2 к настоящему решению;

1.23 установить территориальную зону городских лесов (ГЛ) в границах территории с индексом № 116, расположенной в районе улицы 1-ой Палубной Орджоникидзевского района города Перми, установить зону индивидуальной жилой застройки городского типа (Ж-4) на смежную территорию – южнее улицы Катерной Орджоникидзевского района города Перми – в статье 49 согласно приложению № 2 к настоящему решению;

1.24 установить территориальную зону рекреационно-ландшафтных территорий (Р-2) в границах территории с индексом № 521, расположенной южнее земельного участка по улице Янаульской,48 Орджоникидзевского района города Перми, в статье 49 согласно приложению № 2 к настоящему решению;

1.25 установить территориальную зону обслуживания промышленности, торговли, складирования и мелкого производства (Ц-6) в границах территории индексом № 522, расположенной восточнее жилого дома по улице Вильямса,79 Орджоникидзевского района города Перми, в статье 49 согласно приложению № 2 к настоящему решению;

1.26 установить территориальную зону рекреационных лесных массивов (Р-6) в границах территории с индексом № 523 в районе улицы Верхнемостовой Орджоникидзевского района города Перми в статье 49 согласно приложению № 2 к настоящему решению;

1.27 установить территориальную зону рекреационных лесных массивов (Р-6) в границах территории с индексом № 621, расположенной южнее земельного участка по улице Новогайвинской,100 в Орджоникидзевском районе города Перми, в статье 49 согласно приложению № 2 к настоящему решению;

1.28 уточнить границы территориальной зоны индивидуальной усадебной жилой застройки (Ж-5) по границам земельных участков под индивидуальными жилыми домами в микрорайоне Ширяиха Орджоникидзевского района города Перми, установить зону коллективных садов, садово-огородных и дачных участков (Р-3) на территорию коллективного сада по улице Новогайвинской,107, установить зону рекреационно-ландшафтных территорий (Р-2) в границах территории с индексом № 601 с учетом уточненной границы зоны индивидуальной усадебной жилой застройки (Ж-5) и зоны коллективных садов, садово-огородных и дачных участков (Р-3) в статье 49 согласно приложению № 2 к настоящему решению;

1.29 установить территориальную зону инженерных, технических сооружений (С-1) в границах территории с индексом № 338, включающую земельный участок по улице Чапаева,6 в Орджоникидзевском районе города Перми, в статье 49 согласно приложению № 2 к настоящему решению;

1.30 установить территориальную зону рекреационных лесных массивов (Р-6) в границах территории с индексом № 504, расположенной вдоль автомобильной дороги Восточный обход города Перми в Орджоникидзевском районе города Перми, в статье 49 согласно приложению № 2 к настоящему решению;

1.31 установить территориальную зону сельскохозяйственного использования (СХ) в границах территории с индексом № 618, расположенной вдоль железной дороги и речки Васильевки в Орджоникидзевском районе города Перми, в статье 49 согласно приложению № 2 к настоящему решению;

1.32 установить территориальную зону рекреационно-ландшафтных территорий (Р-2) в границах территории с индексом № 620, расположенной вдоль железной дороги и речки Васильевки в Орджоникидзевском районе города Перми, в статье 49 согласно приложению № 2 к настоящему решению;

1.33 установить территориальную зону рекреационных лесных массивов (Р-6) в границах территории с индексом № 204, расположенной восточнее автомобильной дороги Восточный обход города Перми в Орджоникидзевском районе города Перми, в статье 49 согласно приложению № 2 к настоящему решению;

1.34 установить территориальную зону рекреационных лесных массивов (Р-6) в границах территории с индексом № 115, расположенной южнее жилого района Январский в Орджоникидзевском районе города Перми, в статье 49 согласно приложению № 2 к настоящему решению;

1.35 установить территориальную зону рекреационных лесных массивов (Р-6) в границах территории с индексом № 510, расположенной вдоль автомобильной дороги Восточный обход города Перми в Орджоникидзевском районе города Перми, в статье 49 согласно приложению № 2 к настоящему решению;

1.36 установить территориальную зону городских лесов (ГЛ) в границах территории с индексом № 512, расположенной между улицами Домо-строительной и Цимлянской в Орджоникидзевском районе города Перми, в статье 49 согласно приложению № 2 к настоящему решению;

1.37 установить территориальную зону транспортных сооружений (С-3) в границах территории с индексом № 509 по границам отводов земельных участков под автомобильную дорогу, АЗС, стоянку большегрузных автомобилей в районе улицы Цимлянской,50 в Орджоникидзевском районе города Перми, на оставшуюся территорию в границах территории с индексом № 509 установить зону рекреационных лесных массивов (Р-6) в статье 49 согласно приложению № 2 к настоящему решению;

1.38 установить территориальную зону деловой, обслуживающей и производственной активности при транспортных узлах (Ц-3) в границах территорий с индексами № 345, 347, расположенных в жилом районе Голованово в Орджоникидзевском районе города Перми, в статье 49 согласно приложению № 2 к настоящему решению;

1.39 установить территориальную зону рекреационно-ландшафтных территорий (Р-2) в границах территории с индексом № 508, расположенной по ул.Малореченской,51 в жилом районе Голованово в Орджоникид-зевском районе города Перми, в статье 49 согласно приложению № 2 к настоящему решению;

1.40 откорректировать границы территориальной зоны индивидуальной усадебной жилой застройки (Ж-5) в границах территории с индексом № 642 с учетом границ земельного участка по улице Куликовской,53 в Орджоникидзевском районе города Перми в статье 49 согласно приложению № 2 к настоящему решению;

1.41 установить территориальную зону кладбищ и мемориальных парков (С-4) в границах территории с индексом № 539 (Адищево) в Орджоникидзевском районе города Перми в статье 49 согласно приложению № 2 к настоящему решению;

1.42 установить территориальную зону центра обслуживания рекреа-ционных территорий (Ц-4) в границах территории с индексом № 363, расположенной по улице Верхнекурьинской,19б Мотовилихинского района города Перми, в статье 49 согласно приложению № 2 к настоящему решению;

1.43 установить зону обслуживания промышленности, торговли, складирования и мелкого производства (Ц-6) в границах территории с индексом № 336, включая земельный участок по улице Сакко и Ванцетти,138а, и границах

территории с индексом № 337 Мотовилихинского района города Перми в статье 49 согласно приложению № 2 к настоящему решению;

1.44 установить территориальную зону рекреационно-ландшафтных территорий (Р-2) в границах территории с индексом № 628, расположенной западнее жилого района Костарево в Мотовилихинском районе города Перми, в статье 49 согласно приложению № 2 к настоящему решению;

1.45 установить территориальную зону обслуживания промышленности, торговли, складирования и мелкого производства (Ц-6) в границах территории с индексом № 322, включая земельные участки по улице Инженерной,17 в Мотовилихинском районе города Перми, в статье 49 согласно приложению № 2;

1.46 откорректировать границы территориальной зоны (Ж-4) в границах территории с индексом № 639, расположенной в районе улицы Чехова, с учетом фактического землепользования, установить территориальную зону рекреационно-ландшафтных территорий (Р-2) в границах земельных участков, сформированных под противооползневые мероприятия в районе улице Чехова в Мотовилихинском районе города Перми, в статье 49 согласно приложению № 2 к настоящему решению;

1.47 откорректировать границы территориальной зоны (Ж-4) в границах территории с индексом № 640 с учетом границ земельных участков по улице Павлика Морозова в Мотовилихинском районе города Перми в статье 49 согласно приложению № 2 к настоящему решению;

1.48 установить территориальную зону сельскохозяйственного исполь-зования (СХ) в границах территории с индексом № 102, расположенной в районе улицы Рубиновой Мотовилихинского города Перми, изменить смежные существующие зоны обслуживания и деловой активности местного значения (Ц-2), оптовой торговли, открытых рынков (Ц-5) на территориальную зону сельскохозяйственного использования (СХ) в статье 49 согласно приложению № 2 к настоящему решению;

1.49 установить территориальную зону городских лесов (ГЛ) в границах территорий с индексами № 100, 105, расположенных в жилом районе Ива-2 Мотовилихинского района города Перми, в статье 49 согласно приложению № 2 к настоящему решению;

1.50 установить территориальную зону городских лесов (ГЛ) в границах территории с индексом № 530, включающей земельный участок по Сылвенскому тракту,14 Мотовилихинского района города Перми, в статье 49 согласно приложению № 2 к настоящему решению;

1.51 откорректировать границы территориальной зоны смешанной застройки индивидуальными жилыми домами, блокированными жилыми домами и многоквартирными домами не выше 4 этажей (Ж-3) в границах территории с индексом № 113 по улице Окраинной Мотовилихинского района города Перми в статье 49 согласно приложению № 2 к настоящему решению;

1.52 установить территориальную зону рекреационных лесных массивов (Р-6) в границах территорий с индексами №107, 111, расположенных в районе поселка Голый мыс Мотовилихинского района города Перми, в статье 49 согласно приложению № 2 к настоящему решению;

1.53 установить территориальную зону рекреационных лесных массивов (Р-6) в границах территорий с индексами № 516, 517, 518, за исключением земельного участка с кадастровым номером 59:01:4911457:1, расположенных вдоль автомобильной дороги Восточный обход города Перми в районе поселка Голый мыс Мотовилихинского района города Перми, в статье 49 согласно приложению № 2 к настоящему решению;

1.54 установить зону спортивных и спортивно-зрелищных сооружений (ЦС-3) по границам земельного участка под автодром по Восточному обходу,41 Мотовилихинского района города Перми площадью 79962 кв.м, на остальную территорию в границах территории с индексом № 532 установить территориальную зону городских лесов (ГЛ) в статье 49 согласно приложению № 2 к настоящему решению;

1.55 в границах территории с индексом № 503 в Мотовилихинском районе города Перми установить зону транспортных сооружений (С-3) с учетом границ земельного участка под автомобильную дорогу Восточный обход города Перми, на оставшуюся территорию установить зону рекреационных лесных массивов (Р-6) в статье 49 согласно приложению № 2 к настоящему решению;

1.56 установить зону сельскохозяйственного использования (СХ) в границах территорий с индексами № 536, 538, 537, за исключением земельного участка площадью 11000 кв.м, расположенных по улице Лядовской в Мотовилихинском районе города Перми, в статье 49 согласно приложению № 2 к настоящему решению;

1.57 установить зону сельскохозяйственного использования (СХ) в границах территории с индексом № 101, расположенной восточнее жилого района Вышка-2 в Мотовилихинском районе города Перми, в ст.49 согласно приложению № 2 к настоящему решению;

1.58 установить зону сельскохозяйственного использования (СХ) в границах зоны трансформации № 104 до южной границы земельного участка ГСК № 42 по улице Телефонной в Мотовилихинском районе города Перми, на оставшуюся часть установить зону оптовой торговли, открытых рынков (Ц-5) в статье 49 согласно приложению № 2 к настоящему решению;

1.59 установить территориальную зону рекреационно-ландшафтных территорий (Р-2) в границах зоны трансформации № 543, расположенной восточнее жилого района Вышка-2 в Мотовилихинском районе города Перми, уточнить границу смежной зоны коллективных садов, садово-огородных и дачных участков (Р-3) с учетом фактического землепользования в статье 49 согласно приложению № 2 к настоящему решению;

1.60 установить территориальную зону производственно-коммунальных объектов IV класса вредности (ПК-4) в границах территории с индексом № 300 с учетом уточненной границы зоны садов, садово-огородных и дачных участков (Р-3), расположенную по улице Кирпичный завод в Мотовилихинском районе города Перми, в статье 49 согласно приложению № 2 к настоящему решению;

1.61 в границах территории с индексом № 540 по Сылвенскому тракту,26 Мотовилихинского района города Перми территориальную зону производственно-коммунальных объектов IV класса вредности (ПК-4) изменить на территориальную зону транспортных сооружений (С-3), территориальную зону оптовой торговли, открытых рынков (Ц-5) изменить на зону городских лесов (ГЛ) в статье 49 согласно приложению № 2 к настоящему решению;

1.62 установить территориальную зону спортивных и спортивно-зрелищных сооружений (ЦС-3) в границах территории с индексом № 524, расположенной по улице Светлогорской,1 в Кировском районе города Перми, в статье 49 согласно приложению № 2 к настоящему решению;

1.63 установить территориальную зону рекреационных лесных массивов (Р-6) в границах зоны трансформации № 103, расположенной в районе железнодорожной станции Курья в Кировском районе города Перми, в статье 49 согласно приложению № 2 к настоящему решению;

1.64 изменить существующую зону смешанной застройки индиви-дуальными жилыми домами, блокированными жилыми домами и многоквартирными домами не выше 4 этажей (Ж-3) на зону рекреационных лесных массивов (Р-6), в отношении земельных участков с кадастровыми номерами 59:01:1718028:2, 59:01:1717125:1 в границах территории с индексом № 646, расположенной на пересечении улиц Кировоградской и Сысольской в Кировском районе города Перми, в статье 49 согласно приложению № 2 к настоящему решению;

1.65 установить территориальную зону рекреационных лесных массивов (Р-6) в границах территории с индексом № 529, расположенной по ул.Адмирала Ушакова в Кировском районе города Перми, в статье 49 согласно приложению № 2 к настоящему решению;

1.66 откорректировать границы зоны смешанной застройки индиви-дуальными жилыми домами, блокированными жилыми домами и многоквар-тирными домами не выше 4 этажей (Ж-3) по границам земельных участков (по утвержденному проекту межевания) под жилыми домами в границах территории с индексом № 643, расположенной по улице Пензенской в Кировском районе города Перми, в статье 49 согласно приложению № 2 к настоящему решению;

1.67 изменить существующую зону обслуживания и деловой активности местного значения (Ц-2) на зону обслуживания промышленности, торговли, складирования и мелкого производства (Ц-6) в границах территории с индексом № 607, расположенной в районе земельного участка по улице Полевой в Кировском районе города Перми, в статье 49 согласно приложению № 2 к настоящему решению;

1.68 установить территориальную зону рекреационных лесных массивов (Р-6) в границах территории с индексом № 534, расположенной южнее микрорайона Оборино Кировского района города Перми, в статье 49 согласно приложению № 2 к настоящему решению;

1.69 статью 52.2:

после слов «антенны сотовой, радиорелейной и спутниковой связи»

дополнить абзацем 101:

«АЗС»;

1.70 в статье 52.7. абзац 10 признать утратившим силу.

2. Приложение № 1 настоящим решением не утверждается.

3. Опубликовать решение в печатном средстве массовой информации «Официальный бюллетень органов местного самоуправления муниципального образования город Пермь».

4. Решение вступает в силу с момента опубликования.

5. Администрации города Перми в соответствии с требованиями ст.10, 15 Федерального закона от 24.07.2007 № 221-ФЗ «О государственном кадастре недвижимости» передать в Управление Росреестра по Пермскому краю сведения о территориальных зонах.

6. Контроль за исполнением решения возложить на комитет Пермской городской Думы по вопросам градостроительства, планирования и развития территории города.

Приложения см. на стр. 493

ГЛАВА ГОРОДА ПЕРМИ — ПРЕДСЕДАТЕЛЬ ПЕРМСКОЙ ГОРОДСКОЙ ДУМЫ

ПОСТАНОВЛЕНИЕ

02.10.2012 № 100

О назначении публичных слушаний по вопросу предоставления разрешения на условно разрешенный вид использования земельного участка и объекта капитального строительства – «магазин (не более 400 кв.м)» в территориальной зоне индивидуальной жилой застройки городского типа (Ж-4) по ул.Борцов Революции,34 Ленинского района города Перми

На основании статьи 39 Градостроительного кодекса Российской Феде-рации, статьи 28 Федерального закона от 06.10.2003 № 131-ФЗ «Об общих принципах организации местного самоуправления в Российской Федерации», Положения о публичных слушаниях в городе Перми, утвержденного решением Пермской городской Думы от 22.02.2005 № 32, статьи 35 Правил землепользования и застройки города Перми, утвержденных решением Пермской городской Думы от 26.06.2007 № 143, заявления Давыдовой Альвины Степановны от 22.08.2012 № СЭД-22-01-21-171 о проведении публичных слушаний по вопросу предоставления разрешения на условно разрешенный вид использования земельного участка и объекта капитального строительства – «магазин (не более 400 кв.м)» в территориальной зоне индивидуальной жилой застройки городского типа (Ж-4) по ул.Борцов Революции,34 Ленинского района города Перми ПОСТАНОВЛЯЮ:

1. Провести 15.10.2012 в 18.30 час. публичные слушания на тему «Предоставление разрешения на условно разрешенный вид использования земельного участка и объекта капитального строительства – «магазин (не более 400 кв.м)» в территориальной зоне индивидуальной жилой застройки городского типа (Ж-4) по ул.Борцов Революции,34 Ленинского района города Перми» по адресу: г.Пермь, ул.Монастырская,96, общественный центр «Энергия».

2. Администрации города Перми обеспечить:

2.1 организацию и проведение публичных слушаний;

2.2 соблюдение требований законодательства, правовых актов города Перми по организации и проведению публичных слушаний;

2.3 информирование заинтересованных лиц о дате, времени и месте проведения публичных слушаний;

2.4 размещение документации (экспозиция) по теме публичных слушаний для ознакомления по адресу: 614000, г.Пермь, ул.Пермская,57, администрация Ленинского района города Перми;

2.5 своевременную подготовку и опубликование заключения о результатах публичных слушаний в печатном средстве массовой информации «Официальный бюллетень органов местного самоуправления муниципального образования город Пермь»;

2.6 размещение постановления и сообщения о проведении публичных слушаний на официальном Интернет-сайте муниципального образования город Пермь.

3. Заинтересованные лица вправе со дня опубликования проекта постановления по 15.10.2012 представить свои предложения и замечания по теме публичных слушаний в Комиссию по землепользованию и застройке города Перми по адресу: 614000, г.Пермь, ул.Сибирская,15, каб.101 и территориальный организационный комитет по публичным слушаниям при администрации Ленинского района города Перми по адресу: 614000, г.Пермь, ул.Пермская,57.

4. Расходы, связанные с организацией и проведением публичных слушаний, возложить на Давыдову Альвину Степановну.

5. Опубликовать постановление о проведении публичных слушаний в печатном средстве массовой информации «Официальный бюллетень органов местного самоуправления муниципального образования город Пермь».

6. Контроль за исполнением постановления возложить на заместителя главы администрации города Перми Ярославцева А.Г.

И.В.Сапко

ГЛАВА ГОРОДА ПЕРМИ — ПРЕДСЕДАТЕЛЬ ПЕРМСКОЙ ГОРОДСКОЙ ДУМЫ

ПОСТАНОВЛЕНИЕ

02.10.2012 № 101

О назначении публичных слушаний по документации по планировке территории (проект планировки территории, проект межевания территории) квартала № 3268, ограниченного ул.Кировоградской, рекой Камой в Кировском районе города Перми

На основании статьи 46 Градостроительного кодекса Российской Федерации, статьи 28 Федерального закона от 06.10.2003 № 131-ФЗ «Об общих принципах организации местного самоуправления в Российской Федерации», решения Пермской городской Думы от 22.02.2005 № 32 «Об утверждении Положения о публичных слушаниях в городе Перми» и заявления общества с ограниченной ответственностью «Финпроект» о проведении публичных слушаний по документации по планировке территории (проект планировки территории, проект межевания территории) квартала № 3268, ограниченного ул.Кировоградской, рекой Камой в Кировском районе города Перми, от 21.08.2012 № 209
ПОСТАНОВЛЯЮ:

1. Провести 26.10.2012 в 18.30 час. публичные слушания по теме «Обсуждение документации по планировке территории (проект планировки территории, проект межевания территории) квартала № 3268, ограниченного ул.Кировоградской, рекой Камой в Кировском районе города Перми» по адресу: 614113, г.Пермь, ул.Кировоградская,33 (администрация Кировского района города Перми, актовый зал).

2. Срок проведения публичных слушаний составляет не менее одного месяца и не более трех месяцев со дня размещения постановления на официальном Интернет-сайте муниципального образования город Пермь до дня размещения заключения о результатах публичных слушаний на указанном сайте.

3. Администрации города Перми обеспечить:

3.1 организацию и проведение публичных слушаний;

3.2 соблюдение требований законодательства, правовых актов города Перми по организации и проведению публичных слушаний;

3.3 информирование заинтересованных лиц о дате, времени и месте проведения публичных слушаний;

3.4 размещение документации (экспозиция) по теме публичных слушаний для предварительного ознакомления в холле администрации Кировского района города Перми по адресу: 614113, г.Пермь, ул.Кировоградская,33;

3.5 своевременную подготовку и опубликование заключения о результатах публичных слушаний в печатном средстве массовой информации «Официальный бюллетень органов местного самоуправления муниципального образования город Пермь»;

3.6 размещение постановления и сообщения о проведении публичных слушаний на официальном Интернет-сайте муниципального образования город Пермь.

4. Заинтересованные лица вправе по 25.10.2012 представить свои предложения и замечания по теме публичных слушаний в департамент градостроительства и архитектуры администрации города Перми по адресу: г.Пермь, ул.Сибирская,15, каб.317, территориальный организационный комитет по проведению публичных слушаний при администрации Кировского района города Перми по адресу: 614113, г.Пермь, ул.Кировоградская,33.

5. Состав территориального организационного комитета по проведению публичных слушаний по вопросам градостроительной деятельности при администрации Кировского района города Перми утвержден распоряжением главы администрации Кировского района города Перми от 10.11.2011 № СЭД-01-04-224 «О внесении изменений в Положение об организационном комитете по проведению публичных слушаний по вопросам градостроительной деятельности при администрации Кировского района города Перми».

6. Расходы, связанные с организацией и проведением публичных слушаний, возложить на общество с ограниченной ответственностью «Финпроект».

7. Опубликовать постановление и сообщение о проведении публичных слушаний в печатном средстве массовой информации «Официальный бюллетень органов местного самоуправления муниципального образования город Пермь».

8. Контроль за исполнением постановления возложить на заместителя главы администрации города Перми Ярославцева А.Г.

И.В.Сапко

ГЛАВА ГОРОДА ПЕРМИ — ПРЕДСЕДАТЕЛЬ ПЕРМСКОЙ ГОРОДСКОЙ ДУМЫ

ПОСТАНОВЛЕНИЕ

02.10.2012 № 102

О назначении публичных слушаний по документации по планировке территории (проект планировки территории, проект межевания территории) квартала № 646, ограниченного ул.Стахановской, ул.Карпинского, ул.Сивкова, ул.Танкистов в жилом районе Ераничи Индустриального района города Перми

На основании статьи 46 Градостроительного кодекса Российской Федерации, статьи 28 Федерального закона от 06.10.2003 № 131-ФЗ «Об общих принципах организации местного самоуправления в Российской Федерации», решения Пермской городской Думы от 22.02.2005 № 32 «Об утверждении Положения о публичных слушаниях в городе Перми» и заявления Абасовой Эльвиры Султали-кызы о проведении публичных слушаний по документации по планировке территории (проект планировки территории, проект межевания территории) квартала № 646, ограниченного ул.Стахановской, ул.Карпинского, ул.Сивкова, ул.Танкистов в жилом районе Ераничи Индустриального района города Перми, от 27.08.2012 № СЭД-22-01-231-580

ПОСТАНОВЛЯЮ:

1. Провести 30.10.2012 в 18.30 час. публичные слушания по теме «Обсуждение документации по планировке территории (проект планировки территории, проект межевания территории) квартала № 646, ограниченного ул.Стахановской, ул.Карпинского, ул.Сивкова, ул.Танкистов в жилом районе Ераничи Индустриального района города Перми» по адресу: 614095, г.Пермь, ул.Мира,15.

2. Срок проведения публичных слушаний составляет не менее одного месяца и не более трех месяцев со дня размещения постановления на официальном Интернет-сайте муниципального образования город Пермь до дня размещения заключения о результатах публичных слушаний на указанном сайте.

3. Администрации города Перми обеспечить:

3.1 организацию и проведение публичных слушаний;

3.2 соблюдение требований законодательства, правовых актов города Перми по организации и проведению публичных слушаний;

3.3 информирование заинтересованных лиц о дате, времени и месте проведения публичных слушаний;

3.4 размещение документации (экспозиция) по теме публичных слушаний для предварительного ознакомления в холле администрации Индустриального района города Перми по адресу: 614095, г.Пермь, ул.Мира,15;

3.5 своевременную подготовку и опубликование заключения о результатах публичных слушаний в печатном средстве массовой информации «Официальный бюллетень органов местного самоуправления муниципального образования город Пермь»;

3.6 размещение постановления и сообщения о проведении публичных слушаний на официальном Интернет-сайте муниципального образования город Пермь.

4. Заинтересованные лица вправе по 29.10.2012 представить свои предложения и замечания по теме публичных слушаний в департамент градостроительства и архитектуры администрации города Перми по адресу: г.Пермь, ул.Сибирская,15, каб.317 и территориальный организационный комитет по проведению публичных слушаний при администрации Индустриального района города Перми по адресу: 614095, г.Пермь, ул.Мира,15.

5. Состав территориального организационного комитета по проведению публичных слушаний по вопросам градостроительной деятельности при администрации Индустриального района города Перми утвержден распоряжением главы администрации Индустриального района города Перми от 03.09.2011 № СЭД-01-03-459 «О создании организационного комитета по проведению публичных слушаний по вопросам градостроительной деятельности на территории Индустриального района г.Перми».

6. Расходы, связанные с организацией и проведением публичных слушаний, возложить на Абасову Эльвиру Султали-кызы.

7. Опубликовать постановление и сообщение о проведении публичных слушаний в печатном средстве массовой информации «Официальный бюллетень органов местного самоуправления муниципального образования город Пермь».

8. Контроль за исполнением постановления возложить на заместителя главы администрации города Перми Ярославцева А.Г.

И.В.Сапко

ПОСТАНОВЛЕНИЯ АДМИНИСТРАЦИИ ГОРОДА ПЕРМИ

АДМИНИСТРАЦИЯ ГОРОДА ПЕРМИ
ПОСТАНОВЛЕНИЕ

27.09.2012 № 571

Об утверждении ведомственной целевой программы «Обеспечение и развитие театрально-концертной деятельности муниципальных учреждений культуры города Перми»

В соответствии с Федеральным законом от 06 октября 2003 г. № 131-ФЗ «Об общих принципах организации местного самоуправления в Российской Федерации», Уставом города Перми, постановлением администрации города Перми от 24 декабря 2009 г. № 1014 «Об утверждении Порядка разработки, утверждения и реализации ведомственных целевых программ», в целях повышения качества и расширения спектра услуг по организации досуга населения, создания условий для диалога культур, межкультурного обмена, обновления и пополнения репертуара муниципальных учреждений культуры города Перми
администрация города Перми ПОСТАНОВЛЯЕТ:

1. Утвердить прилагаемую ведомственную целевую программу «Обеспечение и развитие театрально-концертной деятельности муниципальных учреждений культуры города Перми».
2. Управлению по общим вопросам администрации города Перми обеспечить опубликование постановления в печатном средстве массовой информации «Официальный бюллетень органов местного самоуправления муниципального образования город Пермь».
3. Настоящее постановление вступает в силу с 01 января 2013 г.
4. Контроль за исполнением постановления возложить на заместителя главы администрации города Перми Грибанова А.А.

Глава администрации города Перми А.Ю.Маховиков

УТВЕРЖДЕНА
постановлением администрации города Перми
от 27.09.2012 № 571

ВЕДОМСТВЕННАЯ ЦЕЛЕВАЯ ПРОГРАММА
«Обеспечение и развитие театрально-концертной деятельности муниципальных учреждений культуры города Перми»

Паспорт программы

№	Наименование раздела	Содержание раздела
1	2	3
1	Наименование программы	ведомственная целевая программа «Обеспечение и развитие театрально-концертной деятельности муниципальных учреждений культуры города Перми» (далее – программа)
2	Заказчик программы	заместитель главы администрации города Перми
3	Исполнитель программы	комитет по культуре администрации города Перми
4	Описание проблем, решаемых с помощью программы	творческая деятельность театральных и концертных учреждений наиболее ярко, полно и доступно доносит до зрителей разных стран национальную самобытность, художественную ценность, профессиональные достижения в сфере культуры и искусства города Перми. Театральные постановки, спектакли, концертные программы являются главными формами демонстрации культурных достижений театров и концертных коллективов.

1	2	3
		Каждое театральное и концертное учреждение должно осуществлять прокат новых постановок, спектаклей, концертных программ, гастрольную деятельность и принимать участие в профессиональных конкурсах и фестивалях. Основными направлениями программы являются показ репертуарных спектаклей и концертных программ населению города Перми, создание новых театральных постановок, спектаклей, концертных программ, восстановление лучших спектаклей текущего репертуара, востребованных зрителем, являющихся культурным достоянием города Перми, премьерных работ и лучших творческих работ зрителям на собственных сценических площадках, российских и международных гастролях, фестивалях, конкурсах. В результате реализации программы: будет показано 6780 театральных спектаклей: 1130 – в 2013 году; 1130 – в 2014 году; 1130 – в 2015 году; 1130 – в 2016 году (прогноз); 1130 – в 2017 году (прогноз); 1130 – в 2018 году (прогноз); 544800 человек посетят концертные программы: 90800 – в 2013 году; 90800 – в 2014 году; 90800 – в 2015 году; 90800 – в 2016 году (прогноз); 90800 – в 2017 году (прогноз); 90800 – в 2018 году (прогноз); будет создано 52 новых театральных спектакля, балета, концертных программ и восстановлено 4 спектакля, концертных программ и юбилейных мероприятий – 18 новых и 2 восстановленных в 2016 году (прогноз); 17 новых и 1 восстановленный в 2017 году (прогноз); 17 новых и 1 восстановленный в 2018 году (прогноз); принято участие в 64 уровневых фестивалях и конкурсах, гастролях: 23 участия в 2016 году (прогноз); 20 участий в 2017 году (прогноз); 21 участие в 2018 году (прогноз). Создание театральных, концертных постановок требует привлечения значительных финансовых и творческих ресурсов. Для формирования художественно-постано-вочной группы необходимо привлечение режиссера или балетмейстера, сценографа, художников по костюмам, звуку и свету, актеров, специалистов по изготовлению предметов художественного оформления спектаклей, концертов, представлений. В настоящее время театральные и концертные учреждения не имеют возможности в полной мере реализовывать новые творческие идеи создания современных интересных постановок, требующих значительных финансовых затрат. Текущая деятельность муниципальных театральных и концертных учреждений отражает настоятельную потребность в обновлении, пополнении и восстановлении репертуара учреждений, а также участия в полноценной гастрольной и фестивальной деятельности для осуществлении главной цели культурной политики – повышения качества жизни населения города Перми
5	Обоснование участия муниципального образования город Пермь	Основы законодательства Российской Федерации о культуре от 09 октября 1992 г. № 3612-1, Федеральный закон от 06 октября 2003 г. № 131-ФЗ «Об общих принципах организации местного самоуправления в Российской Федерации»
6	Цели программы	1. Обеспечение театрально-концертной деятельности муниципальных учреждений культуры города Перми. 2. Развитие театрально-концертной деятельности муниципальных учреждений культуры города Перми

1	2	3
7	Задачи программы	обеспечение досуга населения в сфере театрально-сценического искусства; обеспечение досуга населения в сфере концертной деятельности; создание новых и восстановление театральных, концертных постановок, творческих театрально-концертных проектов; участие муниципальных театрально-концертных учреждений города Перми в театральных фестивалях, уровневых конкурсах и гастролях
8	Сроки реализации программы	2013-2018 годы
9	Объемы и источники финансирования программы	бюджет города Перми – 378737,8 тыс.руб., в том числе по годам: 2013 год – 125785,7 тыс.руб.; 2014 год – 126247,7 тыс.руб.; 2015 год – 126704,4 тыс.руб. Не обеспечено финансированием – 456719,6 тыс.руб., в том числе по годам: 2016 год – 156644,4 тыс.руб.; 2017 год – 149645,6 тыс.руб.; 2018 год – 150429,6 тыс.руб.
10	Перечень показателей конечного результата программы с указанием значений на конец реализации программы	доля посещений спектаклей и концертных программ жителями города Перми от общего количества жителей города – 37,5 %, в том числе по годам: 2013 – 37,2 %; 2014 – 37,4 %; 2015 – 37,5 %; 2016 – 37,5 % (прогноз); 2017 – 37,5 % (прогноз); 2018 – 37,5 % (прогноз); процент наполняемости залов на театральных спектаклях по проданным билетам от общего количества мест в зале – 87,3 %, в том числе по годам: 2013 – 87,0 %; 2014 – 87,3 %; 2015 – 87,3 %; 2016 – 87,3 % (прогноз); 2017 – 87,3 % (прогноз); 2018 – 87,3 % (прогноз); процент наполняемости залов на концертных программах по проданным билетам от общего количества мест в зале – 72,5 % в том числе по годам: 2013 – 72,5 %; 2014 – 72,5 %; 2015 – 72,5 %; 2016 – 72,5 % (прогноз); 2017 – 72,5 % (прогноз); 2018 – 72,5 % (прогноз); доля проданных билетов на новые и восстановленные театральные постановки, концертные программы, творческие театрально-концертные проекты от общего количества проданных билетов за год – 25,3 %, в том числе по годам: 2013 – 0,0 %; 2014 – 0,0 %; 2015 – 0,0 %; 2016 – 24,7 % (прогноз); 2017 – 25,0 % (прогноз); 2018 – 25,3 % (прогноз); доля новых и восстановленных театральных постановок, концертных программ, творческих театрально-концертных проектов, юбилейных мероприятий от общего количества репертуарных произведений за год – 13,2 %, в том числе по годам:

1	2	3
		2013 – 0,0 %; 2014 – 0,0 %; 2015 – 0,0 %; 2016 – 12,9 % (прогноз); 2017 – 12,9 % (прогноз); 2018 – 13,2 % (прогноз); доля зрителей, посетивших театральные постановки, концертные программы, творческие театрально-концертные проекты во время гастролей муниципальных театрально-концертных учреждений города Перми, от общего количества зрителей репертуарных произведений данных учреждений за год – 12,3 % в том числе по годам: 2013 – 0,0 %; 2014 – 0,0 %; 2015 – 0,0 %; 2016 – 11,4 % (прогноз); 2017 – 11,8 % (прогноз); 2018 – 12,3 % (прогноз); доля театральных фестивалей, уровневых конкурсов, в которых приняли участие пермские муниципальные театрально-концертные учреждения, от общего числа таких фестивалей, конкурсов в течение года – 23,7 %, в том числе по годам: 2013 – 0,0 %; 2014 – 0,0 %; 2015 – 0,0 %; 2016 – 22,8 % (прогноз); 2017 – 23,7 % (прогноз); 2018 – 23,7 % (прогноз)

ФИНАНСИРОВАНИЕ
ведомственной целевой программы «Обеспечение и развитие театрально-концертной деятельности муниципальных учреждений культуры города Перми»

№	Наименование цели, задачи, мероприятия по программе	Показатели непосредственного результата									Источник финансирования	Объем финансирования (тыс.руб.)					
		наименование показателя непосредственного результата	ед. изм.	2012 год	2013 год	2014 год	2015 год	2016 год	2017 год	2018 год		2013 год	2014 год	2015 год	2016 год	2017 год	2018 год
1	2	3	4	5	6	7	8	9	10	11	12	13	14	15	16	17	18
1	Цель. Обеспечение театрально-концертной деятельности муниципальных учреждений культуры города Перми																
1.1	Задача 1.1. Обеспечение досуга населения в сфере театрально-сценического искусства																
1.1.1	Показ спектаклей муниципальными театрами города Перми	количество показанных спектаклей для населения города	шт.	1130	1130	1130	1130	1130	1130	1130	бюджет города Перми	99074,2	99547,1	99950,3	99950,3	99950,3	99950,3
Итого по задаче 1.1											бюджет города Перми	99074,2	99547,1	99950,3	99950,3	99950,3	99950,3
1.2	Задача 1.2. Обеспечение досуга населения в сфере концертной деятельности																
1.2.1	Показ концертных программ муниципальными концертными учреждениями города Перми	количество зрителей по входным билетам	чел.	90800	90800	90800	90800	90800	90800	90800	бюджет города Перми	26711,5	26700,6	26754,1	26754,1	26754,1	26754,1

1	2	3	4	5	6	7	8	9	10	11	12	13	14	15	16	17	18
Итого по задаче 1.2											бюджет города Перми	26711,5	26700,6	26754,1	26754,1	26754,1	26754,1
Итого по цели 1											бюджет города Перми	125785,7	126247,7	126704,4	126704,4	126704,4	126704,4
2	Цель. Развитие театрально-концертной деятельности муниципальных учреждений культуры города Перми																
2.1	Задача 2.1. Создание новых и восстановление театральных постановок, концертных постановок, творческих театрально-концертных проектов																
2.1.1	Создание новых театральных постановок, концертных программ, творческих проектов	количество новых театральных постановок, концертных программ, творческих театрально-концертных проектов	шт.	17	0	0	0	18	17	17	бюджет города Перми	0,0	0,0	0,0	17140,5	13535,8	12153,2
2.1.2	Восстановление спектаклей, концертных программ, проведение юбилейных мероприятий	количество восстановленных спектаклей, концертных программ, юбилейных мероприятий	шт.	3	0	0	0	2	1	1	бюджет города Перми	0,0	0,0	0,0	615,0	315,0	1000,0
Итого по задаче 2.1											бюджет города Перми	0,0	0,0	0,0	17755,5	13850,8	13153,2
2.2	Задача 2.2. Участие муниципальных театрально-концертных учреждений города Перми в театральных фестивалях, уровневых конкурсах и гастролях																

1	2	3	4	5	6	7	8	9	10	11	12	13	14	15	16	17	18
2.2.1	Участие муниципальных театрально-концертных учреждений города Перми в театральных фестивалях, уровневых конкурсах и гастролях	количество поездок муниципальных театрально-концертных учреждений города Перми на театральные фестивали, уровневые конкурсы и гастроли	ед.	39	0	0	0	23	20	21	бюджет города Перми	0,0	0,0	0,0	12184,5	9090,4	10572,0
Итого по задаче 2.2											бюджет города Перми	0,0	0,0	0,0	12184,5	9090,4	10572,0
Итого по цели 2											бюджет города Перми	0,0	0,0	0,0	29940,0	22941,2	23725,2
Итого по программе											бюджет города Перми	125785,7	126247,7	126704,4	156644,4	149645,6	150429,6

ТАБЛИЦА
показателей конечного результата реализации ведомственной целевой программы
«Обеспечение и развитие театрально-концертной деятельности муниципальных учреждений культуры
города Перми»

№	Наименование цели, задачи, показателя конечного результата реализации программы	Ед. изм.	Значение показателей конечного результата реализации программы						
			2012 год	2013 год	2014 год	2015 год	2016 год	2017 год	2018 год
			факт	план	план	план	план	план	план
1	Цель 1. Обеспечение театрально-концертной деятельности муниципальных учреждений культуры города Перми								
	доля посещений спектаклей и концертных программ жителями города Перми от общего количества жителей города	%	31,7	37,2	37,4	37,5	37,5	37,5	37,5
1.1	Задача 1.1. Обеспечение досуга населения в сфере театрально-сценического искусства								
	процент наполняемости залов на театральных спектаклях по проданным билетам (от общего количества мест в зале)	%	87,0	87,3	87,3	87,3	87,3	87,3	87,3
1.2	Задача 1.2. Обеспечение досуга населения в сфере концертной деятельности								
	процент наполняемости залов на концертных программах по проданным билетам (от общего количества мест в зале)	%	72,5	72,5	72,5	72,5	72,5	72,5	72,5
2	Цель 2. Развитие театрально-концертной деятельности муниципальных учреждений культуры города Перми								
	доля проданных билетов на новые и восстановленные театральные постановки, концертные программы, творческие театрально-концертные проекты от общего количества проданных билетов за год	%	24,4	0,0	0,0	0,0	24,7	25,0	25,3
2.1	Задача 2.1. Создание новых театральных постановок, концертных программ, творческих театрально-концертных проектов								
	доля новых и восстановленных театральных постановок, концертных программ, творческих театрально-концертных проектов, юбилейных мероприятий от общего количества репертуарных произведений за год	%	11,5	0,0	0,0	0,0	12,9	12,9	13,2
2.2	Задача 2.2 Участие муниципальных театрально-концертных учреждений города Перми в театральных фестивалях, уровневых конкурсах и гастролях								
	доля зрителей, посетивших театральные постановки, концертные программы, творческие театрально-концертные проекты во время гастролей муниципальных учреждений города Перми, от общего количества зрителей репертуарных произведений данных учреждений за год	%	10,9	0,0	0,0	0,0	11,4	11,8	12,3
	доля театральных фестивалей, уровневых конкурсов, в которых приняли участие пермские муниципальные театрально-концертные учреждения, об общего числа таких фестивалей, конкурсов в течение года	%	14,1	0,0	0,0	0,0	22,8	23,7	23,7

Приложение
к ведомственной целевой программе «Обеспечение и развитие театрально-концертной деятельности муниципальных учреждений культуры города Перми»
от 27.09.2012 № 571

ПЛАН-ГРАФИК
ведомственной целевой программы «Обеспечение и развитие театрально-концертной деятельности муниципальных учреждений культуры города Перми»
на 2013 год

№	Наименование цели, задачи, мероприятия по программе (подпрограмме)/объекта. Место проведения/расположения (адрес)	Исполнитель мероприятия	Срок реализации	Показатель непосредственного результата			Источник финансирования	Объем финансирования (тыс.руб.)
				наименование	ед. изм.	значение		
1	2	3	4	5	6	7	8	9
1	Цель. Обеспечение театрально-концертной деятельности муниципальных учреждений культуры города Перми							
1.1	Задача 1.1. Обеспечение досуга населения в сфере театрально-сценического искусства							
1.1.1	Мероприятие 1.1.1. Показ спектаклей муниципальными театрами города Перми	муниципальные театры города Перми	2013 год	количество показанных спектаклей для населения города	шт.	1130	бюджет города Перми	99074,2
1.1.1.1	Показ спектаклей	МАУК «Пермский театр юного зрителя»	31 января – 31 декабря 2013 года	количество показанных спектаклей для населения города	шт.	335	бюджет города Перми	36454,7
1.1.1.2	Показ спектаклей	МАУК «Пермский театр кукол»	31 января – 31 декабря 2013 года	количество показанных спектаклей для населения города	шт.	362	бюджет города Перми	17448,9
1.1.1.3	Показ спектаклей	МБУК «Пермский театр «У Моста»	31 января – 31 декабря 2013 года	количество показанных спектаклей для населения города	шт.	372	бюджет города Перми	30387,9
1.1.1.4	Показ спектаклей	МАУК «Театр «Балет Евгения Панфилова»	31 января – 31 декабря 2013 года	количество показанных спектаклей для населения города	шт.	61	бюджет города Перми	14782,7
Итого по мероприятию 1.1.1							бюджет города Перми	99074,2
Итого по задаче 1.1							бюджет города Перми	99074,2
1.2	Задача 1.2. Обеспечение досуга населения в сфере концертного искусства							
1.2.1	Мероприятие 1.2.1. Показ концертных программ муниципальными концертными учреждениями города Перми	муниципальные концертные учреждения города Перми	2013 год	количество зрителей по входным билетам	чел.	90800	бюджет города Перми	26711,5

1	2	3	4	5	6	7	8	9
1.2.1.1	Показ концертных программ	МАУК «Детский театр ледовых миниатюр «Колибри»	31 января – 31 декабря 2013 года	количество зрителей по входным билетам	чел.	2500	бюджет города Перми	483,1
1.2.1.2	Показ концертных программ	МАУК «Городское концертное объединение»	31 января – 31 декабря 2013 года	количество зрителей по входным билетам	чел.	60400	бюджет города Перми	11671,7
1.2.1.3	Показ концертных программ	МАУК «Академический хор «Млада»	31 января – 31 декабря 2013 года	количество зрителей по входным билетам	чел.	27900	бюджет города Перми	14556,7
Итого по мероприятию 1.2.1							бюджет города Перми	26711,5
Итого по задаче 1.2							бюджет города Перми	26711,5
Всего							бюджет города Перми	125785,7

АДМИНИСТРАЦИЯ ГОРОДА ПЕРМИ
ПОСТАНОВЛЕНИЕ

27.09.2012 № 572

Об утверждении схемы размещения нестационарных торговых объектов на территории города Перми

В соответствии со статьей 10 Федерального закона от 28 декабря 2009 г. № 381-ФЗ «Об основах государственного регулирования торговой деятельности в Российской Федерации», Федеральным законом от 06 октября 2003 г. № 131-ФЗ «Об общих принципах организации местного самоуправления в Российской Федерации», постановлением Правительства Пермского края от 11 августа 2010 г. № 483-п «Об утверждении Порядка разработки и утверждения схемы размещения нестационарных торговых объектов», Уставом города Перми
администрация города Перми ПОСТАНОВЛЯЕТ:

1. Утвердить прилагаемую схему размещения нестационарных торговых объектов на территории города Перми (далее – Схема) в следующем составе:

1.1. текстовая часть;

1.2. графическая часть.

2. Управлению по развитию потребительского рынка администрации города Перми:

2.1. направить Схему в Министерство развития предпринимательства и торговли Пермского края (далее – Министерство) в течение 10 дней с момента официального опубликования настоящего постановления для размещения на сайте Министерства в информационно-телекоммуникационной сети Интернет;

2.2. обеспечить размещение Схемы на официальном Интернет-сайте муниципального образования город Пермь.

3. Настоящее постановление вступает в силу с момента официального опубликования.

4. Управлению по общим вопросам администрации города Перми обеспечить опубликование постановления в печатном средстве массовой информации «Официальный бюллетень органов местного самоуправления муниципального образования город Пермь».

5. Контроль за исполнением постановления возложить на заместителя главы администрации города Перми Агеева В.Г.

Глава администрации города Перми А.Ю.Маховиков

УТВЕРЖДЕНА
постановлением администрации
города Перми
от 27.09.2012 № 572

СХЕМА
размещения нестационарных торговых объектов на территории города Перми

1.1. Текстовая часть.

Учетный номер нестационарного торгового объекта	Адресные ориентиры нестационарного торгового объекта/территориальная зона/район	Вид нестационарного торгового объекта	Вид торговли	Специализация	Площадь нестационарного торгового объекта	Площадь земельного участка	Собственник земельного участка, на котором расположен нестационарный торговый объект
1	2	3	4	5	6	7	8
Д-АП-1	перекр-к ул.Сергея Данщина-ул.Генкеля/ЦС-2/Д	автоприцеп	розничная	продовольственные товары	10	10	государственная собственность (не разграничена)
Д-АП-2	пр.Парковый,2/Ж-1/Д	автоприцеп	розничная	продовольственные товары	10	10	государственная собственность (не разграничена)
Д-АП-3	ул.Ветлужская,62/Ц-2/Д	автоприцеп	розничная	продовольственные товары	10	10	государственная собственность (не разграничена)
Д-АП-4	ул.Грузинская,9/Ц-2/Д	автоприцеп	розничная	продовольственные товары	10	10	государственная собственность (не разграничена)
Д-АП-5	ул.Докучаева,28А/Ж-1/Д	автоприцеп	розничная	продовольственные товары	10	10	государственная собственность (не разграничена)
Д-АП-6	ул.Крисанова,73/Ж-1/Д	автоприцеп	розничная	продовольственные товары	10	10	государственная собственность (не разграничена)
Д-АП-7	ул.Маяковского,40/Ц-2/Д	автоприцеп	розничная	продовольственные товары	10	10	государственная собственность (не разграничена)
Д-АП-8	ул.Маяковского,41/Ц-2/Д	автоприцеп	розничная	продовольственные товары	10	10	государственная собственность (не разграничена)
Д-АП-9	ул.Мильчакова,6/Ж-1/Д	автоприцеп	розничная	бытовые услуги (ремонт обуви)	10	10	государственная собственность (не разграничена)
Д-АП-10	ул.Мильчакова,10/Ц-2/Д	автоприцеп	розничная	продовольственные товары	10	10	государственная собственность (не разграничена)
Д-АП-11	ул.Овчинникова,15/Ж-1/Д	автоприцеп	розничная	бытовые услуги (ремонт обуви)	10	10	государственная собственность (не разграничена)
Д-АП-12	ул.Овчинникова,16/Ж-1/Д	автоприцеп	розничная	продовольственные товары	10	10	государственная собственность (не разграничена)
Д-АП-13	ул.Папанинцев,14/Ж-1/Д	автоприцеп	розничная	бытовые услуги (ремонт обуви)	10	10	государственная собственность (не разграничена)

1	2	3	4	5	6	7	8
Д-АП-14	ул.Плеханова,61/Ц-2/Д	автоприцеп	розничная	продовольственные товары	10	10	государственная собственность (не разграничена)
Д-АП-15	ул.Углеуральская,22/Ц-2/Д	автоприцеп	розничная	продовольственные товары	10	10	государственная собственность (не разграничена)
Д-АП-16	ш.Космонавтов,86/Ц-2/Д	автоприцеп	розничная	бытовые услуги (ремонт обуви)	10	10	государственная собственность (не разграничена)
Д-К-1	пр-кт Парковый,1/Ц-2/Д	киоск	розничная	продовольственные товары	8	8	государственная собственность (не разграничена)
Д-К-2	пр-кт Парковый,16/Ц-2/Д	киоск	розничная	продовольственные товары	8	8	государственная собственность (не разграничена)
Д-К-3	пр-кт Парковый,37 Б/Ц-2/Д	киоск	розничная	продовольственные товары	8	8	государственная собственность (не разграничена)
Д-К-4	ул.Академика Вавилова,5/Ж-1/Д	киоск	розничная	продовольственные товары	8	8	государственная собственность (не разграничена)
Д-К-5	ул.Боровая,14/Ж-1/Д	киоск	розничная	продовольственные товары	8	8	государственная собственность (не разграничена)
Д-К-6	ул.Ветлужская,46/Ц-2/Д	киоск	розничная	бытовые услуги (ремонт обуви)	8	8	государственная собственность (не разграничена)
Д-К-7	ул.Дзержинского,50/ПК-3/Д	киоск	розничная	продовольственные товары	8	8	государственная собственность (не разграничена)
Д-К-8	ул.Заречная,140 АА/Ж-1/Д	киоск	розничная	продовольственные товары	8	8	государственная собственность (не разграничена)
Д-К-9	ул.Костычева,42/Ж-1/Д	киоск	розничная	продовольственные товары	8	8	государственная собственность (не разграничена)
Д-К-10	ул.Костычева,42/Ж-1/Д	киоск	розничная	продовольственные товары	8	8	государственная собственность (не разграничена)
Д-К-11	ул.Красина,12/Ц-6/Д	киоск	розничная	смешанная группа товаров	8	8	государственная собственность (не разграничена)
Д-К-12	ул.Крисанова,73/Ж-1/Д	киоск	розничная	продовольственные товары	8	8	государственная собственность (не разграничена)
Д-К-13	ул.Луначарского,131/Ж-1/Д	киоск	розничная	продовольственные товары	8	8	государственная собственность (не разграничена)
Д-К-14	ул.Мильчакова,23/Ц-2/Д	киоск	розничная	продовольственные товары	8	8	государственная собственность (не разграничена)
Д-К-15	ул.Петропавловская,105/Ж-1/Д	киоск	розничная	продовольственные товары	8	8	государственная собственность (не разграничена)
Д-К-16	ул.Сергея Данщина,5/ПК-3/Д	киоск	розничная	продовольственные товары	8	8	государственная собственность (не разграничена)
Д-КВ-1	пр-кт Парковый,2/Ж-1/Д	киоск	розничная	питьевая вода	6	6	государственная собственность (не разграничена)

1	2	3	4	5	6	7	8
Д-КВ-2	пр-кт Парковый,5/Ц-2/Д	киоск	розничная	питьевая вода	6	6	государственная собственность (не разграничена)
Д-КВ-3	пр-кт Парковый,13/Ц-2/Д	киоск	розничная	питьевая вода	6	6	государственная собственность (не разграничена)
Д-КВ-4	пр-кт Парковый,20/1/Ж-1/Д	киоск	розничная	питьевая вода	6	6	государственная собственность (не разграничена)
Д-КВ-5	пр-кт Парковый,36/Ж-1/Д	киоск	розничная	питьевая вода	6	6	государственная собственность (не разграничена)
Д-КВ-6	пр-кт Парковый,54/1/Ц-2/Д	киоск	розничная	питьевая вода	6	6	государственная собственность (не разграничена)
Д-КВ-7	ул.Академика Вавилова,8 А/Ц-2/Д	киоск	розничная	питьевая вода	6	6	государственная собственность (не разграничена)
Д-КВ-8	ул.Грузинская,5/Ц-2/Д	киоск	розничная	питьевая вода	6	6	государственная собственность (не разграничена)
Д-КВ-9	ул.Екатерининская,210/Ж-1/Д	киоск	розничная	питьевая вода	6	6	государственная собственность (не разграничена)
Д-КВ-10	ул.Заречная,140/Ж-1/Д	киоск	розничная	питьевая вода	6	6	государственная собственность (не разграничена)
Д-КВ-11	ул.Костычева,37/Ж-1/Д	киоск	розничная	питьевая вода	6	6	государственная собственность (не разграничена)
Д-КВ-12	ул.Костычева,39 А/Ж-1/Д	киоск	розничная	питьевая вода	6	6	государственная собственность (не разграничена)
Д-КВ-13	ул.Крисанова,27/Ж-1/Д	киоск	розничная	питьевая вода	6	6	государственная собственность (не разграничена)
Д-КВ-14	ул.Крисанова,73/Ж-1/Д	киоск	розничная	питьевая вода	6	6	государственная собственность (не разграничена)
Д-КВ-15	ул.Куфонина,24/Ж-1/Д	киоск	розничная	питьевая вода	6	6	государственная собственность (не разграничена)
Д-КВ-16	ул.Мильчакова,6/Ж-1/Д	киоск	розничная	питьевая вода	6	6	государственная собственность (не разграничена)
Д-КВ-17	ул.Мильчакова,23/Ц-2/Д	киоск	розничная	питьевая вода	6	6	государственная собственность (не разграничена)
Д-КВ-18	ул.Мильчакова,31/Ж-1/Д	киоск	розничная	питьевая вода	6	6	государственная собственность (не разграничена)
Д-КВ-19	ул.Мильчакова,37/Ж-1/Д	киоск	розничная	питьевая вода	6	6	государственная собственность (не разграничена)
Д-КВ-20	ул.Петропавловская,109/Ц-2/Д	киоск	розничная	питьевая вода	6	6	государственная собственность (не разграничена)
Д-КВ-21	ул.Плеханова,75/Ц-2/Д	киоск	розничная	питьевая вода	6	6	государственная собственность (не разграничена)

1	2	3	4	5	6	7	8
Д-КВ-22	ул.Подлесная,7 А/Ж-1/Д	киоск	розничная	питьевая вода	6	6	государственная собственность (не разграничена)
Д-КВ-23	ул.Сергея Есенина,13/Ж-1/Д	киоск	розничная	питьевая вода	6	6	государственная собственность (не разграничена)
Д-КВ-24	ул.Сочинская,8/Ж-1/Д	киоск	розничная	питьевая вода	6	6	государственная собственность (не разграничена)
Д-КВ-25	ул.Строителей,12/Ж-1/Д	киоск	розничная	питьевая вода	6	6	государственная собственность (не разграничена)
Д-КВ-26	ул.Углеуральская,17/Ж-1/Д	киоск	розничная	питьевая вода	6	6	государственная собственность (не разграничена)
Д-КВ-27	ул.Хабаровская,135/Ж-1/Д	киоск	розничная	питьевая вода	6	6	государственная собственность (не разграничена)
Д-КВ-28	ул.Хабаровская,167/Ц-2/Д	киоск	розничная	питьевая вода	6	6	государственная собственность (не разграничена)
Д-КП-1	пр-кт Парковый,2/Ж-1/Д	киоск	розничная	печатная продукция	8	8	государственная собственность (не разграничена)
Д-КП-2	пр-кт Парковый,15/6/Ц-2/Д	киоск	розничная	печатная продукция	8	8	государственная собственность (не разграничена)
Д-КП-3	пр-кт Парковый,20/1/Ж-1/Д	киоск	розничная	печатная продукция	8	8	государственная собственность (не разграничена)
Д-КП-4	пр-кт Парковый,26 Б/Ж-1/Д	киоск	розничная	печатная продукция	8	8	государственная собственность (не разграничена)
Д-КП-5	пр-кт Парковый,36/Ц-2/Д	киоск	розничная	печатная продукция	8	8	государственная собственность (не разграничена)
Д-КП-6	ж/д ст.Пермь-Сортировочная,/Ц-3/Д	киоск	розничная	печатная продукция	8	8	государственная собственность (не разграничена)
Д-КП-7	ул.Академика Вавилова,8 А/Ц-2/Д	киоск	розничная	печатная продукция	8	8	государственная собственность (не разграничена)
Д-КП-8	ул.Василия Каменского,4/Ж-1/Д	киоск	розничная	печатная продукция	8	8	государственная собственность (не разграничена)
Д-КП-9	ул.Ветлужская,46/Ц-2/Д	киоск	розничная	печатная продукция	8	8	государственная собственность (не разграничена)
Д-КП-10	ул.Ветлужская,62/Ц-2/Д	киоск	розничная	печатная продукция	8	8	государственная собственность (не разграничена)
Д-КП-11	ул.Ветлужская,113/Ж-4/Д	киоск	розничная	печатная продукция	8	8	государственная собственность (не разграничена)
Д-КП-12	ул.Генерала Наумова,12/Ц-2/Д	киоск	розничная	печатная продукция	8	8	государственная собственность (не разграничена)
Д-КП-13	ул.Грузинская,5/Р-2/Д	киоск	розничная	печатная продукция	8	8	государственная собственность (не разграничена)

1	2	3	4	5	6	7	8
Д-КП-14	ул.Докучаева,20/Ц-2/Д	киоск	розничная	печатная продукция	8	8	государственная собственность (не разграничена)
Д-КП-15	ул.Докучаева,22/Ж-1/Д	киоск	розничная	печатная продукция	8	8	государственная собственность (не разграничена)
Д-КП-16	ул.Екатерининская,210/Ж-1/Д	киоск	розничная	печатная продукция	8	8	государственная собственность (не разграничена)
Д-КП-17	ул.Ленина,81/Ц-2/Д	киоск	розничная	печатная продукция	8	8	государственная собственность (не разграничена)
Д-КП-18	ул.Мильчакова,23/Ц-2/Д	киоск	розничная	печатная продукция	8	8	государственная собственность (не разграничена)
Д-КП-19	ул.Мильчакова,28/Ж-1/Д	киоск	розничная	печатная продукция	8	8	государственная собственность (не разграничена)
Д-КП-20	ул.Папанинцев,2/Ж-1/Д	киоск	розничная	печатная продукция	8	8	государственная собственность (не разграничена)
Д-КП-21	ул.Папанинцев,8/Ж-1/Д	киоск	розничная	печатная продукция	8	8	государственная собственность (не разграничена)
Д-КП-22	ул.Петропавловская,86/Ц-2/Д	киоск	розничная	печатная продукция	8	8	государственная собственность (не разграничена)
Д-П-1	перекр-к ул.Сергея Данщина-ул.Генкеля/ЦС-2/Д	павильон	розничная	общественное питание, продовольственные товары	50	50	государственная собственность (не разграничена)
Д-П-2	перекр-к ул.Якутской-ул. Сортировочной/Ц-2/Д	павильон	розничная	общественное питание	50	50	государственная собственность (не разграничена)
Д-П-3	пр-кт Парковый,2 В/Ж-1/Д	павильон	розничная	непродовольственные товары	50	50	государственная собственность (не разграничена)
Д-П-4	пр-кт Парковый,5/Ц-2/Д	павильон	розничная	продовольственные товары	30	30	государственная собственность (не разграничена)
Д-П-5	пр-кт Парковый,5/Ц-2/Д	павильон	розничная	непродовольственные товары	50	50	государственная собственность (не разграничена)
Д-П-6	пр-кт Парковый,15/6/Ц-2/Д	павильон	розничная	продовольственные товары	50	50	государственная собственность (не разграничена)
Д-П-7	пр-кт Парковый,15/6/Ц-2/Д	павильон	розничная	непродовольственные товары	50	50	государственная собственность (не разграничена)
Д-П-8	пр-кт Парковый,22/Ж-1/Д	павильон	розничная	продовольственные товары	50	50	государственная собственность (не разграничена)
Д-П-9	пр-кт Парковый,36/Ц-2/Д	павильон	розничная	продовольственные товары	50	50	государственная собственность (не разграничена)
Д-П-10	пр-кт Парковый,43 А/Ц-2/Д	павильон	розничная	печатная продукция	30	30	государственная собственность (не разграничена)

1	2	3	4	5	6	7	8
Д-П-11	ул.1-я Рыночная,1/Ц-2/Д	павильон	розничная	смешанная группа товаров	50	50	государственная собственность (не разграничена)
Д-П-12	ул.Василия Каменского,16/Ж-1/Д	павильон	розничная	продовольственные товары	50	50	государственная собственность (не разграничена)
Д-П-13	ул.Ветлужская,46/Ц-2/Д	павильон	розничная	продовольственные товары	50	50	государственная собственность (не разграничена)
Д-П-14	ул.Ветлужская,58/Ц-2/Д	павильон	розничная	общественное питание, продовольственные товары	50	50	государственная собственность (не разграничена)
Д-П-15	ул.Ветлужская,62/1/Ц-2/Д	павильон	розничная	продовольственные товары	50	50	государственная собственность (не разграничена)
Д-П-16	ул.Деревообделочная,8/ПК-4/Д	павильон	розничная	непродовольственные товары	50	50	государственная собственность (не разграничена)
Д-П-17	ул.Докучаева,20/Ц-2/Д	павильон	розничная	общественное питание	50	50	государственная собственность (не разграничена)
Д-П-18	ул.Екатерининская,169/Ц-2/Д	павильон	розничная	общественное питание	50	50	государственная собственность (не разграничена)
Д-П-19	ул.Красноборская,151/Ц-2/Д	павильон	розничная	непродовольственные товары	50	50	государственная собственность (не разграничена)
Д-П-20	ул.Красноборская,179/ПК-5/Д	павильон	розничная	непродовольственные товары	30	30	государственная собственность (не разграничена)
Д-П-21	ул.Красноборская,183/ПК-5/Д	павильон	розничная	непродовольственные товары	50	50	государственная собственность (не разграничена)
Д-П-22	ул.Крисанова,73/Ж-1/Д	павильон	розничная	смешанная группа товаров	50	50	государственная собственность (не разграничена)
Д-П-23	ул.Куфонина,13АА/Ж-1/Д	павильон	розничная	смешанная группа товаров	30	30	государственная собственность (не разграничена)
Д-П-24	ул.Куфонина,13АА/Ж-1/Д	павильон	розничная	непродовольственные товары	30	30	государственная собственность (не разграничена)
Д-П-25	ул.Куфонина,13АА/Ж-1/Д	павильон	розничная	продовольственные товары	30	30	государственная собственность (не разграничена)
Д-П-26	ул.Куфонина,24/Ж-1/Д	павильон	розничная	продовольственные товары	50	50	государственная собственность (не разграничена)
Д-П-27	ул.Маяковского,12/Ц-6/Д	павильон	розничная	общественное питание	50	50	государственная собственность (не разграничена)
Д-П-28	ул.Мильчакова,10/Ц-2/Д	павильон	розничная	продовольственные товары	50	50	государственная собственность (не разграничена)
Д-П-29	ул.Мильчакова,37/Ж-1/Д	павильон	розничная	продовольственные товары	50	50	государственная собственность (не разграничена)

1	2	3	4	5	6	7	8
Д-П-30	ул.Овчинникова,16/Ж-1/Д	павильон	розничная	непродовольствен-ные товары	30	30	государственная собственность (не разграничена)
Д-П-31	ул.Овчинникова,16/Ж-1/Д	павильон	розничная	продовольственные товары	30	30	государственная собственность (не разграничена)
Д-П-32	ул.Плеханова,48/Р-2/Д	павильон	розничная	продовольственные товары	30	30	государственная собственность (не разграничена)
Д-П-33	ул.Подлесная,6 АБ/Р-1/Д	павильон	розничная	общественное пи-тание	50	50	государственная собственность (не разграничена)
Д-П-34	ул.Подлесная,9/Ж-1/Д	павильон	розничная	продовольственные товары	50	50	государственная собственность (не разграничена)
Д-П-35	ул.Подлесная,13АА/Ж-1/Д	павильон	розничная	продовольственные товары	50	50	государственная собственность (не разграничена)
Д-П-36	ул.Путейская,117/Ц-2/Д	павильон	розничная	продовольственные товары	50	50	государственная собственность (не разграничена)
Д-П-37	ул.Связистов,11/Ж-1/Д	павильон	розничная	продовольственные товары	50	50	государственная собственность (не разграничена)
Д-П-38	ул.Сочинская,8/Ж-1/Д	павильон	розничная	смешанная группа товаров	30	30	государственная собственность (не разграничена)
Д-П-39	ул.Строителей,12А/Ж-1/Д	павильон	розничная	продовольственные товары	30	30	государственная собственность (не разграничена)
Д-П-40	ул.Трамвайная,1/Р-2/Д	павильон	розничная	продовольственные товары	30	30	государственная собственность (не разграничена)
Д-П-41	ул.Транспортная,27/Ц-2/Д	павильон	розничная	продовольственные товары	30	30	государственная собственность (не разграничена)
Д-П-42	ул.Транспортная,27/Ц-2/Д	павильон	розничная	смешанная группа товаров	50	50	государственная собственность (не разграничена)
Д-П-43	ул.Фоминская,41/ПК-5/Д	павильон	розничная	продовольственные товары	50	50	государственная собственность (не разграничена)
Д-ПЛ-1	ул.Овчинникова,16/Ж-1/Д	палатка	розничная	прием стеклопо-суды	6	6	государственная собственность (не разграничена)
Д-ПЛ-2	ул.Плеханова,39/Ц-2/Д	палатка	розничная	продовольственные товары	6	6	государственная собственность (не разграничена)
Д-ПЛ-3	ул.Сеченова,7/Ж-1/Д	палатка	розничная	продовольственные товары	6	6	государственная собственность (не разграничена)
Д-ПЛ-4	ул.Сеченова,9/Ж-1/Д	палатка	розничная	продовольственные товары	6	6	государственная собственность (не разграничена)
И-АП-1	перекр-к ул.Карпинского (нечет.)-ул.Советской Армии/ Ж-1/И	автоприцеп	розничная	продовольственные товары	10	10	государственная собственность (не разграничена)

1	2	3	4	5	6	7	8
И-АП-2	перекр-к ул.Карпинского (нечет.)-ул.Советской Армии/ Ж-1/И	автоприцеп	розничная	продовольственные товары	10	10	государственная собственность (не разграничена)
И-АП-3	перекр-к ул.Карпинского (нечет.)-ул.Советской Армии/ Ж-1/И	автоприцеп	розничная	продовольственные товары	10	10	государственная собственность (не разграничена)
И-АП-4	перекр-к ул.Карпинского (нечет.)-ул.Советской Армии/ Ж-1/И	автоприцеп	розничная	продовольственные товары	10	10	государственная собственность (не разграничена)
И-АП-5	перекр-к ул.Карпинского (нечет.)-ул.Советской Армии/ Ж-1/И	автоприцеп	розничная	продовольственные товары	10	10	государственная собственность (не разграничена)
И-АП-6	перекр-к ул.Карпинского (нечет.)-ул.Советской Армии/ Ж-1/И	автоприцеп	розничная	продовольственные товары	10	10	государственная собственность (не разграничена)
И-АП-7	перекр-к ул.Карпинского (нечет.)-ул.Советской Армии/ Ж-1/И	автоприцеп	розничная	продовольственные товары	10	10	государственная собственность (не разграничена)
И-АП-8	перекр-к ул.Карпинского (нечет.)-ул.Советской Армии/ Ж-1/И	автоприцеп	розничная	продовольственные товары	10	10	государственная собственность (не разграничена)
И-АП-9	перекр-к ул.Карпинского (нечет.)-ул.Советской Армии/ Ж-1/И	автоприцеп	розничная	продовольственные товары	10	10	государственная собственность (не разграничена)
И-АП-10	перекр-к ул.Карпинского (нечет.)-ул.Советской Армии/ Ж-1/И	автоприцеп	розничная	продовольственные товары	10	10	государственная собственность (не разграничена)
И-АП-11	перекр-к ул.Карпинского (нечет.)-ул.Советской Армии/ Ж-1/И	автоприцеп	розничная	продовольственные товары	10	10	государственная собственность (не разграничена)
И-АП-12	перекр-к ул.Карпинского (нечет.)-ул.Советской Армии/ Ж-1/И	автоприцеп	розничная	продовольственные товары	10	10	государственная собственность (не разграничена)
И-АП-13	перекр-к ул.Карпинского (нечет.)-ул.Советской Армии/ Ж-1/И	автоприцеп	розничная	продовольственные товары	10	10	государственная собственность (не разграничена)
И-АП-14	перекр-к ул.Карпинского (нечет.)-ул.Советской Армии/ Ж-1/И	автоприцеп	розничная	непродовольствен-ные товары	10	10	государственная собственность (не разграничена)

1	2	3	4	5	6	7	8
И-АП-15	перекр-к ул.Карпинского (нечет.)-ул.Советской Армии/Ж-1/И	автоприцеп	розничная	непродовольственные товары	10	10	государственная собственность (не разграничена)
И-АП-16	перекр-к ул.Карпинского (нечет.)-ул.Советской Армии/Ж-1/И	автоприцеп	розничная	непродовольственные товары	10	10	государственная собственность (не разграничена)
И-АП-17	перекр-к ул.Снайперов-ул.Чайковского/Ж-1/И	автоприцеп	розничная	продовольственные товары	10	10	государственная собственность (не разграничена)
И-АП-18	пр-кт Декабристов,25/Ж-1/И	автоприцеп	розничная	бытовые услуги (ремонт обуви)	10	10	государственная собственность (не разграничена)
И-АП-19	пр-кт Декабристов,37/Ж-1/И	автоприцеп	розничная	продовольственные товары	10	10	государственная собственность (не разграничена)
И-АП-20	ул.1-ая Субботинская/Ж-5/И	автоприцеп	розничная	продовольственные товары	10	10	государственная собственность (не разграничена)
И-АП-21	ул.Архитектора Свиязева,58/Ж-1/И	автоприцеп	розничная	продовольственные товары	10	10	государственная собственность (не разграничена)
И-АП-22	ул.Баумана,7/Ж-1/И	автоприцеп	розничная	продовольственные товары	10	10	государственная собственность (не разграничена)
И-АП-23	ул.Встречная (напротив водогрязелечебницы)/Ж-4/И	автоприцеп	розничная	продовольственные товары	10	10	государственная собственность (не разграничена)
И-АП-24	ул.Комбайнеров,30/Ц-2/И	автоприцеп	розничная	продовольственные товары	10	10	государственная собственность (не разграничена)
И-АП-25	ул.Космонавта Беляева,52/Ж-4/И	автоприцеп	розничная	продовольственные товары	10	10	государственная собственность (не разграничена)
И-АП-26	ул.Космонавта Леонова,51/Ц-2/И	автоприцеп	розничная	продовольственные товары	10	10	государственная собственность (не разграничена)
И-АП-27	ул.Милиционера Власова,3/Ц-2/И	автоприцеп	розничная	продовольственные товары	10	10	государственная собственность (не разграничена)
И-АП-28	ул.Нефтяников,16/Ж-1/И	автоприцеп	розничная	продовольственные товары	10	10	государственная собственность (не разграничена)
И-АП-29	ул.Нефтяников,60/Ж-1/И	автоприцеп	розничная	продовольственные товары	10	10	государственная собственность (не разграничена)
И-АП-30	ул.Нефтяников,62/Ж-1/И	автоприцеп	розничная	продовольственные товары	10	10	государственная собственность (не разграничена)
И-АП-31	ул.Подводников,33/Ж-1/И	автоприцеп	розничная	продовольственные товары	10	10	государственная собственность (не разграничена)
И-АП-32	ул.Рязанская,86 А/Ж-3/И	автоприцеп	розничная	продовольственные товары	10	10	государственная собственность (не разграничена)
И-АП-33	ул.Сивкова,5/Ж-1/И	автоприцеп	розничная	продовольственные товары	10	10	государственная собственность (не разграничена)

1	2	3	4	5	6	7	8
И-АП-34	ул.Сивкова,19/Ж-1/И	автоприцеп	розничная	продовольственные товары	10	10	государственная собственность (не разграничена)
И-АП-35	ул.Снайперов,8/Ж-1/И	автоприцеп	розничная	продовольственные товары	10	10	государственная собственность (не разграничена)
И-АП-36	ул.Танкистов,68/Ж-1/И	автоприцеп	розничная	продовольственные товары	10	10	государственная собственность (не разграничена)
И-АП-37	ул.Чайковского,27/Ж-1/И	автоприцеп	розничная	продовольственные товары	10	10	государственная собственность (не разграничена)
И-АП-38	ул.Экскаваторная,51/Ж-4/И	автоприцеп	розничная	продовольственные товары	10	10	государственная собственность (не разграничена)
И-АП-39	ш.Космонавтов,166/Ж-4/И	автоприцеп	розничная	продовольственные товары	10	10	государственная собственность (не разграничена)
И-К-1	перекр-к ул.Кавалерийской,2-ш. Космонавтов/Ж-1/И	киоск	розничная	продовольственные товары	8	8	государственная собственность (не разграничена)
И-К-2	перекр-к ул.Мира (нечет.)-ул. Снайперов (чет.)/ТОП-1/И	киоск	розничная	продовольственные товары	8	8	государственная собственность (не разграничена)
И-К-3	перекр-к ул.Мира (нечет.)-ул. Снайперов (чет.)/ТОП-1/И	киоск	розничная	продовольственные товары	8	8	государственная собственность (не разграничена)
И-К-4	перекр-к ул.Мира (нечет.)-ул. Снайперов (чет.)/ТОП-1/И	киоск	розничная	продовольственные товары	8	8	государственная собственность (не разграничена)
И-К-5	перекр-к ул.Мира (нечет.)-ул. Снайперов (чет.)/ТОП-1/И	киоск	розничная	продовольственные товары	8	8	государственная собственность (не разграничена)
И-К-6	перекр-к ул.Промышленной-ш. Космонавтов/Ж-5/И	киоск	розничная	продовольственные товары	8	8	государственная собственность (не разграничена)
И-К-7	пр-кт Декабристов,6/Ц-2/И	киоск	розничная	продовольственные товары	8	8	государственная собственность (не разграничена)
И-К-8	ул.9 Мая,16/Ж-1/И	киоск	розничная	продовольственные товары	8	8	государственная собственность (не разграничена)
И-К-9	ул.Архитектора Свиязева,46/2/Ж-1/И	киоск	розничная	продовольственные товары	8	8	государственная собственность (не разграничена)
И-К-10	ул.Карпинского,25/Ц-2/И	киоск	розничная	продовольственные товары	8	8	государственная собственность (не разграничена)
И-К-11	ул.Карпинского,25 А/Ц-2/И	киоск	розничная	продовольственные товары	8	8	государственная собственность (не разграничена)
И-К-12	ул.Карпинского,36/Ц-2/И	киоск	розничная	продовольственные товары	8	8	государственная собственность (не разграничена)
И-К-13	ул.Карпинского,59 АА/Ц-2/И	киоск	розничная	продовольственные товары	8	8	государственная собственность (не разграничена)

1	2	3	4	5	6	7	8
И-К-14	ул.Карпинского,67/Ц-2/И	киоск	розничная	бытовые услуги (ремонт обуви)	8	8	государственная собственность (не разграничена)
И-К-15	ул.Карпинского,75/Ж-1/И	киоск	розничная	продовольственные товары	8	8	государственная собственность (не разграничена)
И-К-16	ул.Карпинского,75 А/Ж-1/И	киоск	розничная	продовольственные товары	8	8	государственная собственность (не разграничена)
И-К-17	ул.Карпинского,96/Ж-1/И	киоск	розничная	продовольственные товары	8	8	государственная собственность (не разграничена)
И-К-18	ул.Карпинского,96/Ж-1/И	киоск	розничная	непродовольствен-ные товары	8	8	государственная собственность (не разграничена)
И-К-19	ул.Комбайнеров,38/Ж-1/И	киоск	розничная	продовольственные товары	8	8	государственная собственность (не разграничена)
И-К-20	ул.Космонавта Леонова,16/Ж-1/И	киоск	розничная	продовольственные товары	8	8	государственная собственность (не разграничена)
И-К-21	ул.Космонавта Леонова,49/Ц-2/И	киоск	розничная	продовольственные товары	8	8	государственная собственность (не разграничена)
И-К-22	ул.Мира,30/ЦС-2/И	киоск	розничная	бытовые услуги	8	8	государственная собственность (не разграничена)
И-К-23	ул.Мира,30/ЦС-2/И	киоск	розничная	продовольственные товары	8	8	государственная собственность (не разграничена)
И-К-24	ул.Мира,91А/Ц-2/И	киоск	розничная	продовольственные товары	8	8	государственная собственность (не разграничена)
И-К-25	ул.Мира,91А/Ц-2/И	киоск	розничная	продовольственные товары	8	8	государственная собственность (не разграничена)
И-К-26	ул.Мира,91А/Ц-2/И	киоск	розничная	непродовольствен-ные товары	8	8	государственная собственность (не разграничена)
И-К-27	ул.Мира,118/2/Ж-1/И	киоск	розничная	смешанная группа товаров	8	8	государственная собственность (не разграничена)
И-К-28	ул.Мира,118/2/Ц-2/И	киоск	розничная	смешанная группа товаров	8	8	государственная собственность (не разграничена)
И-К-29	ул.Мира,118/2/Ц-2/И	киоск	розничная	смешанная группа товаров	8	8	государственная собственность (не разграничена)
И-К-30	ул.Мира,118/2/Ц-2/И	киоск	розничная	смешанная группа товаров	8	8	государственная собственность (не разграничена)
И-К-31	ул.Семченко,13/Ж-2/И	киоск	розничная	продовольственные товары	8	8	государственная собственность (не разграничена)
И-К-32	ул.Стахановская,7/Ж-1/И	киоск	розничная	продовольственные товары	8	8	государственная собственность (не разграничена)
И-К-33	ул.Стахановская,7/Ж-1/И	киоск	розничная	продовольственные товары	8	8	государственная собственность (не разграничена)

1	2	3	4	5	6	7	8
И-К-34	ул.Стахановская,7/Ж-1/И	киоск	розничная	продовольственные товары	8	8	государственная собственность (не разграничена)
И-К-35	ул.Стахановская,7/Ж-1/И	киоск	розничная	продовольственные товары	8	8	государственная собственность (не разграничена)
И-К-36	ул.Стахановская,7/Ж-1/И	киоск	розничная	продовольственные товары	8	8	государственная собственность (не разграничена)
И-К-37	ул.Стахановская,7/Ж-1/И	киоск	розничная	продовольственные товары	8	8	государственная собственность (не разграничена)
И-К-38	ул.Стахановская,7/Ж-1/И	киоск	розничная	продовольственные товары	8	8	государственная собственность (не разграничена)
И-К-39	ул.Стахановская,7/Ж-1/И	киоск	розничная	продовольственные товары	8	8	государственная собственность (не разграничена)
И-К-40	ул.Стахановская,7/Ж-1/И	киоск	розничная	продовольственные товары	8	8	государственная собственность (не разграничена)
И-К-41	ул.Стахановская,7/Ж-1/И	киоск	розничная	продовольственные товары	8	8	государственная собственность (не разграничена)
И-К-42	ул.Стахановская,7/Ж-1/И	киоск	розничная	продовольственные товары	8	8	государственная собственность (не разграничена)
И-К-43	ул.Стахановская,7/Ж-1/И	киоск	розничная	продовольственные товары	8	8	государственная собственность (не разграничена)
И-К-44	ул.Стахановская,7/Ж-1/И	киоск	розничная	продовольственные товары	8	8	государственная собственность (не разграничена)
И-К-45	ул.Стахановская,7/Ж-1/И	киоск	розничная	продовольственные товары	8	8	государственная собственность (не разграничена)
И-К-46	ул.Стахановская,7/Ж-1/И	киоск	розничная	продовольственные товары	8	8	государственная собственность (не разграничена)
И-К-47	ул.Стахановская,7/Ж-1/И	киоск	розничная	продовольственные товары	8	8	государственная собственность (не разграничена)
И-К-48	ул.Стахановская,7/Ж-1/И	киоск	розничная	продовольственные товары	8	8	государственная собственность (не разграничена)
И-К-49	ул.Стахановская,7/Ж-1/И	киоск	розничная	продовольственные товары	8	8	государственная собственность (не разграничена)
И-К-50	ул.Стахановская,7/Ж-1/И	киоск	розничная	продовольственные товары	8	8	государственная собственность (не разграничена)
И-К-51	ул.Стахановская,7/Ж-1/И	киоск	розничная	продовольственные товары	8	8	государственная собственность (не разграничена)
И-К-52	ул.Стахановская,7/Ж-1/И	киоск	розничная	продовольственные товары	8	8	государственная собственность (не разграничена)
И-К-53	ул.Стахановская,7/Ж-1/И	киоск	розничная	непродовольствен-ные товары	8	8	государственная собственность (не разграничена)

1	2	3	4	5	6	7	8
И-К-54	ул.Танкистов,20/Ц-1/И	киоск	розничная	продовольственные товары	8	8	государственная собственность (не разграничена)
И-К-55	ул.Танкистов,20/Ц-1/И	киоск	розничная	продовольственные товары	8	8	государственная собственность (не разграничена)
И-К-56	ш.Космонавтов,166Б/Ж-1/И	киоск	розничная	продовольственные товары	8	8	государственная собственность (не разграничена)
И-КВ-1	пр-кт Декабристов,25/Ж-1/И	киоск	розничная	питьевая вода	6	6	государственная собственность (не разграничена)
И-КВ-2	ул.Карпинского,85А/Ж-1/И	киоск	розничная	питьевая вода	6	6	государственная собственность (не разграничена)
И-КВ-3	ул.Композитора Глинки,13/Ж-1/И	киоск	розничная	питьевая вода	6	6	государственная собственность (не разграничена)
И-КВ-4	ул.Космонавта Беляева,48/Ж-1/И	киоск	розничная	питьевая вода	6	6	государственная собственность (не разграничена)
И-КВ-5	ул.Космонавта Леонова,15/Ж-1/И	киоск	розничная	питьевая вода	6	6	государственная собственность (не разграничена)
И-КВ-6	ул.Космонавта Леонова,47/Ц-2/И	киоск	розничная	питьевая вода	6	6	государственная собственность (не разграничена)
И-КВ-7	ул.Мира,111А/Ц-2/И	киоск	розничная	питьевая вода	6	6	государственная собственность (не разграничена)
И-КВ-8	ул.Мира,122/1/Ж-1/И	киоск	розничная	питьевая вода	6	6	государственная собственность (не разграничена)
И-КВ-9	ул.Нефтяников,52/Ж-1/И	киоск	розничная	питьевая вода	6	6	государственная собственность (не разграничена)
И-КВ-10	ул.Подводников,9/Ж-1/И	киоск	розничная	питьевая вода	6	6	государственная собственность (не разграничена)
И-КВ-11	ул.Снайперов,3/Ц-1/И	киоск	розничная	питьевая вода	6	6	государственная собственность (не разграничена)
И-КВ-12	ш.Космонавтов,162/ЦС-3/И	киоск	розничная	питьевая вода	6	6	государственная собственность (не разграничена)
И-КВ-13	ш.Космонавтов,166/Ж-1/И	киоск	розничная	питьевая вода	6	6	государственная собственность (не разграничена)
И-КП-1	перекр-к ул.Карпинского,59 АА- пр-кт Декабристов/Ц-2/И	киоск	розничная	печатная продукция	8	8	государственная собственность (не разграничена)
И-КП-2	пр-кт Декабристов,6/Ц-2/И	киоск	розничная	печатная продукция	8	8	государственная собственность (не разграничена)
И-КП-3	пр-кт Декабристов,20/Ц-2/И	киоск	розничная	печатная продукция	8	8	государственная собственность (не разграничена)
И-КП-4	ул.Архитектора Свиязева,30/Ц-2/И	киоск	розничная	печатная продукция	8	8	государственная собственность (не разграничена)

1	2	3	4	5	6	7	8
И-КП-5	ул.Архитектора Свиязева,30/Ц-2/И	киоск	розничная	печатная продукция	8	8	государственная собственность (не разграничена)
И-КП-6	ул.Геологов,15/Ж-1/И	киоск	розничная	печатная продукция	8	8	государственная собственность (не разграничена)
И-КП-7	ул.Карпинского,29/Ц-2/И	киоск	розничная	печатная продукция	8	8	государственная собственность (не разграничена)
И-КП-8	ул.Карпинского,67/Ц-2/И	киоск	розничная	печатная продукция	8	8	государственная собственность (не разграничена)
И-КП-9	ул.Композитора Глинки,11/Ж-1/И	киоск	розничная	печатная продукция	8	8	государственная собственность (не разграничена)
И-КП-10	ул.Космонавта Беляева,45/Ж-1/И	киоск	розничная	печатная продукция	8	8	государственная собственность (не разграничена)
И-КП-11	ул.Мира,9/Ж-1/И	киоск	розничная	печатная продукция	8	8	государственная собственность (не разграничена)
И-КП-12	ул.Мира,9 АА/ТОП-1/И	киоск	розничная	печатная продукция	8	8	государственная собственность (не разграничена)
И-КП-13	ул.Мира,49/Ц-2/И	киоск	розничная	печатная продукция	8	8	государственная собственность (не разграничена)
И-КП-14	ул.Мира,66/Ц-2/И	киоск	розничная	печатная продукция	8	8	государственная собственность (не разграничена)
И-КП-15	ул.Мира,71/Ц-2/И	киоск	розничная	печатная продукция	8	8	государственная собственность (не разграничена)
И-КП-16	ул.Мира,88/Ц-2/И	киоск	розничная	печатная продукция	8	8	государственная собственность (не разграничена)
И-КП-17	ул.Мира,91А/Ц-2/И	киоск	розничная	печатная продукция	8	8	государственная собственность (не разграничена)
И-КП-18	ул.Мира,106А/Ц-2/И	киоск	розничная	печатная продукция	8	8	государственная собственность (не разграничена)
И-КП-19	ул.Мира,132/Ц-2/И	киоск	розничная	печатная продукция	8	8	государственная собственность (не разграничена)
И-КП-20	ул.Мира,132/Ц-2/И	киоск	розничная	печатная продукция	8	8	государственная собственность (не разграничена)
И-КП-21	ул.Нефтяников,62/Ж-1/И	киоск	розничная	печатная продукция	8	8	государственная собственность (не разграничена)
И-КП-22	ул.Рязанская,3/Ж-1/И	киоск	розничная	печатная продукция	8	8	государственная собственность (не разграничена)
И-КП-23	ул.Стахановская,54/ПК-5/И	киоск	розничная	печатная продукция	8	8	государственная собственность (не разграничена)
И-КП-24	ул.Танкистов,37/Ж-1/И	киоск	розничная	печатная продукция	8	8	государственная собственность (не разграничена)

1	2	3	4	5	6	7	8
И-КП-25	ул.Чердынская,28/Ж-1/И	киоск	розничная	печатная продукция	8	8	государственная собственность (не разграничена)
И-КП-26	ш.Космонавтов,115/ПК-5/И	киоск	розничная	печатная продукция	8	8	государственная собственность (не разграничена)
И-КП-27	ш.Космонавтов,137/Ж-1/И	киоск	розничная	печатная продукция	8	8	государственная собственность (не разграничена)
И-Л-1	ул.Космонавта Леонова,19/Ц-2/И	лоток	розничная	продовольственные товары	6	6	государственная собственность (не разграничена)
И-Л-2	ул.Мира,88/Ц-2/И	лоток	розничная	продовольственные товары	6	6	государственная собственность (не разграничена)
И-Л-3	ул.Мира,89/Ц-2/И	лоток	розничная	продовольственные товары	6	6	государственная собственность (не разграничена)
И-ЛКс-1	ул.Мира,30/ЦС-2/И	летнее кафе	розничная	общественное питание	15	15	государственная собственность (не разграничена)
И-ЛКс-2	ул.Стахановская,19/Ц-2/И	летнее кафе	розничная	общественное питание	70	70	государственная собственность (не разграничена)
И-П-1	перекр-к ул.Карпинского-ул. Подводников,3/Ж-1/И	павильон	розничная	непродовольственные товары	50	50	государственная собственность (не разграничена)
И-П-2	перекр-к ул.Карпинского (чет.)-пр-кт Декабристов/Ж-1/И	павильон	розничная	непродовольственные товары	50	50	государственная собственность (не разграничена)
И-П-3	перекр-к ул.Карпинского,67-пр-кт Декабристов/Ц-2/И	павильон	розничная	непродовольственные товары	50	50	государственная собственность (не разграничена)
И-П-4	перекр-к ул.Карпинского,67-пр-кт Декабристов/Ц-2/И	павильон	розничная	непродовольственные товары	50	50	государственная собственность (не разграничена)
И-П-5	перекр-к ул.Космонавта Леонова,51-ул.Чердынская/Ц-2/И	павильон	розничная	продовольственные товары	50	50	государственная собственность (не разграничена)
И-П-6	перекр-к ул.Свиязева-ул. Дивьинская,47/Ж-4/И	павильон	розничная	продовольственные товары	50	50	государственная собственность (не разграничена)
И-П-7	пр-кт Декабристов,7/Ж-1/И	павильон	розничная	продовольственные товары	30	30	государственная собственность (не разграничена)
И-П-8	пр-кт Декабристов,25/Ж-1/И	павильон	розничная	смешанная группа товаров	30	30	государственная собственность (не разграничена)
И-П-9	пр-кт Декабристов,35/Ж-1/И	павильон	розничная	продовольственные товары	50	50	государственная собственность (не разграничена)
И-П-10	пр-кт Декабристов,37/Ж-1/И	павильон	розничная	продовольственные товары	50	50	государственная собственность (не разграничена)
И-П-11	пр-кт Декабристов,72/Ж-3/И	павильон	розничная	продовольственные товары	50	50	государственная собственность (не разграничена)

1	2	3	4	5	6	7	8
И-П-12	пр-кт Декабристов,72/Ж-3/И	павильон	розничная	смешанная группа товаров	30	30	государственная собственность (не разграничена)
И-П-13	ул.Архитектора Свиязева,18/Ж-1/И	павильон	розничная	продовольственные товары	30	30	государственная собственность (не разграничена)
И-П-14	ул.Архитектора Свиязева,28/Ж-1/И	павильон	розничная	смешанная группа товаров	30	30	государственная собственность (не разграничена)
И-П-15	ул.Архитектора Свиязева,30/Ц-2/И	павильон	розничная	общественное питание	50	50	государственная собственность (не разграничена)
И-П-16	ул.Архитектора Свиязева,46/Ж-1/И	павильон	розничная	продовольственные товары	50	50	государственная собственность (не разграничена)
И-П-17	ул.Братьев Игнатовых,17/Ж-1/И	павильон	розничная	продовольственные товары	50	50	государственная собственность (не разграничена)
И-П-18	ул.Верхнемуллинская,93/Ж-5/И	павильон	розничная	продовольственные товары	50	50	государственная собственность (не разграничена)
И-П-19	ул.Кавалерийская,2/Ж-1/И	павильон	розничная	непродовольственные товары	50	50	государственная собственность (не разграничена)
И-П-20	ул.Карпинского,8А/Ц-5/И	павильон	розничная	непродовольственные товары	30	30	государственная собственность (не разграничена)
И-П-21	ул.Карпинского,25А/Ц-2/И	павильон	розничная	продовольственные товары	50	50	государственная собственность (не разграничена)
И-П-22	ул.Карпинского,25А/Ц-2/И	павильон	розничная	непродовольственные товары	30	30	государственная собственность (не разграничена)
И-П-23	ул.Карпинского,29/Ц-2/И	павильон	розничная	непродовольственные товары	50	50	государственная собственность (не разграничена)
И-П-24	ул.Карпинского,63/Ц-2/И	павильон	розничная	продовольственные товары	50	50	государственная собственность (не разграничена)
И-П-25	ул.Карпинского,66/Ж-1/И	павильон	розничная	продовольственные товары	50	50	государственная собственность (не разграничена)
И-П-26	ул.Карпинского,66/Ж-1/И	павильон	розничная	смешанная группа товаров	110	110	государственная собственность (не разграничена)
И-П-27	ул.Карпинского,66/Ж-1/И	павильон	розничная	смешанная группа товаров	150	150	государственная собственность (не разграничена)
И-П-28	ул.Карпинского,78/Ж-1/И	павильон	розничная	продовольственные товары	50	50	государственная собственность (не разграничена)
И-П-29	ул.Карпинского,78/Ж-1/И	павильон	розничная	продовольственные товары	30	30	государственная собственность (не разграничена)
И-П-30	ул.Карпинского,79/ЦС-2/И	павильон	розничная	смешанная группа товаров	50	50	государственная собственность (не разграничена)
И-П-31	ул.Карпинского,79 А/Ж-1/И	павильон	розничная	смешанная группа товаров	50	50	государственная собственность (не разграничена)

1	2	3	4	5	6	7	8
И-П-32	ул.Карпинского,107/Ж-1/И	павильон	розничная	продовольственные товары	50	50	государственная собственность (не разграничена)
И-П-33	ул.Карпинского,107/Ж-1/И	павильон	розничная	продовольственные товары	30	30	государственная собственность (не разграничена)
И-П-34	ул.Карпинского,118/Ж-1/И	павильон	розничная	смешанная группа товаров	30	30	государственная собственность (не разграничена)
И-П-35	ул.Композитора Глинки,10/Ж-1/И	павильон	розничная	продовольственные товары	50	50	государственная собственность (не разграничена)
И-П-36	ул.Композитора Глинки,15/Ж-1/И	павильон	розничная	продовольственные товары	30	30	государственная собственность (не разграничена)
И-П-37	ул.Космонавта Беляева,46/Ж-1/И	павильон	розничная	продовольственные товары	50	50	государственная собственность (не разграничена)
И-П-38	ул.Космонавта Леонова,51/Ц-2/И	павильон	розничная	смешанная группа товаров	50	50	государственная собственность (не разграничена)
И-П-39	ул.Космонавта Леонова,51/Ц-2/И	павильон	розничная	смешанная группа товаров	50	50	государственная собственность (не разграничена)
И-П-40	ул.Космонавта Леонова,51/Ц-2/И	павильон	розничная	продовольственные товары	30	30	государственная собственность (не разграничена)
И-П-41	ул.Космонавта Леонова,51/Ц-2/И	павильон	розничная	продовольственные товары	30	30	государственная собственность (не разграничена)
И-П-42	ул.Космонавта Леонова,51/Ц-2/И	павильон	розничная	смешанная группа товаров	50	50	государственная собственность (не разграничена)
И-П-43	ул.Космонавта Леонова,52 А/Ж-1/И	павильон	розничная	смешанная группа товаров	50	50	государственная собственность (не разграничена)
И-П-44	ул.Космонавта Леонова,52 А/Ж-1/И	павильон	розничная	смешанная группа товаров	50	50	государственная собственность (не разграничена)
И-П-45	ул.Космонавта Леонова,56 А/Ж-1/И	павильон	розничная	непродовольствен-ные товары	50	50	государственная собственность (не разграничена)
И-П-46	ул.Космонавта Леонова,58/Ж-1/И	павильон	розничная	непродовольствен-ные товары	50	50	государственная собственность (не разграничена)
И-П-47	ул.Милиционера Власова,25/Ж-1/И	павильон	розничная	продовольственные товары	30	30	государственная собственность (не разграничена)
И-П-48	ул.Милиционера Власова,25/Ж-1/И	павильон	розничная	смешанная группа товаров	50	50	государственная собственность (не разграничена)
И-П-49	ул.Мира,6 А/Ж-1/И	павильон	розничная	продовольственные товары	50	50	государственная собственность (не разграничена)
И-П-50	ул.Мира,9/ТОП-1/И	павильон	розничная	непродовольствен-ные товары	30	30	государственная собственность (не разграничена)
И-П-51	ул.Мира,33/Ж-1/И	павильон	розничная	общественное пи-тание	50	50	государственная собственность (не разграничена)

1	2	3	4	5	6	7	8
И-П-52	ул.Мира,39/Ц-1/И	павильон	розничная	непродовольствен-ные товары	50	50	государственная собственность (не разграничена)
И-П-53	ул.Мира,68/Ц-2/И	павильон	розничная	продовольственные товары	50	50	государственная собственность (не разграничена)
И-П-54	ул.Мира,71/Ж-1/И	павильон	розничная	продовольственные товары	50	50	государственная собственность (не разграничена)
И-П-55	ул.Мира,74/Ц-2/И	павильон	розничная	смешанная группа товаров	50	50	государственная собственность (не разграничена)
И-П-56	ул.Мира,74/Ц-2/И	павильон	розничная	смешанная группа товаров	30	30	государственная собственность (не разграничена)
И-П-57	ул.Мира,105/Ц-2/И	павильон	розничная	продовольственные товары	50	50	государственная собственность (не разграничена)
И-П-58	ул.Мира,111 А/Ц-2/И	павильон	розничная	смешанная группа товаров	50	50	государственная собственность (не разграничена)
И-П-59	ул.Мира,113/Ц-2/И	павильон	розничная	непродовольствен-ные товары	50	50	государственная собственность (не разграничена)
И-П-60	ул.Мира,113/Ц-2/И	павильон	розничная	смешанная группа товаров	50	50	государственная собственность (не разграничена)
И-П-61	ул.Мира,130/Ц-2/И	павильон	розничная	непродовольствен-ные товары	50	50	государственная собственность (не разграничена)
И-П-62	ул.Мира,130/Ц-2/И	павильон	розничная	продовольственные товары	50	50	государственная собственность (не разграничена)
И-П-63	ул.Пойменная,1А/Ж-5/И	павильон	розничная	продовольственные товары	30	30	государственная собственность (не разграничена)
И-П-64	ул.Промышленная (ост. «ЖБК» в город)/ПК-1/И	павильон	розничная	смешанная группа товаров	30	30	государственная собственность (не разграничена)
И-П-65	ул.Промышленная (ост. «ТЭЦ-9» в город)/ПК-2/И	павильон	розничная	смешанная группа товаров	30	30	государственная собственность (не разграничена)
И-П-66	ул.Промышленная,84/ПК-2/И	павильон	розничная	продовольственные товары	50	50	государственная собственность (не разграничена)
И-П-67	ул.Самолетная,52 А/Ж-1/И	павильон	розничная	продовольственные товары	50	50	государственная собственность (не разграничена)
И-П-68	ул.Советской Армии,3/Ц-2/И	павильон	розничная	продовольственные товары	50	50	государственная собственность (не разграничена)
И-П-69	ул.Советской Армии,11/Ц-2/И	павильон	розничная	непродовольствен-ные товары	50	50	государственная собственность (не разграничена)
И-П-70	ул.Стахановская (ост. «Снайперов» в сторону ул.Карпинского)/Ц-1/И	павильон	розничная	смешанная группа товаров	30	30	государственная собственность (не разграничена)

1	2	3	4	5	6	7	8
И-П-71	ул.Стахановская (ост.«Снайперов» чет.)/ПК-5/И	павильон	розничная	смешанная группа товаров	30	30	государственная собственность (не разграничена)
И-П-72	ул.Стахановская,19/Ц-2/И	павильон	розничная	непродовольствен-ные товары	50	50	государственная собственность (не разграничена)
И-П-73	ул.Стахановская,21/Ц-2/И	павильон	розничная	продовольственные товары	50	50	государственная собственность (не разграничена)
И-П-74	ул.Стахановская,48/Ц-1/И	павильон	розничная	продовольственные товары	50	50	государственная собственность (не разграничена)
И-П-75	ул.Танкистов,20/Ц-1/И	павильон	розничная	продовольственные товары	30	30	государственная собственность (не разграничена)
И-П-76	ул.Чердынская,28/Ж-1/И	павильон	розничная	продовольственные товары	50	50	государственная собственность (не разграничена)
И-П-77	ул.Экскаваторная,53/Ж-2/И	павильон	розничная	продовольственные товары	50	50	государственная собственность (не разграничена)
И-П-78	ул.Юннатская,13/Р-2/И	павильон	розничная	непродовольствен-ные товары	30	30	государственная собственность (не разграничена)
И-П-79	ш.Космонавтов (ост. «Космо-навта Леонова»)/Ж-1/И	павильон	розничная	непродовольствен-ные товары	50	50	государственная собственность (не разграничена)
И-П-80	ш.Космонавтов,193/Ц-2/И	павильон	розничная	непродовольствен-ные товары	30	30	государственная собственность (не разграничена)
И-П-81	ш.Космонавтов,202 А/Ц-2/И	павильон	розничная	непродовольствен-ные товары	50	50	государственная собственность (не разграничена)
И-П-82	ш.Космонавтов,411/Ц-5/И	павильон	розничная	непродовольствен-ные товары	50	50	государственная собственность (не разграничена)
И-ПЛ-1	перекр-к ул.Карпинского - пр-кт Декабристов (нечет.)/ Ж-1/И	палатка	розничная	непродовольствен-ные товары	6	6	государственная собственность (не разграничена)
И-ПЛ-2	перекр-к ул.Карпинского (нечет.)-ул.Советской Армии/ Ц-6/И	палатка	розничная	продовольственные товары	6	6	государственная собственность (не разграничена)
И-ПЛ-3	перекр-к ул.Карпинского (нечет.)-ул.Советской Армии/ Ц-6/И	палатка	розничная	продовольственные товары	6	6	государственная собственность (не разграничена)
И-ПЛ-4	перекр-к ул.Карпинского (нечет.)-ул.Советской Армии/ Ц-6/И	палатка	розничная	продовольственные товары	6	6	государственная собственность (не разграничена)
И-ПЛ-5	перекр-к ул.Карпинского (нечет.)-ул.Советской Армии/ Ц-6/И	палатка	розничная	продовольственные товары	6	6	государственная собственность (не разграничена)

1	2	3	4	5	6	7	8
И-ПЛ-6	перекр-к ул.Карпинского (нечет.)-ул.Советской Армии/Ц-6/И	палатка	розничная	продовольственные товары	6	6	государственная собственность (не разграничена)
И-ПЛ-7	перекр-к ул.Карпинского (нечет.)-ул.Советской Армии/Ц-6/И	палатка	розничная	продовольственные товары	6	6	государственная собственность (не разграничена)
И-ПЛ-8	перекр-к ул.Карпинского (нечет.)-ул.Советской Армии/Ц-6/И	палатка	розничная	продовольственные товары	6	6	государственная собственность (не разграничена)
И-ПЛ-9	перекр-к ул.Карпинского (нечет.)-ул.Советской Армии/Ц-6/И	палатка	розничная	продовольственные товары	6	6	государственная собственность (не разграничена)
И-ПЛ-10	перекр-к ул.Карпинского (нечет.)-ул.Советской Армии/Ц-6/И	палатка	розничная	непродовольственные товары	6	6	государственная собственность (не разграничена)
И-ПЛ-11	перекр-к ул.Карпинского (нечет.)-ул.Советской Армии/Ц-6/И	палатка	розничная	непродовольственные товары	6	6	государственная собственность (не разграничена)
И-ПЛ-12	перекр-к ул.Космонавта Леонова,60 - ул.Геологов,1/Ж-1/И	палатка	розничная	непродовольственные товары	6	6	государственная собственность (не разграничена)
И-ПЛ-13	ул.Геологов,8/Ж-1/И	палатка	розничная	прием стеклопосуды	6	6	государственная собственность (не разграничена)
И-ПЛ-14	ул.Карпинского,96/Ж-1/И	палатка	розничная	продовольственные товары	6	6	государственная собственность (не разграничена)
И-ПЛ-15	ул.Космонавта Беляева,48/Ж-1/И	палатка	розничная	прием стеклопосуды	6	6	государственная собственность (не разграничена)
И-ПЛ-16	ул.Космонавта Леонова,13/Ж-1/И	палатка	розничная	прием стеклопосуды	6	6	государственная собственность (не разграничена)
И-ПЛ-17	ул.Подводников,33/Ж-1/И	палатка	розничная	продовольственные товары	6	6	государственная собственность (не разграничена)
И-ПЛ-18	ул.Снайперов,8/Ж-1/И	палатка	розничная	прием стеклопосуды	6	6	государственная собственность (не разграничена)
И-ПЛ-19	ш.Космонавтов,355/Ц-2/И	палатка	розничная	продовольственные товары	6	6	государственная собственность (не разграничена)
К-АП-1	ул.Заборная,6/Ж-5/К	автоприцеп	розничная	продовольственные товары	10	10	государственная собственность (не разграничена)
К-АП-2	ул.Маршала Рыбалко с западной стороны к/т «Рубин»/Ц-2/К	автоприцеп	розничная	продовольственные товары	10	10	государственная собственность (не разграничена)

1	2	3	4	5	6	7	8
К-К-1	перекр-к ул.Адмирала Нахимова-ул.Александра Невского/Ц-2/К	киоск	розничная	продовольственные товары	8	8	государственная собственность (не разграничена)
К-К-2	ул.Адмирала Нахимова,11/Ж-2/К	киоск	розничная	продовольственные товары	8	8	государственная собственность (не разграничена)
К-К-3	ул.Адмирала Нахимова,20/Ц-2/К	киоск	розничная	продовольственные товары	8	8	государственная собственность (не разграничена)
К-К-4	ул.Адмирала Ушакова,21/Ж-1/К	киоск	розничная	продовольственные товары	8	8	государственная собственность (не разграничена)
К-К-5	ул.Адмирала Ушакова,59/1/Ж-1/К	киоск	розничная	продовольственные товары	8	8	государственная собственность (не разграничена)
К-К-6	ул.Адмирала Ушакова,59/1/Ж-1/К	киоск	розничная	продовольственные товары	8	8	государственная собственность (не разграничена)
К-К-7	ул.Адмирала Ушакова,59/1/Ж-1/К	киоск	розничная	продовольственные товары	8	8	государственная собственность (не разграничена)
К-К-8	ул.Адмирала Ушакова,59/1/Ж-1/К	киоск	розничная	продовольственные товары	8	8	государственная собственность (не разграничена)
К-К-9	ул.Адмирала Ушакова,59/1/Ж-1/К	киоск	розничная	продовольственные товары	8	8	государственная собственность (не разграничена)
К-К-10	ул.Адмирала Ушакова,59/1/Ж-1/К	киоск	розничная	продовольственные товары	8	8	государственная собственность (не разграничена)
К-К-11	ул.Адмирала Ушакова,59/1/Ц-2/К	киоск	розничная	продовольственные товары	8	8	государственная собственность (не разграничена)
К-К-12	ул.Адмирала Ушакова,59/1/Ц-2/К	киоск	розничная	продовольственные товары	8	8	государственная собственность (не разграничена)
К-К-13	ул.Адмирала Ушакова,59/1/Ц-2/К	киоск	розничная	продовольственные товары	8	8	государственная собственность (не разграничена)
К-К-14	ул.Адмирала Ушакова,59/1/Ц-2/К	киоск	розничная	продовольственные товары	8	8	государственная собственность (не разграничена)
К-К-15	ул.Адмирала Ушакова,59/1/Ц-2/К	киоск	розничная	продовольственные товары	8	8	государственная собственность (не разграничена)
К-К-16	ул.Адмирала Ушакова,59/1/Ц-2/К	киоск	розничная	продовольственные товары	8	8	государственная собственность (не разграничена)
К-К-17	ул.Адмирала Ушакова,59/1/Ц-2/К	киоск	розничная	продовольственные товары	8	8	государственная собственность (не разграничена)
К-К-18	ул.Адмирала Ушакова,59/1/Ц-2/К	киоск	розничная	продовольственные товары	8	8	государственная собственность (не разграничена)
К-К-19	ул.Адмирала Ушакова,59/1/Ц-2/К	киоск	розничная	продовольственные товары	8	8	государственная собственность (не разграничена)

1	2	3	4	5	6	7	8
К-К-20	ул.Адмирала Ушакова,59/1/Ц-2/К	киоск	розничная	продовольственные товары	8	8	государственная собственность (не разграничена)
К-К-21	ул.Адмирала Ушакова,59/1/Ц-2/К	киоск	розничная	продовольственные товары	8	8	государственная собственность (не разграничена)
К-К-22	ул.Адмирала Ушакова,59/1/Ц-2/К	киоск	розничная	продовольственные товары	8	8	государственная собственность (не разграничена)
К-К-23	ул.Адмирала Ушакова,59/1/Ц-2/К	киоск	розничная	продовольственные товары	8	8	государственная собственность (не разграничена)
К-К-24	ул.Адмирала Ушакова,59/1/Ц-2/К	киоск	розничная	продовольственные товары	8	8	государственная собственность (не разграничена)
К-К-25	ул.Адмирала Ушакова,59/1/Ц-2/К	киоск	розничная	продовольственные товары	8	8	государственная собственность (не разграничена)
К-К-26	ул.Адмирала Ушакова,59/1/Ц-2/К	киоск	розничная	продовольственные товары	8	8	государственная собственность (не разграничена)
К-К-27	ул.Адмирала Ушакова,59/1/Ц-2/К	киоск	розничная	продовольственные товары	8	8	государственная собственность (не разграничена)
К-К-28	ул.Адмирала Ушакова,59/1/Ц-2/К	киоск	розничная	продовольственные товары	8	8	государственная собственность (не разграничена)
К-К-29	ул.Адмирала Ушакова,59/1/Ц-2/К	киоск	розничная	продовольственные товары	8	8	государственная собственность (не разграничена)
К-К-30	ул.Адмирала Ушакова,59/1/Ц-2/К	киоск	розничная	продовольственные товары	8	8	государственная собственность (не разграничена)
К-К-31	ул.Адмирала Ушакова,59/1/Ц-2/К	киоск	розничная	продовольственные товары	8	8	государственная собственность (не разграничена)
К-К-32	ул.Адмирала Ушакова,59/1/Ц-2/К	киоск	розничная	продовольственные товары	8	8	государственная собственность (не разграничена)
К-К-33	ул.Адмирала Ушакова,59/1/Ц-2/К	киоск	розничная	продовольственные товары	8	8	государственная собственность (не разграничена)
К-К-34	ул.Адмирала Ушакова,59/1/Ц-2/К	киоск	розничная	продовольственные товары	8	8	государственная собственность (не разграничена)
К-К-35	ул.Александра Невского,27/Ц-2/К	киоск	розничная	продовольственные товары	8	8	государственная собственность (не разграничена)
К-К-36	ул.Байкальская,3/2/Ж-1/К	киоск	розничная	продовольственные товары	8	8	государственная собственность (не разграничена)
К-К-37	ул.Воронежская,20/Ц-2/К	киоск	розничная	продовольственные товары	8	8	государственная собственность (не разграничена)
К-К-38	ул.Генерала Панфилова,6 А/Ж-1/К	киоск	розничная	продовольственные товары	8	8	государственная собственность (не разграничена)
К-К-39	ул.Ласьвинская,22/Ж-2/К	киоск	розничная	непродовольствен-ные товары	8	8	государственная собственность (не разграничена)

1	2	3	4	5	6	7	8
К-К-40	ул.Липатова,20/Ж-1/К	киоск	розничная	продовольственные товары	8	8	государственная собственность (не разграничена)
К-К-41	ул.Налимихинская,54/Ж-5/К	киоск	розничная	продовольственные товары	8	8	государственная собственность (не разграничена)
К-К-42	ул.Новоржевская,15/Ж-3/К	киоск	розничная	продовольственные товары	8	8	государственная собственность (не разграничена)
К-К-43	ул.Сысольская,6/Ж-1/К	киоск	розничная	продовольственные товары	8	8	государственная собственность (не разграничена)
К-К-44	ул.Сысольская,11/Ж-1/К	киоск	розничная	продовольственные товары	8	8	государственная собственность (не разграничена)
К-К-45	ул.Чистопольская,18/Ж-1/К	киоск	розничная	продовольственные товары	8	8	государственная собственность (не разграничена)
К-КВ-1	ул.Автозаводская,46/Ж-1/К	киоск	розничная	питьевая вода	6	6	государственная собственность (не разграничена)
К-КВ-2	ул.Богдана Хмельницкого,36/Ж-1/К	киоск	розничная	питьевая вода	6	6	государственная собственность (не разграничена)
К-КВ-3	ул.Генерала Панфилова,2/ТОП-2/К	киоск	розничная	питьевая вода	6	6	государственная собственность (не разграничена)
К-КВ-4	ул.Генерала Панфилова,10/Ц-2/К	киоск	розничная	питьевая вода	6	6	государственная собственность (не разграничена)
К-КВ-5	ул.Чистопольская,12/Ц-2/К	киоск	розничная	питьевая вода	6	6	государственная собственность (не разграничена)
К-КВ-6	ул.Ямпольская,11/Ж-1/К	киоск	розничная	питьевая вода	6	6	государственная собственность (не разграничена)
К-КП-1	перекр-к ул.Ласьвинской-ул. Богдана Хмельницкого,13 А,/Ж-1/К	киоск	розничная	печатная продукция	8	8	государственная собственность (не разграничена)
К-КП-2	ул.Автозаводская,6/Ц-4/К	киоск	розничная	печатная продукция	8	8	государственная собственность (не разграничена)
К-КП-3	ул.Адмирала Ушакова,22/Ц-2/К	киоск	розничная	печатная продукция	8	8	государственная собственность (не разграничена)
К-КП-4	ул.Адмирала Ушакова,30/Ц-2/К	киоск	розничная	печатная продукция	8	8	государственная собственность (не разграничена)
К-КП-5	ул.Адмирала Ушакова,55/2/Ц-2/К	киоск	розничная	печатная продукция	8	8	государственная собственность (не разграничена)
К-КП-6	ул.Александра Невского,27/Ц-2/К	киоск	розничная	печатная продукция	8	8	государственная собственность (не разграничена)
К-КП-7	ул.Генерала Панфилова,2/Ж-1/К	киоск	розничная	печатная продукция	8	8	государственная собственность (не разграничена)

1	2	3	4	5	6	7	8
К-КП-8	ул.Генерала Панфилова,12/Ц-2/К	киоск	розничная	печатная продукция	8	8	государственная собственность (не разграничена)
К-КП-9	ул.Калинина,36/Ц-2/К	киоск	розничная	печатная продукция	8	8	государственная собственность (не разграничена)
К-КП-10	ул.Кировоградская,33/Ц-2/К	киоск	розничная	печатная продукция	8	8	государственная собственность (не разграничена)
К-КП-11	ул.Ласьвинская,15/Ц-2/К	киоск	розничная	печатная продукция	8	8	государственная собственность (не разграничена)
К-КП-12	ул.Ласьвинская,22/Ж-2/К	киоск	розничная	печатная продукция	8	8	государственная собственность (не разграничена)
К-КП-13	ул.Ласьвинская,56/Ц-2/К	киоск	розничная	печатная продукция	8	8	государственная собственность (не разграничена)
К-КП-14	ул.Ласьвинская,72/Ц-2/К	киоск	розничная	печатная продукция	8	8	государственная собственность (не разграничена)
К-КП-15	ул.Маршала Рыбалко с западной стороны к/т «Экран»/Ж-2/К	киоск	розничная	печатная продукция	8	8	государственная собственность (не разграничена)
К-КП-16	ул.Маршала Рыбалко,38/Ц-2/К	киоск	розничная	печатная продукция	8	8	государственная собственность (не разграничена)
К-КП-17	ул.Маршала Рыбалко,38/Ц-2/К	киоск	розничная	печатная продукция	8	8	государственная собственность (не разграничена)
К-КП-18	ул.Маршала Рыбалко,80/Ж-1/К	киоск	розничная	печатная продукция	8	8	государственная собственность (не разграничена)
К-КП-19	ул.Маршала Рыбалко,84/Ц-2/К	киоск	розничная	печатная продукция	8	8	государственная собственность (не разграничена)
К-КП-20	ул.Маршала Рыбалко,107/Ц-2/К	киоск	розничная	печатная продукция	8	8	государственная собственность (не разграничена)
К-КП-21	ул.Чистопольская,21/Ц-2/К	киоск	розничная	печатная продукция	8	8	государственная собственность (не разграничена)
К-КП-22	ул.Чистопольская,31А/Ц-5/К	киоск	розничная	печатная продукция	8	8	государственная собственность (не разграничена)
К-ЛК-1	южнее мкр.Крым/Р-3/К	летнее кафе	розничная	общественное питание	50	50	государственная собственность (не разграничена)
К-П-1	перекр-к ул.Адмирала Ушакова-ул.Юнг Прикамья/Ц-2/К	павильон	розничная	общественное питание	50	50	государственная собственность (не разграничена)
К-П-2	перекр-к ул.Воронежской-ул. Генерала Панфилова/Ц-2/К	павильон	розничная	продовольственные товары	50	50	государственная собственность (не разграничена)
К-П-3	перекр-к ул.Генерала Панфилова-ул.Воронежской/Ц-2/К	павильон	розничная	непродовольственные товары	50	50	государственная собственность (не разграничена)

1	2	3	4	5	6	7	8
К-П-4	перекр-к ул.Налимихинской-ул.Вербной/Ж-5/К	павильон	розничная	продовольственные товары	30	30	государственная собственность (не разграничена)
К-П-5	ул.Адмирала Макарова,25/Ж-1/К	павильон	розничная	продовольственные товары	30	30	государственная собственность (не разграничена)
К-П-6	ул.Адмирала Нахимова,18/Ц-2/К	павильон	розничная	продовольственные товары	30	30	государственная собственность (не разграничена)
К-П-7	ул.Адмирала Ушакова,59/1/Ц-2/К	павильон	розничная	продовольственные товары	30	30	государственная собственность (не разграничена)
К-П-8	ул.Адмирала Ушакова,59/1/Ц-2/К	павильон	розничная	продовольственные товары	30	30	государственная собственность (не разграничена)
К-П-9	ул.Адмирала Ушакова,59/1/Ц-2/К	павильон	розничная	продовольственные товары	30	30	государственная собственность (не разграничена)
К-П-10	ул.Адмирала Ушакова,59/1/Ц-2/К	павильон	розничная	продовольственные товары	30	30	государственная собственность (не разграничена)
К-П-11	ул.Адмирала Ушакова,59/1/Ж-1/К	павильон	розничная	продовольственные товары	30	30	государственная собственность (не разграничена)
К-П-12	ул.Адмирала Ушакова,59/1/Ц-2/К	павильон	розничная	бытовые услуги	50	50	государственная собственность (не разграничена)
К-П-13	ул.Адмирала Ушакова,59/1/Ж-1/К	павильон	розничная	продовольственные товары	30	30	государственная собственность (не разграничена)
К-П-14	ул.Адмирала Ушакова,59/1/Ж-1/К	павильон	розничная	продовольственные товары	50	50	государственная собственность (не разграничена)
К-П-15	ул.Адмирала Ушакова,76/Ц-2/К	павильон	розничная	непродовольствен-ные товары	50	50	государственная собственность (не разграничена)
К-П-16	ул.Адмирала Ушакова,86/Ж-4/К	павильон	розничная	непродовольствен-ные товары	50	50	государственная собственность (не разграничена)
К-П-17	ул.Адмирала Ушакова,207/Ц-2/К	павильон	розничная	продовольственные товары	50	50	государственная собственность (не разграничена)
К-П-18	ул.Богдана Хмельницкого,5/Ж-3/К	павильон	розничная	продовольственные товары	30	30	государственная собственность (не разграничена)
К-П-19	ул.Генерала Панфилова,2/ТОП-2/К	павильон	розничная	общественное пи-тание	50	50	государственная собственность (не разграничена)
К-П-20	ул.Генерала Панфилова,2/ТОП-2/К	павильон	розничная	продовольственные товары	50	50	государственная собственность (не разграничена)
К-П-21	ул.Генерала Панфилова,10/Ц-2/К	павильон	розничная	продовольственные товары	50	50	государственная собственность (не разграничена)
К-П-22	ул.Генерала Панфилова,10 А/Ц-2/К	павильон	розничная	продовольственные товары	50	50	государственная собственность (не разграничена)
К-П-23	ул.Заборная,43/Ж-5/К	павильон	розничная	продовольственные товары	30	30	государственная собственность (не разграничена)

1	2	3	4	5	6	7	8
К-П-24	ул.Калинина,23/ГЛ/К	павильон	розничная	непродовольственные товары	50	50	государственная собственность (не разграничена)
К-П-25	ул.Калинина,34/Ц-2/К	павильон	розничная	продовольственные товары	50	50	государственная собственность (не разграничена)
К-П-26	ул.Калинина,36/Ц-2/К	павильон	розничная	продовольственные товары	50	50	государственная собственность (не разграничена)
К-П-27	ул.Калинина,116/Ц-6/К	павильон	розничная	общественное питание	50	50	государственная собственность (не разграничена)
К-П-28	ул.Ласьвинская (ост. «Богдана Хмельницкого» в город)/Ж-1/К	павильон	розничная	продовольственные товары	50	50	государственная собственность (не разграничена)
К-П-29	ул.Ласьвинская (через дорогу),58/Ж-1/К	павильон	розничная	непродовольственные товары	50	50	государственная собственность (не разграничена)
К-П-30	ул.Липатова,18/Ж-1/К	павильон	розничная	продовольственные товары	50	50	государственная собственность (не разграничена)
К-П-31	ул.Маршала Рыбалко с западной стороны к/т «Рубин»/Ц-2/К	павильон	розничная	продовольственные товары	30	30	государственная собственность (не разграничена)
К-П-32	ул.Маршала Рыбалко с западной стороны к/т «Рубин»/Ц-2/К	павильон	розничная	продовольственные товары	50	50	государственная собственность (не разграничена)
К-П-33	ул.Маршала Рыбалко,38/Ц-2/К	павильон	розничная	непродовольственные товары	50	50	государственная собственность (не разграничена)
К-П-34	ул.Маршала Рыбалко,82/Ж-1/К	павильон	розничная	непродовольственные товары	50	50	государственная собственность (не разграничена)
К-П-35	ул.Маршала Рыбалко,85/Ц-2/К	павильон	розничная	общественное питание	50	50	государственная собственность (не разграничена)
К-П-36	ул.Маршала Рыбалко,113/Ц-2/К	павильон	розничная	непродовольственные товары	50	50	государственная собственность (не разграничена)
К-П-37	ул.Светлогорская (ост.«Лядова»)/Ж-5/К	павильон	розничная	продовольственные товары	50	50	государственная собственность (не разграничена)
К-П-38	ул.Светлогорская (ост. «Стадион Авангад», нечет.)/Ц-2/К	павильон	розничная	смешанная группа товаров	50	50	государственная собственность (не разграничена)
К-П-39	ул.Сысольская,10/3/Ж-1/К	павильон	розничная	продовольственные товары	50	50	государственная собственность (не разграничена)
К-П-40	ул.Худанина,22/Ц-2/К	павильон	розничная	продовольственные товары	50	50	государственная собственность (не разграничена)
К-П-41	ул.Чистопольская,28/ПК-4/К	павильон	розничная	продовольственные товары	50	50	государственная собственность (не разграничена)

1	2	3	4	5	6	7	8
К-П-42	ул.Чистопольская,31 В/Ц-5/К	павильон	розничная	продовольственные товары	50	50	государственная собственность (не разграничена)
К-ПЛ-1	ул.Ласьвинская (ост. «Ул. Богдана Хмельницкого» в город)/Ж-1/К	палатка	розничная	продовольственные товары	6	6	государственная собственность (не разграничена)
К-ПЛ-2	ул.Чистопольская,35/ПК-5/К	палатка	розничная	продовольственные товары	6	6	государственная собственность (не разграничена)
Л-АП-1	перекр-к ул.Пушкина - ул.25-го Октября/Ц-2/Л	автоприцеп	розничная	продовольственные товары	10	10	государственная собственность (не разграничена)
Л-АП-2	ул.Борцов революции,345/Ж-4/Л	автоприцеп	розничная	продовольственные товары	10	10	государственная собственность (не разграничена)
Л-АП-3	ул.Борцов революции,345/Ж-4/Л	автоприцеп	розничная	непродовольствен-ные товары	10	10	государственная собственность (не разграничена)
Л-АП-4	ул.Брикетная,38/Ж-4/Л	автоприцеп	розничная	продовольственные товары	10	10	государственная собственность (не разграничена)
Л-АП-5	ул.Клименко,14 А/Ц-1/Л	автоприцеп	розничная	продовольственные товары	10	10	государственная собственность (не разграничена)
Л-АП-6	ул.Клименко,26/Ц-2/Л	автоприцеп	розничная	продовольственные товары	10	10	государственная собственность (не разграничена)
Л-АП-7	ул.Петропавловская,11 А/Ц-2/Л	автоприцеп	розничная	продовольственные товары	10	10	государственная собственность (не разграничена)
Л-К-1	ул.Борчанинова,1/Ц-1/Л	киоск	розничная	продовольственные товары	8	8	государственная собственность (не разграничена)
Л-К-2	ул.Газеты «Звезда»,5/Ц-1/Л	киоск	розничная	продовольственные товары	8	8	государственная собственность (не разграничена)
Л-К-3	ул.Газеты «Звезда»,29/Ц-2/Л	киоск	розничная	продовольственные товары	8	8	государственная собственность (не разграничена)
Л-К-4	ул.Екатерининская,166/Ц-2/Л	киоск	розничная	продовольственные товары	8	8	государственная собственность (не разграничена)
Л-К-5	ул.Екатерининская,184/Ж-1/Л	киоск	розничная	продовольственные товары	8	8	государственная собственность (не разграничена)
Л-К-6	ул.Клименко,14 А/Ц-1/Л	киоск	розничная	продовольственные товары	8	8	государственная собственность (не разграничена)
Л-К-7	ул.Крисанова,12 В/Ц-1/Л	киоск	розничная	общественное пи-тание, продоволь-ственные товары	8	8	государственная собственность (не разграничена)
Л-К-8	ул.Крисанова,16/Ж-1/Л	киоск	розничная	продовольственные товары	8	8	государственная собственность (не разграничена)
Л-К-9	ул.Ленина,49/Ц-1/Л	киоск	розничная	театральные билеты	8	8	государственная собственность (не разграничена)

1	2	3	4	5	6	7	8
Л-К-10	ул.Луначарского,26/Ц-2/Л	киоск	розничная	продовольственные товары	8	8	государственная собственность (не разграничена)
Л-К-11	ул.Подгорная,47/Р-2/Л	киоск	розничная	непродовольствен-ные товары	8	8	государственная собственность (не разграничена)
Л-К-12	ул.Подгорная,47/Р-2/Л	киоск	розничная	непродовольствен-ные товары	8	8	государственная собственность (не разграничена)
Л-К-13	ул.Подгорная,47/Р-2/Л	киоск	розничная	непродовольствен-ные товары	8	8	государственная собственность (не разграничена)
Л-К-14	ул.Подгорная,47/Р-2/Л	киоск	розничная	непродовольствен-ные товары	8	8	государственная собственность (не разграничена)
Л-К-15	ул.Подгорная,47/Р-2/Л	киоск	розничная	непродовольствен-ные товары	8	8	государственная собственность (не разграничена)
Л-К-16	ул.Подгорная,47/Р-2/Л	киоск	розничная	непродовольствен-ные товары	8	8	государственная собственность (не разграничена)
Л-К-17	ул.Подгорная,47/Р-2/Л	киоск	розничная	непродовольствен-ные товары	8	8	государственная собственность (не разграничена)
Л-К-18	ул.Подгорная,47/Р-2/Л	киоск	розничная	непродовольствен-ные товары	8	8	государственная собственность (не разграничена)
Л-К-19	ул.Подгорная,47/Р-2/Л	киоск	розничная	непродовольствен-ные товары	8	8	государственная собственность (не разграничена)
Л-К-20	ул.Подгорная,47/Р-2/Л	киоск	розничная	непродовольствен-ные товары	8	8	государственная собственность (не разграничена)
Л-К-21	ул.Подгорная,47/Р-2/Л	киоск	розничная	непродовольствен-ные товары	8	8	государственная собственность (не разграничена)
Л-К-22	ул.Подгорная,47/Р-2/Л	киоск	розничная	непродовольствен-ные товары	8	8	государственная собственность (не разграничена)
Л-К-23	ул.Подгорная,47/Р-2/Л	киоск	розничная	непродовольствен-ные товары	8	8	государственная собственность (не разграничена)
Л-К-24	ул.Подгорная,47/Р-2/Л	киоск	розничная	непродовольствен-ные товары	8	8	государственная собственность (не разграничена)
Л-К-25	ул.Подгорная,47/Р-2/Л	киоск	розничная	непродовольствен-ные товары	8	8	государственная собственность (не разграничена)
Л-К-26	ул.Подгорная,47/Р-2/Л	киоск	розничная	непродовольствен-ные товары	8	8	государственная собственность (не разграничена)
Л-К-27	ул.Подгорная,47/Р-2/Л	киоск	розничная	непродовольствен-ные товары	8	8	государственная собственность (не разграничена)
Л-К-28	ул.Подгорная,47/Р-2/Л	киоск	розничная	непродовольствен-ные товары	8	8	государственная собственность (не разграничена)
Л-К-29	ул.Подгорная,47/Р-2/Л	киоск	розничная	непродовольствен-ные товары	8	8	государственная собственность (не разграничена)

1	2	3	4	5	6	7	8
Л-К-30	ул.Подгорная,47/Р-2/Л	киоск	розничная	непродовольствен-ные товары	8	8	государственная собственность (не разграничена)
Л-К-31	ул.Подгорная,47/Р-2/Л	киоск	розничная	непродовольствен-ные товары	8	8	государственная собственность (не разграничена)
Л-К-32	ул.Подгорная,47/Р-2/Л	киоск	розничная	непродовольствен-ные товары	8	8	государственная собственность (не разграничена)
Л-К-33	ул.Подгорная,47/Р-2/Л	киоск	розничная	непродовольствен-ные товары	8	8	государственная собственность (не разграничена)
Л-К-34	ул.Подгорная,47/Р-2/Л	киоск	розничная	непродовольствен-ные товары	8	8	государственная собственность (не разграничена)
Л-К-35	ул.Подгорная,47/Р-2/Л	киоск	розничная	непродовольствен-ные товары	8	8	государственная собственность (не разграничена)
Л-К-36	ул.Подгорная,47/Р-2/Л	киоск	розничная	непродовольствен-ные товары	8	8	государственная собственность (не разграничена)
Л-К-37	ул.Подгорная,47/Р-2/Л	киоск	розничная	непродовольствен-ные товары	8	8	государственная собственность (не разграничена)
Л-К-38	ул.Подгорная,47/Р-2/Л	киоск	розничная	непродовольствен-ные товары	8	8	государственная собственность (не разграничена)
Л-К-39	ул.Подгорная,47/Р-2/Л	киоск	розничная	непродовольствен-ные товары	8	8	государственная собственность (не разграничена)
Л-К-40	ул.Подгорная,47/Р-2/Л	киоск	розничная	непродовольствен-ные товары	8	8	государственная собственность (не разграничена)
Л-К-41	ул.Подгорная,47/Р-2/Л	киоск	розничная	непродовольствен-ные товары	8	8	государственная собственность (не разграничена)
Л-К-42	ул.Подгорная,47/Р-2/Л	киоск	розничная	непродовольствен-ные товары	8	8	государственная собственность (не разграничена)
Л-К-43	ул.Подгорная,47/Р-2/Л	киоск	розничная	непродовольствен-ные товары	8	8	государственная собственность (не разграничена)
Л-К-44	ул.Подгорная,47/Р-2/Л	киоск	розничная	непродовольствен-ные товары	8	8	государственная собственность (не разграничена)
Л-К-45	ул.Подгорная,47/Р-2/Л	киоск	розничная	непродовольствен-ные товары	8	8	государственная собственность (не разграничена)
Л-К-46	ул.Подгорная,47/Р-2/Л	киоск	розничная	непродовольствен-ные товары	8	8	государственная собственность (не разграничена)
Л-К-47	ул.Подгорная,47/Р-2/Л	киоск	розничная	непродовольствен-ные товары	8	8	государственная собственность (не разграничена)
Л-К-48	ул.Подгорная,47/Р-2/Л	киоск	розничная	непродовольствен-ные товары	8	8	государственная собственность (не разграничена)
Л-К-49	ул.Подгорная,47/Р-2/Л	киоск	розничная	непродовольствен-ные товары	8	8	государственная собственность (не разграничена)

1	2	3	4	5	6	7	8
Л-К-50	ул.Подгорная,47/Р-2/Л	киоск	розничная	непродовольствен-ные товары	8	8	государственная собственность (не разграничена)
Л-К-51	ул.Подгорная,47/Р-2/Л	киоск	розничная	непродовольствен-ные товары	8	8	государственная собственность (не разграничена)
Л-К-52	ул.Подгорная,47/Р-2/Л	киоск	розничная	непродовольствен-ные товары	8	8	государственная собственность (не разграничена)
Л-К-53	ул.Попова,61/Ц-1/Л	киоск	розничная	непродовольствен-ные товары	8	8	государственная собственность (не разграничена)
Л-К-54	ул.Попова,61/Ц-1/Л	киоск	розничная	непродовольствен-ные товары	8	8	государственная собственность (не разграничена)
Л-К-55	ул.Пушкина,3/Ж-1/Л	киоск	розничная	продовольственные товары	8	8	государственная собственность (не разграничена)
Л-К-56	ул.Пушкина,3/Ж-1/Л	киоск	розничная	продовольственные товары	8	8	государственная собственность (не разграничена)
Л-К-57	ул.Пушкина,23/Ж-1/Л	киоск	розничная	продовольственные товары	8	8	государственная собственность (не разграничена)
Л-К-58	ул.Пушкина,35/Ц-1/Л	киоск	розничная	продовольственные товары	8	8	государственная собственность (не разграничена)
Л-К-59	ул.Пушкина,113/Ц-2/Л	киоск	розничная	продовольственные товары	8	8	государственная собственность (не разграничена)
Л-К-60	ул.Сибирская,18/Ц-2/Л	киоск	розничная	продовольственные товары	8	8	государственная собственность (не разграничена)
Л-К-61	ул.Советская,39/Ц-1/Л	киоск	розничная	продовольственные товары	8	8	государственная собственность (не разграничена)
Л-К-62	ул.Советская,64/Ц-1/Л	киоск	розничная	продовольственные товары	8	8	государственная собственность (не разграничена)
Л-К-63	ул.Советская,72/Ц-1/Л	киоск	розничная	продовольственные товары	8	8	государственная собственность (не разграничена)
Л-К-64	ул.Советская,100/ЦС-3/Л	киоск	розничная	продовольственные товары	8	8	государственная собственность (не разграничена)
Л-К-65	ул.Советская,102/ЦС-3/Л	киоск	розничная	продовольственные товары	8	8	государственная собственность (не разграничена)
Л-КВ-1	ул.Клименко,14 А/Ц-1/Л	киоск	розничная	питьевая вода	6	6	государственная собственность (не разграничена)
Л-КВ-2	ул.Крисанова,8/Ц-2/Л	киоск	розничная	питьевая вода	6	6	государственная собственность (не разграничена)
Л-КВ-3	ул.Монастырская,41/Ц-1/Л	киоск	розничная	питьевая вода	6	6	государственная собственность (не разграничена)
Л-КВ-4	ул.Пермская,160/Ц-1/Л	киоск	розничная	питьевая вода	6	6	государственная собственность (не разграничена)

1	2	3	4	5	6	7	8
Л-КВ-5	ул.Петропавловская,13/Ц-2/Л	киоск	розничная	питьевая вода	6	6	государственная собственность (не разграничена)
Л-КВ-6	ул.Пушкина,7/Ж-1/Л	киоск	розничная	питьевая вода	6	6	государственная собственность (не разграничена)
Л-КВ-7	ул.Пушкина,23/Ж-1/Л	киоск	розничная	питьевая вода	6	6	государственная собственность (не разграничена)
Л-КВ-8	ул.Советская,102 Б/ЦС-3/Л	киоск	розничная	питьевая вода	6	6	государственная собственность (не разграничена)
Л-КН-1	ул.Подгорная,47/Р-2/Л	контейнер	розничная	непродовольствен-ные товары	15	15	государственная собственность (не разграничена)
Л-КН-2	ул.Подгорная,47/Р-2/Л	контейнер	розничная	непродовольствен-ные товары	15	15	государственная собственность (не разграничена)
Л-КН-3	ул.Подгорная,47/Р-2/Л	контейнер	розничная	непродовольствен-ные товары	15	15	государственная собственность (не разграничена)
Л-КН-4	ул.Подгорная,47/Р-2/Л	контейнер	розничная	непродовольствен-ные товары	15	15	государственная собственность (не разграничена)
Л-КН-5	ул.Подгорная,47/Р-2/Л	контейнер	розничная	непродовольствен-ные товары	15	15	государственная собственность (не разграничена)
Л-КН-6	ул.Подгорная,47/Р-2/Л	контейнер	розничная	непродовольствен-ные товары	15	15	государственная собственность (не разграничена)
Л-КН-7	ул.Подгорная,47/Р-2/Л	контейнер	розничная	непродовольствен-ные товары	15	15	государственная собственность (не разграничена)
Л-КН-8	ул.Подгорная,47/Р-2/Л	контейнер	розничная	непродовольствен-ные товары	15	15	государственная собственность (не разграничена)
Л-КН-9	ул.Подгорная,47/Р-2/Л	контейнер	розничная	непродовольствен-ные товары	15	15	государственная собственность (не разграничена)
Л-КН-10	ул.Подгорная,47/Р-2/Л	контейнер	розничная	непродовольствен-ные товары	15	15	государственная собственность (не разграничена)
Л-КН-11	ул.Подгорная,47/Р-2/Л	контейнер	розничная	непродовольствен-ные товары	15	15	государственная собственность (не разграничена)
Л-КН-12	ул.Подгорная,47/Р-2/Л	контейнер	розничная	непродовольствен-ные товары	15	15	государственная собственность (не разграничена)
Л-КН-13	ул.Подгорная,47/Р-2/Л	контейнер	розничная	непродовольствен-ные товары	15	15	государственная собственность (не разграничена)
Л-КН-14	ул.Подгорная,47/Р-2/Л	контейнер	розничная	непродовольствен-ные товары	15	15	государственная собственность (не разграничена)
Л-КН-15	ул.Подгорная,47/Р-2/Л	контейнер	розничная	непродовольствен-ные товары	15	15	государственная собственность (не разграничена)
Л-КН-16	ул.Подгорная,47/Р-2/Л	контейнер	розничная	непродовольствен-ные товары	15	15	государственная собственность (не разграничена)

1	2	3	4	5	6	7	8
Л-КН-17	ул.Подгорная,47/Р-2/Л	контейнер	розничная	непродовольствен-ные товары	15	15	государственная собственность (не разграничена)
Л-КП-1	перекр-к ул.Осинской-ул. Советской,75/Ц-1/Л	киоск	розничная	печатная продукция	8	8	государственная собственность (не разграничена)
Л-КП-2	перекр-к ул.Петропавловской (квартал 67)-ул.Попова (из Закамска)/ТОП-1/Л	киоск	розничная	печатная продукция	8	8	государственная собственность (не разграничена)
Л-КП-3	перекр-к ул.Пушкина - ул.25-го Октября/Ц-2/Л	киоск	розничная	печатная продукция	8	8	государственная собственность (не разграничена)
Л-КП-4	ул.Борчанинова,2/Ц-1/Л	киоск	розничная	печатная продукция	8	8	государственная собственность (не разграничена)
Л-КП-5	ул.Борчанинова,4/Ц-1/Л	киоск	розничная	печатная продукция	8	8	государственная собственность (не разграничена)
Л-КП-6	ул.Борчанинова,13/Ц-2/Л	киоск	розничная	печатная продукция	8	8	государственная собственность (не разграничена)
Л-КП-7	ул.Борчанинова,14/Ц-2/Л	киоск	розничная	печатная продукция	8	8	государственная собственность (не разграничена)
Л-КП-8	ул.Екатерининская,98/Ц-1/Л	киоск	розничная	печатная продукция	8	8	государственная собственность (не разграничена)
Л-КП-9	ул.Екатерининская,133/Ц-2/Л	киоск	розничная	печатная продукция	8	8	государственная собственность (не разграничена)
Л-КП-10	ул.Екатерининская,141/Ц-2/Л	киоск	розничная	печатная продукция	8	8	государственная собственность (не разграничена)
Л-КП-11	ул.Куйбышева,36/Ц-1/Л	киоск	розничная	печатная продукция	8	8	государственная собственность (не разграничена)
Л-КП-12	ул.Ленина (напротив здания по ул.Ленина,32)/ТОП-1/Л	киоск	розничная	печатная продукция	8	8	государственная собственность (не разграничена)
Л-КП-13	ул.Ленина,13 А/Ц-1/Л	киоск	розничная	печатная продукция	8	8	государственная собственность (не разграничена)
Л-КП-14	ул.Ленина,18/Ц-2/Л	киоск	розничная	печатная продукция	8	8	государственная собственность (не разграничена)
Л-КП-15	ул.Ленина,23/ТОП-1/Л	киоск	розничная	печатная продукция	8	8	государственная собственность (не разграничена)
Л-КП-16	ул.Ленина,47/Ц-1/Л	киоск	розничная	печатная продукция	8	8	государственная собственность (не разграничена)
Л-КП-17	ул.Ленина,58/Ц-1/Л	киоск	розничная	печатная продукция	8	8	государственная собственность (не разграничена)
Л-КП-18	ул.Ленина,66/Ц-1/Л	киоск	розничная	печатная продукция	8	8	государственная собственность (не разграничена)

1	2	3	4	5	6	7	8
Л-КП-19	ул.Ленина,66/Ц-1/Л	киоск	розничная	печатная продукция	8	8	государственная собственность (не разграничена)
Л-КП-20	ул.Ленина,66/Ц-1/Л	киоск	розничная	печатная продукция	8	8	государственная собственность (не разграничена)
Л-КП-21	ул.Ленина,68/Ц-1/Л	киоск	розничная	печатная продукция	8	8	государственная собственность (не разграничена)
Л-КП-22	ул.Ленина,68/Ц-1/Л	киоск	розничная	печатная продукция	8	8	государственная собственность (не разграничена)
Л-КП-23	ул.Ленина,70/Ц-1/Л	киоск	розничная	печатная продукция	8	8	государственная собственность (не разграничена)
Л-КП-24	ул.Ленина,78/Ц-1/Л	киоск	розничная	печатная продукция	8	8	государственная собственность (не разграничена)
Л-КП-25	ул.Ленина,82/Ц-1/Л	киоск	розничная	печатная продукция	8	8	государственная собственность (не разграничена)
Л-КП-26	ул.Ленина,82/Ц-1/Л	киоск	розничная	печатная продукция	8	8	государственная собственность (не разграничена)
Л-КП-27	ул.Луначарского,62/Ц-1/Л	киоск	розничная	печатная продукция	8	8	государственная собственность (не разграничена)
Л-КП-28	ул.Монастырская,101/Ж-1/Л	киоск	розничная	печатная продукция	8	8	государственная собственность (не разграничена)
Л-КП-29	ул.Окулова,75/Ц-6/Л	киоск	розничная	печатная продукция	8	8	государственная собственность (не разграничена)
Л-КП-30	ул.Петропавловская,59/Ц-1/Л	киоск	розничная	печатная продукция	8	8	государственная собственность (не разграничена)
Л-КП-31	ул.Петропавловская (ост. «Попова», нечет.),77/ ТОП-1/Л	киоск	розничная	печатная продукция	8	8	государственная собственность (не разграничена)
Л-КП-32	ул.Попова,25/Ц-1/Л	киоск	розничная	печатная продукция	8	8	государственная собственность (не разграничена)
Л-КП-33	ул.Пушкина (ост. «Централь-ный колхозный рынок», нечет.)/Ц-1/Л	киоск	розничная	печатная продукция	8	8	государственная собственность (не разграничена)
Л-КП-34	ул.Пушкина (ост. «Централь-ный колхозный рынок», чет.)/Ц-1/Л	киоск	розничная	печатная продукция	8	8	государственная собственность (не разграничена)
Л-КП-35	ул.Пушкина,13/Ц-2/Л	киоск	розничная	печатная продукция	8	8	государственная собственность (не разграничена)
Л-КП-36	ул.Пушкина,23/Ж-1/Л	киоск	розничная	печатная продукция	8	8	государственная собственность (не разграничена)

1	2	3	4	5	6	7	8
Л-КП-37	ул.Пушкина,104/Ц-1/Л	киоск	розничная	печатная продукция	8	8	государственная собственность (не разграничена)
Л-КП-38	ул.Пушкина,104/Ц-1/Л	киоск	розничная	печатная продукция	8	8	государственная собственность (не разграничена)
Л-КП-39	ул.Сибирская,4/Ц-1/Л	киоск	розничная	печатная продукция	8	8	государственная собственность (не разграничена)
Л-КП-40	ул.Сибирская,10/Ц-1/Л	киоск	розничная	печатная продукция	8	8	государственная собственность (не разграничена)
Л-КП-41	ул.Сибирская,29/Ц-2/Л	киоск	розничная	печатная продукция	8	8	государственная собственность (не разграничена)
Л-Л-1	набережная р.Камы/Ц-1/Л	лоток	розничная	продовольственные товары	6	6	государственная собственность (не разграничена)
Л-Л-2	набережная р.Камы/ТОП-2/Л	лоток	розничная	продовольственные товары	6	6	государственная собственность (не разграничена)
Л-Л-3	набережная р.Камы/ТОП-2/Л	лоток	розничная	продовольственные товары	6	6	государственная собственность (не разграничена)
Л-Л-4	набережная р.Камы/ТОП-2/Л	лоток	розничная	продовольственные товары	6	6	государственная собственность (не разграничена)
Л-Л-5	набережная р.Камы/ТОП-2/Л	лоток	розничная	продовольственные товары	6	6	государственная собственность (не разграничена)
Л-Л-6	набережная р.Камы/ТОП-2/Л	лоток	розничная	продовольственные товары	6	6	государственная собственность (не разграничена)
Л-Л-7	набережная р.Камы/ТОП-2/Л	лоток	розничная	продовольственные товары	6	6	государственная собственность (не разграничена)
Л-Л-8	перекр-к ул.Пушкина-ул.Борчанинова/Ц-2/Л	лоток	розничная	продовольственные товары	6	6	государственная собственность (не разграничена)
Л-Л-9	ул.25-го Октября,30/ТОП-1/Л	лоток	розничная	продовольственные товары	6	6	государственная собственность (не разграничена)
Л-Л-10	ул.Куйбышева,38/Ц-1/Л	лоток	розничная	продовольственные товары	6	6	государственная собственность (не разграничена)
Л-Л-11	ул.Ленина,66/Ц-1/Л	лоток	розничная	продовольственные товары	6	6	государственная собственность (не разграничена)
Л-Л-12	ул.Ленина,74/Ц-1/Л	лоток	розничная	продовольственные товары	6	6	государственная собственность (не разграничена)
Л-Л-13	ул.Монастырская,2/Ц-1/Л	лоток	розничная	продовольственные товары	6	6	государственная собственность (не разграничена)
Л-Л-14	ул.Монастырская,2/Ц-1/Л	лоток	розничная	продовольственные товары	6	6	государственная собственность (не разграничена)
Л-Л-15	ул.Монастырская,2/Ц-1/Л	лоток	розничная	продовольственные товары	6	6	государственная собственность (не разграничена)

1	2	3	4	5	6	7	8
Л-Л-16	ул.Пермская,67/Ц-1/Л	лоток	розничная	продовольственные товары	6	6	государственная собственность (не разграничена)
Л-Л-17	ул.Пермская,76/Ц-1/Л	лоток	розничная	продовольственные товары	6	6	государственная собственность (не разграничена)
Л-Л-18	ул.Пермская,84/Ц-1/Л	лоток	розничная	продовольственные товары	6	6	государственная собственность (не разграничена)
Л-Л-19	ул.Подгорная,47/Р-2/Л	лоток	розничная	непродовольствен-ные товары	6	6	государственная собственность (не разграничена)
Л-Л-20	ул.Подгорная,47/Р-2/Л	лоток	розничная	непродовольствен-ные товары	6	6	государственная собственность (не разграничена)
Л-Л-21	ул.Подгорная,47/Р-2/Л	лоток	розничная	непродовольствен-ные товары	6	6	государственная собственность (не разграничена)
Л-Л-22	ул.Подгорная,47/Р-2/Л	лоток	розничная	непродовольствен-ные товары	6	6	государственная собственность (не разграничена)
Л-Л-23	ул.Подгорная,47/Р-2/Л	лоток	розничная	непродовольствен-ные товары	6	6	государственная собственность (не разграничена)
Л-Л-24	ул.Подгорная,47/Р-2/Л	лоток	розничная	непродовольствен-ные товары	6	6	государственная собственность (не разграничена)
Л-Л-25	ул.Подгорная,47/Р-2/Л	лоток	розничная	непродовольствен-ные товары	6	6	государственная собственность (не разграничена)
Л-Л-26	ул.Подгорная,47/Р-2/Л	лоток	розничная	непродовольствен-ные товары	6	6	государственная собственность (не разграничена)
Л-Л-27	ул.Подгорная,47/Р-2/Л	лоток	розничная	непродовольствен-ные товары	6	6	государственная собственность (не разграничена)
Л-Л-28	ул.Подгорная,47/Р-2/Л	лоток	розничная	непродовольствен-ные товары	6	6	государственная собственность (не разграничена)
Л-Л-29	ул.Подгорная,47/Р-2/Л	лоток	розничная	непродовольствен-ные товары	6	6	государственная собственность (не разграничена)
Л-Л-30	ул.Подгорная,47/Р-2/Л	лоток	розничная	непродовольствен-ные товары	6	6	государственная собственность (не разграничена)
Л-Л-31	ул.Подгорная,47/Р-2/Л	лоток	розничная	непродовольствен-ные товары	6	6	государственная собственность (не разграничена)
Л-Л-32	ул.Подгорная,47/Р-2/Л	лоток	розничная	непродовольствен-ные товары	6	6	государственная собственность (не разграничена)
Л-Л-33	ул.Подгорная,47/Р-2/Л	лоток	розничная	непродовольствен-ные товары	6	6	государственная собственность (не разграничена)
Л-Л-34	ул.Подгорная,47/Р-2/Л	лоток	розничная	непродовольствен-ные товары	6	6	государственная собственность (не разграничена)
Л-Л-35	ул.Подгорная,47/Р-2/Л	лоток	розничная	непродовольствен-ные товары	6	6	государственная собственность (не разграничена)

1	2	3	4	5	6	7	8
Л-Л-36	ул.Подгорная,47/Р-2/Л	лоток	розничная	непродовольственные товары	6	6	государственная собственность (не разграничена)
Л-Л-37	ул.Подгорная,47/Р-2/Л	лоток	розничная	непродовольственные товары	6	6	государственная собственность (не разграничена)
Л-Л-38	ул.Подгорная,47/Р-2/Л	лоток	розничная	непродовольственные товары	6	6	государственная собственность (не разграничена)
Л-Л-39	ул.Подгорная,47/Р-2/Л	лоток	розничная	непродовольственные товары	6	6	государственная собственность (не разграничена)
Л-Л-40	ул.Подгорная,47/Р-2/Л	лоток	розничная	непродовольственные товары	6	6	государственная собственность (не разграничена)
Л-Л-41	ул.Подгорная,47/Р-2/Л	лоток	розничная	непродовольственные товары	6	6	государственная собственность (не разграничена)
Л-Л-42	ул.Подгорная,47/Р-2/Л	лоток	розничная	непродовольственные товары	6	6	государственная собственность (не разграничена)
Л-Л-43	ул.Подгорная,47/Р-2/Л	лоток	розничная	непродовольственные товары	6	6	государственная собственность (не разграничена)
Л-Л-44	ул.Подгорная,47/Р-2/Л	лоток	розничная	непродовольственные товары	6	6	государственная собственность (не разграничена)
Л-Л-45	ул.Подгорная,47/Р-2/Л	лоток	розничная	непродовольственные товары	6	6	государственная собственность (не разграничена)
Л-Л-46	ул.Подгорная,47/Р-2/Л	лоток	розничная	непродовольственные товары	6	6	государственная собственность (не разграничена)
Л-Л-47	ул.Подгорная,47/Р-2/Л	лоток	розничная	непродовольственные товары	6	6	государственная собственность (не разграничена)
Л-Л-48	ул.Подгорная,47/Р-2/Л	лоток	розничная	непродовольственные товары	6	6	государственная собственность (не разграничена)
Л-Л-49	ул.Подгорная,47/Р-2/Л	лоток	розничная	непродовольственные товары	6	6	государственная собственность (не разграничена)
Л-Л-50	ул.Подгорная,47/Р-2/Л	лоток	розничная	непродовольственные товары	6	6	государственная собственность (не разграничена)
Л-Л-51	ул.Подгорная,47/Р-2/Л	лоток	розничная	непродовольственные товары	6	6	государственная собственность (не разграничена)
Л-Л-52	ул.Подгорная,47/Р-2/Л	лоток	розничная	непродовольственные товары	6	6	государственная собственность (не разграничена)
Л-Л-53	ул.Подгорная,47/Р-2/Л	лоток	розничная	непродовольственные товары	6	6	государственная собственность (не разграничена)
Л-Л-54	ул.Подгорная,47/Р-2/Л	лоток	розничная	непродовольственные товары	6	6	государственная собственность (не разграничена)
Л-Л-55	ул.Подгорная,47/Р-2/Л	лоток	розничная	непродовольственные товары	6	6	государственная собственность (не разграничена)

1	2	3	4	5	6	7	8
Л-Л-56	ул.Подгорная,47/Р-2/Л	лоток	розничная	непродовольственные товары	6	6	государственная собственность (не разграничена)
Л-Л-57	ул.Подгорная,47/Р-2/Л	лоток	розничная	непродовольственные товары	6	6	государственная собственность (не разграничена)
Л-Л-58	ул.Подгорная,47/Р-2/Л	лоток	розничная	непродовольственные товары	6	6	государственная собственность (не разграничена)
Л-Л-59	ул.Подгорная,47/Р-2/Л	лоток	розничная	непродовольственные товары	6	6	государственная собственность (не разграничена)
Л-Л-60	ул.Попова,61/Ц-1/Л	лоток	розничная	продовольственные товары	6	6	государственная собственность (не разграничена)
Л-Л-61	ул.Сибирская,22 А/Ц-2/Л	лоток	розничная	продовольственные товары	6	6	государственная собственность (не разграничена)
Л-ЛК-1	набережная р.Камы/Ц-1/Л	летнее кафе	розничная	общественное питание	150	150	государственная собственность (не разграничена)
Л-ЛК-2	набережная р.Камы/ТОП-2/Л	летнее кафе	розничная	общественное питание	150	150	государственная собственность (не разграничена)
Л-ЛК-3	набережная р.Камы/ТОП-2/Л	летнее кафе	розничная	общественное питание	150	150	государственная собственность (не разграничена)
Л-ЛК-4	набережная р.Камы/ТОП-2/Л	летнее кафе	розничная	общественное питание	150	150	государственная собственность (не разграничена)
Л-ЛКс-1	пр-кт Комсомольский,24/Ц-1/Л	летнее кафе	розничная	общественное питание	50	50	государственная собственность (не разграничена)
Л-ЛКс-2	ул.Газеты «Звезда»,5/Ц-1/Л	летнее кафе	розничная	общественное питание	19	19	государственная собственность (не разграничена)
Л-ЛКс-3	ул.Крисанова,24/Ж-1/Л	летнее кафе	розничная	общественное питание	110	110	государственная собственность (не разграничена)
Л-ЛКс-4	ул.Ленина,66/Ц-1/Л	летнее кафе	розничная	общественное питание	20	20	государственная собственность (не разграничена)
Л-ЛКс-5	ул.Ленина,68А/Ц-1/Л	летнее кафе	розничная	общественное питание	116	116	государственная собственность (не разграничена)
Л-ЛКс-6	ул.Ленина,70А/Ц-1/Л	летнее кафе	розничная	общественное питание	50	50	государственная собственность (не разграничена)
Л-ЛКс-7	ул.Ленина,74/Ц-1/Л	летнее кафе	розничная	общественное питание	24	24	государственная собственность (не разграничена)
Л-ЛКс-8	ул.Ленина,78/Ц-1/Л	летнее кафе	розничная	общественное питание	60	60	государственная собственность (не разграничена)
Л-П-1	ул.2-ая Камская (городской пляж)/Р-2/Л	павильон	розничная	общественное питание	50	50	государственная собственность (не разграничена)
Л-П-2	ул.Борчанинова,14/Ц-2/Л	павильон	розничная	смешанная группа товаров	50	50	государственная собственность (не разграничена)

1	2	3	4	5	6	7	8
Л-П-3	ул.Борчанинова,15/Ц-1/Л	павильон	розничная	смешанная группа товаров	430	430	государственная собственность (не разграничена)
Л-П-4	ул.Брикетная,38/Ж-4/Л	павильон	розничная	продовольственные товары	30	30	государственная собственность (не разграничена)
Л-П-5	ул.Клименко,20/Ц-2/Л	павильон	розничная	продовольственные товары	30	30	государственная собственность (не разграничена)
Л-П-6	ул.Крылова,1/Ц-1/Л	павильон	розничная	общественное питание	50	50	государственная собственность (не разграничена)
Л-П-7	ул.Куйбышева,38/Ц-1/Л	павильон	розничная	продовольственные товары	30	30	государственная собственность (не разграничена)
Л-П-8	ул.Ленина,47/Ц-1/Л	павильон	розничная	непродовольственные товары	30	30	государственная собственность (не разграничена)
Л-П-9	ул.Ленина,82/Ц-1/Л	павильон	розничная	непродовольственные товары	30	30	государственная собственность (не разграничена)
Л-П-10	ул.Ленина,82/Ц-1/Л	павильон	розничная	непродовольственные товары	30	30	государственная собственность (не разграничена)
Л-П-11	ул.Луначарского,34/Ц-2/Л	павильон	розничная	непродовольственные товары	30	30	государственная собственность (не разграничена)
Л-П-12	ул.Луначарского,35 А/Ц-2/Л	павильон	розничная	продовольственные товары	50	50	государственная собственность (не разграничена)
Л-П-13	ул.Луначарского,65/Ц-1/Л	павильон	розничная	продовольственные товары	30	30	государственная собственность (не разграничена)
Л-П-14	ул.Луначарского,92/Ц-2/Л	павильон	розничная	продовольственные товары	50	50	государственная собственность (не разграничена)
Л-П-15	ул.Петропавловская,85/Ж-1/Л	павильон	розничная	продовольственные товары	50	50	государственная собственность (не разграничена)
Л-П-16	ул.Подгорная,47/Р-2/Л	павильон	розничная	непродовольственные товары	50	50	государственная собственность (не разграничена)
Л-П-17	ул.Подгорная,47/Р-2/Л	павильон	розничная	непродовольственные товары	50	50	государственная собственность (не разграничена)
Л-П-18	ул.Подгорная,47/Р-2/Л	павильон	розничная	непродовольственные товары	50	50	государственная собственность (не разграничена)
Л-П-19	ул.Подгорная,47/Р-2/Л	павильон	розничная	непродовольственные товары	50	50	государственная собственность (не разграничена)
Л-П-20	ул.Подгорная,47/Р-2/Л	павильон	розничная	непродовольственные товары	50	50	государственная собственность (не разграничена)
Л-П-21	ул.Подгорная,47/Р-2/Л	павильон	розничная	непродовольственные товары	50	50	государственная собственность (не разграничена)
Л-П-22	ул.Подгорная,47/Р-2/Л	павильон	розничная	непродовольственные товары	50	50	государственная собственность (не разграничена)

1	2	3	4	5	6	7	8
Л-П-23	ул.Подгорная,47/Р-2/Л	павильон	розничная	непродовольственные товары	50	50	государственная собственность (не разграничена)
Л-П-24	ул.Подгорная,47/Р-2/Л	павильон	розничная	непродовольственные товары	50	50	государственная собственность (не разграничена)
Л-П-25	ул.Подгорная,47/Р-2/Л	павильон	розничная	непродовольственные товары	50	50	государственная собственность (не разграничена)
Л-П-26	ул.Подгорная,47/Р-2/Л	павильон	розничная	непродовольственные товары	50	50	государственная собственность (не разграничена)
Л-П-27	ул.Подгорная,47/Р-2/Л	павильон	розничная	смешанная группа товаров	100	100	государственная собственность (не разграничена)
Л-П-28	ул.Подгорная,47/Р-2/Л	павильон	розничная	смешанная группа товаров	100	100	государственная собственность (не разграничена)
Л-П-29	ул.Попова (ост. «Центральный колхозный рынок»)/Ц-1/Л	павильон	розничная	смешанная группа товаров	200	200	государственная собственность (не разграничена)
Л-П-30	ул.Попова,25/1/Ц-1/Л	павильон	розничная	общественное питание	50	50	государственная собственность (не разграничена)
Л-П-31	ул.Попова,54/ЦС-1/Л	павильон	розничная	общественное питание	50	50	государственная собственность (не разграничена)
Л-П-32	ул.Попова,54/ЦС-1/Л	павильон	розничная	смешанная группа товаров	50	50	государственная собственность (не разграничена)
Л-П-33	ул.Пушкина,23/Ж-1/Л	павильон	розничная	общественное питание, продовольственные товары	50	50	государственная собственность (не разграничена)
Л-П-34	ул.Эпроновская,6/Ц-1/Л	павильон	розничная	продовольственные товары	50	50	государственная собственность (не разграничена)
Л-П-35	ул.Якутская (ост. «Сосновый бор»)/С-3/Л	павильон	розничная	общественное питание	50	50	государственная собственность (не разграничена)
Л-П-36	ул.Якутская (ост. «Сосновый бор»)/С-3/Л	павильон	розничная	общественное питание	50	50	государственная собственность (не разграничена)
Л-П-37	ул.Якутская (ост. «Сосновый бор»)/С-3/Л	павильон	розничная	непродовольственные товары	50	50	государственная собственность (не разграничена)
Л-П-38	ш.Космонавтов,6 А/Ц-1/Л	павильон	розничная	смешанная группа товаров	30	30	государственная собственность (не разграничена)
Л-П-39	ш.Космонавтов,6 А/Ц-1/Л	павильон	розничная	смешанная группа товаров	30	30	государственная собственность (не разграничена)
Л-П-40	ш.Космонавтов,18/Р-2/Л	павильон	розничная	общественное питание	50	50	государственная собственность (не разграничена)
Л-П-41	ш.Космонавтов,18/Р-2/Л	павильон	розничная	общественное питание	50	50	государственная собственность (не разграничена)

1	2	3	4	5	6	7	8
Л-ПЛ-1	ул.Борчанинова,10/Ц-2/Л	палатка	розничная	продовольственные товары	6	6	государственная собственность (не разграничена)
Л-ПЛ-2	ул.Екатерининская,53/Ц-2/Л	палатка	розничная	продовольственные товары	6	6	государственная собственность (не разграничена)
Л-ПЛ-3	ул.Куйбышева,38/Ц-1/Л	палатка	розничная	продовольственные товары	6	6	государственная собственность (не разграничена)
Л-ПЛ-4	ул.Петропавловская (ост. «Драмтеатр»,чет.)/Ц-1/Л	палатка	розничная	продовольственные товары	6	6	государственная собственность (не разграничена)
Л-ПЛ-5	ул.Пушкина,35/Ц-1/Л	палатка	розничная	продовольственные товары	6	6	государственная собственность (не разграничена)
М-АП-1	ул.Восстания,13/Ж-1/М	автоприцеп	розничная	продовольственные товары	10	10	государственная собственность (не разграничена)
М-АП-2	ул.Добролюбова,14/Ж-1/М	автоприцеп	розничная	продовольственные товары	10	10	государственная собственность (не разграничена)
М-АП-3	ул.КИМ,13/Ж-1/М	автоприцеп	розничная	продовольственные товары	10	10	государственная собственность (не разграничена)
М-АП-4	ул.Лебедева,20/ЦС-3/М	автоприцеп	розничная	продовольственные товары	10	10	государственная собственность (не разграничена)
М-АП-5	ул.Макаренко,14/Ж-1/М	автоприцеп	розничная	продовольственные товары	10	10	государственная собственность (не разграничена)
М-АП-6	ул.Пономарева,14/Ж-1/М	автоприцеп	розничная	продовольственные товары	10	10	государственная собственность (не разграничена)
М-АП-7	ул.Пролетарская,30/Ц-2/М	автоприцеп	розничная	продовольственные товары	10	10	государственная собственность (не разграничена)
М-АП-8	ул.Старцева,17/Ж-1/М	автоприцеп	розничная	продовольственные товары	10	10	государственная собственность (не разграничена)
М-АП-9	ул.Тургенева,19/Ц-2/М	автоприцеп	розничная	продовольственные товары	10	10	государственная собственность (не разграничена)
М-АП-10	ул.Халтурина,8/Ж-1/М	автоприцеп	розничная	продовольственные товары	10	10	государственная собственность (не разграничена)
М-К-1	перекр-к ул.Верхнекурьинской - ул.10 линия/Ц-4/М	киоск	розничная	продовольственные товары	8	8	государственная собственность (не разграничена)
М-К-2	ул.1905 года,18/ТОП-1/М	киоск	розничная	непродовольствен-ные товары	8	8	государственная собственность (не разграничена)
М-К-3	ул.1905 года (напротив дома),18/Ц-2/М	киоск	розничная	продовольственные товары	8	8	государственная собственность (не разграничена)
М-К-4	ул.1905 года (напротив дома),18/Ц-2/М	киоск	розничная	продовольственные товары	8	8	государственная собственность (не разграничена)

1	2	3	4	5	6	7	8
М-К-5	ул.1905 года (напротив дома),18/Ц-2/М	киоск	розничная	продовольственные товары	8	8	государственная собственность (не разграничена)
М-К-6	ул.Восстания,27/Ц-2/М	киоск	розничная	бытовые услуги	8	8	государственная собственность (не разграничена)
М-К-7	ул.Восстания,69/Ж-4/М	киоск	розничная	продовольственные товары	8	8	государственная собственность (не разграничена)
М-К-8	ул.Гарцовская,58/Ж-2/М	киоск	розничная	продовольственные товары	8	8	государственная собственность (не разграничена)
М-К-9	ул.Гашкова,17/Ж-1/М	киоск	розничная	продовольственные товары	8	8	государственная собственность (не разграничена)
М-К-10	ул.Гашкова,30/2/Ж-1/М	киоск	розничная	продовольственные товары	8	8	государственная собственность (не разграничена)
М-К-11	ул.Индустриализации,5 АА/Ж-1/М	киоск	розничная	продовольственные товары	8	8	государственная собственность (не разграничена)
М-К-12	ул.Красных зорь,73/Ж-4/М	киоск	розничная	продовольственные товары	8	8	государственная собственность (не разграничена)
М-К-13	ул.Крупской,18/Ж-1/М	киоск	розничная	бытовые услуги (ремонт обуви)	8	8	государственная собственность (не разграничена)
М-К-14	ул.Крупской,22/Ж-1/М	киоск	розничная	продовольственные товары	8	8	государственная собственность (не разграничена)
М-К-15	ул.Крупской,39/Ц-1/М	киоск	розничная	бытовые услуги (ремонт обуви)	8	8	государственная собственность (не разграничена)
М-К-16	ул.Крупской,55/Ж-1/М	киоск	розничная	бытовые услуги (ремонт обуви)	8	8	государственная собственность (не разграничена)
М-К-17	ул.Крупской,80 А/Ж-1/М	киоск	розничная	продовольственные товары	8	8	государственная собственность (не разграничена)
М-К-18	ул.Крупской,80 А/Ж-1/М	киоск	розничная	бытовые услуги (ремонт обуви)	8	8	государственная собственность (не разграничена)
М-К-19	ул.Лядовская (через дорогу),123/Ж-2/М	киоск	розничная	смешанная группа товаров	8	8	государственная собственность (не разграничена)
М-К-20	ул.Пономарева,4/Ж-1/М	киоск	розничная	продовольственные товары	8	8	государственная собственность (не разграничена)
М-К-21	ул.Пролетарская,38/Ж-4/М	киоск	розничная	бытовые услуги (ремонт обуви)	8	8	государственная собственность (не разграничена)
М-К-22	ул.Свободы,13/Ж-1/М	киоск	розничная	продовольственные товары	8	8	государственная собственность (не разграничена)
М-К-23	ул.Тургенева,27/Ц-2/М	киоск	розничная	продовольственные товары	8	8	государственная собственность (не разграничена)
М-К-24	ул.Тургенева,27/Ц-2/М	киоск	розничная	продовольственные товары	8	8	государственная собственность (не разграничена)

1	2	3	4	5	6	7	8
М-К-25	ул.Тургенева,27/Ц-2/М	киоск	розничная	продовольственные товары	8	8	государственная собственность (не разграничена)
М-К-26	ул.Тургенева,27/Ц-2/М	киоск	розничная	продовольственные товары	8	8	государственная собственность (не разграничена)
М-К-27	ул.Тургенева,27/Ц-2/М	киоск	розничная	продовольственные товары	8	8	государственная собственность (не разграничена)
М-К-28	ул.Тургенева,27/Ц-2/М	киоск	розничная	продовольственные товары	8	8	государственная собственность (не разграничена)
М-К-29	ул.Тургенева,27/Ц-2/М	киоск	розничная	продовольственные товары	8	8	государственная собственность (не разграничена)
М-К-30	ул.Тургенева,27/Ц-2/М	киоск	розничная	продовольственные товары	8	8	государственная собственность (не разграничена)
М-К-31	ул.Тургенева,27/Ц-2/М	киоск	розничная	продовольственные товары	8	8	государственная собственность (не разграничена)
М-К-32	ул.Тургенева,27/Ц-2/М	киоск	розничная	продовольственные товары	8	8	государственная собственность (не разграничена)
М-К-33	ул.Тургенева,27/Ц-2/М	киоск	розничная	продовольственные товары	8	8	государственная собственность (не разграничена)
М-К-34	ул.Тургенева,27/Ц-2/М	киоск	розничная	продовольственные товары	8	8	государственная собственность (не разграничена)
М-К-35	ул.Тургенева,27/Ц-2/М	киоск	розничная	продовольственные товары	8	8	государственная собственность (не разграничена)
М-К-36	ул.Тургенева,27/Ц-2/М	киоск	розничная	продовольственные товары	8	8	государственная собственность (не разграничена)
М-К-37	ул.Тургенева,27/Ц-2/М	киоск	розничная	продовольственные товары	8	8	государственная собственность (не разграничена)
М-К-38	ул.Тургенева,27/Ц-2/М	киоск	розничная	продовольственные товары	8	8	государственная собственность (не разграничена)
М-К-39	ул.Халтурина,2/Ц-2/М	киоск	розничная	продовольственные товары	8	8	государственная собственность (не разграничена)
М-К-40	ул.Юрша,5/Ж-1/М	киоск	розничная	продовольственные товары	8	8	государственная собственность (не разграничена)
М-КВ-1	б-р Гагарина,64/Ж-1/М	киоск	розничная	питьевая вода	6	6	государственная собственность (не разграничена)
М-КВ-2	ул.Аркадия Гайдара,11/Ж-1/М	киоск	розничная	питьевая вода	6	6	государственная собственность (не разграничена)
М-КВ-3	ул.Восстания,12/Ж-1/М	киоск	розничная	питьевая вода	6	6	государственная собственность (не разграничена)
М-КВ-4	ул.Гашкова,9/Ц-2/М	киоск	розничная	питьевая вода	6	6	государственная собственность (не разграничена)

1	2	3	4	5	6	7	8
М-КВ-5	ул.Добролюбова,14/Ж-1/М	киоск	розничная	питьевая вода	6	6	государственная собственность (не разграничена)
М-КВ-6	ул.КИМ,13/Ж-1/М	киоск	розничная	питьевая вода	6	6	государственная собственность (не разграничена)
М-КВ-7	ул.КИМ,99/Ж-1/М	киоск	розничная	питьевая вода	6	6	государственная собственность (не разграничена)
М-КВ-8	ул.Крупской,70/Ж-1/М	киоск	розничная	питьевая вода	6	6	государственная собственность (не разграничена)
М-КВ-9	ул.Крупской,80А/Ж-1/М	киоск	розничная	питьевая вода	6	6	государственная собственность (не разграничена)
М-КВ-10	ул.Лядовская,87/Ц-2/М	киоск	розничная	питьевая вода	6	6	государственная собственность (не разграничена)
М-КВ-11	ул.Макаренко,6/Ж-1/М	киоск	розничная	питьевая вода	6	6	государственная собственность (не разграничена)
М-КВ-12	ул.Металлистов,21/Ж-1/М	киоск	розничная	питьевая вода	6	6	государственная собственность (не разграничена)
М-КВ-13	ул.Патриса Лумумбы,19/Ц-2/М	киоск	розничная	питьевая вода	6	6	государственная собственность (не разграничена)
М-КВ-14	ул.Пономарева,4/Ж-1/М	киоск	розничная	питьевая вода	6	6	государственная собственность (не разграничена)
М-КВ-15	ул.Пушкарская,61/Ж-1/М	киоск	розничная	питьевая вода	6	6	государственная собственность (не разграничена)
М-КВ-16	ул.Техническая,8/Ж-1/М	киоск	розничная	питьевая вода	6	6	государственная собственность (не разграничена)
М-КВ-17	ул.Тургенева,21/Ц-2/М	киоск	розничная	питьевая вода	6	6	государственная собственность (не разграничена)
М-КВ-18	ул.Тургенева,35/Ж-1/М	киоск	розничная	питьевая вода	6	6	государственная собственность (не разграничена)
М-КВ-19	ул.Уинская,1/Ж-1/М	киоск	розничная	питьевая вода	6	6	государственная собственность (не разграничена)
М-КВ-20	ул.Уинская,4/Ж-1/М	киоск	розничная	питьевая вода	6	6	государственная собственность (не разграничена)
М-КВ-21	ул.Уинская,34/Ж-1/М	киоск	розничная	питьевая вода	6	6	государственная собственность (не разграничена)
М-КВ-22	ул.Уральская,36/Ж-3/М	киоск	розничная	питьевая вода	6	6	государственная собственность (не разграничена)
М-КВ-23	ул.Уральская,69/Ж-1/М	киоск	розничная	питьевая вода	6	6	государственная собственность (не разграничена)
М-КВ-24	ул.Ушинского,9/Ц-2/М	киоск	розничная	питьевая вода	6	6	государственная собственность (не разграничена)

1	2	3	4	5	6	7	8
М-КВ-25	ул.Хрустальная,12/Ж-1/М	киоск	розничная	питьевая вода	6	6	государственная собственность (не разграничена)
М-КВ-26	ул.Хрустальная,12/Ж-1/М	киоск	розничная	питьевая вода	6	6	государственная собственность (не разграничена)
М-КВ-27	ул.Целинная,17/Ц-2/М	киоск	розничная	питьевая вода	6	6	государственная собственность (не разграничена)
М-КВ-28	ул.Юрша,9/Ц-2/М	киоск	розничная	питьевая вода	6	6	государственная собственность (не разграничена)
М-КВ-29	ул.Юрша,25/Ж-1/М	киоск	розничная	питьевая вода	6	6	государственная собственность (не разграничена)
М-КВ-30	ул.Юрша,56/Ж-1/М	киоск	розничная	питьевая вода	6	6	государственная собственность (не разграничена)
М-КВ-31	ул.Юрша,64/Ж-1/М	киоск	розничная	питьевая вода	6	6	государственная собственность (не разграничена)
М-КВ-32	ул.Юрша,80/Ж-1/М	киоск	розничная	питьевая вода	6	6	государственная собственность (не разграничена)
М-КП-1	б-р Гагарина,70/Ц-2/М	киоск	розничная	печатная продукция	8	8	государственная собственность (не разграничена)
М-КП-2	б-р Гагарина,70/Ц-2/М	киоск	розничная	печатная продукция	8	8	государственная собственность (не разграничена)
М-КП-3	пл.Восстания,31/Ц-2/М	киоск	розничная	печатная продукция	8	8	государственная собственность (не разграничена)
М-КП-4	ул.1905 года (трамвайная ост. «1905 года»)/Ц-2/М	киоск	розничная	печатная продукция	8	8	государственная собственность (не разграничена)
М-КП-5	ул.1905 года,35А/Ц-2/М	киоск	розничная	печатная продукция	8	8	государственная собственность (не разграничена)
М-КП-6	ул.1905 года,18/Ц-2/М	киоск	розничная	печатная продукция	8	8	государственная собственность (не разграничена)
М-КП-7	ул.Восстания,27/Ц-2/М	киоск	розничная	печатная продукция	8	8	государственная собственность (не разграничена)
М-КП-8	ул.Восстания,27/Ц-2/М	киоск	розничная	печатная продукция	8	8	государственная собственность (не разграничена)
М-КП-9	ул.Гашкова,17/Ж-1/М	киоск	розничная	печатная продукция	8	8	государственная собственность (не разграничена)
М-КП-10	ул.Дружбы,13/Ж-1/М	киоск	розничная	печатная продукция	8	8	государственная собственность (не разграничена)
М-КП-11	ул.Ивана Франко,43/ЦС-2/М	киоск	розничная	печатная продукция	8	8	государственная собственность (не разграничена)
М-КП-12	ул.Ивана Франко,43/ЦС-2/М	киоск	розничная	печатная продукция	8	8	государственная собственность (не разграничена)

1	2	3	4	5	6	7	8
М-КП-13	ул.КИМ,13/Ж-1/М	киоск	розничная	печатная продукция	8	8	государственная собственность (не разграничена)
М-КП-14	ул.Крупской,25/Ц-1/М	киоск	розничная	печатная продукция	8	8	государственная собственность (не разграничена)
М-КП-15	ул.Крупской,39/Ц-1/М	киоск	розничная	печатная продукция	8	8	государственная собственность (не разграничена)
М-КП-16	ул.Крупской,76/Ж-1/М	киоск	розничная	печатная продукция	8	8	государственная собственность (не разграничена)
М-КП-17	ул.Крупской,80 А/Ж-1/М	киоск	розничная	печатная продукция	8	8	государственная собственность (не разграничена)
М-КП-18	ул.Крупской,80 А/Ж-1/М	киоск	розничная	печатная продукция	8	8	государственная собственность (не разграничена)
М-КП-19	ул.Лебедева,20/Ц-2/М	киоск	розничная	печатная продукция	8	8	государственная собственность (не разграничена)
М-КП-20	ул.Макаренко,31/Ц-5/М	киоск	розничная	печатная продукция	8	8	государственная собственность (не разграничена)
М-КП-21	ул.Пономарева,65/Ж-1/М	киоск	розничная	печатная продукция	8	8	государственная собственность (не разграничена)
М-КП-22	ул.Соликамская,257/Ц-2/М	киоск	розничная	печатная продукция	8	8	государственная собственность (не разграничена)
М-КП-23	ул.Степана Разина,75/Ж-1/М	киоск	розничная	печатная продукция	8	8	государственная собственность (не разграничена)
М-КП-24	ул.Тургенева,21/Ц-2/М	киоск	розничная	печатная продукция	8	8	государственная собственность (не разграничена)
М-КП-25	ул.Тургенева,27/Ц-2/М	киоск	розничная	печатная продукция	8	8	государственная собственность (не разграничена)
М-КП-26	ул.Тургенева,39/Ц-2/М	киоск	розничная	печатная продукция	8	8	государственная собственность (не разграничена)
М-КП-27	ул.Уинская,4/Ж-1/М	киоск	розничная	печатная продукция	8	8	государственная собственность (не разграничена)
М-КП-28	ул.Уинская,13/Ц-2/М	киоск	розничная	печатная продукция	8	8	государственная собственность (не разграничена)
М-КП-29	ул.Уральская,36/Ж-3/М	киоск	розничная	печатная продукция	8	8	государственная собственность (не разграничена)
М-КП-30	ул.Ушинского,2/Ц-2/М	киоск	розничная	печатная продукция	8	8	государственная собственность (не разграничена)
М-КП-31	ул.Циолковского,7/Ж-2/М	киоск	розничная	печатная продукция	8	8	государственная собственность (не разграничена)
М-КП-32	ул.Циолковского,12/Ж-2/М	киоск	розничная	печатная продукция	8	8	государственная собственность (не разграничена)

1	2	3	4	5	6	7	8
М-КП-33	ул.Юрша,9/Ц-2/М	киоск	розничная	печатная продукция	8	8	государственная собственность (не разграничена)
М-КП-34	ул.Юрша,23/Ц-2/М	киоск	розничная	печатная продукция	8	8	государственная собственность (не разграничена)
М-КП-35	ул.Юрша,60/Ж-1/М	киоск	розничная	печатная продукция	8	8	государственная собственность (не разграничена)
М-Л-1	ул.Пролетарская,30/Ц-2/М	лоток	розничная	продовольственные товары	6	6	государственная собственность (не разграничена)
М-П-1	б-р Гагарина,70Б/Ц-2/М	павильон	розничная	продовольственные товары	50	50	государственная собственность (не разграничена)
М-П-2	перекр-к ул.Соликамской -ул. Переездной/ПК-4/М	павильон	розничная	продовольственные товары	50	50	государственная собственность (не разграничена)
М-П-3	перекр-к ул.Целинной - ул.Сивилева/Ж-4/М	павильон	розничная	продовольственные товары	30	30	государственная собственность (не разграничена)
М-П-4	пер. 2-ой Короткий,4/Ж-4/М	павильон	розничная	продовольственные товары	30	30	государственная собственность (не разграничена)
М-П-5	ул.1905 года,18/Ц-2/М	павильон	розничная	смешанная группа товаров	827	827	государственная собственность (не разграничена)
М-П-6	ул.1905 года,18 А/ТОП-1/М	павильон	розничная	продовольственные товары	50	50	государственная собственность (не разграничена)
М-П-7	ул.1905 года (напротив дома),18 А/Ц-2/М	павильон	розничная	непродовольствен-ные товары	30	30	государственная собственность (не разграничена)
М-П-8	ул.3-ая Новгородская,73/Ж-4/М	павильон	розничная	продовольственные товары	50	50	государственная собственность (не разграничена)
М-П-9	ул.5-ая Линия,4 А/Ж-3/М	павильон	розничная	продовольственные товары	50	50	государственная собственность (не разграничена)
М-П-10	ул.5-ая Линия,6 АА/Ц-4/М	павильон	розничная	продовольственные товары	50	50	государственная собственность (не разграничена)
М-П-11	ул.6-ая Линия/Ж-3/М	павильон	розничная	продовольственные товары	30	30	государственная собственность (не разграничена)
М-П-12	ул.Бобруйская,37/Ц-6/М	павильон	розничная	продовольственные товары	50	50	государственная собственность (не разграничена)
М-П-13	ул.Восстания,91/Ж-4/М	павильон	розничная	продовольственные товары	50	50	государственная собственность (не разграничена)
М-П-14	ул.Гашкова,20/Ц-2/М	павильон	розничная	продовольственные товары	50	50	государственная собственность (не разграничена)
М-П-15	ул.Гашкова,24/ТОП-1/М	павильон	розничная	продовольственные товары	30	30	государственная собственность (не разграничена)
М-П-16	ул.Грибоедова (ост. «Костарево»)/Р-2/М	павильон	розничная	продовольственные товары	50	50	государственная собственность (не разграничена)

1	2	3	4	5	6	7	8
М-П-17	ул.Грибоедова,71/Ж-4/М	павильон	розничная	продовольственные товары	50	50	государственная собственность (не разграничена)
М-П-18	ул.Добрянская,14/Ж-4/М	павильон	розничная	продовольственные товары	50	50	государственная собственность (не разграничена)
М-П-19	ул.Зенкова,4 Б/Ц-2/М	павильон	розничная	смешанная группа товаров	600	600	государственная собственность (не разграничена)
М-П-20	ул.Индустриализации,5 АА/Ж-1/М	павильон	розничная	продовольственные товары	30	30	государственная собственность (не разграничена)
М-П-21	ул.Колыбанова,71/Ж-4/М	павильон	розничная	продовольственные товары	50	50	государственная собственность (не разграничена)
М-П-22	ул.Красногвардейская,5/Ж-1/М	павильон	розничная	продовольственные товары	50	50	государственная собственность (не разграничена)
М-П-23	ул.Лбова,79/Ж-4/М	павильон	розничная	продовольственные товары	50	50	государственная собственность (не разграничена)
М-П-24	ул.Лебедева,29/ЦС-2/М	павильон	розничная	непродовольствен-ные товары	30	30	государственная собственность (не разграничена)
М-П-25	ул.Лядовская (выезд из города)/Р-3/М	павильон	розничная	продовольственные товары	50	50	государственная собственность (не разграничена)
М-П-26	ул.Лядовская,103/Ж-2/М	павильон	розничная	продовольственные товары	50	50	государственная собственность (не разграничена)
М-П-27	ул.Лядовская,108/Ж-2/М	павильон	розничная	смешанная группа товаров	50	50	государственная собственность (не разграничена)
М-П-28	ул.Патриса Лумумбы,9 А/Ж-1/М	павильон	розничная	продовольственные товары	50	50	государственная собственность (не разграничена)
М-П-29	ул.Пономарева,4/Ж-1/М	павильон	розничная	продовольственные товары	50	50	государственная собственность (не разграничена)
М-П-30	ул.Соликамская,257/Р-2/М	павильон	розничная	продовольственные товары	30	30	государственная собственность (не разграничена)
М-П-31	ул.Степана Разина,75/Ж-1/М	павильон	розничная	продовольственные товары	50	50	государственная собственность (не разграничена)
М-П-32	ул.Тургенева,27/Ц-2/М	павильон	розничная	продовольственные товары	30	30	государственная собственность (не разграничена)
М-П-33	ул.Уинская,1/Ж-1/М	павильон	розничная	непродовольствен-ные товары	50	50	государственная собственность (не разграничена)
М-П-34	ул.Уинская,4 А/Ц-2/М	павильон	розничная	продовольственные товары	50	50	государственная собственность (не разграничена)
М-П-35	ул.Уинская,13/Ц-2/М	павильон	розничная	непродовольствен-ные товары	30	30	государственная собственность (не разграничена)
М-П-36	ул.Уинская,13/Ц-2/М	павильон	розничная	продовольственные товары	50	50	государственная собственность (не разграничена)

1	2	3	4	5	6	7	8
М-П-37	ул.Уинская,13/Ц-2/М	павильон	розничная	продовольственные товары	50	50	государственная собственность (не разграничена)
М-П-38	ул.Уинская,42А/Ж-1/М	павильон	розничная	продовольственные товары	50	50	государственная собственность (не разграничена)
М-П-39	ул.Уральская,40АА/Ж-3/М	павильон	розничная	продовольственные товары	50	50	государственная собственность (не разграничена)
М-П-40	ул.Уральская,61/Ж-1/М	павильон	розничная	продовольственные товары	30	30	государственная собственность (не разграничена)
М-П-41	ул.Уральская,75/Ж-2/М	павильон	розничная	общественное питание	50	50	государственная собственность (не разграничена)
М-П-42	ул.Ушинского,9/Ц-2/М	павильон	розничная	непродовольственные товары	30	30	государственная собственность (не разграничена)
М-П-43	ул.Целинная,29/Ц-2/М	павильон	розничная	продовольственные товары	50	50	государственная собственность (не разграничена)
М-П-44	ул.Юрша,5/Ж-1/М	павильон	розничная	продовольственные товары	50	50	государственная собственность (не разграничена)
М-П-45	ул.Юрша,9/Ц-2/М	павильон	розничная	продовольственные товары	50	50	государственная собственность (не разграничена)
М-П-46	ул.Юрша,9/Ц-2/М	павильон	розничная	продовольственные товары	50	50	государственная собственность (не разграничена)
М-П-47	ул.Юрша,23/Ц-2/М	павильон	розничная	продовольственные товары	50	50	государственная собственность (не разграничена)
М-П-48	ул.Юрша,60/Ж-1/М	павильон	розничная	продовольственные товары	50	50	государственная собственность (не разграничена)
М-П-49	ул.Юрша,60/Ж-1/М	павильон	розничная	продовольственные товары	30	30	государственная собственность (не разграничена)
М-П-50	ул.Юрша,60/Ж-1/М	павильон	розничная	продовольственные товары	50	50	государственная собственность (не разграничена)
М-П-51	ул.Юрша,64/Ж-1/М	павильон	розничная	продовольственные товары	50	50	государственная собственность (не разграничена)
М-П-52	ул.Юрша,80/Ж-1/М	павильон	розничная	продовольственные товары	50	50	государственная собственность (не разграничена)
М-ПЛ-1	ул.Грачева,12/ЦС-1/М	палатка	розничная	продовольственные товары	6	6	государственная собственность (не разграничена)
М-ПЛ-2	ул.Инженерная,17/Ж-1/М	палатка	розничная	продовольственные товары	6	6	государственная собственность (не разграничена)
М-ПЛ-3	ул.Крупской,80А/Ж-1/М	палатка	розничная	прием стеклопосуды	6	6	государственная собственность (не разграничена)
М-ПЛ-4	ул.Лебедева,29/ЦС-2/М	палатка	розничная	продовольственные товары	6	6	государственная собственность (не разграничена)

1	2	3	4	5	6	7	8
М-ПЛ-5	ул.Норинская,75/Ж-4/М	палатка	розничная	продовольственные товары	6	6	государственная собственность (не разграничена)
М-ПЛ-6	ул.Тургенева,19/Ц-2/М	палатка	розничная	продовольственные товары	6	6	государственная собственность (не разграничена)
М-ПЛ-7	ул.Тургенева,19/Ц-2/М	палатка	розничная	продовольственные товары	6	6	государственная собственность (не разграничена)
Н-К-1	ул.Мира,2/Ж-2/Н	киоск	розничная	продовольственные товары	8	8	государственная собственность (не разграничена)
Н-КВ-1	ул.40-летия Победы,16/ЦС-1/Н	киоск	розничная	питьевая вода	6	6	государственная собственность (не разграничена)
Н-КП-1	ул.Островского,63А/Ж-3/Н	киоск	розничная	печатная продукция	8	8	государственная собственность (не разграничена)
Н-П-1	ул.40-летия Победы,16А/Ж-1/Н	павильон	розничная	продовольственные товары	50	50	государственная собственность (не разграничена)
Н-П-2	ул.Островского,89/Ц-2/Н	павильон	розничная	продовольственные товары	50	50	государственная собственность (не разграничена)
Н-ПЛ-1	у входа на пляж/ТОП-2/Н	палатка	розничная	бытовые услуги (прокат спортин-вентаря)	6	6	государственная собственность (не разграничена)
Н-ПЛ-2	у входа на пляж/ТОП-2/Н	палатка	розничная	продовольственные товары	6	6	государственная собственность (не разграничена)
О-К-1	ул.5-ая Мезенская/Ж-4/О	киоск	розничная	продовольственные товары	8	8	государственная собственность (не разграничена)
О-К-2	ул.Иркутская,14/Ж-4/О	киоск	розничная	продовольственные товары	8	8	государственная собственность (не разграничена)
О-К-3	ул.Карбышева,48/Ц-2/О	киоск	розничная	непродовольствен-ные товары	8	8	государственная собственность (не разграничена)
О-К-4	ул.Карбышева,48/Ц-2/О	киоск	розничная	продовольственные товары	8	8	государственная собственность (не разграничена)
О-К-5	ул.Карбышева,48/Ц-2/О	киоск	розничная	продовольственные товары	8	8	государственная собственность (не разграничена)
О-К-6	ул.Корсуньская,25/Ж-2/О	киоск	розничная	продовольственные товары	8	8	государственная собственность (не разграничена)
О-К-7	ул.Новогодняя,13/Ж-3/О	киоск	розничная	продовольственные товары	8	8	государственная собственность (не разграничена)
О-К-8	ул.Январская (у спортивной школы)/Ц-2/О	киоск	розничная	продовольственные товары	8	8	государственная собственность (не разграничена)
О-К-9	ул.Январская,34/Ж-4/О	киоск	розничная	продовольственные товары	8	8	государственная собственность (не разграничена)

1	2	3	4	5	6	7	8
О-КВ-1	ул.Бенгальская,16/Ж-1/О	киоск	розничная	питьевая вода	6	6	государственная собственность (не разграничена)
О-КВ-2	ул.Генерала Черняховского,21/Ц-2/О	киоск	розничная	питьевая вода	6	6	государственная собственность (не разграничена)
О-КВ-3	ул.Генерала Черняховского,76/Ц-2/О	киоск	розничная	питьевая вода	6	6	государственная собственность (не разграничена)
О-КВ-4	ул.Генерала Черняховского,88/Ж-1/О	киоск	розничная	питьевая вода	6	6	государственная собственность (не разграничена)
О-КВ-5	ул.Евгения Пузырева,1/Ц-2/О	киоск	розничная	питьевая вода	6	6	государственная собственность (не разграничена)
О-КВ-6	ул.Кабельщиков,95А/Ж-1/О	киоск	розничная	питьевая вода	6	6	государственная собственность (не разграничена)
О-КВ-7	ул.Карбышева,46/Ж-1/О	киоск	розничная	питьевая вода	6	6	государственная собственность (не разграничена)
О-КВ-8	ул.Маршала Толбухина,18/Ж-1/О	киоск	розничная	питьевая вода	6	6	государственная собственность (не разграничена)
О-КВ-9	ул.Молдавская,4/1/Ц-5/О	киоск	розничная	питьевая вода	6	6	государственная собственность (не разграничена)
О-КВ-10	ул.Репина,2/Ж-2/О	киоск	розничная	питьевая вода	6	6	государственная собственность (не разграничена)
О-КВ-11	ул.Социалистическая,13/Ц-2/О	киоск	розничная	питьевая вода	6	6	государственная собственность (не разграничена)
О-КП-1	ул.Академика Веденеева,40/Ц-2/О	киоск	розничная	печатная продукция	8	8	государственная собственность (не разграничена)
О-КП-2	ул.Академика Веденеева,83/Ц-2/О	киоск	розничная	печатная продукция	8	8	государственная собственность (не разграничена)
О-КП-3	ул.Вильямса,2Б/Ц-2/О	киоск	розничная	печатная продукция	8	8	государственная собственность (не разграничена)
О-КП-4	ул.Генерала Черняховского,21/Ц-2/О	киоск	розничная	печатная продукция	8	8	государственная собственность (не разграничена)
О-КП-5	ул.Евгения Пузырева,1/Ц-2/О	киоск	розничная	печатная продукция	8	8	государственная собственность (не разграничена)
О-КП-6	ул.Первомайская,14/Ц-3/О	киоск	розничная	печатная продукция	8	8	государственная собственность (не разграничена)
О-КП-7	ул.Писарева,25/Ц-2/О	киоск	розничная	печатная продукция	8	8	государственная собственность (не разграничена)
О-КП-8	ул.Писарева,34/Ц-2/О	киоск	розничная	печатная продукция	8	8	государственная собственность (не разграничена)
О-КП-9	ул.Ракитная/Ц-5/О	киоск	розничная	печатная продукция	8	8	государственная собственность (не разграничена)

1	2	3	4	5	6	7	8
О-КП-10	ул.Репина,70/Ц-2/О	киоск	розничная	печатная продукция	8	8	государственная собственность (не разграничена)
О-КП-11	ул.Трясолобова,96/Ц-2/О	киоск	розничная	печатная продукция	8	8	государственная собственность (не разграничена)
О-КП-12	ул.Цимлянская,7/Ц-2/О	киоск	розничная	печатная продукция	8	8	государственная собственность (не разграничена)
О-КП-13	ул.Щербакова,49/Ж-1/О	киоск	розничная	печатная продукция	8	8	государственная собственность (не разграничена)
О-П-1	ул.Вильямса,4/Ц-2/О	павильон	розничная	непродовольственные товары	50	50	государственная собственность (не разграничена)
О-П-2	ул.Кронита,6/Ж-1/О	павильон	розничная	продовольственные товары	30	30	государственная собственность (не разграничена)
О-П-3	ул.Лянгасова (18 мкр.)/Ц-5/О	павильон	розничная	непродовольственные товары	50	50	государственная собственность (не разграничена)
О-П-4	ул.Лянгасова (у АГНКС)/Ц-5/О	павильон	розничная	непродовольственные товары	50	50	государственная собственность (не разграничена)
О-П-5	ул.Мелитопольская (у ст-ки)/Ц-6/О	павильон	розничная	непродовольственные товары	50	50	государственная собственность (не разграничена)
О-П-6	ул.Молдавская,4А/Ж-1/О	павильон	розничная	продовольственные товары	50	50	государственная собственность (не разграничена)
О-П-7	ул.Новогодняя,14/Ж-3/О	павильон	розничная	продовольственные товары	30	30	государственная собственность (не разграничена)
О-П-8	ул.Ракитная/Ж-1/О	павильон	розничная	продовольственные товары	30	30	государственная собственность (не разграничена)
О-П-9	ул.Социалистическая (ост. «Социалистическая»)/Р-1/О	павильон	розничная	продовольственные товары	30	30	государственная собственность (не разграничена)
О-П-10	ул.Социалистическая,26/Ж-1/О	павильон	розничная	общественное питание	30	30	государственная собственность (не разграничена)
О-ПЛ-1	перекр-к ул.Социалистической-ул.Ереванской/Ц-2/О	палатка	розничная	продовольственные товары	6	6	государственная собственность (не разграничена)
О-ПЛ-2	ул.Корсуньская,25/Ж-2/О	палатка	розничная	продовольственные товары	6	6	государственная собственность (не разграничена)
О-ПЛ-3	ул.Молдавская,8/Ж-1/О	палатка	розничная	продовольственные товары	6	6	государственная собственность (не разграничена)
С-АП-1	пр-д Серебрянский,3/Ж-1/С	автоприцеп	розничная	продовольственные товары	10	10	государственная собственность (не разграничена)
С-АП-2	пр-д Серебрянский,11/Ж-1/С	автоприцеп	розничная	продовольственные товары	10	10	государственная собственность (не разграничена)

1	2	3	4	5	6	7	8
С-АП-3	ул.25-го Октября,66/Ж-1/С	автоприцеп	розничная	продовольственные товары	10	10	государственная собственность (не разграничена)
С-АП-4	ул.25-го Октября,66/Ж-1/С	автоприцеп	розничная	продовольственные товары	10	10	государственная собственность (не разграничена)
С-АП-5	ул.25-го Октября,66/Ж-1/С	автоприцеп	розничная	бытовые услуги (ремонт обуви)	10	10	государственная собственность (не разграничена)
С-АП-6	ул.Анвара Гатауллина,1/Ц-2/С	автоприцеп	розничная	продовольственные товары	10	10	государственная собственность (не разграничена)
С-АП-7	ул.Анвара Гатауллина,14/Ж-1/С	автоприцеп	розничная	бытовые услуги (ремонт обуви)	10	10	государственная собственность (не разграничена)
С-АП-8	ул.Анвара Гатауллина,14/Ж-1/С	автоприцеп	розничная	продовольственные товары	10	10	государственная собственность (не разграничена)
С-АП-9	ул.Анвара Гатауллина,14/Ж-1/С	автоприцеп	розничная	продовольственные товары	10	10	государственная собственность (не разграничена)
С-АП-10	ул.Артиллерийская,1/Ж-1/С	автоприцеп	розничная	продовольственные товары	10	10	государственная собственность (не разграничена)
С-АП-11	ул.Белинского,59/Ц-2/С	автоприцеп	розничная	продовольственные товары	10	10	государственная собственность (не разграничена)
С-АП-12	ул.Братская,12/Ж-1/С	автоприцеп	розничная	продовольственные товары	10	10	государственная собственность (не разграничена)
С-АП-13	ул.Героев Хасана,13/Ц-2/С	автоприцеп	розничная	продовольственные товары	10	10	государственная собственность (не разграничена)
С-АП-14	ул.Глеба Успенского,12/Ц-2/С	автоприцеп	розничная	продовольственные товары	10	10	государственная собственность (не разграничена)
С-АП-15	ул.Глеба Успенского,22/Ж-1/С	автоприцеп	розничная	продовольственные товары	10	10	государственная собственность (не разграничена)
С-АП-16	ул.Глеба Успенского,22/Ж-1/С	автоприцеп	розничная	продовольственные товары	10	10	государственная собственность (не разграничена)
С-АП-17	ул.Гусарова,4/Ж-1/С	автоприцеп	розничная	продовольственные товары	10	10	государственная собственность (не разграничена)
С-АП-18	ул.Запорожская,7/Ц-2/С	автоприцеп	розничная	смешанная группа товаров	10	10	государственная собственность (не разграничена)
С-АП-19	ул.Клары Цеткин,19/Ж-1/С	автоприцеп	розничная	продовольственные товары	10	10	государственная собственность (не разграничена)
С-АП-20	ул.Клары Цеткин,19 А/Ж-1/С	автоприцеп	розничная	продовольственные товары	10	10	государственная собственность (не разграничена)
С-АП-21	ул.Клары Цеткин,29 А/Ж-1/С	автоприцеп	розничная	продовольственные товары	10	10	государственная собственность (не разграничена)
С-АП-22	ул.Краснополянская,6/Ц-2/С	автоприцеп	розничная	продовольственные товары	10	10	государственная собственность (не разграничена)

1	2	3	4	5	6	7	8
С-АП-23	ул.Краснофлотская,38/Ж-1/С	автоприцеп	розничная	продовольственные товары	10	10	государственная собственность (не разграничена)
С-АП-24	ул.Куйбышева,71/1/Ж-1/С	автоприцеп	розничная	продовольственные товары	10	10	государственная собственность (не разграничена)
С-АП-25	ул.Куйбышева,105/Ц-2/С	автоприцеп	розничная	продовольственные товары	10	10	государственная собственность (не разграничена)
С-АП-26	ул.Куйбышева,147/Ц-6/С	автоприцеп	розничная	продовольственные товары	10	10	государственная собственность (не разграничена)
С-АП-27	ул.Лодыгина,22/Ж-1/С	автоприцеп	розничная	продовольственные товары	10	10	государственная собственность (не разграничена)
С-АП-28	ул.Лодыгина,37/Ж-1/С	автоприцеп	розничная	продовольственные товары	10	10	государственная собственность (не разграничена)
С-АП-29	ул.Лукоянова,16/Ж-2/С	автоприцеп	розничная	продовольственные товары	10	10	государственная собственность (не разграничена)
С-АП-30	ул.Льва Шатрова,35/Ж-1/С	автоприцеп	розничная	продовольственные товары	10	10	государственная собственность (не разграничена)
С-АП-31	ул.Моторостроителей,17/Ж-1/С	автоприцеп	розничная	продовольственные товары	10	10	государственная собственность (не разграничена)
С-АП-32	ул.Николая Островского,72 В/Ц-2/С	автоприцеп	розничная	продовольственные товары	10	10	государственная собственность (не разграничена)
С-АП-33	ул.Никулина,10/ЦС-1/С	автоприцеп	розничная	продовольственные товары	10	10	государственная собственность (не разграничена)
С-АП-34	ул.Пихтовая,38 А/Ж-1/С	автоприцеп	розничная	продовольственные товары	10	10	государственная собственность (не разграничена)
С-АП-35	ул.Рабоче-Крестьянская,6/Ж-1/С	автоприцеп	розничная	продовольственные товары	10	10	государственная собственность (не разграничена)
С-АП-36	ул.Рабоче-Крестьянская,26/Ц-2/С	автоприцеп	розничная	продовольственные товары	10	10	государственная собственность (не разграничена)
С-АП-37	ул.Солдатова,34/Ц-2/С	автоприцеп	розничная	продовольственные товары	10	10	государственная собственность (не разграничена)
С-АП-38	ул.Уфимская,12/Ж-1/С	автоприцеп	розничная	продовольственные товары	10	10	государственная собственность (не разграничена)
С-АП-39	ул.Чкалова,24/Ж-1/С	автоприцеп	розничная	продовольственные товары	10	10	государственная собственность (не разграничена)
С-АП-40	ул.Чкалова,50/Ж-1/С	автоприцеп	розничная	продовольственные товары	10	10	государственная собственность (не разграничена)
С-АП-41	ул.Юрия Смирнова,3/Ц-1/С	автоприцеп	розничная	продовольственные товары	10	10	государственная собственность (не разграничена)
С-АП-42	ул.Яблочкова,17/Ц-2/С	автоприцеп	розничная	продовольственные товары	10	10	государственная собственность (не разграничена)

1	2	3	4	5	6	7	8
С-К-1	перекр-к ул.Хлебозаводской-ул.Куйбышева/Ц-6/С	киоск	розничная	продовольственные товары	8	8	государственная собственность (не разграничена)
С-К-2	пр-д Серебрянский,11/Ж-1/С	киоск	розничная	продовольственные товары	8	8	государственная собственность (не разграничена)
С-К-3	ул.25-го Октября,66/Ж-1/С	киоск	розничная	продовольственные товары	8	8	государственная собственность (не разграничена)
С-К-4	ул.25-го Октября,66/Ж-1/С	киоск	розничная	продовольственные товары	8	8	государственная собственность (не разграничена)
С-К-5	ул.Белинского,6/Ц-1/С	киоск	розничная	непродовольствен-ные товары	8	8	государственная собственность (не разграничена)
С-К-6	ул.Белинского,6/Ц-1/С	киоск	розничная	продовольственные товары	8	8	государственная собственность (не разграничена)
С-К-7	ул.Белинского,6/Ц-1/С	киоск	розничная	продовольственные товары	8	8	государственная собственность (не разграничена)
С-К-8	ул.Белинского,6/Ц-1/С	киоск	розничная	продовольственные товары	8	8	государственная собственность (не разграничена)
С-К-9	ул.Белинского,6/Ц-1/С	киоск	розничная	продовольственные товары	8	8	государственная собственность (не разграничена)
С-К-10	ул.Белинского,6/Ц-1/С	киоск	розничная	продовольственные товары	8	8	государственная собственность (не разграничена)
С-К-11	ул.Белинского,6/Ц-1/С	киоск	розничная	продовольственные товары	8	8	государственная собственность (не разграничена)
С-К-12	ул.Белинского,6 А/Ц-1/С	киоск	розничная	продовольственные товары	8	8	государственная собственность (не разграничена)
С-К-13	ул.Белинского,42/Ж-1/С	киоск	розничная	продовольственные товары	8	8	государственная собственность (не разграничена)
С-К-14	ул.Героев Хасана,13/Ц-2/С	киоск	розничная	продовольственные товары	8	8	государственная собственность (не разграничена)
С-К-15	ул.Героев Хасана,147/ЦС-2/С	киоск	розничная	продовольственные товары	8	8	государственная собственность (не разграничена)
С-К-16	ул.Глеба Успенского,16/Ж-1/С	киоск	розничная	продовольственные товары	8	8	государственная собственность (не разграничена)
С-К-17	ул.Гусарова,9/Ж-1/С	киоск	розничная	продовольственные товары	8	8	государственная собственность (не разграничена)
С-К-18	ул.Запорожская,7/Ц-2/С	киоск	розничная	продовольственные товары	8	8	государственная собственность (не разграничена)
С-К-19	ул.Камчатовская,26/Ц-6/С	киоск	розничная	продовольственные товары	8	8	государственная собственность (не разграничена)
С-К-20	ул.Коминтерна,26/Ж-1/С	киоск	розничная	продовольственные товары	8	8	государственная собственность (не разграничена)

1	2	3	4	5	6	7	8
С-К-21	ул.Коминтерна,30/Ж-1/С	киоск	розничная	продовольственные товары	8	8	государственная собственность (не разграничена)
С-К-22	ул.Краснова,28/Ц-1/С	киоск	розничная	общественное питание, продовольственные товары	8	8	государственная собственность (не разграничена)
С-К-23	ул.Краснополянская,34/Ж-1/С	киоск	розничная	продовольственные товары	8	8	государственная собственность (не разграничена)
С-К-24	ул.Краснополянская,38/Ж-1/С	киоск	розничная	продовольственные товары	8	8	государственная собственность (не разграничена)
С-К-25	ул.Краснополянская,38/Ж-1/С	киоск	розничная	смешанная группа товаров	8	8	государственная собственность (не разграничена)
С-К-26	ул.Краснополянская,38/Ж-1/С	киоск	розничная	продовольственные товары	8	8	государственная собственность (не разграничена)
С-К-27	ул.Краснофлотская,17/Ж-1/С	киоск	розничная	продовольственные товары	8	8	государственная собственность (не разграничена)
С-К-28	ул.Куйбышева,105/Ц-2/С	киоск	розничная	продовольственные товары	8	8	государственная собственность (не разграничена)
С-К-29	ул.Льва Шатрова,5/Ж-1/С	киоск	розничная	продовольственные товары	8	8	государственная собственность (не разграничена)
С-К-30	ул.Льва Шатрова,18/Ж-1/С	киоск	розничная	продовольственные товары	8	8	государственная собственность (не разграничена)
С-К-31	ул.Льва Шатрова,18/Ж-1/С	киоск	розничная	продовольственные товары	8	8	государственная собственность (не разграничена)
С-К-32	ул.Льва Шатрова,20/Ж-1/С	киоск	розничная	продовольственные товары	8	8	государственная собственность (не разграничена)
С-К-33	ул.Муромская,16 А/Ж-1/С	киоск	розничная	продовольственные товары	8	8	государственная собственность (не разграничена)
С-К-34	ул.Народовольческая,32/Ж-1/С	киоск	розничная	продовольственные товары	8	8	государственная собственность (не разграничена)
С-К-35	ул.Нейвинская,14/Ж-1/С	киоск	розничная	продовольственные товары	8	8	государственная собственность (не разграничена)
С-К-36	ул.Николая Островского,70/Ж-1/С	киоск	розничная	продовольственные товары	8	8	государственная собственность (не разграничена)
С-К-37	ул.Николая Островского,72/Ж-1/С	киоск	розничная	продовольственные товары	8	8	государственная собственность (не разграничена)
С-К-38	ул.Пионерская,12/Ц-2/С	киоск	розничная	продовольственные товары	8	8	государственная собственность (не разграничена)
С-К-39	ул.Полины Осипенко,50/Ж-1/С	киоск	розничная	продовольственные товары	8	8	государственная собственность (не разграничена)

1	2	3	4	5	6	7	8
С-К-40	ул.Революции,3/7/Ж-1/С	киоск	розничная	продовольственные товары	8	8	государственная собственность (не разграничена)
С-К-41	ул.Революции,9А/Ц-2/С	киоск	розничная	продовольственные товары	8	8	государственная собственность (не разграничена)
С-К-42	ул.Революции,28/Ж-1/С	киоск	розничная	продовольственные товары	8	8	государственная собственность (не разграничена)
С-К-43	ул.Самаркандская,96/Ц-2/С	киоск	розничная	бытовые услуги (ремонт часов)	8	8	государственная собственность (не разграничена)
С-К-44	ул.Сибирская,49/Р-1/С	киоск	розничная	продовольственные товары	8	8	государственная собственность (не разграничена)
С-К-45	ул.Сибирская,90/Ц-2/С	киоск	розничная	общественное питание, продовольственные товары	8	8	государственная собственность (не разграничена)
С-К-46	ул.Солдатова (ост. «Муромская»)/Ц-2/С	киоск	розничная	продовольственные товары	8	8	государственная собственность (не разграничена)
С-К-47	ул.Солдатова,1/Ж-1/С	киоск	розничная	продовольственные товары	8	8	государственная собственность (не разграничена)
С-К-48	ул.Солдатова,3/Ж-1/С	киоск	розничная	продовольственные товары	8	8	государственная собственность (не разграничена)
С-К-49	ул.Солдатова,3/Ж-1/С	киоск	розничная	продовольственные товары	8	8	государственная собственность (не разграничена)
С-К-50	ул.Солдатова,29/3/Ж-1/С	киоск	розничная	продовольственные товары	8	8	государственная собственность (не разграничена)
С-К-51	ул.Солдатова,34/Ц-2/С	киоск	розничная	продовольственные товары	8	8	государственная собственность (не разграничена)
С-К-52	ул.Солдатова,36/Ц-2/С	киоск	розничная	продовольственные товары	8	8	государственная собственность (не разграничена)
С-К-53	ул.Тбилисская,21/Ж-1/С	киоск	розничная	продовольственные товары	8	8	государственная собственность (не разграничена)
С-К-54	ул.Тимирязева,50/Ж-1/С	киоск	розничная	продовольственные товары	8	8	государственная собственность (не разграничена)
С-К-55	ул.Тимирязева,56/Ц-1/С	киоск	розничная	общественное питание, продовольственные товары	8	8	государственная собственность (не разграничена)
С-К-56	ул.Тимирязева,63/Ц-1/С	киоск	розничная	общественное питание, продовольственные товары	8	8	государственная собственность (не разграничена)
С-К-57	ул.Фонтанная,2А/Ж-1/С	киоск	розничная	продовольственные товары	8	8	государственная собственность (не разграничена)

1	2	3	4	5	6	7	8
С-К-58	ул.Чкалова,28/Ц-2/С	киоск	розничная	продовольственные товары	8	8	государственная собственность (не разграничена)
С-К-59	ул.Чкалова,36/Ж-2/С	киоск	розничная	продовольственные товары	8	8	государственная собственность (не разграничена)
С-К-60	ул.Чкалова,36/Ж-2/С	киоск	розничная	продовольственные товары	8	8	государственная собственность (не разграничена)
С-К-61	ул.Чкалова,48/Ж-1/С	киоск	розничная	продовольственные товары	8	8	государственная собственность (не разграничена)
С-К-62	ул.Юрия Смирнова,3/Ц-1/С	киоск	розничная	продовольственные товары	8	8	государственная собственность (не разграничена)
С-КВ-1	пр-д Серебрянский,14/Ж-1/С	киоск	розничная	питьевая вода	6	6	государственная собственность (не разграничена)
С-КВ-2	пр-кт Комсомольский,81/Ж-2/С	киоск	розничная	питьевая вода	6	6	государственная собственность (не разграничена)
С-КВ-3	ул.25-го Октября,66/Ж-1/С	киоск	розничная	питьевая вода	6	6	государственная собственность (не разграничена)
С-КВ-4	ул.Академика Курчатова,9/Ж-1/С	киоск	розничная	питьевая вода	6	6	государственная собственность (не разграничена)
С-КВ-5	ул.Анвара Гатауллина,5/Ж-1/С	киоск	розничная	питьевая вода	6	6	государственная собственность (не разграничена)
С-КВ-6	ул.Белинского,42/Ж-1/С	киоск	розничная	питьевая вода	6	6	государственная собственность (не разграничена)
С-КВ-7	ул.Братская,22/Ж-1/С	киоск	розничная	питьевая вода	6	6	государственная собственность (не разграничена)
С-КВ-8	ул.Братская,175/Ж-2/С	киоск	розничная	питьевая вода	6	6	государственная собственность (не разграничена)
С-КВ-9	ул.Газеты «Звезда»,44/Ж-1/С	киоск	розничная	питьевая вода	6	6	государственная собственность (не разграничена)
С-КВ-10	ул.Героев Хасана,147/ЦС-2/С	киоск	розничная	питьевая вода	6	6	государственная собственность (не разграничена)
С-КВ-11	ул.Гусарова,16/Ж-1/С	киоск	розничная	питьевая вода	6	6	государственная собственность (не разграничена)
С-КВ-12	ул.Запорожская,11/Ц-2/С	киоск	розничная	питьевая вода	6	6	государственная собственность (не разграничена)
С-КВ-13	ул.Клары Цеткин,21/Ж-1/С	киоск	розничная	питьевая вода	6	6	государственная собственность (не разграничена)
С-КВ-14	ул.Клары Цеткин,29/Ж-1/С	киоск	розничная	питьевая вода	6	6	государственная собственность (не разграничена)
С-КВ-15	ул.Краснофлотская,25/Ж-1/С	киоск	розничная	питьевая вода	6	6	государственная собственность (не разграничена)

1	2	3	4	5	6	7	8
С-КВ-16	ул.Краснофлотская,38/Ж-1/С	киоск	розничная	питьевая вода	6	6	государственная собственность (не разграничена)
С-КВ-17	ул.Куйбышева,71/Ц-2/С	киоск	розничная	питьевая вода	6	6	государственная собственность (не разграничена)
С-КВ-18	ул.Куйбышева,101/Ж-1/С	киоск	розничная	питьевая вода	6	6	государственная собственность (не разграничена)
С-КВ-19	ул.Лодыгина,46/1/Ж-1/С	киоск	розничная	питьевая вода	6	6	государственная собственность (не разграничена)
С-КВ-20	ул.Льва Шатрова,29/Ж-1/С	киоск	розничная	питьевая вода	6	6	государственная собственность (не разграничена)
С-КВ-21	ул.Нейвинская,12/Ж-1/С	киоск	розничная	питьевая вода	6	6	государственная собственность (не разграничена)
С-КВ-22	ул.Николая Островского,72/Ж-1/С	киоск	розничная	питьевая вода	6	6	государственная собственность (не разграничена)
С-КВ-23	ул.Полины Осипенко,45/Ж-1/С	киоск	розничная	питьевая вода	6	6	государственная собственность (не разграничена)
С-КВ-24	ул.Полины Осипенко,61/Ж-2/С	киоск	розничная	питьевая вода	6	6	государственная собственность (не разграничена)
С-КВ-25	ул.Революции,9 А/Ц-2/С	киоск	розничная	питьевая вода	6	6	государственная собственность (не разграничена)
С-КВ-26	ул.Солдатова,10/Ж-1/С	киоск	розничная	питьевая вода	6	6	государственная собственность (не разграничена)
С-КВ-27	ул.Солдатова,34/Ж-1/С	киоск	розничная	питьевая вода	6	6	государственная собственность (не разграничена)
С-КВ-28	ул.Солдатова,35/Ц-2/С	киоск	розничная	питьевая вода	6	6	государственная собственность (не разграничена)
С-КВ-29	ул.Солдатова,42/2/Ц-2/С	киоск	розничная	питьевая вода	6	6	государственная собственность (не разграничена)
С-КВ-30	ул.Фонтанная,1 А/Ж-1/С	киоск	розничная	питьевая вода	6	6	государственная собственность (не разграничена)
С-КВ-31	ул.Холмогорская,2/Ж-1/С	киоск	розничная	питьевая вода	6	6	государственная собственность (не разграничена)
С-КВ-32	ул.Чкалова,12/Ж-1/С	киоск	розничная	питьевая вода	6	6	государственная собственность (не разграничена)
С-КВ-33	ул.Швецова,39/Ц-1/С	киоск	розничная	питьевая вода	6	6	государственная собственность (не разграничена)
С-КП-1	б-р Гагарина,74/Ц-6/С	киоск	розничная	печатная продукция	8	8	государственная собственность (не разграничена)
С-КП-2	пр-д Серебрянский,16/Ж-1/С	киоск	розничная	печатная продукция	8	8	государственная собственность (не разграничена)

1	2	3	4	5	6	7	8
С-КП-3	пр-кт Комсомольский,55/Ц-1/С	киоск	розничная	печатная продукция	8	8	государственная собственность (не разграничена)
С-КП-4	пр-кт Комсомольский,68/Ц-1/С	киоск	розничная	печатная продукция	8	8	государственная собственность (не разграничена)
С-КП-5	пр-кт Комсомольский,69/Ц-1/С	киоск	розничная	печатная продукция	8	8	государственная собственность (не разграничена)
С-КП-6	пр-кт Комсомольский,71/Ц-1/С	киоск	розничная	печатная продукция	8	8	государственная собственность (не разграничена)
С-КП-7	пр-кт Комсомольский,90/Ж-2/С	киоск	розничная	печатная продукция	8	8	государственная собственность (не разграничена)
С-КП-8	ул.25-го Октября,106/ПК-5/С	киоск	розничная	печатная продукция	8	8	государственная собственность (не разграничена)
С-КП-9	ул.Академика Курчатова,9/Ж-1/С	киоск	розничная	печатная продукция	8	8	государственная собственность (не разграничена)
С-КП-10	ул.Анвара Гатауллина,5/Ж-1/С	киоск	розничная	печатная продукция	8	8	государственная собственность (не разграничена)
С-КП-11	ул.Белинского,42/Ж-1/С	киоск	розничная	печатная продукция	8	8	государственная собственность (не разграничена)
С-КП-12	ул.Белинского,44/Ж-1/С	киоск	розничная	печатная продукция	8	8	государственная собственность (не разграничена)
С-КП-13	ул.Белинского,46/Ц-1/С	киоск	розничная	печатная продукция	8	8	государственная собственность (не разграничена)
С-КП-14	ул.Вижайская,16/Ж-1/С	киоск	розничная	печатная продукция	8	8	государственная собственность (не разграничена)
С-КП-15	ул.Героев Хасана (ост. «Чкалова»)/ТОП-1/С	киоск	розничная	печатная продукция	8	8	государственная собственность (не разграничена)
С-КП-16	ул.Героев Хасана,2/Ц-1/С	киоск	розничная	печатная продукция	8	8	государственная собственность (не разграничена)
С-КП-17	ул.Героев Хасана,4/Ц-1/С	киоск	розничная	печатная продукция	8	8	государственная собственность (не разграничена)
С-КП-18	ул.Героев Хасана,21/Ц-2/С	киоск	розничная	печатная продукция	8	8	государственная собственность (не разграничена)
С-КП-19	ул.Героев Хасана,95/Ж-1/С	киоск	розничная	печатная продукция	8	8	государственная собственность (не разграничена)
С-КП-20	ул.Героев Хасана,105/ТОП-1/С	киоск	розничная	печатная продукция	8	8	государственная собственность (не разграничена)
С-КП-21	ул.Героев Хасана,147/1/ЦС-2/С	киоск	розничная	печатная продукция	8	8	государственная собственность (не разграничена)
С-КП-22	ул.Глеба Успенского,22/Ж-1/С	киоск	розничная	печатная продукция	8	8	государственная собственность (не разграничена)

1	2	3	4	5	6	7	8
С-КП-23	ул.Гусарова,5/Ц-2/С	киоск	розничная	печатная продукция	8	8	государственная собственность (не разграничена)
С-КП-24	ул.Гусарова,5/Ц-2/С	киоск	розничная	печатная продукция	8	8	государственная собственность (не разграничена)
С-КП-25	ул.Гусарова,14/Ж-1/С	киоск	розничная	печатная продукция	8	8	государственная собственность (не разграничена)
С-КП-26	ул.Загарьинская,6/Ж-1/С	киоск	розничная	печатная продукция	8	8	государственная собственность (не разграничена)
С-КП-27	ул.Загарьинская,6/Ж-1/С	киоск	розничная	печатная продукция	8	8	государственная собственность (не разграничена)
С-КП-28	ул.Запорожская,7/Ц-2/С	киоск	розничная	печатная продукция	8	8	государственная собственность (не разграничена)
С-КП-29	ул.Камчатовская,20/Ж-1/С	киоск	розничная	печатная продукция	8	8	государственная собственность (не разграничена)
С-КП-30	ул.Клары Цеткин,21/Ж-1/С	киоск	розничная	печатная продукция	8	8	государственная собственность (не разграничена)
С-КП-31	ул.Краснополянская,38/Ж-1/С	киоск	розничная	печатная продукция	8	8	государственная собственность (не разграничена)
С-КП-32	ул.Куйбышева (трамвайная ост. «Обвинская»)/ПК-3/С	киоск	розничная	печатная продукция	8	8	государственная собственность (не разграничена)
С-КП-33	ул.Куйбышева (трамвайная ост. «Обвинская»)/ПК-3/С	киоск	розничная	печатная продукция	8	8	государственная собственность (не разграничена)
С-КП-34	ул.Куйбышева,66/Ц-2/С	киоск	розничная	печатная продукция	8	8	государственная собственность (не разграничена)
С-КП-35	ул.Куйбышева,79 А/Ц-2/С	киоск	розничная	печатная продукция	8	8	государственная собственность (не разграничена)
С-КП-36	ул.Куйбышева,103/Ц-2/С	киоск	розничная	печатная продукция	8	8	государственная собственность (не разграничена)
С-КП-37	ул.Льва Шатрова,26/Ж-1/С	киоск	розничная	печатная продукция	8	8	государственная собственность (не разграничена)
С-КП-38	ул.Максима Горького,72АА/Ж-1/С	киоск	розничная	печатная продукция	8	8	государственная собственность (не разграничена)
С-КП-39	ул.Муромская,16 А/Ж-1/С	киоск	розничная	печатная продукция	8	8	государственная собственность (не разграничена)
С-КП-40	ул.Народовольческая,34/Ж-1/С	киоск	розничная	печатная продукция	8	8	государственная собственность (не разграничена)
С-КП-41	ул.Николая Островского,48/Ц-2/С	киоск	розничная	печатная продукция	8	8	государственная собственность (не разграничена)
С-КП-42	ул.Николая Островского,70/Ж-1/С	киоск	розничная	печатная продукция	8	8	государственная собственность (не разграничена)

1	2	3	4	5	6	7	8
С-КП-43	ул.Николая Островского,74/Ж-1/С	киоск	розничная	печатная продукция	8	8	государственная собственность (не разграничена)
С-КП-44	ул.Николая Островского,99/Ц-1/С	киоск	розничная	печатная продукция	8	8	государственная собственность (не разграничена)
С-КП-45	ул.Николая Островского,101/Ц-1/С	киоск	розничная	печатная продукция	8	8	государственная собственность (не разграничена)
С-КП-46	ул.Николая Островского,101/Ц-1/С	киоск	розничная	печатная продукция	8	8	государственная собственность (не разграничена)
С-КП-47	ул.Революции,5/Ц-2/С	киоск	розничная	печатная продукция	8	8	государственная собственность (не разграничена)
С-КП-48	ул.Революции,42/Ц-1/С	киоск	розничная	печатная продукция	8	8	государственная собственность (не разграничена)
С-КП-49	ул.Сибирская,53/Ц-2/С	киоск	розничная	печатная продукция	8	8	государственная собственность (не разграничена)
С-КП-50	ул.Сибирская,63/Ц-2/С	киоск	розничная	печатная продукция	8	8	государственная собственность (не разграничена)
С-КП-51	ул.Солдатова (ост. «Муромская» в город)/Ц-2/С	киоск	розничная	печатная продукция	8	8	государственная собственность (не разграничена)
С-КП-52	ул.Солдатова,34/Ц-2/С	киоск	розничная	печатная продукция	8	8	государственная собственность (не разграничена)
С-КП-53	ул.Солдатова,34/Ц-2/С	киоск	розничная	печатная продукция	8	8	государственная собственность (не разграничена)
С-КП-54	ул.Солдатова,42/2/ЦС-2/С	киоск	розничная	печатная продукция	8	8	государственная собственность (не разграничена)
С-КП-55	ул.Старцева,200/Ж-4/С	киоск	розничная	печатная продукция	8	8	государственная собственность (не разграничена)
С-КП-56	ул.Старцева,200/Ж-4/С	киоск	розничная	печатная продукция	8	8	государственная собственность (не разграничена)
С-КП-57	ул.Чкалова,24/Ж-1/С	киоск	розничная	печатная продукция	8	8	государственная собственность (не разграничена)
С-КП-58	ул.Чкалова,28/Ц-2/С	киоск	розничная	печатная продукция	8	8	государственная собственность (не разграничена)
С-КП-59	ул.Юрия Смирнова,3/Ц-1/С	киоск	розничная	печатная продукция	8	8	государственная собственность (не разграничена)
С-КП-60	ш.Космонавтов (ост. «Автовокзал»)/Ц-3/С	киоск	розничная	печатная продукция	8	8	государственная собственность (не разграничена)
С-Л-1	пр-кт Комсомольский,49/Ц-1/С	лоток	розничная	продовольственные товары	6	6	государственная собственность (не разграничена)
С-Л-2	пр-кт Комсомольский,50/Ц-1/С	лоток	розничная	продовольственные товары	6	6	государственная собственность (не разграничена)

1	2	3	4	5	6	7	8
С-Л-3	пр-кт Комсомольский,58/Ц-1/С	лоток	розничная	продовольственные товары	6	6	государственная собственность (не разграничена)
С-Л-4	пр-кт Комсомольский,60/Ц-1/С	лоток	розничная	продовольственные товары	6	6	государственная собственность (не разграничена)
С-Л-5	пр-кт Комсомольский,70/Ц-1/С	лоток	розничная	продовольственные товары	6	6	государственная собственность (не разграничена)
С-Л-6	ул.Белинского,44/Ц-1/С	лоток	розничная	продовольственные товары	6	6	государственная собственность (не разграничена)
С-Л-7	ул.Старцева,61/Ц-6/С	лоток	розничная	непродовольственные товары	6	6	государственная собственность (не разграничена)
С-Л-8	ул.Старцева,61/Ц-6/С	лоток	розничная	непродовольственные товары	6	6	государственная собственность (не разграничена)
С-ЛКс-1	ул.Куйбышева,59/Ц-2/С	летнее кафе	розничная	общественное питание	35	35	государственная собственность (не разграничена)
С-П-1	б-р Гагарина (в районе ост. «Авторадио»)/Ц-6/С	павильон	розничная	продовольственные товары	50	50	государственная собственность (не разграничена)
С-П-2	перекр-к ул.Куйбышева-ул. Лодыгина/Ц-6/С	павильон	розничная	смешанная группа товаров	50	50	государственная собственность (не разграничена)
С-П-3	перекр-к ул.Солдатова-ул. Яблочкова/Ц-2/С	павильон	розничная	продовольственные товары	50	50	государственная собственность (не разграничена)
С-П-4	пр-д Серебрянский,14/Ж-1/С	павильон	розничная	смешанная группа товаров	50	50	государственная собственность (не разграничена)
С-П-5	пр-д Серебрянский,16/Ж-1/С	павильон	розничная	непродовольственные товары	50	50	государственная собственность (не разграничена)
С-П-6	пр-кт Комсомольский,69/Ц-1/С	павильон	розничная	непродовольственные товары	30	30	государственная собственность (не разграничена)
С-П-7	пр-кт Комсомольский,69/Ц-1/С	павильон	розничная	непродовольственные товары	30	30	государственная собственность (не разграничена)
С-П-8	пр-кт Комсомольский,69/Ц-1/С	павильон	розничная	непродовольственные товары	30	30	государственная собственность (не разграничена)
С-П-9	пр-кт Комсомольский,69/Ц-1/С	павильон	розничная	непродовольственные товары	30	30	государственная собственность (не разграничена)
С-П-10	ул.25-го Октября,45/Ц-2/С	павильон	розничная	продовольственные товары	50	50	государственная собственность (не разграничена)
С-П-11	ул.Академика Курчатова,2/Ж-1/С	павильон	розничная	продовольственные товары	50	50	государственная собственность (не разграничена)
С-П-12	ул.Академика Курчатова,3/Ж-1/С	павильон	розничная	продовольственные товары	50	50	государственная собственность (не разграничена)
С-П-13	ул.Белинского,6 А/Ц-1/С	павильон	розничная	продовольственные товары	50	50	государственная собственность (не разграничена)

1	2	3	4	5	6	7	8
С-П-14	ул.Белинского,6 А/Ц-1/С	павильон	розничная	продовольственные товары	50	50	государственная собственность (не разграничена)
С-П-15	ул.Белинского,6 А/Ц-1/С	павильон	розничная	продовольственные товары	30	30	государственная собственность (не разграничена)
С-П-16	ул.Белинского,42/С-1/С	павильон	розничная	смешанная группа товаров	50	50	государственная собственность (не разграничена)
С-П-17	ул.Белинского,44/Ц-1/С	павильон	розничная	продовольственные товары	50	50	государственная собственность (не разграничена)
С-П-18	ул.Братская,2/Ж-1/С	павильон	розничная	продовольственные товары	50	50	государственная собственность (не разграничена)
С-П-19	ул.Братская,10/Ж-1/С	павильон	розничная	смешанная группа товаров	50	50	государственная собственность (не разграничена)
С-П-20	ул.Братская,22/Ж-1/С	павильон	розничная	продовольственные товары	30	30	государственная собственность (не разграничена)
С-П-21	ул.Братская,52/Ж-4/С	павильон	розничная	продовольственные товары	50	50	государственная собственность (не разграничена)
С-П-22	ул.Братская,52/Ж-4/С	павильон	розничная	продовольственные товары	50	50	государственная собственность (не разграничена)
С-П-23	ул.Братская,175/ПК-5/С	павильон	розничная	смешанная группа товаров	50	50	государственная собственность (не разграничена)
С-П-24	ул.Бродовское кольцо,153/Ж-4/С	павильон	розничная	продовольственные товары	50	50	государственная собственность (не разграничена)
С-П-25	ул.Василия Васильева,7/ПК-4/С	павильон	розничная	смешанная группа товаров	50	50	государственная собственность (не разграничена)
С-П-26	ул.Вижайская,16/Ж-1/С	павильон	розничная	смешанная группа товаров	50	50	государственная собственность (не разграничена)
С-П-27	ул.Вижайская,26/Ж-1/С	павильон	розничная	продовольственные товары	30	30	государственная собственность (не разграничена)
С-П-28	ул.Газеты «Звезда»,65/Ж-1/С	павильон	розничная	продовольственные товары	30	30	государственная собственность (не разграничена)
С-П-29	ул.Газеты «Звезда»,67/Ж-1/С	павильон	розничная	смешанная группа товаров	50	50	государственная собственность (не разграничена)
С-П-30	ул.Героев Хасана (в районе ост. «Чкалова»)/ТОП-1/С	павильон	розничная	смешанная группа товаров	50	50	государственная собственность (не разграничена)
С-П-31	ул.Героев Хасана,4/Ц-1/С	павильон	розничная	продовольственные товары	50	50	государственная собственность (не разграничена)
С-П-32	ул.Героев Хасана,95/Ж-1/С	павильон	розничная	продовольственные товары	50	50	государственная собственность (не разграничена)
С-П-33	ул.Героев Хасана,147/ЦС-2/С	павильон	розничная	продовольственные товары	50	50	государственная собственность (не разграничена)

1	2	3	4	5	6	7	8
С-П-34	ул.Героев Хасана,147/Ж-1/С	павильон	розничная	продовольственные товары	30	30	государственная собственность (не разграничена)
С-П-35	ул.Гусарова,4/Ж-1/С	павильон	розничная	непродовольствен-ные товары	50	50	государственная собственность (не разграничена)
С-П-36	ул.Гусарова,5/Ц-2/С	павильон	розничная	смешанная группа товаров	50	50	государственная собственность (не разграничена)
С-П-37	ул.Гусарова,5/Ц-2/С	павильон	розничная	смешанная группа товаров	30	30	государственная собственность (не разграничена)
С-П-38	ул.Гусарова,5/Ц-2/С	павильон	розничная	непродовольствен-ные товары	30	30	государственная собственность (не разграничена)
С-П-39	ул.Гусарова,5/Ц-2/С	павильон	розничная	смешанная группа товаров	50	50	государственная собственность (не разграничена)
С-П-40	ул.Гусарова,5 А/Ц-2/С	павильон	розничная	смешанная группа товаров	800	800	государственная собственность (не разграничена)
С-П-41	ул.Гусарова,5 А/Ц-2/С	павильон	розничная	смешанная группа товаров	800	800	государственная собственность (не разграничена)
С-П-42	ул.Гусарова,5 А/Ц-2/С	павильон	розничная	смешанная группа товаров	800	800	государственная собственность (не разграничена)
С-П-43	ул.Гусарова,14/Ж-1/С	павильон	розничная	продовольственные товары	50	50	государственная собственность (не разграничена)
С-П-44	ул.Запорожская,7/Ц-2/С	павильон	розничная	продовольственные товары	50	50	государственная собственность (не разграничена)
С-П-45	ул.Запорожская,11 А/Ж-1/С	павильон	розничная	непродовольствен-ные товары	50	50	государственная собственность (не разграничена)
С-П-46	ул.Камчатовская,26/Ц-6/С	павильон	розничная	продовольственные товары	50	50	государственная собственность (не разграничена)
С-П-47	ул.Камчатовская,26/Ц-6/С	павильон	розничная	продовольственные товары	50	50	государственная собственность (не разграничена)
С-П-48	ул.Камчатовская,26/Ц-6/С	павильон	розничная	продовольственные товары	50	50	государственная собственность (не разграничена)
С-П-49	ул.Камчатовская,26/Ц-6/С	павильон	розничная	продовольственные товары	30	30	государственная собственность (не разграничена)
С-П-50	ул.Камчатовская,26/Ц-6/С	павильон	розничная	смешанная группа товаров	50	50	государственная собственность (не разграничена)
С-П-51	ул.Камчатовская,26/Ц-6/С	павильон	розничная	продовольственные товары	50	50	государственная собственность (не разграничена)
С-П-52	ул.Клары Цеткин,21/Ж-1/С	павильон	розничная	продовольственные товары	50	50	государственная собственность (не разграничена)
С-П-53	ул.Клары Цеткин,21/Ж-1/С	павильон	розничная	продовольственные товары	50	50	государственная собственность (не разграничена)

1	2	3	4	5	6	7	8
С-П-54	ул.Коломенская,24А/Ж-1/С	павильон	розничная	продовольственные товары	50	50	государственная собственность (не разграничена)
С-П-55	ул.Коминтерна,30/Ж-1/С	павильон	розничная	продовольственные товары	50	50	государственная собственность (не разграничена)
С-П-56	ул.Косьвинская,11/Ж-1/С	павильон	розничная	смешанная группа товаров	293	293	государственная собственность (не разграничена)
С-П-57	ул.Краснополянская,3/Ц-2/С	павильон	розничная	продовольственные товары	50	50	государственная собственность (не разграничена)
С-П-58	ул.Краснополянская,38/Ж-1/С	павильон	розничная	смешанная группа товаров	50	50	государственная собственность (не разграничена)
С-П-59	ул.Краснофлотская,32/Ж-1/С	павильон	розничная	продовольственные товары	30	30	государственная собственность (не разграничена)
С-П-60	ул.Куйбышева (трамвайная ост. «Обвинская»)/ПК-3/С	павильон	розничная	продовольственные товары	50	50	государственная собственность (не разграничена)
С-П-61	ул.Куйбышева,50/Ц-1/С	павильон	розничная	смешанная группа товаров	140	140	государственная собственность (не разграничена)
С-П-62	ул.Куйбышева,79А/Ц-2/С	павильон	розничная	смешанная группа товаров	50	50	государственная собственность (не разграничена)
С-П-63	ул.Куйбышева,93/Ц-2/С	павильон	розничная	непродовольствен-ные товары	50	50	государственная собственность (не разграничена)
С-П-64	ул.Куйбышева,101/Ц-2/С	павильон	розничная	продовольственные товары	30	30	государственная собственность (не разграничена)
С-П-65	ул.Лихвинская,10АА/Ж-4/С	павильон	розничная	продовольственные товары	50	50	государственная собственность (не разграничена)
С-П-66	ул.Лихвинская,54А/Ж-4/С	павильон	розничная	продовольственные товары	50	50	государственная собственность (не разграничена)
С-П-67	ул.Лихвинская,97/Ж-4/С	павильон	розничная	продовольственные товары	50	50	государственная собственность (не разграничена)
С-П-68	ул.Лихвинская,99/Ж-4/С	павильон	розничная	продовольственные товары	50	50	государственная собственность (не разграничена)
С-П-69	ул.Лихвинская,143/Ж-4/С	павильон	розничная	смешанная группа товаров	30	30	государственная собственность (не разграничена)
С-П-70	ул.Лодыгина,18/Ж-1/С	павильон	розничная	продовольственные товары	50	50	государственная собственность (не разграничена)
С-П-71	ул.Лодыгина,42/Ц-2/С	павильон	розничная	непродовольствен-ные товары	30	30	государственная собственность (не разграничена)
С-П-72	ул.Льва Шатрова,24/Ж-1/С	павильон	розничная	продовольственные товары	50	50	государственная собственность (не разграничена)
С-П-73	ул.Льва Шатрова,28/Ж-1/С	павильон	розничная	продовольственные товары	50	50	государственная собственность (не разграничена)

1	2	3	4	5	6	7	8
С-П-74	ул.Льва Шатрова,29/Ж-1/С	павильон	розничная	продовольственные товары	50	50	государственная собственность (не разграничена)
С-П-75	ул.Максима Горького,75/Ж-1/С	павильон	розничная	продовольственные товары	50	50	государственная собственность (не разграничена)
С-П-76	ул.Максима Горького,83/ТОП-1/С	павильон	розничная	смешанная группа товаров	50	50	государственная собственность (не разграничена)
С-П-77	ул.Народовольческая,3/Ц-2/С	павильон	розничная	непродовольственные товары	50	50	государственная собственность (не разграничена)
С-П-78	ул.Нейвинская,14/Ж-1/С	павильон	розничная	продовольственные товары	50	50	государственная собственность (не разграничена)
С-П-79	ул.Николая Островского,74/Ж-1/С	павильон	розничная	смешанная группа товаров	50	50	государственная собственность (не разграничена)
С-П-80	ул.Николая Островского,74/Ж-1/С	павильон	розничная	смешанная группа товаров	50	50	государственная собственность (не разграничена)
С-П-81	ул.Николая Островского,99/Ц-1/С	павильон	розничная	общественное питание	50	50	государственная собственность (не разграничена)
С-П-82	ул.Новосибирская,15/ЦС-1/С	павильон	розничная	продовольственные товары	30	30	государственная собственность (не разграничена)
С-П-83	ул.Парижской Коммуны,49/Ц-3/С	павильон	розничная	смешанная группа товаров	462	462	государственная собственность (не разграничена)
С-П-84	ул.Пихтовая,31/ПК-4/С	павильон	розничная	общественное питание	50	50	государственная собственность (не разграничена)
С-П-85	ул.Промысловая,3/Ж-3/С	павильон	розничная	смешанная группа товаров	50	50	государственная собственность (не разграничена)
С-П-86	ул.Рабоче-Крестьянская,6/Ц-2/С	павильон	розничная	продовольственные товары	50	50	государственная собственность (не разграничена)
С-П-87	ул.Революции,3/Ц-2/С	павильон	розничная	продовольственные товары	50	50	государственная собственность (не разграничена)
С-П-88	ул.Революции,14/Ц-2/С	павильон	розничная	смешанная группа товаров	50	50	государственная собственность (не разграничена)
С-П-89	ул.Революции,68/Ц-3/С	павильон	розничная	смешанная группа товаров	230	230	государственная собственность (не разграничена)
С-П-90	ул.Самаркандская,96/Ц-2/С	павильон	розничная	непродовольственные товары	50	50	государственная собственность (не разграничена)
С-П-91	ул.Сергинская,26/Ж-2/С	павильон	розничная	продовольственные товары	50	50	государственная собственность (не разграничена)
С-П-92	ул.Сергинская,41/Ж-2/С	павильон	розничная	продовольственные товары	30	30	государственная собственность (не разграничена)
С-П-93	ул.Сибирская,47 А/Р-1/С	павильон	розничная	непродовольственные товары	50	50	государственная собственность (не разграничена)

1	2	3	4	5	6	7	8
С-П-94	ул.Соболинская (пос. Соболи),23/Ж-5/С	павильон	розничная	продовольственные товары	50	50	государственная собственность (не разграничена)
С-П-95	ул.Солдатова,12/Ж-1/С	павильон	розничная	продовольственные товары	50	50	государственная собственность (не разграничена)
С-П-96	ул.Солдатова,34/Ц-2/С	павильон	розничная	непродовольствен-ные товары	50	50	государственная собственность (не разграничена)
С-П-97	ул.Солдатова,34/Ц-2/С	павильон	розничная	продовольственные товары	30	30	государственная собственность (не разграничена)
С-П-98	ул.Солдатова,34 А/Ц-2/С	павильон	розничная	продовольственные товары	50	50	государственная собственность (не разграничена)
С-П-99	ул.Солдатова,35/Ц-2/С	павильон	розничная	непродовольствен-ные товары	50	50	государственная собственность (не разграничена)
С-П-100	ул.Солдатова,35/Ц-2/С	павильон	розничная	смешанная группа товаров	50	50	государственная собственность (не разграничена)
С-П-101	ул.Солдатова,36/Ц-2/С	павильон	розничная	продовольственные товары	50	50	государственная собственность (не разграничена)
С-П-102	ул.Солдатова,42/ЦС-2/С	павильон	розничная	смешанная группа товаров	50	50	государственная собственность (не разграничена)
С-П-103	ул.Солдатова,42/1/Ц-2/С	павильон	розничная	смешанная группа товаров	50	50	государственная собственность (не разграничена)
С-П-104	ул.Солдатова,42/2/ЦС-2/С	павильон	розничная	продовольственные товары	50	50	государственная собственность (не разграничена)
С-П-105	ул.Фонтанная,1 А/Ж-1/С	павильон	розничная	продовольственные товары	50	50	государственная собственность (не разграничена)
С-П-106	ул.Холмогорская,2/Ж-1/С	павильон	розничная	непродовольствен-ные товары	50	50	государственная собственность (не разграничена)
С-П-107	ул.Холмогорская,8/Ж-4/С	павильон	розничная	продовольственные товары	30	30	государственная собственность (не разграничена)
С-П-108	ул.Холмогорская,13/Ж-1/С	павильон	розничная	продовольственные товары	50	50	государственная собственность (не разграничена)
С-П-109	ул.Холмогорская,25 А/Ц-2/С	павильон	розничная	смешанная группа товаров	400	400	государственная собственность (не разграничена)
С-П-110	ул.Холмогорская,25 А/Ц-2/С	павильон	розничная	смешанная группа товаров	400	400	государственная собственность (не разграничена)
С-П-111	ул.Чернышевского,11/Ц-2/С	павильон	розничная	непродовольствен-ные товары	50	50	государственная собственность (не разграничена)
С-П-112	ул.Чернышевского,11/Ц-2/С	павильон	розничная	непродовольствен-ные товары	50	50	государственная собственность (не разграничена)
С-П-113	ул.Чкалова,24/Ж-1/С	павильон	розничная	продовольственные товары	50	50	государственная собственность (не разграничена)

1	2	3	4	5	6	7	8
С-П-114	ул.Чкалова,42/Ц-2/С	павильон	розничная	смешанная группа товаров	50	50	государственная собственность (не разграничена)
С-П-115	ул.Яблочкова,17/Ц-2/С	павильон	розничная	продовольственные товары	50	50	государственная собственность (не разграничена)
С-П-116	ш.Космонавтов,13 А/Ц-6/С	павильон	розничная	общественное питание	50	50	государственная собственность (не разграничена)
С-ПЛ-1	пр-д Серебрянский,5/Ж-1/С	палатка	розничная	продовольственные товары	6	6	государственная собственность (не разграничена)
С-ПЛ-2	ул.Белинского,44/Ц-1/С	палатка	розничная	продовольственные товары	6	6	государственная собственность (не разграничена)
С-ПЛ-3	ул.Братская,10/Ж-1/С	палатка	розничная	продовольственные товары	6	6	государственная собственность (не разграничена)
С-ПЛ-4	ул.Братская,123/Ж-4/С	палатка	розничная	непродовольственные товары	6	6	государственная собственность (не разграничена)
С-ПЛ-5	ул.Коломенская,26/Ж-1/С	палатка	розничная	прием стеклопосуды	6	6	государственная собственность (не разграничена)
С-ПЛ-6	ул.Куйбышева,47/Ц-1/С	палатка	розничная	продовольственные товары	6	6	государственная собственность (не разграничена)
С-ПЛ-7	ул.Николая Островского,76/ Ж-1/С	палатка	розничная	продовольственные товары	6	6	государственная собственность (не разграничена)
С-ПЛ-8	ул.Революции,3/Ц-2/С	палатка	розничная	продовольственные товары	6	6	государственная собственность (не разграничена)
С-ПЛ-9	ул.Самаркандская,96/Ц-2/С	палатка	розничная	прием стеклопосуды	6	6	государственная собственность (не разграничена)

Обозначения и сокращения, используемые в нумерации нестационарных торговых объектов и адресных ориентирах:

Внутригородские административно-территориальные образования:
Д – Дзержинский район;
И – Индустриальный район;
К – Кировский район;
Л – Ленинский район;
М – Мотовилихинский район;
Н – поселок Новые Ляды;
О – Орджоникидзевский район;
С – Свердловский район.

Нестационарные торговые объекты:
АП – автоприцеп;

К – киоск;
КВ – киоск по продаже питьевой воды (киоск воды);
КН – контейнер;
КП – киоск по продаже печатной продукции (киоск печати);
Л – лоток;
ЛК – отдельно стоящее летнее кафе;
ЛКс – летнее кафе, примыкающее к стационарному объекту общественного питания;
П – павильон;
ПЛ – палатка.

Адресные ориентиры:
б-р – бульвар;
ж/д ст – железнодорожная станция;
мкр. – микрорайон;
ост. – остановка;
пер. – переулок;
перекр-к – перекресток;
пл. – площадь;
пос. – поселок;
пр-д – проезд;
пр-кт – проспект;
р. – река;
ул.– улица;
ш. – шоссе;
нечет. – нечетная сторона;
чет. – четная сторона.

Территориальные зоны:
ГЛ – зона городских лесов;
Ж – жилые зоны;
Ж-1 – зона многоэтажной жилой застройки 4 этажа и выше;
Ж-2 – зона среднеэтажной жилой застройки до 6 этажей;
Ж-3 – зона смешанной застройки индивидуальными жилыми домами, блокированными жилыми домами и многоквартирными домами;
Ж-4 – зона индивидуальной жилой застройки городского типа;
Ж-5 – зона индивидуальной усадебной жилой застройки;
ПК-1 – зона производственно-коммунальных объектов I класса вредности;
ПК-2 – зона производственно-коммунальных объектов II класса вредности;
ПК-3 – зона производственно-коммунальных объектов III класса вредности;
ПК-4 – зона производственно-коммунальных объектов IV класса вредности;
ПК-5 – зона производственно-коммунальных объектов V класса вредности;
Р-1 – зона парков;
Р-2 – зона рекреационно-ландшафтных территорий;

Р-3 – зона коллективных садов, садово-огородных и дачных участков;
Р-4 – зона специальных зеленых насаждений;
Р-5 – зона специальных парков (зоопарк, ботанический сад);
Р-6 – зона рекреационных лесных массивов;
С-1 – зона инженерных, технических сооружений;
С-2 – зона режимных объектов ограниченного доступа;
С-3 – зона транспортных сооружений;
С-4 – зона кладбищ и мемориальных парков;
СХ – зона сельскохозяйственного использования;
ТОП-1 – территории общего пользования - скверы, бульвары;
ТОП-2 – территории общего пользования - набережные, пляжи;
Ц-1 – зона обслуживания и деловой активности городского центра;
Ц-2 – зона обслуживания и деловой активности местного значения;
Ц-3 – зона деловой, обслуживающей и производственной активности при транспортных узлах;
Ц-4 – зона центра обслуживания рекреационных территорий;
Ц-5 – зона оптовой торговли, открытых рынков;
Ц-6 – зона обслуживания промышленности, торговли, складирования и мелкого производства;
ЦС-1 – зона учреждений здравоохранения;
ЦС-2 – зона высших, средних специальных учебных заведений и научных комплексов;
ЦС-3 – зона спортивных и спортивно-зрелищных сооружений;
ЦС-4 – зона религиозных объектов.

Приложение см. на стр. 496

АДМИНИСТРАЦИЯ ГОРОДА ПЕРМИ
ПОСТАНОВЛЕНИЕ

28.09.2012 № 575

О внесении изменений в Положение о докладах о результатах и основных направлениях деятельности субъектов бюджетного планирования, утвержденное постановлением администрации города Перми от 31.12.2009 № 1073

В целях совершенствования системы социально-экономического планирования развития города Перми на среднесрочный период, актуализации документов планирования деятельности функциональных органов и подразделений администрации города Перми, ориентированной на результат,
администрация города Перми ПОСТАНОВЛЯЕТ:

1. Утвердить прилагаемые изменения, которые вносятся в Положение о докладах о результатах и основных направлениях деятельности субъектов бюджетного планирования, утвержденное постановлением администрации города Перми от 31 декабря 2009 г. № 1073 (в ред. от 04.05.2010 № 226, от 13.07.2011 № 351, от 04.04.2012 № 147, от 12.05.2012 № 220).

2. Настоящее постановление вступает в силу с момента официального опубликования.

3. Управлению по общим вопросам администрации города Перми обеспечить опубликование постановления в печатном средстве массовой информации «Официальный бюллетень органов местного самоуправления муниципального образования город Пермь».

4. Контроль за исполнением постановления оставляю за собой.

Глава администрации города Перми А.Ю.Маховиков

УТВЕРЖДЕНЫ
постановлением администрации
города Перми
от 28.09.2012 № 575

ИЗМЕНЕНИЯ,
которые вносятся в Положение о докладах о результатах и основных направлениях деятельности субъектов бюджетного планирования, утвержденное постановлением администрации города Перми от 31 декабря 2009 г. № 1073

1. В пункте 1.4:

1.1. абзац третий изложить в следующей редакции:

«субъект бюджетного планирования – функциональный орган, функциональное подразделение администрации города Перми, аппарат администрации города Перми;»;

1.2. абзац пятый изложить в следующей редакции:

«текущий финансовый год – год планирования; год, в котором осуществляется разработка Доклада;»;

1.3. абзац шестой дополнить словами «, годом планирования»;

1.4. абзац седьмой дополнить словами «, году планирования»;

1.5. после абзаца седьмого дополнить абзацем следующего содержания:

«среднесрочный период – очередной финансовый год и плановый период;».

2. В пункте 2.1:

2.1. абзац первый изложить в следующей редакции:

«2.1. Доклад состоит из титульного листа, двух разделов и пояснительной записки:»;

2.2. дополнить абзацем следующего содержания:

«пояснительная записка включает в себя методику расчета значений показателей (источник данных и формулу для расчета), обоснование их динамики.».

3. В пункте 3.2 в абзаце втором слова «основные задачи» заменить словами «проект основных задач».

4. Пункт 3.4 изложить в следующей редакции:

«3.4. К проекту Доклада прилагаются:

правовые акты (проекты правовых актов) об утверждении и(или) внесении изменений в целевые программы, планируемые к реализации в рассматриваемом периоде Доклада, для принятия решения Бюджетной комиссией города Перми (далее – Бюджетная комиссия) об их финансировании в очередном финансовом году и(или) плановом периоде;

правовые акты (проекты правовых актов) об утверждении и(или) внесении изменений в инвестиционные проекты, планируемые к реализации в рассматриваемом периоде Доклада, по которым Комиссией по разработке и реализации инвестиционных проектов (далее – Инвестиционная комиссия) приняты решения о целесообразности разработки и(или) о возможности финансирования в очередном финансовом году и(или) плановом периоде;

протоколы Инвестиционной комиссии с решением о целесообразности (нецелесообразности) разработки инвестиционных проектов в очередном финансовом году и(или) плановом периоде;

протоколы Инвестиционной комиссии о возможности финансирования инвестиционных проектов в очередном финансовом году и(или) плановом периоде.».

5. Абзац первый пункта 3.5 изложить в следующей редакции:

«3.5. Проект Доклада выносится на рассмотрение Бюджетной комиссии после его согласования в следующей последовательности:».

6. Пункт 3.6 изложить в следующей редакции:

«3.6. Лист согласования проекта Доклада оформляется автором (исполнителем) проекта Доклада аналогично установленному порядку подготовки правовых актов в администрации города Перми.».

7. В абзаце первом пункта 3.7 слова «Регламентом разработки прогноза» заменить словами «Регламентом подготовки прогноза».

8. В пункте 3.8:

8.1. абзац четвертый изложить в следующей редакции:

«о внесении проектов целевых программ в реестр отложенных проектов целевых программ администрации города Перми;»;

8.2. в абзаце пятом слова «и (или) инвестиционных проектов» исключить;

8.3. в абзаце шестом слова «и (или) инвестиционных проектов» исключить;

8.4. в абзаце седьмом слова «и (или) инвестиционных проектов» исключить;

8.5. дополнить абзацами следующего содержания:

«о возможности финансирования целевых программ;

о переносе сроков рассмотрения вопроса о возможности финансирования проектов целевых программ в течение очередного финансового года либо планового периода.».

9. Пункт 3.9 изложить в следующей редакции:

«3.9. После соответствующей корректировки проекта Доклада с учетом поручений Бюджетной комиссии субъект бюджетного планирования обеспечивает его согласование в порядке, предусмотренном пунктом 3.5 настоящего Положения, в сроки, установленные Регламентом подготовки прогноза и проекта бюджета.».

10. В абзаце первом пункта 5.1 слово «могут» заменить словом «должны».

11. Раздел 5 дополнить пунктами следующего содержания:

«5.5. Ответственный руководитель ФЦБ утверждает Доклад с учетом внесенных изменений по основаниям, указанным в пунктах 5.2, 5.3 настоящего Положения, один раз в квартал до 20 числа месяца, следующего за отчетным кварталом.

5.6. Копия утвержденного Доклада с учетом внесенных изменений на бумажном носителе и в электронном виде в формате Excel направляется в планово-экономический департамент и департамент финансов в течение 5 рабочих дней после утверждения.».

12. В пункте 6.2:

12.1. абзац первый дополнить предложением следующего содержания:

«Отчет формируется на бумажном носителе, а также в электронном виде в формате Excel.»;

12.2. абзац второй изложить в следующей редакции:

«Цели и задачи субъекта бюджетного планирования, плановые значения показателей конечного и непосредственного результатов деятельности, объемов финансирования указываются в Отчете на основании редакции утвержденного Доклада субъекта бюджетного планирования, действующей на конец отчетного периода.».

13. Пункт 6.4 изложить в следующей редакции:

«6.4. Субъект бюджетного планирования направляет Отчет, утвержденный ответственным руководителем ФЦБ, с листом согласования на экспертизу в департамент финансов до 28 февраля года, следующего за отчетным.».

14. Абзац второй пункта 6.5 признать утратившим силу.

15. Пункт 6.6 изложить в следующей редакции:

«6.6. После согласования Отчета департаментом финансов субъект бюджетного планирования направляет Отчет, а также положительное заключение департамента финансов на экспертизу в планово-экономический департамент.

Срок проведения экспертизы в планово-экономическом департаменте – не более 5 рабочих дней с момента поступления Отчета.

При наличии замечаний и предложений, выявленных в ходе экспертизы Отчета в планово-экономическом департаменте, Отчет направляется на доработку субъекту бюджетного планирования.

После доработки Отчет вновь подписывается руководителем субъекта бюджетного планирования, утверждается ответственным руководителем ФЦБ и направляется в планово-экономический департамент не позднее 31 марта года, следующего за отчетным.».

16. В абзаце первом пункта 6.7 слова «Сводный отчет» заменить словами «сводный отчет о реализации докладов о результатах и основных направлениях деятельности субъектов бюджетного планирования за отчетный год (далее - Сводный отчет)».

17. Абзац первый пункта 6.9 изложить в следующей редакции:

«6.9. Субъект бюджетного планирования несет ответственность в порядке, установленном законодательством и нормативными актами города Перми, за:».

18. Раздел 6 дополнить пунктом следующего содержания:

«6.10. По результатам подготовки Сводного отчета и аналитической записки проводится совещание у главы администрации города Перми не позднее срока, указанного в п.3.18 Регламента подготовки прогноза и проекта бюджета. Ответственным за подготовку совещания является планово-экономический департамент.».

19. В приложении 1 к Положению о докладах о результатах и основных направлениях деятельности субъектов бюджетного планирования:

19.1. абзац третий пункта 3 изложить в следующей редакции:

«основным задачам администрации города Перми;»;

19.2. в абзаце пятом пункта 9 слова «Вид расходов 025 «Выполнение полномочий органами городского самоуправления и избирательной комиссией города» субъекта бюджетного планирования включается в Доклад аппарата администрации города Перми.» исключить;

19.3. в абзаце втором пункта 10.7 слова «графах 11-15» заменить словами «графах 11-16»;

19.4. в абзаце третьем пункта 10.7 слово «приказом» заменить словом «распоряжением»;

19.5. в пункте 10.15 слова «графами 5-9» заменить словами «графами 5-10»;

19.6. пункт 10.16 дополнить абзацем следующего содержания:

«Объемы финансирования целевой программы и(или) инвестиционного проекта указываются в строке с наименованием целевой программы и(или) инвестиционного проекта и не отражаются в строках с показателями конечного результата соответствующей целевой программы и(или) соответствующего инвестиционного проекта;».

20. Приложение 2 к приложению 1 к Положению о докладах о результатах и основных направлениях деятельности субъектов бюджетного планирования изложить в следующей редакции:

«ПРИМЕРНЫЙ ПЕРЕЧЕНЬ
приложений к Докладам

Субъект бюджетного планирования	Приложения
1	2
Департамент образования администрации города Перми	Подробные расшифровки по каждому расходному обязательству в разрезе целей, задач и показателей
Управление здравоохранения администрации города Перми	Подробные расшифровки по каждому расходному обязательству в разрезе целей, задач и показателей
Департамент культуры и молодежной политики администрации города Перми	Подробные расшифровки по каждому расходному обязательству в разрезе целей, задач и показателей
Комитет по физической культуре и спорту администрации города Перми	Подробные расшифровки по каждому расходному обязательству в разрезе целей, задач и показателей
Комитет социальной защиты населения администрации города Перми	Подробные расшифровки по каждому расходному обязательству в разрезе целей, задач и показателей
Управление социальной политики администрации города Перми	Подробные расшифровки по каждому расходному обязательству в разрезе целей, задач и показателей
Комитет по управлению муниципальными учреждениями администрации города Перми	Подробные расшифровки по каждому расходному обязательству в разрезе целей, задач и показателей

1	2
Управление внешнего благоустройства администрации города Перми	Подробные расшифровки по каждому расходному обязательству в разрезе целей, задач и показателей
	Перечень приоритетных проектов строительства сетей наружного освещения в социально напряженных территориях города Перми на очередной финансовый год и плановый период (дополнительные документы по объектам, не обеспеченным финансированием в очередном финансовом году и плановом периоде)
	План на очередной финансовый год и плановый период по строительству и реконструкции объектов внешнего благоустройства
	Предложения по увеличению объемов работ на очередной финансовый год и плановый период по строительству и реконструкции объектов внешнего благоустройства (дороги, искусственные сооружения) (дополнительные документы по объектам, не обеспеченным финансированием в очередном финансовом году и плановом периоде)
	Перечень объектов улично-дорожной сети на очередной финансовый год и плановый период по капитальному ремонту
	Перечень объектов по капитальному ремонту сетей наружного освещения в городе Перми на очередной финансовый год и плановый период
	Перечень объектов и финансовая потребность по капитальному ремонту объектов озеленения общего пользования на территории города Перми на очередной финансовый год и плановый период (исключены объекты, переданные комитету по культуре администрации города Перми)
	Дополнительный перечень объектов и финансовая потребность по капитальному ремонту объектов озеленения общего пользования на территории города Перми на плановый период (дополнительные документы по объектам, не обеспеченным финансированием в очередном финансовом году и плановом периоде)
	Предложения по увеличению объемов работ по капитальному ремонту улично-дорожной сети города Перми (дополнительные документы по объектам, не обеспеченным финансированием в очередном финансовом году и плановом периоде)
	Предложения по увеличению объемов работ по капитальному ремонту внутриквартальных проездов на очередной финансовый год и плановый период (дополнительные документы по объектам, не обеспеченным финансированием в очередном финансовом году и плановом периоде)
	Перечень объектов по ремонту автомобильных дорог общего пользования местного значения по районам города Перми и поселку Новые Ляды на очередной финансовый год и плановый период
	Расчет стоимости содержания инженерных сооружений
	Расчет стоимости содержания сетей наружного освещения

1	2
Департамент жилищно-коммунального хозяйства администрации города Перми	Подробные расшифровки по каждому расходному обязательству в разрезе целей, задач и показателей
	Перечень объектов ритуального назначения на очередной финансовый год и плановый период, подлежащих капитальному ремонту
	Перечень мероприятий в сфере жилищно-коммунального хозяйства на очередной финансовый год и плановый период
	Перечень объектов капитального ремонта жилищного фонда с указанием объемов расходных средств
	Перечень объектов газификации микрорайонов индивидуальной застройки с указанием объемов расходных обязательств
	Перечень объектов недвижимого имущества (бесхозяйных сетей и объектов инженерной инфраструктуры), подлежащих капитальному ремонту и инвентаризации на очередной финансовый год, находящихся на балансе муниципального казенного учреждения «Содержание объектов инженерной инфраструктуры»
Управление по экологии и природопользованию администрации города Перми	Перечень мест отдыха в городских лесах, планируемых для обустройства; сводная таблица по очистке берегов малых рек с разбивкой по районам г. Перми; сводная таблица по обустройству родников с разбивкой по районам г. Перми
	Подробные расшифровки по каждому расходному обязательству в разрезе целей, задач и показателей
Департамент имущественных отношений администрации города Перми	Подробные расшифровки по каждому расходному обязательству в разрезе целей, задач и показателей
	Медиаплан на очередной финансовый год
Управление по развитию потребительского рынка администрации города Перми	Подробные расшифровки по каждому расходному обязательству в разрезе целей, задач и показателей
	Расчет финансовых средств на осуществление отношений, связанных с размещением нестационарных торговых объектов
	Расчет затрат на ликвидацию несанкционированных автостоянок
	Расчет затрат на ликвидацию несанкционированных рекламных конструкций
	Расчет расходов по претензионно-исковой работе
	Расчет затрат, связанных с выполнением задач гражданской обороны и чрезвычайных ситуаций
	Перечень площадок на территории города Перми под размещение автостоянок, имеющих замощение (по районам)
	Перечень площадок на территории города Перми под размещение автостоянок, не имеющих замощения (по районам)
Департамент промышленной политики, инвестиций и предпринимательства администрации города Перми	Перечень инвестиционных проектов, сопровождение которых осуществляет департамент промышленной политики, инвестиций и предпринимательства администрации города Перми
	Перечень земельных участков для торгов на очередной финансовый год и плановый период
	Подробные расшифровки по каждому расходному обязательству в разрезе целей, задач и показателей

1	2
Управление жилищных отношений администрации города Перми	Перечень территорий, планируемых к развитию в очередном финансовом году и плановом периоде, с разбивкой по годам
	Адресная программа ввода жилья в городе Перми на очередной финансовый год и плановый период
	Подробные расшифровки по каждому расходному обязательству в разрезе целей, задач и показателей
Департамент градостроительства и архитектуры администрации города Перми	Подробные расшифровки по каждому расходному обязательству в разрезе целей, задач и показателей
	Перечень отраслевых мероприятий в области градостроительства и архитектуры города Перми на очередной финансовый год и плановый период
	Расчеты прогноза доходов на очередной финансовый год и плановый период
Департамент общественной безопасности администрации города Перми	Подробные расшифровки по каждому расходному обязательству в разрезе целей, задач и показателей
	Потребность финансирования мероприятий приоритетных проектов
Контрольно-аналитический департамент администрации города Перми	Обоснование уточненных бюджетных ассигнований на очередной финансовый год и плановый период
	Подробные расшифровки по каждому расходному обязательству в разрезе целей, задач и показателей
Аппарат администрации города Перми	Смета на очередной финансовый год по коду 225 «Текущий ремонт объектов непроизводственного назначения»
	Смета на очередной финансовый год и плановый период по коду 225-8 «Капитальный ремонт объектов непроизводственного назначения»
	Подробные расшифровки по каждому расходному обязательству в разрезе целей, задач и показателей
Управление информационных технологий администрации города Перми	Подробные расшифровки по каждому расходному обязательству в разрезе целей, задач и показателей
Информационно-аналитическое управление администрации города Перми	Подробные расшифровки по каждому расходному обязательству в разрезе целей, задач и показателей
Департамент дорог и транспорта администрации города Перми	Подробные расшифровки по каждому расходному обязательству в разрезе целей, задач и показателей
	Перечень объектов на очередной финансовый год и плановый период по строительству светофорных объектов, дорожных знаков
Департамент земельных отношений администрации города Перми	Подробные расшифровки по каждому расходному обязательству в разрезе целей, задач и показателей

21. Приложение 3 к Положению о докладах о результатах и основных направлениях деятельности субъектов бюджетного планирования изложить в следующей редакции:

«Раздел 1. Цели, задачи и ожидаемые результаты деятельности

_____

(наименование субъекта бюджетного планирования)

_____

(наименование функционально-целевого блока)

_____

(годы планирования)

№	Наименование цели, задачи, показателя конечного результата (далее - ПКР); наименование целевой программы или инвестиционного проекта, указание на вид деятельности <1>	Наименование показателя непосредственного результата (далее - ПНР)	Единица измерения <2>	Значения показателей конечного и непосредственного результатов деятельности						Финансирование из всех источников, в тыс. руб.					
				факт	план <4>	оценка <5>	план	план	план	факт	план <6>	оценка <5>	план	план	план
				год N - 1 <3>	год N	год N	год N + 1	год N + 2	год N + 3	год N - 1	год N	год N	год N + 1	год N + 2	год N + 3
1	2	3	4	5	6	7	8	9	10	11	12	13	14	15	16
Деятельность по формированию доходов															
1	Цель														
1.0.1	ПКР														
1.1	Задача														
1.1.1	ПКР														
1.1.1.1		ПНР													
...															
...															
Деятельность по обеспечению расходов															
n <7>	Цель														
n.0.1	ПКР														
n.1	Задача														
Программная деятельность															
	Целевая программа														
n.1.1	ПКР														
	Инвестиционный проект														
n.1.2	ПКР														
...															

1	2	3	4	5	6	7	8	9	10	11	12	13	14	15	16
...															
Непрограммная деятельность															
n.1.3	ПКР														
n.1.3.1		ПНР													
...															
Расходы на содержание органов местного самоуправления <8>															
n.1.4	ПКР														
n.1.4.1		ПНР													
...															

Руководитель субъекта бюджетного планирования (подпись) Ф.И.О.

_____

<1> Деятельность по формированию доходов и деятельность по обеспечению расходов, программная/непрограммная деятельность.
<2> Указывается для показателей непосредственного и конечного результатов деятельности.
<3> N-1 – год, предшествующий году планирования; N – год планирования; N+1 – год, следующий за годом планирования; N + 2, N + 3 – годы планового периода.
<4> Графа 6 – указывается уточненный годовой план по состоянию на 01 июня года планирования.
<5> Графа 7 и графа 13 – указывается оценка года планирования по состоянию на 01 июля года планирования.
<6> Графа 12 – указывается уточненный годовой план по состоянию на 01 июня года планирования (в соответствии с решением Пермской городской Думы о бюджете города Перми).
<7> n - порядковый номер цели.
<8> Заполняется управлением по вопросам муниципальной службы и кадров администрации города Перми.».

22. Приложение 4 к Положению о докладах о результатах и основных направлениях деятельности субъектов бюджетного планирования изложить в следующей редакции:

«Раздел 2. Финансовое обоснование целей, задач и ожидаемых результатов деятельности

_____

(наименование субъекта бюджетного планирования)

_____

(наименование функционально-целевого блока)

_____

(годы планирования)

№	Наименование цели, задачи, ПКР; наименова-ние целевой программы или инвестиционного проекта, указание на вид деятельности <1>	Наимено-вание ПНР	Группа расхо-дов <2>	Финансирование деятельности, в тыс.руб.																			
				из бюджета города Перми					из бюджета Пермского края					из бюджета Российской Федерации					из внебюджетных источников				
				факт	план	план	план	план	факт	план	план	план	план	факт	план	план	план	план	факт	план	план	план	план
				год N - 1 <3>	год N <4>	год N + 1	год N + 2	год N + 3	год N - 1	год N <4>	год N + 1	год N + 2	год N + 3	год N - 1	год N <4>	год N + 1	год N + 2	год N + 3	год N - 1	год N <4>	год N + 1	год N + 2	год N + 3
1	2	3	4	5	6	7	8	9	10	11	12	13	14	15	16	17	18	19	20	21	22	23	24

Руководитель субъекта бюджетного планирования (подпись) Ф.И.О.

_____

<1> Деятельность по обеспечению расходов: программная/непрограммная деятельность.

<2> Группа расходов в соответствии с условным распределением расходов в зависимости от приоритетности расходов.

<3> N-1 – год, предшествующий году планирования; N – год планирования; N+1 – год, следующий за годом планирования; N+2, N+3 – годы планового периода.

<4> Уточненный годовой план по состоянию на 01 июня года планирования (в соответствии с решением Пермской городской Думы о бюджете города Перми).».

23. Приложение 5 к Положению о докладах о результатах и основных направлениях деятельности субъектов бюджетного планирования дополнить сноской следующего содержания:

«Графа 5 и графа 8 – источником информации о плановых значениях является утвержденный Доклад субъекта бюджетного планирования в редакции, действующей на конец отчетного периода.».

АДМИНИСТРАЦИЯ ГОРОДА ПЕРМИ
ПОСТАНОВЛЕНИЕ

28.09.2012 № 576

О внесении изменений в отдельные правовые акты администрации города Перми

В соответствии с Федеральным законом от 03 ноября 2006 г. № 174-ФЗ «Об автономных учреждениях», Уставом города Перми, Положением о комитете по физической культуре и спорту администрации города Перми, утвержденным решением Пермской городской Думы от 12 сентября 2006 г. № 223, постановлениями администрации города Перми от 22 января 2008 г. № 21 «Об утверждении Положения об осуществлении функций и полномочий учредителя муниципального автономного учреждения города Перми», от 28 января 2011 г. № 24 «О Порядке создания, реорганизации, изменения типа и ликвидации муниципальных учреждений города Перми, утверждения уставов муниципальных учреждений города Перми и внесения в них изменений»
администрация города Перми ПОСТАНОВЛЯЕТ:

1. Внести в постановление администрации города Перми от 05 августа 2010 г. № 482 «О создании муниципального автономного образовательного учреждения дополнительного образования детей «Детско-юношеская спортивная школа водных видов спорта» г.Перми путем изменения типа существующего муниципального образовательного учреждения дополнительного образования детей «Детско-юношеская спортивная школа по плаванию» г.Перми» следующие изменения:

1.1. пункт 3 изложить в следующей редакции:

«3. Департаменту имущественных отношений администрации города Перми:

3.1. закрепить в установленном порядке за муниципальным автономным образовательным учреждением дополнительного образования детей «Детско-юношеская спортивная школа водных видов спорта» г.Перми на праве оперативного управления недвижимое, особо ценное движимое и иное имущество согласно перечням недвижимого, особо ценного движимого и иного имущества, передаваемого муниципальному автономному образовательному учреждению дополнительного образования детей «Детско-юношеская спортивная школа водных видов спорта» г.Перми, утвержденным распоряжением председателя комитета по физической культуре и спорту администрации города Перми, не позднее 30 календарных дней с момента представления копии распоряжения председателя комитета по физической культуре и спорту администрации города Перми и перечней имущества;

3.2. внести соответствующие изменения в Единый реестр муниципального имущества города Перми.»;

1.2. приложение признать утратившим силу.

2. Внести в постановление администрации города Перми от 05 августа 2010 г. № 483 «О создании муниципального автономного образовательного учреждения дополнительного образования детей «Специализированная детско-юношеская спортивная школа олимпийского резерва по футболу» г.Перми путем изменения типа существующего муниципального образовательного учреждения дополнительного образования детей «Специализированная детско-юношеская спортивная школа олимпийского резерва по футболу» г.Перми» следующие изменения:

2.1. пункт 3 изложить в следующей редакции:

«3. Департаменту имущественных отношений администрации города Перми:

3.1. закрепить в установленном порядке за муниципальным автономным образовательным учреждением дополнительного образования детей «Специализированная детско-юношеская спортивная школа олимпийского резерва по футболу» г.Перми на праве оперативного управления недвижимое, особо ценное движимое и иное имущество согласно перечням недвижимого, особо ценного движимого и иного имущества, передаваемого муниципальному автономному образовательному учреждению дополнительного образования детей «Специализированная детско-юношеская спортивная школа олимпийского резерва по футболу» г.Перми, утвержденным распоряжением председателя комитета по физической культуре и спорту администрации города Перми, не позднее 30 календарных дней с момента представления копии распоряжения председателя комитета по физической культуре и спорту администрации города Перми и перечней имущества;

3.2. внести соответствующие изменения в Единый реестр муниципального имущества города Перми.»;

2.2. приложение признать утратившим силу.

3. Внести в постановление администрации города Перми от 06 августа 2010 г. № 487 «О создании муниципального автономного образовательного учреждения дополнительного образования детей «Детско-юношеская спортивная школа олимпийского резерва по гребным видам спорта» г.Перми путем изменения типа существующего муниципального образовательного учреждения дополнительного образования детей «Детско-юношеская спортивная школа олимпийского

резерва № 6 по гребле на байдарках и каноэ и гребному слалому» г.Перми» следующие изменения:

3.1. пункт 3 изложить в следующей редакции:

«3. Департаменту имущественных отношений администрации города Перми:

3.1. закрепить в установленном порядке за муниципальным автономным образовательным учреждением дополнительного образования детей «Детско-юношеская спортивная школа олимпийского резерва по гребным видам спорта» г.Перми на праве оперативного управления недвижимое, особо ценное движимое и иное имущество согласно перечням недвижимого, особо ценного движимого и иного имущества, передаваемого муниципальному автономному образовательному учреждению дополнительного образования детей «Детско-юношеская спортивная школа олимпийского резерва по гребным видам спорта» г.Перми, утвержденным распоряжением председателя комитета по физической культуре и спорту администрации города Перми, не позднее 30 календарных дней с момента представления копии распоряжения председателя комитета по физической культуре и спорту администрации города Перми и перечней имущества;

3.2. внести соответствующие изменения в Единый реестр муниципального имущества города Перми.»;

3.2. приложение признать утратившим силу.

4. Внести в постановление администрации города Перми от 18 октября 2010 г. № 690 «О создании муниципального автономного учреждения физической культуры и спорта «Пермский городской хоккейный центр» путем изменения типа существующего муниципального учреждения физической культуры и спорта «Пермский городской хоккейный центр» следующие изменения:

4.1. пункт 3 изложить в следующей редакции:

«3. Департаменту имущественных отношений администрации города Перми:

3.1. закрепить в установленном порядке за муниципальным автономным учреждением физической культуры и спорта «Пермский городской хоккейный центр» на праве оперативного управления недвижимое, особо ценное движимое и иное имущество согласно перечням недвижимого, особо ценного движимого и иного имущества, передаваемого муниципальному автономному учреждению физической культуры и спорта «Пермский городской хоккейный центр», утвержденным распоряжением председателя комитета по физической культуре и спорту администрации города Перми, не позднее 30 календарных дней с момента представления копии распоряжения председателя комитета по физической культуре и спорту администрации города Перми и перечней имущества;

3.2. внести соответствующие изменения в Единый реестр муниципального имущества города Перми.»;

4.2. приложение признать утратившим силу.

5. Внести в постановление администрации города Перми от 14 декабря 2010 г. № 858 «О создании муниципального автономного образовательного учреждения дополнительного образования детей «Детско-юношеская спортивная школа «Ника» путем изменения типа существующего муниципального образовательного учреждения дополнительного образования детей «Детско-юношеская спортивная школа № 4 по художественной гимнастике» г.Перми» следующие изменения:

5.1. пункт 3 изложить в следующей редакции:

«3. Департаменту имущественных отношений администрации города Перми:

3.1. закрепить в установленном порядке за муниципальным автономным образовательным учреждением дополнительного образования детей «Детско-юношеская спортивная школа «Ника» на праве оперативного управления недвижимое, особо ценное движимое и иное имущество согласно перечням недвижимого, особо ценного движимого и иного имущества, передаваемого муниципальному автономному образовательному учреждению дополнительного образования детей «Детско-юношеская спортивная школа «Ника», утвержденным распоряжением председателя комитета по физической культуре и спорту администрации города Перми, не позднее 30 календарных дней с момента представления копии распоряжения председателя комитета по физической культуре и спорту администрации города Перми и перечней имущества;

3.2. внести соответствующие изменения в Единый реестр муниципального имущества города Перми.»;

5.2. приложение признать утратившим силу.

6. Внести в постановление администрации города Перми от 16 мая 2011 г. № 209 «О создании муниципального автономного образовательного учреждения дополнительного образования детей «Специализированная детско-юношеская школа олимпийского резерва «Молот» по хоккею» г.Перми путем изменения типа существующего муниципального образовательного учреждения дополнительного образования детей «Детско-юношеская спортивная школа олимпийского резерва по хоккею с шайбой «Молот» г.Перми» следующие изменения:

6.1. пункт 5 изложить в следующей редакции:

«5. Департаменту имущественных отношений администрации города Перми:

5.1. закрепить в установленном порядке за муниципальным автономным образовательным учреждением дополнительного образования детей «Специализированная детско-юношеская школа олимпийского резерва «Молот» по хоккею» г.Перми на праве оперативного управления недвижимое, особо ценное движимое и иное имущество согласно перечням недвижимого, особо ценного движимого и иного имущества, передаваемого муниципальному автономному образовательному учреждению дополнительного образования детей «Специализированная детско-юношеская школа олимпийского резерва «Молот» по хоккею» г.Перми, утвержденным распоряжением председателя комитета по физической культуре и спорту администрации города Перми, не позднее 30 календарных дней с момента представления

копии распоряжения председателя комитета по физической культуре и спорту администрации города Перми и перечней имущества;

5.2. внести соответствующие изменения в Единый реестр муниципального имущества города Перми.»;

6.2. приложения 1, 2 признать утратившими силу.

7. Внести в постановление администрации города Перми от 28 июня 2011 г. № 314 «О создании муниципального автономного образовательного учреждения дополнительного образования детей «Детско-юношеская спортивная школа армейского рукопашного боя» путем изменения типа существующего муниципального образовательного учреждения дополнительного образования детей «Детско-юношеская спортивная школа армейского рукопашного боя» следующие изменения:

7.1. пункт 4 изложить в следующей редакции:

«4. Департаменту имущественных отношений администрации города Перми:

4.1. закрепить в установленном порядке за муниципальным автономным образовательным учреждением дополнительного образования детей «Детско-юношеская спортивная школа армейского рукопашного боя» на праве оперативного управления недвижимое, особо ценное движимое и иное имущество согласно перечням недвижимого, особо ценного движимого и иного имущества, передаваемого муниципальному автономному образовательному учреждению дополнительного образования детей «Детско-юношеская спортивная школа армейского рукопашного боя», утвержденным распоряжением председателя комитета по физической культуре и спорту администрации города Перми, не позднее 30 календарных дней с момента представления копии распоряжения председателя комитета по физической культуре и спорту администрации города Перми и перечней имущества;

4.2. внести соответствующие изменения в Единый реестр муниципального имущества города Перми.»;

7.2. приложения 1, 2 признать утратившими силу.

8. Внести в постановление администрации города Перми от 28 июня 2011 г. № 315 «О создании муниципального автономного образовательного учреждения дополнительного образования детей «Специализированная детско-юношеская спортивная школа олимпийского резерва «Темп» г.Перми путем изменения типа существующего муниципального образовательного учреждения дополнительного образования детей «Детско-юношеская спортивная школа «Темп» г.Перми» следующие изменения:

8.1. пункт 5 изложить в следующей редакции:

«5. Департаменту имущественных отношений администрации города Перми:

5.1. закрепить в установленном порядке за муниципальным автономным образовательным учреждением дополнительного образования детей «Специализированная детско-юношеская спортивная школа олимпийского резерва «Темп» г.Перми на праве оперативного управления недвижимое, особо ценное движимое и иное имущество согласно перечням недвижимого, особо ценного движимого и иного имущества, передаваемого муниципальному автономному образовательному учреждению дополнительного образования детей «Специализированная детско-юношеская спортивная школа олимпийского резерва «Темп» г.Перми, утвержденным распоряжением председателя комитета по физической культуре и спорту администрации города Перми, не позднее 30 календарных дней с момента представления копии распоряжения председателя комитета по физической культуре и спорту администрации города Перми и перечней имущества;

5.2. внести соответствующие изменения в Единый реестр муниципального имущества города Перми.»;

8.2. приложения 1-3 признать утратившими силу.

9. Комитету по физической культуре и спорту администрации города Перми в установленном порядке произвести необходимые юридически значимые действия, связанные с принятием настоящего постановления, в течение 2 месяцев с момента официального опубликования настоящего постановления.

10. Настоящее постановление вступает в силу с момента официального опубликования.

11. Управлению по общим вопросам администрации города Перми обеспечить опубликование постановления в печатном средстве массовой информации «Официальный бюллетень органов местного самоуправления муниципального образования город Пермь».

12. Контроль за исполнением постановления возложить на заместителя главы администрации города Перми Грибанова А.А.

Глава администрации города Перми А.Ю.Маховиков

АДМИНИСТРАЦИЯ ГОРОДА ПЕРМИ
ПОСТАНОВЛЕНИЕ

28.09.2012 № 577

О внесении изменений в постановление администрации города Перми от 06.05.2010 № 229 «О создании муниципального автономного учреждения «Спортивный комплекс «Прикамье»

В соответствии с Федеральным законом от 03 ноября 2006 г. № 174-ФЗ «Об автономных учреждениях», Уставом города Перми, Положением о комитете по физической культуре и спорту администрации города Перми, утвержденным решением Пермской городской Думы от 12 сентября 2006 г. № 223, постановлениями администрации города Перми от 22 января 2008 г. № 21 «Об утверждении Положения об осуществлении функций и полномочий учредителя муниципального автономного учреждения города Перми», от 28 января 2011 г. № 24 «О Порядке создания, реорганизации, изменения типа и ликвидации муниципальных учреждений города Перми, утверждения уставов муниципальных учреждений города Перми и внесения в них изменений»
администрация города Перми ПОСТАНОВЛЯЕТ:

1. Внести в постановление администрации города Перми от 06 мая 2010 г. № 229 «О создании муниципального автономного учреждения «Спортивный комплекс «Прикамье» следующие изменения:

1.1. наименование изложить в следующей редакции:

«О создании муниципального автономного учреждения «Спортивно-культурный комплекс» Кировского района города Перми»;

1.2. пункт 1 изложить в следующей редакции:

«1. Создать муниципальное автономное учреждение Спортивно-культурный комплекс» Кировского района города Перми (далее – МАУ «Спортивно-культурный комплекс» Кировского района города Перми).»;

1.3. в пункте 2.1 слова «Спортивный комплекс «Прикамье» заменить словами «Спортивно-культурный комплекс» Кировского района города Перми»;

1.4. в пункте 2.2 слова «Спортивный комплекс «Прикамье» заменить словами «Спортивно-культурный комплекс» Кировского района города Перми»;

1.5. в пункте 2.3 слова «Спортивный комплекс «Прикамье» заменить словами «Спортивно-культурный комплекс» Кировского района города Перми»;

1.6. в пункте 2.4 слова «Спортивный комплекс «Прикамье» заменить словами «Спортивно-культурный комплекс» Кировского района города Перми»;

1.7. в пункте 2.5 слова «Спортивный комплекс «Прикамье» заменить словами «Спортивно-культурный комплекс» Кировского района города Перми»;

1.8. в пункте 2.6 слова «Спортивный комплекс «Прикамье» заменить словами «Спортивно-культурный комплекс» Кировского района города Перми»;

1.9. в пункте 2.7 слова «Спортивный комплекс «Прикамье» заменить словами «Спортивно-культурный комплекс» Кировского района города Перми»;

1.10. пункт 2.8 изложить в следующей редакции:

«2.8. представить в департамент имущественных отношений администрации города Перми распоряжение председателя комитета по физической культуре и спорту администрации города Перми об утверждении перечней недвижимого, особо ценного движимого и иного имущества, передаваемого МАУ «Спортивно-культурный комплекс» Кировского района города Перми, и перечни для закрепления имущества на праве оперативного управления за МАУ «Спортивно-культурный комплекс» Кировского района города Перми;»;

1.11. в пункте 2.9 слова «Спортивный комплекс «Прикамье» заменить словами «Спортивно-культурный комплекс» Кировского района города Перми»;

1.12. в пункте 2.10 слова «Спортивный комплекс «Прикамье» заменить словами «Спортивно-культурный комплекс» Кировского района города Перми»;

1.13. пункт 3 изложить в следующей редакции:

«3. Департаменту имущественных отношений администрации города Перми:

3.1. закрепить в установленном порядке за МАУ «Спортивно-культурный комплекс» Кировского района города Перми на праве оперативного управления недвижимое, особо ценное движимое и иное имущество согласно перечням недвижимого, особо ценного движимого и иного имущества, передаваемого МАУ «Спортивно-культурный комплекс» Кировского района города Перми, утвержденным распоряжением председателя комитета по физической культуре и спорту администрации города Перми, не позднее 30 календарных дней с момента представле-

ния копии распоряжения председателя комитета по физической культуре и спорту администрации города Перми и перечней имущества;

3.2. внести соответствующие изменения в Единый реестр муниципального имущества города Перми.».

2. Комитету по физической культуре и спорту администрации города Перми в установленном порядке произвести необходимые юридически значимые действия, связанные с принятием настоящего постановления, в том числе по внесению изменений в устав учреждения и их государственной регистрации, в течение 2 месяцев с момента официального опубликования настоящего постановления.

3. Настоящее постановление вступает в силу с момента официального опубликования.

4. Управлению по общим вопросам администрации города Перми обеспечить опубликование постановления в печатном средстве массовой информации «Официальный бюллетень органов местного самоуправления муниципального образования город Пермь».

5. Контроль за исполнением постановления возложить на заместителя главы администрации города Перми Грибанова А.А.

Глава администрации города Перми А.Ю.Маховиков

АДМИНИСТРАЦИЯ ГОРОДА ПЕРМИ
ПОСТАНОВЛЕНИЕ

28.09.2012 № 578

О внесении изменений в постановление администрации города Перми от 24.12.2009 № 1018 «Об утверждении Положения о системе оплаты труда работников муниципального учреждения в сфере транспорта»

В соответствии с Трудовым кодексом Российской Федерации, пунктом 2 статьи 8 решения Пермской городской Думы от 21 декабря 2011 г. № 250 «О бюджете города Перми на 2012 год и на плановый период 2013 и 2014 годов», в целях обеспечения социальной защищенности работников муниципального учреждения в сфере транспорта
администрация города Перми ПОСТАНОВЛЯЕТ:

1. Внести в Положение о системе оплаты труда работников муниципального учреждения в сфере транспорта, утвержденное постановлением администрации города Перми от 24 декабря 2009 г. № 1018 (в ред. от 18.10.2011 № 630, от 26.12.2011 № 871), следующие изменения:

1.1. пункт 2.3 дополнить пунктом 2.3.2.5 следующего содержания:

«2.3.2.5. Иные выплаты стимулирующего характера.»;

1.2. в пункте 4.2 абзац четвертый изложить в следующей редакции:

«стимулирующих выплат – в размере 11,73 должностных окладов,».

2. Настоящее постановление вступает в силу с момента официального опубликования и распространяет свое действие на правоотношения, возникшие с 01 октября 2012 г.

3. Управлению по общим вопросам администрации города Перми обеспечить опубликование постановления в печатном средстве массовой информации «Официальный бюллетень органов местного самоуправления муниципального образования город Пермь».

4. Контроль за исполнением постановления возложить на заместителя главы администрации города Перми Южакова С.Н.

Глава администрации города Перми А.Ю.Маховиков

АДМИНИСТРАЦИЯ ГОРОДА ПЕРМИ
ПОСТАНОВЛЕНИЕ

28.09.2012 № 579

О внесении изменений в отдельные правовые акты администрации города Перми

В соответствии с Федеральным законом от 03 ноября 2006 г. № 174-ФЗ «Об автономных учреждениях», Уставом города Перми, Положением о комитете по физической культуре и спорту администрации города Перми, утвержденным решением Пермской городской Думы от 12 сентября 2006 г. № 223, постановлениями администрации города Перми от 22 января 2008 г. № 21 «Об утверждении Положения об осуществлении функций и полномочий учредителя муниципального автономного учреждения города Перми», от 28 января 2011 г. № 24 «О Порядке создания, реорганизации, изменения типа и ликвидации муниципальных учреждений города Перми, утверждения уставов муниципальных учреждений города Перми и внесения в них изменений»
администрация города Перми ПОСТАНОВЛЯЕТ:

1. Внести в постановление администрации города Перми от 05 ноября 2009 г. № 808 «О создании муниципального автономного учреждения физической культуры и спорта «Городской центр спортивной подготовки «Гайва» путем изменения типа существующего муниципального учреждения физической культуры и спорта «Городской центр спортивной подготовки «Гайва» следующие изменения:

1.1. пункт 3 изложить в следующей редакции:

«3. Департаменту имущественных отношений администрации города Перми:

3.1. закрепить в установленном порядке за муниципальным автономным учреждением физической культуры и спорта «Городской центр спортивной подготовки «Гайва» на праве оперативного управления недвижимое, особо ценное движимое и иное имущество согласно перечням недвижимого, особо ценного движимого и иного имущества, передаваемого муниципальному автономному учреждению физической культуры и спорта «Городской центр спортивной подготовки «Гайва», утвержденным распоряжением председателя комитета по физической культуре и спорту администрации города Перми, не позднее 30 календарных дней с момента представления копии распоряжения председателя комитета по физической культуре и спорту администрации города Перми и указанных перечней;

3.2. внести соответствующие изменения в Единый реестр муниципального имущества города Перми.»;

1.2. приложение признать утратившим силу.

2. Внести в постановление администрации города Перми от 09 ноября 2009 г. № 836 «О создании муниципального автономного образовательного учреждения дополнительного образования детей «Детско-юношеская спортивная школа по баскетболу «Урал-Грейт-Юниор» г.Перми путем изменения типа существующего муниципального образовательного учреждения дополнительного образования детей «Детско-юношеская спортивная школа по баскетболу «Урал-Грейт-Юниор» г.Перми» следующие изменения:

2.1. пункт 3 изложить в следующей редакции:

«3. Департаменту имущественных отношений администрации города Перми:

3.1. закрепить в установленном порядке за муниципальным автономным образовательным учреждением дополнительного образования детей «Детско-юношеская спортивная школа по баскетболу «Урал-Грейт-Юниор» г.Перми на праве оперативного управления недвижимое, особо ценное движимое и иное имущество согласно перечням недвижимого, особо ценного движимого и иного имущества, передаваемого муниципальному автономному образовательному учреждению дополнительного образования детей «Детско-юношеская спортивная школа по баскетболу «Урал-Грейт-Юниор» г.Перми, утвержденным распоряжением председателя комитета по физической культуре и спорту администрации города Перми, не позднее 30 календарных дней с момента представления копии распоряжения председателя комитета по физической культуре и спорту администрации города Перми и указанных перечней;

3.2. внести соответствующие изменения в Единый реестр муниципального имущества города Перми.»;

2.2. приложение признать утратившим силу.

3. Внести в постановление администрации города Перми от 16 ноября 2009 г. № 866 «О создании муниципального автономного образовательного учреждения дополнительного образования детей «Специализированная детско-юношеская школа олимпийского резерва «Летающий лыжник» г.Перми путем изменения типа существующего муниципального образовательного учреждения дополнительного образования детей «Специализированная детско-юношеская школа олимпийского резерва «Летающий лыжник» г.Перми» следующие изменения:

3.1. пункт 3 изложить в следующей редакции:

«3. Департаменту имущественных отношений администрации города Перми:

3.1. закрепить в установленном порядке за муниципальным автономным образовательным учреждением дополнительного образования детей «Специализированная детско-юношеская школа олимпийского резерва «Летающий лыжник» г.Перми на праве оперативного управления недвижимое, особо ценное движимое и иное имущество согласно перечням недвижимого, особо ценного движимого и иного имущества, передаваемого муниципальному автономному образовательному учреждению дополнительного образования детей «Специализированная детско-юношеская школа олимпийского резерва «Летающий лыжник» г.Перми, утвержденным распоряжением председателя комитета по физической культуре и спорту администрации города Перми, не позднее 30 календарных дней с момента представления копии распоряжения председателя комитета по физической культуре и спорту администрации города Перми и указанных перечней;

3.2. внести соответствующие изменения в Единый реестр муниципального имущества города Перми.»;

3.2. приложение признать утратившим силу.

4. Внести в постановление администрации города Перми от 07 декабря 2009 г. № 945 «О создании муниципального автономного образовательного учреждения дополнительного образования детей «Детско-юношеская спортивно-техническая школа «Нортон-Юниор» г.Перми путем изменения типа существующего муниципального образовательного учреждения дополнительного образования детей «Детско-юношеская спортивно-техническая школа «Нортон-Юниор» г.Перми» следующие изменения:

4.1. пункт 3 изложить в следующей редакции:

«3. Департаменту имущественных отношений администрации города Перми:

3.1. закрепить в установленном порядке за муниципальным автономным образовательным учреждением дополнительного образования детей «Детско-юношеская спортивно-техническая школа «Нортон-Юниор» г.Перми на праве оперативного управления недвижимое, особо ценное движимое и иное имущество согласно перечням недвижимого, особо ценного движимого и иного имущества, передаваемого муниципальному автономному образовательному учреждению дополнительного образования детей «Детско-юношеская спортивно-техническая школа «Нортон-Юниор» г.Перми, утвержденным распоряжением председателя комитета по физической культуре и спорту администрации города Перми, не позднее 30 календарных дней с момента представления копии распоряжения председателя комитета по физической культуре и спорту администрации города Перми и указанных перечней;

3.2. внести соответствующие изменения в Единый реестр муниципального имущества города Перми.»;

4.2. приложение признать утратившим силу.

5. Признать утратившим силу постановление администрации города Перми от 02 февраля 2010 г. № 27 «О внесении изменений в постановление администрации города от 07.12.2009 № 945 «О создании муниципального автономного образовательного учреждения дополнительного образования детей «Детско-юношеская спортивно-техническая школа «Нортон-Юниор» г.Перми путем изменения типа существующего муниципального образовательного учреждения дополнительного образования детей «Детско-юношеская спортивно-техническая школа «Нортон-Юниор» г.Перми».

6. Внести в постановление администрации города Перми от 08 февраля 2010 г. № 40 «О создании муниципального автономного учреждения «Пермский городской шахматно-шашечный клуб» путем изменения типа существующего муниципального учреждения «Пермский городской шахматно-шашечный клуб» следующие изменения:

6.1. пункт 3 изложить в следующей редакции:

«3. Департаменту имущественных отношений администрации города Перми:

3.1. закрепить в установленном порядке за муниципальным автономным учреждением «Пермский городской шахматно-шашечный клуб» на праве оперативного управления недвижимое, особо ценное движимое и иное имущество согласно перечням недвижимого, особо ценного движимого и иного имущества, передаваемого муниципальному учреждению «Пермский городской шахматно-шашечный клуб», утвержденным распоряжением председателя комитета по физической культуре и спорту администрации города Перми, не позднее 30 календарных дней с момента представления копии распоряжения председателя комитета по физической культуре и спорту администрации города Перми и указанных перечней;

3.2. внести соответствующие изменения в Единый реестр муниципального имущества города Перми.»;

6.2. приложение признать утратившим силу.

7. Комитету по физической культуре и спорту администрации города Перми в установленном порядке произвести необходимые юридически значимые действия, связанные с изданием настоящего постановления, в течение 2 месяцев с момента официального опубликования настоящего постановления.

8. Настоящее постановление вступает в силу с момента официального опубликования.

9. Управлению по общим вопросам администрации города Перми обеспечить опубликование постановления в печатном средстве массовой информации «Официальный бюллетень органов местного самоуправления муниципального образования город Пермь».

10. Контроль за исполнением постановления возложить на заместителя главы администрации города Перми Грибанова А.А.

Глава администрации города Перми А.Ю.Маховиков

АДМИНИСТРАЦИЯ ГОРОДА ПЕРМИ
ПОСТАНОВЛЕНИЕ

01.10.2012 № 580

О внесении изменений в постановление администрации города Перми от 29.05.2008 № 449 «Об утверждении Положения о Комиссии по землепользованию и застройке города Перми»

В связи с кадровыми изменениями в Государственной инспекции по контролю за объектами культурного наследия Пермского края
администрация города Перми ПОСТАНОВЛЯЕТ:

1. Внести изменения в состав Комиссии по землепользованию и застройке города Перми, утвержденный постановлением администрации города Перми от 29 мая 2008 г. № 449 (в ред. от 13.11.2008 № 1069, от 29.12.2008 № 1261, от 17.07.2009 № 452, от 16.04.2010 № 183, от 27.10.2010 № 721, от 19.07.2011 № 364, от 15.06.2012 № 289), изложив позицию:

«Назарова Инга Николаевна	- заместитель начальника Государственной инспекции по охране объектов культурного наследия Пермского края (по согласованию)»

в следующей редакции:

«Лузина Татьяна Олеговна	- начальник Государственной инспекции по контролю за объектами культурного наследия Пермского края (по согласованию)».

2. Информационно-аналитическому управлению администрации города Перми разместить постановление на официальном Интернет-сайте муниципального образования город Пермь.

3. Настоящее постановление вступает в силу с момента официального опубликования.

4. Управлению по общим вопросам администрации города Перми обеспечить опубликование постановления в печатном средстве массовой информации «Официальный бюллетень органов местного самоуправления муниципального образования город Пермь».

5. Контроль за исполнением постановления возложить на заместителя главы администрации города Перми Ярославцева А.Г.

Глава администрации города Перми А.Ю.Маховиков

ПРАВОВЫЕ АКТЫ ТЕРРИТОРИАЛЬНЫХ ОРГАНОВ АДМИНИСТРАЦИИ ГОРОДА ПЕРМИ

АДМИНИСТРАЦИЯ ГОРОДА ПЕРМИ
РАСПОРЯЖЕНИЕ
ГЛАВЫ АДМИНИСТРАЦИИ МОТОВИЛИХИНСКОГО РАЙОНА

25.09.2012 № СЭД-07-05-205

О принудительном демонтаже и перемещении металлических гаражей

В соответствии с Положением о порядке выявления и демонтажа самовольно установленных и незаконно размещенных движимых объектов на территории города Перми, утвержденным решением Пермской городской Думы от 08

ноября 2005 г. № 192, Типовым положением о территориальных органах администрации города Перми, утвержденным решением Пермской городской Думы от 12 сентября 2006 г. № 207:

1. Утвердить прилагаемый Перечень самовольно установленных металлических гаражей, подлежащих принудительному демонтажу и перемещению.

2. Контрольно-аналитическому отделу администрации Мотовилихинского района города Перми организовать работу по принудительному демонтажу и перемещению объектов с 12:00 часов 01 октября 2012 г.

3. Определить место временного хранения демонтируемых объектов по адресу: г. Пермь, ул. Героев Хасана, 112.

4. Ответственным уполномоченным лицом территориального органа за организацию работ по принудительному демонтажу, перемещению и временному хранению объектов назначить Мюресова Григория Владимировича, начальника контрольно-аналитического отдела администрации Мотовилихинского района города Перми.

5. Распоряжение вступает в силу с момента официального опубликования.

6. Организационному отделу администрации Мотовилихинского района города Перми обеспечить опубликование распоряжения в печатном средстве массовой информации «Официальный бюллетень органов местного самоуправления муниципального образования город Пермь».

7. Контроль за исполнением распоряжения возложить на первого заместителя главы администрации Мотовилихинского района города Перми Морозова А.Н.

И.о. главы администрации района А.Н. Морозов

УТВЕРЖДЕН
распоряжением главы администрации
Мотовилихинского района города Перми
от 25.09.2012 № СЭД-07-05-205

ПЕРЕЧЕНЬ
самовольно установленных металлических гаражей,
подлежащих принудительному демонтажу и перемещению

№ п/п	Тип объекта	Адрес размещения объекта	Единица измерения, шт.
1	Некапитальный гараж	ул. Бульвар Гагарина, 25	2
2	Некапитальный гараж	ул. Пушкарская, 55	1
3	Некапитальный гараж	ул. Дружбы, 9	4
4	Некапитальный гараж	ул. Дружбы, 21	7
5	Некапитальный гараж	ул. Уральская, 113	1
6	Некапитальный гараж	ул. Лебедева, 38	3
7	Некапитальный гараж	ул. Лебедева, 33	6
8	Некапитальный гараж	ул. Лебедева, 43	9
9	Некапитальный гараж	ул. Бульвар Гагарина, 89а	13
10	Некапитальный гараж	ул. Крупской, 86а	4
11	Некапитальный гараж	ул. Добролюбова, 12-24	26
12	Некапитальный гараж	ул. Хрустальная, 28	2
13	Некапитальный гараж	ул. Хрустальная, 15	2
14	Некапитальный гараж	ул. Быстрых, 14а	3
15	Некапитальный гараж	ул. Добролюбова, 18	6
16	Некапитальный гараж	ул. Добролюбова, 16	2
17	Некапитальный гараж	ул. Циолковского, 14	18
18	Некапитальный гараж	ул. Индустриализации, 16-18	11
19	Некапитальный гараж	ул. Индустриализации, 12-14	1
20	Некапитальный гараж	ул. Юрша, 64а	3
21	Некапитальный гараж	ул. Макаренко, 24	5
22	Некапитальный гараж	ул. Старцева, 1а	6
23	Некапитальный гараж	ул. Пушкарская, 63-65	13
24	Некапитальный гараж	ул. Гашкова, 45	20
25	Некапитальный гараж	ул. Сигаева, 8 – ул. Гашкова, 30/3	9
26	Некапитальный гараж	ул. Иньвенская, 15	2
Итого			179

АДМИНИСТРАЦИЯ ГОРОДА ПЕРМИ
РАСПОРЯЖЕНИЕ
ГЛАВЫ АДМИНИСТРАЦИИ МОТОВИЛИХИНСКОГО РАЙОНА

28.09.2012 № СЭД-07-05-215

О внесении изменений в распоряжение главы администрации Мотовилихинского района г. Перми от 25.09.2012 № СЭД-07-05-205 «О принудительном демонтаже и перемещении металлических гаражей»

В соответствии с Положением о порядке выявления и демонтажа самовольно установленных и незаконно размещенных движимых объектов на территории города Перми, утвержденным решением Пермской городской Думы от 08 ноября 2005 г. № 192, Типовым положением о территориальных органах администрации города Перми, утвержденным решением Пермской городской Думы от 12 сентября 2006 г. № 207:

1. Внести в распоряжение главы администрации Мотовилихинского района города Перми от 25 сентября 2012 № СЭД-07-05-205 «О принудительном демонтаже и перемещении металлических гаражей» следующие изменения:

пункт 2 изложить в новой редакции:

«2. Контрольно-аналитическому отделу администрации Мотовилихинского района города Перми организовать работу по принудительному демонтажу и перемещению объектов с 12:00 часов 08 октября 2012 г.»

2. Распоряжение вступает в силу с момента официального опубликования.

3. Организационному отделу администрации Мотовилихинского района города Перми обеспечить опубликование распоряжения в печатном средстве массовой информации «Официальный бюллетень органов местного самоуправления муниципального образования город Пермь».

4. Контроль за исполнением распоряжения возложить на первого заместителя главы администрации Мотовилихинского района города Перми Морозова А.Н.

И.о. главы администрации района А.Н. Морозов

РАЗДЕЛ ВТОРОЙ
ОФИЦИАЛЬНАЯ ИНФОРМАЦИЯ

Сообщение о назначении публичных слушаний по проекту решения Пермской городской Думы «О внесении изменений в Правила землепользования и застройки города Перми, утвержденные решением Пермской городской Думы от 26.06.2007 № 143 «Об утверждении Правил землепользования и застройки города Перми»

Администрация города Перми приглашает принять участие в публичных слушаниях по теме «Обсуждение проекта решения Пермской городской Думы «О внесении изменений в Правила землепользования и застройки города Перми, утвержденные решением Пермской городской Думы от 26.06.2007 № 143 «Об утверждении Правил землепользования и застройки города Перми» в части приведения Правил в соответствие Генеральному плану города Перми» граждан, правообладателей земельных участков и объектов капитального строительства, лиц, законные интересы которых могут быть нарушены в связи с реализацией такого проекта.

Публичные слушания состоятся по адресам:

15.10.2012 в 18.30 час. по адресу: г.Пермь, ул.Сибирская,58 (администрация Свердловского района города Перми, актовый зал),

16.10.2012 в 18.30 час. по адресу: г.Пермь, ул.Рабочая,19 (общественный центр микрорайона Светлый Дзержинского района),

17.10.2012 в 18.00 час. по адресу: г.Пермь, ул.Кировоградская,33 (администрация Кировского района города Перми, актовый зал),

18.10.2012 в 18.30 час. по адресу: г.Пермь, ул.Уральская,36 (администрация Мотовилихинского района города Перми, актовый зал),

22.10.2012 в 18.30 час. по адресу: г.Пермь, ул.Монастырская,96 (общественный центр «Энергия»),

23.10.2012 в 18.30 час. по адресу: г.Пермь, ул.Мира,15 (администрация Индустриального района города Перми, актовый зал),

24.10.2012 в 18.00 час. по адресу: г.Пермь, ул.Александра Щербакова,33 (МАУК г.Перми «Дворец культуры им.А.С.Пушкина»),

Ознакомиться с материалами по теме публичных слушаний, а также получить необходимую информацию можно по адресу: 614000, ул.Сибирская,15, кабинет 108, телефон 212 80 44, на официальном Интернет-сайте муниципального образования город Пермь www.gorodperm.ru.

Предложения и замечания по теме публичных слушаний могут быть направлены по 24.10.2012 в Комиссию по землепользованию и застройке города Перми по адресу: 614000, г.Пермь, ул.Сибирская,15, кабинет 101.

Сообщение о проведении публичных слушаний по вопросу предоставления разрешения на условно разрешенный вид использования земельного участка и объекта капитального строительства – «магазин (не более 400 кв.м)» в территориальной зоне индивидуальной жилой застройки городского типа (Ж-4) по ул.Борцов Революции,34 Ленинского района города Перми

Администрация города Перми приглашает граждан, проживающих в Ленинском районе города Перми, правообладателей земельных участков, имеющих общие границы с земельным участком, применительно к которому запрашивается разрешение, правообладателей объектов капитального строи-тельства и помещений в объектах капитального строительства, расположенных на смежных земельных участках, подверженных риску негативного воздействия, принять участие в публичных слушаниях на тему «Предоставление разрешения на условно разрешенный вид использования земельного участка и объекта капитального строительства – «магазин (не более 400 кв.м)» в территориальной зоне индивидуальной жилой застройки городского типа (Ж-4) по ул.Борцов Революции,34 Ленинского района города Перми».

Публичные слушания состоятся 15.10.2012 в 18.30 час. по адресу: г.Пермь, ул.Монастырская,96, общественный центр «Энергия».

Ознакомиться с материалами по теме публичных слушаний, а также получить необходимую информацию можно по адресу: 614000, г.Пермь, ул.Пермская,57, администрация Ленинского района города Перми и по телефону 212 80 44.

Ознакомиться с постановлением о назначении публичных слушаний можно на официальном Интернет-сайте муниципального образования город Пермь www.gorodperm.ru и в печатном средстве массовой информации «Официальный бюллетень органов местного самоуправления муниципального образования город Пермь».

Предложения и замечания по теме публичных слушаний могут быть направлены по 15.10.2012 в Комиссию по землепользованию и застройке города Перми по адресу: 614000, г.Пермь, ул.Сибирская,15, каб.101 и территориальный организационный комитет по проведению публичных слушаний при администрации Ленинского района города Перми по адресу: 614000, г.Пермь, ул.Пермская,57.

Сообщение
о проведении публичных слушаний по документации по планировке территории (проект планировки территории, проект межевания территории) квартала № 3268, ограниченного ул.Кировоградской, рекой Камой в Кировском районе города Перми

Администрация города Перми приглашает принять участие в публичных слушаниях по теме «Обсуждение документации по планировке территории (проект планировки территории, проект межевания территории) квартала № 3268, ограниченного ул.Кировоградской, рекой Камой в Кировском районе города Перми» граждан, проживающих на территории, применительно к которой подготовлен проект планировки территории и проект межевания территории, правообладателей земельных участков и объектов капитального строительства, расположенных на указанной территории, лиц, законные интересы которых могут быть нарушены в связи с реализацией такого проекта.

Публичные слушания состоятся 26.10.2012 в 18.30 час. по адресу: 614113, г.Пермь, ул.Кировоградская,33 (администрация Кировского района города Перми, актовый зал).

Ознакомиться с материалами по теме публичных слушаний можно в холле администрации Кировского района города Перми по адресу: 614113, г.Пермь, ул.Кировоградская,33, получить необходимую информацию – в департаменте градостроительства и архитектуры администрации города Перми по адресу: ул.Сибирская, 15, каб.317, телефон 212 51 24, ознакомиться с постановлением о назначении публичных слушаний – на официальном Интернет-сайте муниципального образования город Пермь www.gorodperm.ru\Публичные слушания и в печатном средстве массовой информации «Официальный бюллетень органов местного самоуправления муниципального образования город Пермь».

Предложения и замечания по теме публичных слушаний могут быть направлены по 25.10.2012 в департамент градостроительства и архитектуры администрации города Перми по адресу: 614000, г.Пермь, ул.Сибирская,15, каб.317 и территориальный организационный комитет по проведению публичных слушаний при администрации Кировского района города Перми по адресу: 614113, г.Пермь, ул.Кировоградская,33.

Сообщение
о проведении публичных слушаний по документации по планировке территории (проект планировки территории, проект межевания территории) квартала № 646, ограниченного ул.Стахановской, ул.Карпинского, ул.Сивкова, ул.Танкистов в жилом районе Ераничи Индустриального района города Перми

Администрация города Перми приглашает принять участие в публичных слушаниях по теме «Обсуждение документации по планировке территории (проект планировки территории, проект межевания территории) квартала № 646, ограниченного ул.Стахановской, ул.Карпинского, ул.Сивкова, ул.Танкистов в жилом районе Ераничи Индустриального района города Перми» граждан, проживающих на территории, применительно к которой подготовлен проект планировки территории и проект межевания территории, правообладателей земельных участков и объектов капитального строительства, расположенных на указанной территории, лиц, законные интересы которых могут быть нарушены в связи с реализацией такого проекта.

Публичные слушания состоятся 30.10.2012 в 18.30 час. по адресу: г.Пермь, ул.Мира,15 (администрация Индустриального района города Перми, актовый зал).

Ознакомиться с материалами по теме публичных слушаний можно в холле администрации Индустриального района города Перми по адресу: 614095, г.Пермь, ул.Мира,15, получить необходимую информацию – в департаменте градостроительства и архитектуры администрации города Перми по адресу: 614000, ул.Сибирская,15, каб.317, телефон 212 51 24, ознакомиться с постановлением о назначении публичных слушаний – на официальном Интернет-сайте муниципального образования город Пермь www.gorodperm.ru\Публичные слушания и в печатном средстве массовой информации «Официальный бюллетень органов местного самоуправления муниципального образования город Пермь».

Предложения и замечания по теме публичных слушаний могут быть направлены по 29.10.2012 в департамент градостроительства и архитектуры администрации города Перми по адресу: 614000, г.Пермь, ул.Сибирская,15, каб.317 и территориальный организационный комитет по проведению публичных слушаний при администрации Индустриального района города Перми по адресу: 614095, г.Пермь, ул.Мира,15.

АДМИНИСТРАЦИЯ ГОРОДА ПЕРМИ
КОМИССИЯ ПО ЗЕМЛЕПОЛЬЗОВАНИЮ И ЗАСТРОЙКЕ ГОРОДА ПЕРМИ

ЗАКЛЮЧЕНИЕ
О результатах публичных слушаний по вопросу предоставления разрешения на условно разрешенный вид использования земельного участка и объекта капитального строительства – магазин (не более 400 кв. м) в территориальной зоне индивидуаль-ной усадебной жилой застройки (Ж-5) по ул.Вольской,62 Кировского района города Перми

УТВЕРЖДАЮ
Заместитель председателя Комиссии по землепользованию и застройке города Перми
_____Л.Г.Пунгина
«26» сентября 2012

Настоящее заключение подготовлено Комиссией по землепользованию и застройке города Перми по результатам публичных слушаний по вопросу предоставления разрешения на условно разрешенный вид использования земельного участка и объекта капитального строительства – магазин (не более 400 кв. м) в территориальной зоне индивидуальной усадебной жилой застройки (Ж-5) по ул.Вольской,62 Кировского района города Перми на основании заявления Зайналова Константина Тофиковича и Зайналовой Светланы Ивановны от 26.07.2012 СЭД-22-01-21-137.

Постановление Главы города Перми – председателя Пермской городской Думы от 05.09.2012 № 85 «О назначении публичных слушаний по вопросу предоставления разрешения на условно разрешенный вид использования земельного участка и объекта капитального строительства – «магазин (не более 400 кв.м)» в территориальной зоне индивидуальной усадебной жилой застройки (Ж-5) по ул.Вольской,62 Кировского района города Перми опубликовано в печатном средстве массовой информации «Официальный бюллетень органов местного самоуправления муниципального образования город Пермь» от 11.09.2012 № 65.

В адрес заинтересованных лиц территориальным оргкомитетом при администрации Кировского района города Перми были направлены сообщения о месте, дате и времени проведения публичных слушаний.

В целях обеспечения возможности ознакомления заинтересованных лиц с материалами проекта, документация (экспозиция) была размещена по адресу: 614113, г.Пермь, ул.Кировоградская,33, администрация Кировского района города Перми.

Тема публичных слушаний и вопросы, выносимые на обсуждение, отражены в протоколе публичных слушаний.

Публичные слушания состоялись 21.09.2012 года по адресу: г.Пермь, ул.Кировоградская,33, администрация Кировского района города Перми, актовый зал. В обсуждении принимали участие жители Кировского района, сотрудники департамента градостроительства и архитектуры администрации города Перми и администрации Кировского района города Перми.

В ходе проведения публичных слушаний с сообщением по предмету публичных слушаний выступил заявитель Зайналова Светлана Ивановна.

Сообщение содержало информацию о необходимости в жилом районе Кирова продуктового магазина, о переустройстве жилого дома в магазин, о парковочных местах, о графике работы магазина.

Участники публичных слушаний не возражали против магазина по ул.Вольской,62.

Публичные слушания проведены согласно регламенту, в соответствии с действующим законодательством и нормативными правовыми актами города Перми.

АДМИНИСТРАЦИЯ ГОРОДА ПЕРМИ
КОМИССИЯ ПО ЗЕМЛЕПОЛЬЗОВАНИЮ И ЗАСТРОЙКЕ ГОРОДА ПЕРМИ

ЗАКЛЮЧЕНИЕ
О результатах публичных слушаний по вопросу предоставления разрешения на условно разрешенный вид использования земельного участка общей площадью 2763,29 кв.м и объекта капитального строительства – «лодочная станция» в территориальной зоне рекреационно-ландшафтных территорий (Р-2) по ул.Первомайской,6 Орджони-кидзевского района города Перми

УТВЕРЖДАЮ
Заместитель председателя Комиссии по землепользованию и застройке города Перми
_____Л.Г.Пунгина
«26» сентября 2012

Настоящее заключение подготовлено Комиссией по землепользованию и застройке города Перми по результатам публичных слушаний по вопросу предоставления разрешения на условно разрешенный вид использования земельного участка общей площадью 2763,29 кв.м и объекта капитального строительства – «лодочная станция» в территориальной зоне рекреационно-ландшафтных территорий (Р-2) по ул.Первомайской,6 Орджоникидзевского района города Перми на основании Шайхутдинова Антона Александровича от 12.05.2012 № СЭД-22-01-21-53.

Постановление Главы города Перми – председателя Пермской городской Думы от 28.08.2012 № 79 «О назначении публичных слушаний по вопросу предоставления разрешения на условно разрешенный вид использования земельного участка общей площадью 2763,29 кв.м и объекта капитального строительства – «лодочная станция» в территориальной зоне рекреационно-ландшафтных территорий (Р-2) по ул.Первомайской,6 Орджоникидзевского района города Перми опубликовано в печатном средстве массовой информации «Официальный бюллетень органов местного самоуправления муниципального образования город Пермь» от 31.08.2012 № 62.

В адрес заинтересованных лиц территориальным оргкомитетом при администрации Орджоникидзевского района города Перми были направлены сообщения о месте, дате и времени проведения публичных слушаний.

В целях обеспечения возможности ознакомления заинтересованных лиц с материалами проекта, документация (экспозиция) была размещена по адресу: 614026, г.Пермь, ул.Александра Щербакова,24, администрация Орджоникидзевского района города Перми.

Тема публичных слушаний и вопросы, выносимые на обсуждение, отражены в протоколе публичных слушаний.

Публичные слушания состоялись 14.09.2012 года по адресу: г.Пермь, Орджоникидзевский район, ул.Александра Щербакова,33 (МАУК г.Перми «ДК им. А.С.Пушкина». В обсуждении принимали участие жители Орджоникидзевского района, сотрудники департамента градостроительства и архитектуры администрации города Перми и администрации Орджоникидзевского района города Перми.

В ходе проведения публичных слушаний с сообщением по предмету публичных слушаний выступил представитель заявителя Якутова Е.Н..

Сообщение содержало информацию о том что объект капитального строительства – лодочная станция фактически в стадии завершения строительства, о пожарной безопасности, о системах инженерного обеспечения, о мерах экологической безопасности, о будущем комплексе услуг на станции, о вакансиях, о режиме работы.

Участники публичных слушаний не возражали против размещения на данном земельном участке лодочной станции.

Публичные слушания проведены согласно регламенту, в соответствии с действующим законодательством и нормативными правовыми актами города Перми.

АДМИНИСТРАЦИЯ ГОРОДА ПЕРМИ
КОМИССИЯ ПО ЗЕМЛЕПОЛЬЗОВАНИЮ И ЗАСТРОЙКЕ ГОРОДА ПЕРМИ

ЗАКЛЮЧЕНИЕ
О результатах публичных слушаний по вопросу предоставления разрешения на условно разрешенный вид использования земельных участков площадью 1201 кв.м и 1201 кв.м с кадастровыми номерами 59:01:3919167:14 и 59:01:3919167:15 соответственно – «магазины (не более 400 кв.м)» в территориальной зоне индивидуальной жилой застройки городского типа (Ж-4) по ул.Целинной,112 и 114 Мотовилихинского района города Перми

УТВЕРЖДАЮ
Заместитель председателя Комиссии по землепользованию и застройке города Перми
_____Л.Г.Пунгина
«26» сентября 2012

Настоящее заключение подготовлено Комиссией по землепользованию и застройке города Перми по результатам публичных слушаний по вопросу предоставления разрешения на условно разрешенный вид использования земельных участков площадью 1201 кв.м и 1201 кв.м с кадастровыми номерами 59:01:3919167:14 и 59:01:3919167:15 соответственно – «магазины (не более 400 кв.м)» в территориальной зоне индивидуальной жилой застройки городского типа (Ж-4) по ул.Целинной,112 и 114 Мотовилихинского района города Перми на основании заявления Остапченко Ксении Константиновны от 14 июня 2012 № СЭД-22-01-21-94.

Постановление Главы города Перми – председателя Пермской городской Думы от 28.08.2012 № 75 «О назначении публичных слушаний по вопросу предоставления разрешения на условно разрешенный вид использования земельных участков площадью 1201 кв.м и 1201 кв.м с кадастровыми номерами 59:01:3919167:14 и 59:01:3919167:15 соответственно – «магазины (не более 400 кв.м)» в территориальной зоне индивидуальной жилой застройки городского типа (Ж-4) по ул.Целинной,112 и 114 Мотовилихинского района города Перми опубликовано в печатном средстве массовой информации «Официальный бюллетень органов местного самоуправления муниципального образования город Пермь» от 31.08.2012 № 62.

В адрес заинтересованных лиц территориальным оргкомитетом при администрации Мотовилихинсого района города Перми были направлены сообщения о месте, дате и времени проведения публичных слушаний.

В целях обеспечения возможности ознакомления заинтересованных лиц с материалами проекта, документация (экспозиция) была размещена по адресу: 614014, г.Пермь, ул.Уральская,36, администрация Мотовилихинского района города Перми.

Тема публичных слушаний и вопросы, выносимые на обсуждение, отражены в протоколе публичных слушаний.

Публичные слушания состоялись 13.09.2012 года по адресу: г.Пермь, ул.Уральская,36, администрация Мотовилихинского района города Перми, актовый зал. В обсуждении принимали участие сотрудники департамента градостроительства и архитектуры администрации города Перми и администрации Мотовилихинского района города Перми.

В ходе проведения публичных слушаний с сообщением по предмету публичных слушаний выступил представитель заявителя Ротканова О.П. – специалист ООО «Генплан плюс».

Сообщение содержало информацию о планируемом размещении на земельных участках одноэтажного магазина со складскими помещениями, парковочными местами и вспомогательными площадками, о пожарной безопасности, о системах инженерного обеспечения, о мерах экологической безопасности.

Участники публичных слушаний не возражали против размещения магазина на указанных земельных участках, свободных от застройки.

Публичные слушания проведены согласно регламенту, в соответствии с действующим законодательством и нормативными правовыми актами города Перми.

Перечень объектов недвижимого имущества, находящихся в муниципальной собственности города Перми и предназначенных для сдачи в аренду по состоянию на 01.10.2012
Адрес на сайте: http://www.gorodperm.ru, http://www.dio.perm.ru

Дзержинский район

№ п/п	Адрес помещения	Площадь (основная)	СИП (%)	Характеристики помещения	Размер арендной платы в месяц, руб.кв.м	Признак по № 131-ФЗ от 06.10.2003г. «Об общих принципах организации местного самоуправления в Российской Федерации»	Оценочный отчет		Дата проведения аукциона на право аренды
					по рыночной стоимости		Реквизиты (дата, номер)	сумма	
1	ул. Большевитская, 220	16,00	30,0	цоколь, вход совместный, ХВС, ГВС, О, Э, К, потолки до 2,89 м	111,00	4.12	№ 82/12	111,00	
2	ул. Голева, 19	80,90	0,0	подвал, вход через подъезд, высота потолков до 2,64 м, О, Э		4.11			
3	ул. ш. Космонавтов, 53	72,20	0,0	1 этаж, вход отдельный, высота потолков до 3,0 м, ГВС, ХВС, О, К, Э		4.10			
4	ул. Ленина/Плеханова, 94/37	50,80	0,0	подвал, вход отдельный, потолки свыше 3,0 м, Э		5.1			
5	ул. Монастырская, 161	94,70	0,0	цоколь, вход совместный, высота потолков от 2,33 м до 2,99 м, О, ХВС, К, Э. профильное отрасли ЖКХ		П			
6	пр. Парковый, 4	18,70	0,0	1 этаж, вход через подъезд, высота потолков от 2,6 м до 3,0 м, ХВС, ГВС, О, Э		5.2			
7	пр. Парковый/Рыночная, 20/2	24,20	30,0	первый этаж, вход совместный с другими пользователями, высота потолков до 3,2 м, ГВС, ХВС, О,Э, К		4.12			
8	пр. Парковый/Рыночная, 20/2	87,50	30,0	мезанин и 2 этаж, вход совместный, высота потолков до 3,0 м, ХВС, ГВС, К, О, Э		4.12			
9	ул. Малкова, 30	39,00	30,0	цоколь, вход совместный, ХВС,К,О потолки до 2,8 м	103,00	4.8	№ 610/11	103,00	24.04.2012
10	ул. Рабочая, 3а	76,70	8,3	подвал, вход совместный, потолки до 2,65 м, ХВС, ГВС, О, Э, К		4.12			

Итого по району 560,70

Индустриальный район

№ п/п	Адрес помещения	Площадь (основная)	СИП (%)	Характеристики помещения	Размер арендной платы в месяц, руб.кв.м	Признак по № 131-ФЗ от 06.10.2003г. «Об общих принципах организации местного самоуправления в Российской Федерации»	Оценочный отчет		Дата проведения аукциона на право аренды
					по рыночной стоимости		Реквизиты (дата, номер)	сумма	
1	ул. Карпинского, 5	48,40	0,0	подвал, вход отдельный, высота потолков до 3 м, Э, О		5.2.1			

2	ул. Комбайнеров, 30а	2028,90	0,0	отдельно стоящее 2-х этажное здание детского сада, ХВС, ГВС, О, Э, К, профильное «Образование»		П			
3	ул.Кавалерийская,3	80,70	4,1	подвал, вход совместный, высота потолков 2,60 м, ХВС, К, Э		5.1			
4	ул. Мира, 79	38,60	0,0	цоколь, вход отдельный, высота потолков 2,55 м, ГВС, ХВС,О, К, Э		4.12			
5	ул. Мира, 109	90,80	0,0	1 этаж 5-ти этажного жилого дома, вход отдельный со двора, высота потолков 2,51 м, ГВС, ХВС, О, Э. К		4.10			
6	ул. 9 Мая, 18а	205,30	0,0	подвал,		5.1			
7	ул. Нефтяников,5 (лит. В)	405,40	0,0	одноэтажное здание хозяйственного корпуса, без благоустройств, высота потолков 3,12 м, профильное отрасли «Физическая культура и спорт»		П			
8	ул. Нефтяников, 5 (лит. Д)	83,90	0,0	одноэтажное здание овощехранилища, без благоустройств, высота потолков 2,46 м, профильное отрасли «Физическая культура и спорт»		П			
9	ул. Нефтяников, 14 (лит. А)	296,10	0,0	подвал в шлакоблочном жилом доме, вход отдельный, высота потолков от 1,89 м до 3,32 м, ГВС, ХВС, О, Э, К		5.1			
10	ул. Нефтяников, 30	313,90	0,0	подвал, вход отдельный, высота потолков от 2,57 м до 3,55 м, ХВС, ГВС, К, О	125,00	5.1	12/07-02-5/2 от 06.07.2012	125,00	11.10.2012
11	ул. Нефтяников,40	1207,50	0,0	отдельо стоящеее двухэтажное здание, профильное «Образование»		П			
12	ул. проспект Декабристов,6	385,70	0,0	подвал, вход совместный с др. пользователями, потолки до 2,6м	80,00	5.1	12/07-02-5/2 от 06.07.2012	80,00	11.10.2012
13	ул. проспект Декабристов, 6	148,80	0,0	подвал жилого дома, вход совместный, потолки до 2,6м	81,00	5.1	12/07-02-5/2 от 06.07.2012	81,00	11.10.2012

Итого по району 5 334,00

Кировский район

№ п/п	Адрес помещения	Площадь (основная)	СИП (%)	Характеристики помещения	Размер арендной платы в месяц, руб.кв.м	Признак по № 131-ФЗ от 06.10.2003г. «Об общих принципах организации местного самоуправления в Российской Федерации»	Оценочный отчет		Дата проведения аукциона на право аренды
					по рыночной стоимости		Реквизиты (дата, номер)	сумма	
1	ул. 4-ой Пятилетки, 2а	25,00	0,0	подвал, вход совместный, потолки от 2,6 до 3 м, Э		5.1			26.07.2012
2	ул. Адмирала Ушакова, 53	107,30	0,0	подвал, вход через подъезд, потолки до 2,6м, ХВС, ГВС, К, О		5.2			

3	ул. Александра Невского, 27	53,00	0,0	подвал жилого дома, вход совместный с др.пользователями, потолки до 2,6м, ХВС,К	79,00	5.1	№ 12/07-02-5/3 от 06.07.2012	79,00	19.01.2012 27.04.2012 11.10.2012
4	ул. Закамская, 22	36,30	30,0	2 этаж, вход совместный с др. пользователями, потолки от 3м, ХВС,К,О		5.1			
5	ул. Калинина, 23	11,90	8,4	подвал, вход через подъезд, потолки до 3 м., Э		5.1			19.01.2012 27.02.2012
6	ул. Каляева, 21	54,20	0,0	подвал, вход отдельный, высота потолков 2,27 м, Э		5.2.1			
7	ул. Липатова, 9	42,40	29,0	подвал, вход совместный с др. пользователями, потолки до 2,7м, О,Э,ХВС, К		4.12			
8	ул. Полтавская,1	39,00	0,0	1 этаж. Вход совместный,О,ХВС,К,Э, высота потолков 3,3 м		5.2.1			
9	ул. Правобережная,18	292,40	0,0	1 этаж, гараж, благ.отсутств., высота потолков 3,3 кв.м		4.12			27.04.2012
10	ул. Танцорова, 14 Лит.Б	63,90	0,0	гараж, благоустройства отсутствуют		5.1			
	Итого по району	**725,40**							

Ленинский район

№ п/п	Адрес помещения	Площадь (основная)	СИП (%)	Характеристики помещения	Размер арендной платы в месяц, руб.кв.м	Признак по № 131-ФЗ от 06.10.2003г. «Об общих принципах организации местного самоуправления в Российской Федерации»	Оценочный отчет		Дата проведения аукциона на право аренды
					по рыночной стоимости		Реквизиты (дата, номер)	сумма	
1	ул. Брикетная,7	254,00	0,0	1 этаж отдельно-стоящего здания, ХВС,О,К	93,80	3.0	№ 615/11 от 28.12.2011	134,00	27.04.2012 31.07.2012
2	ул. Пермская,31	287,60	0,0	отдельно стоящее здание, ПРОФИЛЬНОЕ «Образование»	153,39	П	№ 12/0702-5/4 от 06.07.2012	153,39	
3	ул. Пермская,31	1025,30	0,0	отдельно стоящее здание, ПРОФИЛЬНОЕ «Образование»		П			
4	ул. Пермская, 61 (лит. В2)	132,10	0,0	1 этаж одноэтажного нежилого здания, вход отдельный, ХВС, К, О, Э, профильное «Культура»	103,39	П	№ 12/0702-5/4 от 06.07.2012	103,39	
5	ул. Пермская, 80 (лит. Б4)	129,20	0,0	2-х этажный пристрой, вход отдельный, ГВС, ХВС, О, К, Э, профильное «Культура»	155,93	П	№ 12/0702-5/4 от 06.07.2012	155,93	
6	ул. Пермская, 80 (лит. Б4)	50,80	0,0	одноэтажное здание гаража, без благоустройств, профильное «Культура»		П			
7	ул. Пермская, 80 (лит. Б1)	138,30	0,0	1 этаж, антресоль, вход отдельный, ХВС, ГВС, О, Э, К, профильное «Культура»		П			
8	ул. Пермская, 80 (лит. В)	26,50	0,0	1 этаж, вход совместный, ХВС, ГВС, О, К, Э, профильное «Культура»	155,93	П	№ 12/0702-5/4 от 06.07.2012	155,93	

	ул. Кирова, 59	488,00	0,0	отдельно стоящее 2-х этажное здание, ХВС,О, Э, К, профильное «Культура»		П			
9	ул. Куйбышева, 9	1544,60	0,0	подвал, цокольный этаж жилого дома, вход отдельный, ХВС, ГВС, К, О, Э, профильное «Культура»	75,78	П	№ 12/0702-5/4 от 06.07.2012	75,78	
10	ул. Ленина, 23	271,70	0,0	подвал нежилого административного здания, вход совместный, ХВС, ГВС, К, О, Э		5.1			

Итого по району 4 348,10

Мотовилихинский район

№ п/п	Адрес помещения	Площадь (основная)	СИП (%)	Характеристики помещения	Размер арендной платы в месяц, руб.кв.м	Признак по № 131-ФЗ от 06.10.2003г. «Об общих принципах организации местного самоуправления в Российской Федерации»	Оценочный отчет		Дата проведения аукциона на право аренды
					по рыночной стоимости		Реквизиты (дата, номер)	сумма	
1	ул. Бульвар Гагарина, 79	335,20	0,0	подвал жилого дома, вход отдельный, потолки до 2,6м, ХВС, ГВС, К,О	85,59	4.11	№ 12/0702-5/6 от 06.07.2012	85,59	
2	ул. Гарцовская, 50	30,00	22,0	1 этаж жилого дома, вход совместный с другими пользователями, потолки 2,64 м, ХВС, ГВС, О, Э. К		5.2.1			
3	ул. Гарцовская, 60	386,10	0,0	отдельно стоящее здание. Профильное отрасли «бытовое обслуживание»	115,00	П	№ 112/12 от 13.04.2012	115,00	31.07.2012
	ул. Грачева, 12	298,60	0,0	одноэтажное отдельно стоящее здание, профильное отрасли «Здравоохранение»		П			
4	ул. Индустриализации, 4	66,00	0,0	подвал жилого дома, вход отдельный, потолки до 2,7м, ХВС, ГВС, К,О	177,12	5.1	№ 12/0702-5/6 от 06.07.2012	177,12	16.10.2012
5	ул. Индустриализации, 6	179,20	0,0	подвал жилого дома, вход через подъезд, потолки от 2,2 до 3м	150,00	5.1	№ 12/0702-5/6 от 06.07.2012	150,00	27.04.2012
6	ул. Индустриализации, 6	124,20	0,0	подвал жилого дома, вход через подъезд, потолки от 2,2 до 3м	156,78	5.1	№ 12/0702-5/6 от 06.07.2012	156,78	27.04.2012
7	ул. Индустриализации, 6	142,90	0,0	подвал жилого дома, вход через подъезд, потолки от 2,2 до 3м	118,66	5.1	№ 12/0702-5/6 от 06.07.2012	118,66	27.04.2012
8	ул. Лебедева, 25	16,30	30,0	2 этаж нежилого здания, ХВС, ГВС, К, О, Э		5.1			
	ул. Пушкарская, 132	15,70	30,0	1 этаж, вход совместный, высота потолков от 3,0 м, ГВС, ХВС, О, Э, К		4.11			
9	ул. Уральская, 86а	55,50	16,3	подвал, вход через подъезд, потолки от 2,6 до 3м, ХВС, К, О	103,00	5.1	№ 103/12 от 13.04.2012	103,00	31.07.012

Итого по району 1 649,70

Орджоникидзевский район

№ п/п	Адрес помещения	Площадь (основная)	СИП (%)	Характеристики помещения	Размер арендной платы в месяц, руб.кв.м	Признак по № 131-ФЗ от 06.10.2003г. «Об общих принципах организации местного самоуправления в Российской Федерации»	Оценочный отчет		Дата проведения аукциона на право аренды
					по рыночной стоимости		Реквизиты (дата, номер)	сумма	
1	ул. Александра Щербакова/Валежная, 12/9	93,60	0,0	подвал, вход отдельный, высота потолков 3,4 м, ХВС, О, К, Э	49,16	5,10	12/0702-5/5 от 06.07.2012	49,16	16.10.2012
2	ул. Александра Щербакова, 25	8,70	23,0	1 этаж, вход через подъезд жилого дома, высота потолков 2,8 м, ХВС, О, К, Э	88,13	4.12	12/0702-5/5 от 06.07.2012	88,13	16.10.2012
3	ул. Бенгальская, 16 (лит. Б)	408,20		одноэтажный пристрой к жилому дому, высота потолков 3,49 м, вход отдельный, ХВС, К, Э		4.6			
4	ул. Бумажников, 3	139,90	10,6	1 этаж, ОСЗ, вход совместный с др.пользователями, потолки от 3м,, Э, О	126,70	4.13	12/0702-5/5 от 06.07.2012	126,70	16.10.2012
5	ул. Бумажников, 3	282,80	0,0	1 этаж, ОСЗ, вход отдельный, потолки от 3м	122,80	4.13	12/0702-5/5 от 06.07.2012	122,80	16.10.2012
6	ул. Вильямса, 37а	30,30	0,0	подвал, вход отдельный, высота потолков 2,28 м, ХВС, Э, О, К		5.1			
7	ул. Социалистическая, 4	11,20	0,0	цоколь, вход совместный, высота потолков от 3,0 м, О, ХВС, К, Э	67,63	5.1	№ 120/12 от 13.04.2012	96,61	26.07.2012 16.10.2012

Итого по району 464,20

Свердловский район

№ п/п	Адрес помещения	Площадь (основная)	СИП (%)	Характеристики помещения	Размер арендной платы в месяц, руб.кв.м	Признак по № 131-ФЗ от 06.10.2003г. «Об общих принципах организации местного самоуправления в Российской Федерации»	Оценочный отчет		Дата проведения аукциона на право аренды
					по рыночной стоимости		Реквизиты (дата, номер)	сумма	
1	ул. Героев Хасана, 145а	150,70	0,0	1 этаж, вход отдельный, потолки от 2,5 м до 3,0 м		5.2.1			
2	ул. Гусарова, 5	24,00	0,0	1 этаж нежилого здания, вход отдельный (помещение бойлерной)		5.2			
3	ул. Козьмы Минина,12 (Литер А1)	98,10	0,0	1 этаж, без удобств	61,00	4.12			
4	ул. Комсомольский/Коминтерна, 87/10	114,70	0,0	подвал, вход через подъезд жилого дома, высота потолков 2,0 м, ХВС, К, Э, О		4.12			
5	ул. Комсомольский/Тимирязева, 56/63	120,50	0,0	Подвал, вход отдельный, высота потолков от 1,9 до 2,85 м, ГВС, ХВС, О, Э, К		4.11			

6	ул. Комсомольский/Чкалова, 89/23	47,50	11,20	1 этаж 4-х этажного жилого дома, вход совместный, О, ХВС, Э, К		4.11			
7	ул. Куйбышева, 67/1	47,40	0,00	1 этаж, вход отдельный, О, ХВС, К, Э		4.12			
8	ул. Куйбышева/ Успенского, 68/10	64,30	0,0	подвал, вход совместный через подъезд,потолки 2,25 ХВС,ГВС,К,О,	95,00	5.1	№ 130/12 от 13.04.202	95,00	26.07.2012
9	ул. Куйбышева. 69	177,70	0,00	подвал, вход отдельный, потолки 2,7 м, ХВС, Э, О, К		4.10			
10	ул. Клары Цеткин, 2	78,20	0,00	подвал, вход отдельный, без благоустройств		4.12			
11	ул. Краснополянская, 21	987,40	0,00	нежилое здание детского сада с 5 верандами, 2 гаражами, профильное «Образование»		П			
12	ул. Краснополянская/Загарьинская, 36/5	4,00	0,00	1 этаж (тамбур) жилого дома, без удобств		5.2			
13	ул. Краснофлотская, 29	820,80	0,00	2-х этажное здание детского сада с подвалом, профильное «Образование»		П			
14	ул. Косьвинская, 6	32,90	0,00	1 этаж 2-х этажного жилого дома, вход отдельный, ХВС, ГВС, О, К, Э		5.2.1			
15	ул. Лукоянова, 9 (лит.А)	694,10	0,00	2-х этажное кирпичное здание детского сада, профильное «Образование»	42,80	П	№ 12/0702-5/7 от 06.07.2012	42,80	
16	ул. Малышева/25 Октября, 14/47	487,40	0,00	отдельностоящее 2-х этажное здание, профильное «Здравоохранение»	123,30	П	№ 12/0702-5/7 от 06.07.2012	123,30	11.10.2012
17	ул. Мира (Новые Ляды), 13	42,70	11,30	подвал, вход совместный, высота потолков 2,70 м, ХВС, О, Э		5.2.1			
18	ул. Мира (Новые Ляды), 26	15,30	14,4	подвал, вход совместный,ХВС,К,О	64,00	4.5	№14-09/07/11 от 29.09.11	64,00	
19	ул. П.Осипенко, 50	207,20	0,0	подвал, вход совместный с др.пользователями, потолки 2, 77 м, ХВС,ГВС,К,О	179,00	5.1	№ 124/12 от 13.04.2012	179,00	11.10.2012
20	ул. Революции, 3/4	309,70	0,0	нежилые помещения на 10 и 11 этажах жилого дома, вход через подъезд, высота потолков 2,53 м, ГВС, ХВС, О, Э, К, профильное отрасли «Культура»		П			
21	ул. Революции, 18	27,80	30,0	цоколь, вход совместный, ХВС, ГВС, О, Э	134,00	5.1	№ 14-09/07/11 от 29.09.11		
22	ул. Революции, 18	69,50	0,0	цоколь, вход отдельный, потолки до 2,5 м, Э, О, ХВС, К		4.11			
23	ул. Революции, 30	269,20	0,0	подвал, вход отдельный, высота потолков 2,35 м, ХВС, О, К, Э		4.11			
24	ул. Рабоче-Крестьянская, 26	143,40	0,0	цоколь, вход отдельный, высота потолков 2,6 м, ГВС, ХВС,О, К, Э		5.2.1			
25	ул. Серпуховская, 7а (Лит.Б)	143,80	0,0	1,2 этаж, ОСЗ, вход отдельный	71,00	5.2.1	№ 14-09/07/11 от 29.09.11	71,00	
26	ул. Солдатова, 32	15,60	8,4	2 этаж 2-х этажного нежилого здания, вход совместный, потолки до 2,70 м, ХВС, К, О, Э		4.6			

27	ул. Соловьева/ Куйбышева, 14/94	33,00	3,6	нежилые помещения в мансарде 4-х этажного жилого дома, вход совместный с жителями дома, высота потолков 3,83 м, ГВС, ХВС, О, Э, К		5.2.1			
28	ул. Соловьева, 15	12,20	39,3	подвал, вход совместный, высота потолков 2,04 м, ХВС, К, О, Э		4.11			
29	ул. Тбилисская, 1а	23,00	0,0	1 этаж, вход отдельный, ХВС, ГВС, О, К, Э		5.2.1			
30	ул. Тбилисская, 9а	35,10	0,0	цоколь, вход совместный, потолки от 2,6 до 3м, О	133,00	4.8	№ 641/11 от 28.12.2011	133,00	
31	ул. Чернышевского,23	508,40	0,0	6 этаж, вход совместный		5.3			

Итого по району 5 805,60

Перечень временно невостребованного муниципального имущества по состоянию на 15.09.2012

№ п/п	Адрес помещения	Площадь (основная)	СИП (%)	Характеристики помещения	Размер арендной платы в месяц, руб.кв.м	Признак по № 131-ФЗ от 06.10.2003г. «Об общих принципах организации местного самоуправления в Российской Федерации»	Оценочный отчет		Дата проведения аукциона на право аренды
					по рыночной стоимости		Реквизиты (дата, номер)	сумма	
1	ул. Академика Веденеева, 25	751,30	0,0	2-х этажное шлакоблочное здание дома спорта «Искра» (лит. А), с ограждениями, воротами, калиткой, профильное «Физической культуры и спорта»		П			
2	ул. Красноуральская, 35	1947,90	0,0	2-х этажное здание с холодным пристроем, крыльцами, складом, заборами, воротами, профильное «Образование»		П			
3	ул. Магистральная, 98б	1111,40	0,0	2-х этажное здание детского сада, профильное «Образование»	36,00	П	12/0702-5/4 от 06.07.2012	36,00	11.10.2012
4	ул. Магистральная, 98б	44,60	0,0	склад (лит. Г)					
5	ул. Магистральная, 98б	66,80	0,0	забор					
6	ул. Магистральная, 98б	195,66	0,0	забор					
7	ул. Магистральная, 98б	8,60	0,0	ворота					
8	ул. Магистральная, 98б	1,80	0,0	калитка					
9	ул. Магистральная, 98б	1276,00	0,0	замощение					
10	ул. Магистральная, 98б	42,00	0,0	бассейн					

11	ул. Пихтовая, 22	653,90	0,0	2-х этажное здание с подвалом, 4 веранды, хоз.постройка, 2 навеса, забор, замощение, профильное «Образование»		П			
12	ул. Студенческая, 16	1081,40	0,0	2-х этажное нежиое здание лицея с подвалом, 2-мя теплыми пристроями (лит. А, А1, А2), 1-но этажное здание хозяйственного корпуса с подвалом (лми. Б), профильное «Образование»	123,22	П	№ 12/0702-5/6 от 06.07.2012	123,22	

Итого: **7181,36**
Итого по городу: **26 069,06**

Признаки по 131-ФЗ:
2.2 - защитное сооружение
3 - объект планируется под общественный центр
3.1 - СТОСы
4.6 - объект в плане приватизации 2006 года
4.7 - объект в плане приватизации 2007 года
4.8 - объект в плане приватизации 2008 года
4.10 - объект в плане приватизации 2010 года
4.11 - объект в прогнозе приватизации 2011 года
4.12 (4,9), 4.12 - приватизация на среднесрочную перспективу
5.1 - ликвидный МАФ
5.2 - технический объект
5.2.1 - отсутствует гос.регистрация права МС
5.2.2 - переоборудование, реконструкция объекта
5.3 - исключен из плана приватизации
ХВС - холодное водоснабжение, ГВС - горячее водоснабжение, К - канализация, О - отопление, Э - э/энергия, ОСЗ - отдельно-стоящее здание

По вопросам осмотра помещений, расчета арендной платы, заключения договора аренды обращаться к специалистам МКУ «Содержание муниципального имущества»:

Дзержинский район ул.Мира,15	227-96-11	Жданова Людмила Леонидовна
Индустриальный район ул.Мира,15	227-96-11	Желвакова Анна Сергеевна
Кировский район ул.Шишкина,3	282-76-66	Шевц Галина Валентиновна
Ленинский район ул.Островского,27	212-20-53	Сухарева Анастасия Александровна
Мотовилихинский район ул.Островского,27	212-20-53	Гиниятова Алсу Накиповна
Орджоникидзевский район ул.Академика Веденеева, 86а	275-24-44	Старкова Елена Михайловна
Свердловский район ул.Островского,27	212-20-53	Саматова Алена Александровна Чернова Татьяна Владимировна
ул. Сибирская, 14 (каб. 7)	212-77-83	Соколов Андрей Евгеньевич

УТВЕРЖДЕН
наблюдательным советом
МАОУ «СОШ № 133» г.Перми
(протокол от «_20_»августа 2012 г № _11_)

Отчет о деятельности
Муниципального автономного общеобразовательного учреждения
«Средняя общеобразовательная школа № 133» г. Перми за период с 01 декабря 2011 года
по 31 декабря 2011 года (по состоянию на 1 января 2012 года)

Раздел 1. Общие сведения об учреждении

1.1. Сведения об учреждении

Полное наименование	Муниципальное автономное общеобразовательное учреждение «Средняя общеобразовательная школа № 133» г.Перми
Сокращенное наименование	МАОУ «СОШ №133» г.Перми
Юридический адрес	614077, Пермский край, г.Пермь, ул.А.Гайдара, д.13
Фактический адрес	614077, Пермский край, г.Пермь, ул.А.Гайдара, д.13
Телефон/факс/электронная почта	(342) 282-35-17факс , school_133@list.ru
Ф.И.О. руководителя, телефон	Адамова Эльвира Вячеславовна, (342) 282-35-17
Свидетельство о государственной регистрации (номер, дата выдачи, срок действия)	Серия 59 № 004410087 от 23.11.2011 г., срок действия - бессрочно
Лицензия (номер, дата выдачи, срок действия)	Серия А № 248366 рег. № 4117 от 17.06.08 г, срок действия до 18.06.2013 г
Свидетельство об аккредитации (номер, дата выдачи, срок действия)	ОП № 023253, рег. №2 от 17.01.2011 г, срок действия до 17.01.2016 г

1.2. Состав наблюдательного совета учреждения

N	Фамилия, имя, отчество	Должность
1	2	3
1	Варанкина Людмила Федоровна	Представитель трудового коллектива (решение общего собрания трудового коллектива от 24.10.2011 г)
2	Гилева Елена Сергеевна	Представитель родительской общественности (решение общешкольного родительского собрания от 25.10.2011 г)
3	Главатских Елена Михайловна	Представитель департамента имущественных отношений (по согласованию)
4	Ковалева Юлия Александровна	Представитель родительской общественности (решение общешкольного родительского собрания от 25.10.2011 г)
5	Кривилева Ольга Дмитриевна	Представитель трудового коллектива (решение общего собрания трудового коллектива от 24.10.2011 г)
6	Салахова Ирина Юрьевна	Представитель учредителя, главный специалист районного отдела образования Мотовилихинского района департамента образования администрации города Перми
7	Шевелева Елена Николаевна	Представитель родительской общественности (решение общешкольного родительского собрания от 25.10.2011 г)
8	Якушевская Анна Михайловна	Представитель родительской общественности (решение общешкольного родительского собрания от 25.10.2011 г)

1.3. Виды деятельности, осуществляемые учреждением

N	Виды деятельности учреждения	Основание (перечень разрешительных документов, на основании которых учреждение осуществляет деятельность, с указанием номеров, даты выдачи и срока действия)	
		год 2010	год 2011
1	2	3	4
1	Основные виды деятельности		Реализация общеобразовательных программ начального общего, основного общего, среднего (полного) общего образования. Устав, утвержденный распоряжением начальника Департамента образования администрации города Перми от 18.10.2011 г № СЭД-08-01-26-323; Лицензия Серия А № 248366 рег. № 4117 от 17.06.08 г, срок действия до 18.06.2013 г.; Свидетельство об аккредитации ОП № 023253, регистрационный № 2 от 17.01.2011 г, срок действия до 17.01.2016 г

1	2	3	4
2	Виды деятельности, не являющиеся основными		Передача в аренду имущества закрепленного за Учреждением собственником на праве оперативного управления, в соответствии с действующим законодательством Российской Федерации. Устав, утвержденный распоряжением начальника Департамента образования администрации города Перми от 18.10.2011 г № СЭД-08-01-26-323; Лицензия Серия А № 248366 регистрационный № 4117 от 17.06.08 г, срок действия до 18.06.2013 г.;

1.4. Функции, осуществляемые учреждением

N	Наименование функций	Количество штатных единиц		Доля бюджета учреждения, расходующаяся на осуществление функций, %	
		год 2010	год 2011	год 2010	год 2011
1	2	3	4	5	6
1	Профильные функции	0	48,53	0	93,7
2	Непрофильные функции	0	10,57	0	6,3

1.5. Информация о количестве штатных единиц, количественном составе и квалификации сотрудников учреждения

N	Наименование показателей	Ед. изм.	Год 2011	
			на начало отчетного года	на конец отчетного года
1	2	3	4	5
1	Количество штатных единиц <***>	штук	59,1	58,5
2	Количественный состав	человек	48	47
3	Квалификация сотрудников	человек	31	31

1.6. Информация о среднегодовой численности и средней заработной плате работников учреждения

N	Наименование показателей	Ед. изм.	Год 2010	Год 2011
1	2	3	4	5
1	Среднегодовая численность работников учреждения	человек	0	53
	в том числе:			
	Административный персонал	человек	0	8
	Учебно-вспомогательный персонал	человек	0	0
	Младший обслуживающий персонал	человек	0	6
	Педагогический персонал	человек	0	39
2	Средняя заработная плата работников учреждения	тыс.руб.	0	11,8
	в том числе:			
	Административный персонал	тыс.руб.	0	18,3
	Учебно-вспомогательный персонал	тыс.руб.	0	0
	Младший обслуживающий персонал	тыс.руб.	0	4,6
	Педагогический персонал	тыс.руб.	0	11,6

1.7. Информация об осуществлении деятельности, связанной с выполнением работ или оказанием услуг в соответствии с обязательствами перед страховщиком по обязательному социальному страхованию, и об объеме финансового обеспечения данной деятельности

	Наименование услуги (вид работ)	Объем услуг, ед. изм.		Объем финансового обеспечения, тыс. руб.	
		год 2010	год 2011	год 2010	год 2011
1	2	3	4	5	6
1	Нет	0	0	0	0

1.8. Информация об объеме финансового обеспечения развития учреждения в рамках программ, утвержденных в установленном порядке

N	Наименование программы с указанием нормативного правового акта об утверждении данной программы	Объем финансового обеспечения, тыс. руб.	
		год 2010	год 2011
1	2	3	4
1	Долгосрочная целевая программа Безопасный город» на 2009-2012 г, утвержденная постановлением правительства Пермского края от 24.11.2008 г № 1102	0	21,0

1.9. Перечень услуг (работ), оказываемых учреждением

N	Наименование услуги (вид работ)	Ед. изм.	Год 2010	Год 2011	Категории потребителей
1	2	3	4	5	6
1	Муниципальные услуги (работы)				
	Организация общедоступного и бесплатного начального общего образования	услуга	0	283	Учащиеся в возрасте от 6,5 до 18 лет
	Организация общедоступного и бесплатного начального общего образования в форме индивидуального обучения (по медицинским показателям)	услуга	0	2	
	Организация общедоступного и бесплатного основного общего образования	услуга	0	263	
	Организация общедоступного и бесплатного основного общего образования в форме индивидуального обучения (по медицинским показателям)	услуга	0	1	
	Организация общедоступного и бесплатного среднего (полного) общего образования	услуга	0	55	
	Организация общедоступного и бесплатного начального общего, основного общего, среднего (полного) общего образования на ведение электронных дневников и журналов	услуга	0	604	
2	Услуги (работы), оказываемые потребителям за плату	услуга	0	0	

Раздел 2. Результат деятельности учреждения

2.1. Информация об исполнении муниципального задания учредителя

N	Наименование услуги (вид работ)	Объем услуг, штук				Объем финансового обеспечения, тыс. руб.			
		план		факт		план		факт	
		год 2010	год 2011	год 2010	год 2011	год 2010	год 2011	год 2010	год 2011
1	2	3	4	5	6	7	8	9	10
1	Организация общедоступного и бесплатного начального общего образования	0	283	0	283	0	925,4	0	925,4
2	Организация общедоступного и бесплатного начального общего образования в форме индивидуального обучения (по медицинским показателям)	0	2	0	2	0	5,1	0	5,1
3	Организация общедоступного и бесплатного основного общего образования	0	263	0	263	0	555,5	0	555,5
4	Организация общедоступного и бесплатного основного общего образования в форме индивидуального обучения (по медицинским показателям)	0	1	0	1	0	28,1	0	28,1
5	Организация общедоступного и бесплатного среднего (полного) общего образования	0	55	0	55	0	0,7	0	0,7
6	Организация общедоступного и бесплатного начального общего, основного общего, среднего (полного) общего образования на ведение электронных дневников и журналов	0	604	0	604	0	52,1	0	52,1

2.2. Информация о результатах оказания услуг (выполнения работ)

N	Наименование показателей	Ед. изм.	Год 2010		Год 2011	
			план	факт	план	факт
1	2	3	4	5	6	7
1	Общее количество потребителей, воспользовавшихся услугами (работами) учреждения	человек	0	0	604	604
	в том числе:					
1.1	бесплатными, из них по видам услуг (работ):	человек	0	0	604	604
	Организация общедоступного и бесплатного начального общего образования		0	0	283	283
	Организация общедоступного и бесплатного начального общего образования в форме индивидуального обучения (по медицинским показателям)		0	0	2	2
	Организация общедоступного и бесплатного основного общего образования		0	0	263	263
	Организация общедоступного и бесплатного основного общего образования в форме индивидуального обучения (по медицинским показателям)		0	0	1	1
	Организация общедоступного и бесплатного среднего (полного) общего образования		0	0	55	55
	Организация общедоступного и бесплатного начального общего, основного общего, среднего (полного) общего образования на ведение электронных дневников и журналов		0	0	604	604
1.2	частично платными, из них по видам услуг (работ):	человек	0	0	0	0
1.3	полностью платными, из них по видам услуг (работ):	человек	0	0	0	0
2	Средняя стоимость получения частично платных услуг для потребителей, в том числе по видам услуг (работ):	руб.	0	0	0	0
3	Средняя стоимость получения платных услуг для потребителей, в том числе по видам услуг (работ):	руб.	0	0	0	0

2.3. Информация о суммах доходов, полученных учреждением от оказания платных услуг (выполнения работ)

N	Наименование показателей	Ед. изм.	Год 2011	
			план	факт
1	2	3	4	5
1	Сумма доходов, полученных от оказания платных услуг (выполнения работ)	тыс. руб.	0	0
	в том числе:			
1.1	частично платных, из них по видам услуг (работ):	тыс. руб.	0	0
1.2	полностью платных, из них по видам услуг (работ):	тыс. руб.	0	0

2.4. Информация о ценах (тарифах) на платные услуги (работы), оказываемые потребителям (в динамике в течение отчетного года)

N	Наименование вида услуги	Ед. изм.	Цены (тарифы) на платные услуги (работы), оказываемые потребителям																							
			Год 2011																							
			план												факт											
			январь	февраль	март	апрель	май	июнь	июль	август	сентябрь	октябрь	ноябрь	декабрь	январь	февраль	март	апрель	май	июнь	июль	август	сентябрь	октябрь	ноябрь	декабрь
1	2	3	4	5	6	7	8	9	10	11	12	13	14	15	16	17	18	19	20	21	22	23	24	25	26	27
1	Нет	Руб.	0	0	0	0	0	0	0	0	0	0	0	0	0	0	0	0	0	0	0	0	0	0	0	0

2.5. Информация о жалобах потребителей

N	Виды зарегистрированных жалоб	Количество жалоб	Принятые меры по результатам рассмотрения жалоб потребителей
1	2	3	4
1	Жалобы потребителей, поступившие в учреждение	Нет	
2	Жалобы потребителей, поступившие к учредителю	Нет	
3	Жалобы потребителей, поступившие на имя главы администрации города Перми	Нет	
4	Жалобы потребителей, поступившие на имя Главы города Перми	Нет	
5	Жалобы потребителей, поступившие на имя губернатора Пермского края	Нет	
6	Жалобы потребителей, поступившие в прокуратуру города Перми	Нет	

2.6. Информация об общей сумме прибыли учреждения после налогообложения в отчетном периоде

N	Наименование показателей	Ед. изм.	Год 2010		Год 2011	
			план	факт	план	факт
1	2	3	4	5	6	7
1	Общая сумма прибыли муниципального автономного учреждения после налогообложения в отчетном периоде, всего	тыс. руб.	0	0	0	0
	в том числе:					
1.1	сумма прибыли после налогообложения, образовавшаяся в связи с оказанием муниципальным автономным учреждением частично платных услуг (работ)	тыс. руб.	0	0	0	0
1.2	сумма прибыли после налогообложения, образовавшаяся в связи с оказанием муниципальным автономным учреждением платных услуг (работ)	тыс. руб.	0	0	0	0

2.7. Изменение балансовой (остаточной) стоимости нефинансовых активов

N	Наименование показателей	Ед. изм.	На начало отчетного года	На конец отчетного года	Изменение стоимости нефинансовых активов, %
1	2	3	4	5	6
1	Балансовая стоимость нефинансовых активов	тыс.руб.	0	4375,2	0
2	Остаточная стоимость нефинансовых активов	тыс.руб.	0	314,1	0

2.8. Общая сумма выставленных требований в возмещение ущерба по недостачам и хищениям

N	Наименование показателей	Ед. изм.	Год 2011
1	2	3	4
1	Общая сумма выставленных требований в возмещение ущерба по недостачам и хищениям	тыс. руб.	0
	в том числе:		
1.1	материальных ценностей	тыс. руб.	0

1	2	3	4
1.2	денежных средств	тыс. руб.	0
1.3	от порчи материальных ценностей	тыс. руб.	0

2.9. Изменение дебиторской и кредиторской задолженности в разрезе поступлений (выплат), предусмотренных планом финансово-хозяйственной деятельности учреждения

N	Наименование показателей	Ед. изм.	Год 2010		Год 2011		Изменение суммы задолженности относительно предыдущего отчетного года, %	Причины образования просроченной кредиторской задолженности, дебиторской задолженности, нереальной к взысканию
			план	факт	план	факт		
1	2	3	4	5	6	7	8	9
1	Сумма дебиторской задолженности	тыс. руб.	0	0	0	161,2	0	х
	в том числе:							
1.1	в разрезе поступлений	тыс. руб.	0	0	0	103,1	0	х
	Собственные доходы	тыс. руб.	0	0	0	99,8		
	в том числе:							
	Возмещение коммунальных услуг арендаторами	тыс. руб.	0	0	0	99,8	0	
	Субсидии на иные цели	тыс. руб.	0	0	0	3,3		
	в том числе:							
	Финансирование ГРБС	тыс. руб.	0	0	0	3,3		
1.2	в разрезе выплат		0	0	0	58,1	0	х
	Субсидии на муниципальное задание	тыс. руб.	0	0	0	58,1		
	в том числе:							
	Начисления на выплаты по оплате труда	тыс. руб.	0	0	0	58,1	0	
2	Нереальная к взысканию дебиторская задолженность	тыс. руб.	0	0	0	0	0	
3	Сумма кредиторской задолженности	тыс. руб.	0	0	0	0	0	х
4	Просроченная кредиторская задолженность	тыс. руб.	0	0	0	0	0	

2.10. Информация о суммах кассовых и плановых поступлений (с учетом возвратов) и выплат (с учетом восстановленных кассовых выплат), предусмотренных планом финансово-хозяйственной деятельности учреждения

N	Наименование показателей	Ед.изм.	Год 2011
1	2	3	4
1	Суммы плановых поступлений (с учетом возвратов)	тыс. руб.	1 869,8
	в том числе:		
	в разрезе поступлений		
	Собственные доходы	тыс. руб.	130,4

1	2	3	4
	в том числе:		
	Доход от аренды	тыс. руб.	44,6
	Доход от оказания платных услуг	тыс. руб.	0
	Возмещение коммунальных расходов арендаторами	тыс. руб.	20,3
	Добровольные пожертвования	тыс. руб.	65,5
	Субсидии на муниципальное задание	тыс. руб.	1 566,9
	Субсидии на иные цели	тыс. руб.	172,5
2	Суммы кассовых поступлений (с учетом возвратов)	тыс. руб.	1 869,8
	в том числе:		
	в разрезе поступлений		
	Собственные доходы	тыс. руб.	130,4
	в том числе:		
	Доход от аренды	тыс. руб.	44,6
	Доход от оказания платных услуг	тыс. руб.	0
	Возмещение коммунальных расходов арендаторами	тыс. руб.	20,3
	Добровольные пожертвования	тыс. руб.	65,5
	Субсидии на муниципальное задание	тыс. руб.	1 566,9
	Субсидии на иные цели	тыс. руб.	172,5
3	Суммы плановых выплат (с учетом восстановленных кассовых выплат)	тыс. руб.	1 869,4
	в том числе:		
	в разрезе поступлений		
	Собственные доходы	тыс.руб.	130,4
	в том числе:		
	Услуги связи	тыс. руб.	1,3
	Коммунальные расходы	тыс. руб.	25,3
	Работы, услуги по содержанию имущества	тыс. руб.	8,2
	Прочие работы и услуги	тыс. руб.	91,7
	Увеличение стоимости материальных запасов	тыс. руб.	4,0
	Субсидии на муниципальное задание	тыс. руб.	1566,9
	в том числе:		
	Заработная плата	тыс. руб.	805,3
	Прочие выплаты	тыс. руб.	4,1
	Начисления на выплаты по оплате труда	тыс. руб.	285,5
	Услуги связи	тыс. руб.	8,0
	Коммунальные услуги	тыс. руб.	200,0
	Работы, услуги по содержанию имущества	тыс. руб.	140,0
	Прочие работы и услуги	тыс. руб.	71,0
	Прочие расходы	тыс. руб.	3,0
	Увеличение стоимости материальных запасов	тыс. руб.	50,0

1	2	3	4
	Субсидии на иные цели	тыс. руб.	172,5
	в том числе:		
	Прочие работы и услуги	тыс. руб.	21,4
	Пособия по социальной помощи населению	тыс. руб.	145,6
	Прочие расходы	тыс. руб.	5,5
4	Суммы кассовых выплат (с учетом восстановленных кассовых выплат)	тыс. руб.	1 815,4
	в том числе:		
	в разрезе поступлений		
	Собственные доходы	тыс.руб.	108,9
	в том числе:		
	Услуги связи	тыс. руб.	1,3
	Коммунальные расходы	тыс. руб.	25,3
	Работы, услуги по содержанию имущества	тыс. руб.	8,2
	Прочие работы и услуги	тыс. руб.	70,1
	Увеличение стоимости материальных запасов	тыс. руб.	4,0
	Субсидии на муниципальное задание	тыс. руб.	1537,3
	в том числе:		
	Заработная плата	тыс. руб.	805,3
	Прочие выплаты	тыс. руб.	4,1
	Начисления на выплаты по оплате труда	тыс. руб.	285,4
	Услуги связи	тыс. руб.	7,6
	Коммунальные услуги	тыс. руб.	190,6
	Работы, услуги по содержанию имущества	тыс. руб.	139,6
	Прочие работы и услуги	тыс. руб.	56,4
	Прочие расходы	тыс. руб.	2,8
	Увеличение стоимости материальных запасов	тыс. руб.	45,5
	Субсидии на иные цели	тыс. руб.	169,2
	в том числе:		
	Прочие работы и услуги	тыс. руб.	21,0
	Пособия по социальной помощи населению	тыс. руб.	145,6
	Прочие расходы	тыс. руб.	2,6

Раздел 3. Об использовании имущества, закрепленного за учреждением

N	Наименование показателей	Ед. изм.	На начало отчетного года	На конец отчетного года
1	2	3	4	5
1	Общая балансовая стоимость недвижимого имущества, находящегося у учреждения на праве			
1.1	оперативного управления	тыс.руб.	0	520,1
1.2	оперативного управления и переданного в аренду	тыс.руб.	0	18,9
1.3	оперативного управления и переданного в безвозмездное пользование	тыс.руб.	0	5,0
2	Общая остаточная стоимость недвижимого имущества, находящегося у учреждения на праве			
2.1	оперативного управления	тыс.руб.	0	164,5
2.2	оперативного управления и переданного в аренду	тыс.руб.	0	6,0
2.3	оперативного управления и переданного в безвозмездное пользование	тыс.руб.	0	1,6
3	Общая балансовая стоимость движимого имущества, находящегося у учреждения на праве			
3.1	оперативного управления	тыс.руб.	0	3 672,9
3.2	оперативного управления и переданного в аренду	тыс.руб.	0	71,5
3.3	оперативного управления и переданного в безвозмездное пользование	тыс.руб.	0	54,7
4	Общая остаточная стоимость движимого имущества, находящегося у учреждения на праве			
4.1	оперативного управления	тыс.руб.	0	148,7
4.2	оперативного управления и переданного в аренду	тыс.руб.	0	0
4.3	оперативного управления и переданного в безвозмездное пользование	тыс. руб.	0	0
5	Общая площадь объектов недвижимого имущества, находящегося у учреждения на праве			
5.1	оперативного управления	кв. м	0	4 308,9
5.2	оперативного управления и переданного в аренду	кв. м	0	156,8
5.3	оперативного управления и переданного в безвозмездное пользование	кв. м	0	41,8
6	Количество объектов недвижимого имущества, находящегося у учреждения на праве оперативного управления	штук	0	1
7	Объем средств, полученных в отчетном году от распоряжения в установленном порядке имуществом, находящимся у учреждения на праве оперативного управления	тыс.руб.	0	130,5

Главный бухгалтер муниципального
автономного учреждения _____ __Т.Н.Сабурова_____
(подпись) (расшифровка подписи)

Руководитель муниципального
автономного учреждения _____ __Э.В.Адамова_____
(подпись) (расшифровка подписи)

Исполнитель (лицо, ответственное
за составление отчета) _____ ____Т.Н.Сабурова_____
(подпись) (расшифровка подписи)

СОГЛАСОВАН
_____
(начальник департамента имущественных
отношений администрации города Перми)

УТВЕРЖДЕН
наблюдательным советом
МАОУ «СОШ № 101» г. Перми
(Протокол от “21”09.2012 г. № 6)

ОТЧЕТ
о деятельности муниципального автономного общеобразовательного учреждения «Средняя общеобразовательная школа № 101» г.Перми за период с 01.01.2011 г. по 31.12.2011 г.

Раздел 1. Общие сведения об учреждении

1.1. Сведения об учреждении

Полное наименование	Муниципальное автономное общеобразоватедьное учреждение «Средняя общеобразовательная школа № 101» г. Перми
Сокращенное наименование	МАОУ «СОШ № 101» г.Перми
Юридический адрес	614030, Россия, Пермский край г. Пермь, ул.Репина, 12
Фактический адрес	614030, Россия, Пермский край г. Пермь, ул.Репина, 12
Телефон/факс/электронная почта	тел/факс (342)284-96-34 sh101@yandex.ru
Ф.И.О. руководителя, телефон	Лялина Екатерина Леонидовна, (342)2-84-96-34
Свидетельство о государственной регистрации (номер, дата выдачи, срок действия)	Серия 59 № 004345400 14.11.2011г. Срок действия - бессрочно
Лицензия (номер, дата выдачи, срок действия)	Серия А № 248258 12.05.2008г Срок действия до 13.05.2013г
Свидетельство об аккредитации (номер, дата выдачи, срок действия)	Серия ОП № 020403 от 17.06.2010г. Срок действия до 17.06.2015г.

1.2. Состав наблюдательного совета учреждения

№	Фамилия, имя, отчество	Должность
1	2	3
1	Душкина Екатерина Артуровна	представитель трудового коллектива (решение общего собрания трудового коллектива от 29.11.2010г)
2	Меньшикова Наталия Григорьевна	представитель трудового коллектива (решение общего собрания трудового коллектива от 29.11.2010г)
3	Плис Евгений Евгеньевич	представитель родительской общественности (решение общешкольного родительского собрания от 02.11.2010г)
4	Сливницин Александр Алексеевич	представитель родительской общественности (решение общешкольного родительского собрания от 02.11.2010г)
5	Смирнова Елена Федоровна	представитель учредителя, начальник отдела образования Оджоникидзевского района департамента образования администрации города Перми
6	Субботин Юрий Анатольевич	представитель департамента имущественных отношений (по согласованию)

1.3. Виды деятельности, осуществляемые учреждением

№	Виды деятельности учреждения	Основание (перечень разрешительных документов, на основании которых учреждение осуществляет деятельность, с указанием номеров, даты выдачи и срока действия)	
		2010	2011
1	2	3	4
1	Основные виды деятельности		
	- начальное общее образование - среднее (полное) общее образование - прграммы специального коррекционного) образовательного учреждения VII вида -программы специального (коррекционного) образовательного учреждения VIII вида	Устав, утвержденный распоряжением начальника департамента образования от 25.11.2010 № СЭД 08-01-21-37 Лицензия, серия А № 248258 от от12.05.2008г., срок действия до 13.05.2013г Свидетельство об аккредитации серия ОП № 020403 от 17.06.2010 Срок действия до17.06.2015	Устав, утвержденный распоряжением начальника департамента образования от 25.08.2011 № СЭД-08-01-26-169 Лицензия, серия А № 248258 от от12.05.2008г., срок действия до 13.05.2013г Свидетельство об аккредитации серия ОП № 020403 от 17.06.2010 Срок действия до17.06.2015

1	2	3	4
2	Виды деятельности, не являющиеся основными: - дополнительное образование детей, направленность: - художественно-эстетическое - физкультурно-спортивное - научно-техническое - подготовка детей к школе - культурологическое - туристско-краеведческое - социально-педагогическое - коррекция речи - репетиторство	Устав, утвержденный распоряжением начальника департамента образования от 25.11.2010 № СЭД 08-01-21-37 Лицензия, серия А № 248258 от от12.05.2008г., срок действия до 13.05.2013г	Устав, утвержденный распоряжением начальника департамента образования от 25.08.2011 № СЭД-08-01-26-169 Лицензия, серия А № 248258 от от12.05.2008г., срок действия до 13.05.2013г

1.4. Функции, осуществляемые учреждением

№	Наименование функций	Количество штатных единиц		Доля бюджета учреждения, расходующаяся на осуществление функций, %	
		2010	2011	2010	2011
1	2	3	4	5	6
1	Профильные функции	70,64	74,72	70,00	70,00
2	Непрофильные функции	23,70	15,50	30,00	30,00

1.5. Информация о количестве штатных единиц, количественном составе и квалификации сотрудников учреждения

№	Наименование показателей	Ед. изм.	Год n	
			на начало отчетного года	на конец отчетного года
1	2	3	4	5
1	Количество штатных единиц***	штук	94,34	90,22
2	Количественный состав	человек	81	71
3	Квалификация сотрудников	человек	53	53

Причина отклонения показателей: вывод младшего обслуживающего персонала на аутсорсинг.

1.6. Информация о среднегодовой численности и средней заработной плате работников учреждения

№	Наименование показателей	Ед. изм.	2010	2011
1	2	3	4	5
1	Среднегодовая численность работников учреждения	человек	81,00	71,00
	в том числе:			
	в разрезе категорий (групп) работников	человек		
	Педагогический персонал (учителя)	человек	55,00	55,00
	Административно-управленческий	человек	7,00	7,00
	Вспомогательный персрнал	человек	9,00	7,00
	Младший обслуживающий	человек	10,00	2,00
2	Средняя заработная плата работников учреждения	тыс.руб.	12,40	15,10
	в том числе:			
	в разрезе категорий (групп) работников			
	Педагогический персонал (учителя)	тыс.руб.	12,50	15,40
	Административно-управленческий	тыс.руб.	20,30	24,40
	Вспомогательный персрнал	тыс.руб.	13,30	7,60
	Младший обслуживающий	тыс.руб.	6,10	7,70

1.7. Информация об осуществлении деятельности, связанной с выполнением работ или оказанием услуг в соответствии с обязательствами перед страховщиком по обязательному социальному страхованию, и об объеме финансового обеспечения данной деятельности

№	Наименование услуги (вид работ)	Объем услуг, ед. изм.		Объем финансового обеспечения, тыс. руб.	
		2010	2011	2010	2011
1	2	3	4	5	6
	Нет	0,00	0,00	0,00	0,00

1.8. Информация об объеме финансового обеспечения развития учреждения в рамках программ, утвержденных в установленном порядке

№	Наименование программы с указанием нормативного правового акта об утверждении данной программы	Объем финансового обеспечения, тыс. руб.	
		2010	2011
1	2	3	4
1	Городская целевая программа «Развитие городских микрорайонов « , утвержденная решением ПГД от 25.12.2007 № 333		280,00
2	Долгосрочная целевая программа «Безопасный город» на 2009-2012 годы, утвержденная постановлениением администрации города Перми от 24.11.2008 № 1102		40,00

1.9. Перечень услуг (работ), оказываемых учреждением

№	Наименование услуги (вид работ)	Ед. изм.	2010	2011	Категории потребителей
1	2	3	4	5	6
1	Муниципальные услуги (работы)				
1.1	Организация предоставления общедоступного и бесплатного начального общего образования	услуга	457	450	учащиеся в возрасте от 6,5 до 18 лет
1.2	Организация предоставления общедоступного и бесплатного начального общего образования для детей с ограниченными возможностями здоровья	услуга	4		учащиеся в возрасте от 6,5 до 18 лет
1.3	Организация предоставления общедоступного и бесплатного основного общего образования	услуга	488	496	учащиеся в возрасте от 6,5 до 18 лет
1.4	Организация предоставления общедоступного и бесплатного основного общего образования для детей с ограниченными возможностями здоровья	услуга	3		учащиеся в возрасте от 6,5 до 18 лет
1.5	Организация предоставления общедоступного и бесплатного основного общего образования в форме индивидуального обучения (по медицинским показаниям)	услуга	1	1	учащиеся в возрасте от 6,5 до 18 лет
1.6	Организация предоставления общедоступного и бесплатного среднего (полного) общего образования	услуга	48	79	учащиеся в возрасте от 6,5 до 18 лет
1.7	Организация предоставления общедоступного и бесплатного среднего (полного) общего образования в форме индивидуального обучения (по медицинским показаниям)	услуга	1		учащиеся в возрасте от 6,5 до 18 лет
1.8	Организация предоставления общедоступного и бесплатного начального общего, основного общего, среднего (полного) общего образования на ведение электронных дневников и журналов	услуга	1002	1026	учащиеся в возрасте от 6,5 до 18 лет
2	Услуги (работы), оказываемые потребителям за плату		49	66	
	Субботняя школа		49	49	дети дошкольного возраста
	Школа после уроков			11	учащиеся
	Второй иностранный язык			6	учащиеся

Раздел 2. Результат деятельности учреждения

2.1. Информация об исполнении муниципального задания учредителя

№	Наименование услуги (вид работ)	Объем услуг, штук				Объем финансового обеспечения, тыс. руб.			
		план		факт		план		факт	
		2010	2011	2010	2011	2010	2011	2010	2011
1	2	3	4	5	6	7	8	9	10
1	На исполнение муниципального задания	1002	1026	1002	1026	1408	24685	1408	24685
1.1	Организация предоставления общедоступного и бесплатного начального общего образования	457	450	457	450	639,8	9646	639,8	9646
1.2	Организация предоставления общедоступного и бесплатного начального общего образования для детей с ограниченными возможностями здоровья	4		4		5,6		5,6	
1.3	Организация предоставления общедоступного и бесплатного основного общего образования	488	496	488	496	687,6	12451	687,6	12451
1.4	Организация предоставления общедоступного и бесплатного основного общего образования для детей с ограниченными возможностями здоровья	3		3		4,2		4,2	
1.5	Организация предоставления общедоступного и бесплатного основного общего образования в форме индивидуального обучения (по медицинским показаниям)	1	1	1	1	1,4	77,70	1,4	77,7
1.6	Организация предоставления общедоступного и бесплатного среднего (полного) общего образования	48	79	48	79	67,7	2125	67,7	2125
1.7	Организация предоставления общедоступного и бесплатного среднего (полного) общего образования в форме индивидуального обучения (по медицинским показаниям)	1		1		1,4		1,4	
1.8	Организация предоставления общедоступного и бесплатного начального общего, основного общего, среднего (полного) общего образования на ведение электронных дневников и журналов	1002	1026	1002	1026		384,6		384,6

2.2. Информация о результатах оказания услуг (выполнения работ)

№	Наименование показателей	Ед. изм.	2010		2011	
			план	факт	план	факт
1	2	3	4	5	6	7
1	Общее количество потребителей, воспользовавшихся услугами (работами) учреждения	человек	1052	1075	1075	1092
	в том числе:					
1.1	бесплатными, из них по видам услуг (работ):	человек	1002	1026	1002	1026
1	Организация предоставления общедоступного и бесплатного начального общего образования	человек	457	450	457	450
2	Организация предоставления общедоступного и бесплатного начального общего образования для детей с ограниченными возможностями здоровья	человек	4		4	
3	Организация предоставления общедоступного и бесплатного основного общего образования	человек	488	496	488	496
4	Организация предоставления общедоступного и бесплатного основного общего образования	человек	3		3	
5	Организация предоставления общедоступного и бесплатного основного общего образования в форме индивидуального обучения (по медицинским показаниям)	человек	1	1	1	1

1	2	3	4	5	6	7
6	Организация предоставления общедоступного и бесплатного среднего (полного) общего образования	человек	48	79	48	79
7	Организация предоставления общедоступного и бесплатного среднего (полного) общего образования в форме индивидуального обучения (по медицинским показаниям)	человек	1		1	
8	Организация предоставления общедоступного и бесплатного среднего (полного) общего образования на ведение электронных дневников и журналов	человек	1002	1026	1002	1026
1.2	частично платными, из них по видам услуг (работ):	человек				
1.3	полностью платными, из них по видам услуг (работ):	человек	50	49	73	66
	субботняя школа	человек	50	49	50	49
	школа после уроков	человек			15	11
	второй иностранный язык	человек			8	6
2	Средняя стоимость получения частично платных услуг для потребителей, в том числе по видам услуг (работ):	руб.				
3	Средняя стоимость получения платных услуг для потребителей, в том числе по видам услуг (работ):	руб.	540,00	540,00	1140,00	1140,00
	субботняя школа	руб.	540,00	540,00	720,00	720,00
	школа после уроков	руб.			1500,00	1500,00
	второй иностранный язык	руб.			1200,00	1200,00

2.3. Информация о суммах доходов, полученных учреждением от оказания платных услуг (выполнения работ)

№	Наименование показателей	Ед. изм.	2011	
			план	факт
1	2	3	4	5
1	Сумма доходов, полученных от оказания платных услуг (выполнения работ)	тыс. руб.	185,10	185,10
	в том числе:			
1.1	частично платных, из них по видам услуг (работ):	тыс. руб.		
1.2	полностью платных, из них по видам услуг (работ):	тыс. руб.	185,10	185,10

2.4. Информация о ценах (тарифах) на платные услуги (работы), оказываемые потребителям (в динамике в течение отчетного года)

№	Наименование вида услуги	Ед. изм.	Цены (тарифы) на платные услуги (работы), оказываемые потребителям																							
			2011																							
			план												факт											
			январь	февраль	март	апрель	май	июнь	июль	август	сентябрь	октябрь	ноябрь	декабрь	январь	февраль	март	апрель	май	июнь	июль	август	сентябрь	октябрь	ноябрь	декабрь
1	2	3	4	5	6	7	8	9	10	11	12	13	14	15	16	17	18	19	20	21	22	23	24	25	26	27
	субботняя школа	руб.	540,0	540,0	540,0							720,0	720,0	720,0	540,0	540,0	540,0							720,0	720,0	720,0
	школа после уроков	руб.										1500,0	1500,0	1500,0										1500,0	1500,0	1500,0

1	2	3	4	5	6	7	8	9	10	11	12	13	14	15	16	17	18	19	20	21	22	23	24	25	26	27
	второй иностранный язык	руб.										1200,0	1200,0	1200,0										1200,0	1200,0	1200,0

2.5. Информация о жалобах потребителей

№	Виды зарегистрированных жалоб	Количество жалоб	Принятые меры по результатам рассмотрения жалоб потребителей
1	2	3	4
1	Жалобы потребителей, поступившие в учреждение	нет	
2	Жалобы потребителей, поступившие к учредителю	нет	
3	Жалобы потребителей, поступившие на имя главы администрации города Перми	нет	
4	Жалобы потребителей, поступившие на имя Главы города Перми	нет	
5	Жалобы потребителей, поступившие на имя губернатора Пермского края	нет	
6	Жалобы потребителей, поступившие в прокуратуру города Перми	нет	

2.6. Информация об общей сумме прибыли учреждения после налогообложения в отчетном периоде

№	Наименование показателей	Ед. изм.	2010		2011	
			план	факт	план	факт
1	2	3	4	5	6	7
1	Общая сумма прибыли муниципального автономного учреждения после налогообложения в отчетном периоде, всего	тыс. руб.	17,4	17,4	185,10	185,1
	в том числе:					
1.1	сумма прибыли после налогообложения, образовавшаяся в связи с оказанием муниципальным автономным учреждением частично платных услуг (работ)	тыс. руб.				
1.2	сумма прибыли после налогообложения, образовавшаяся в связи с оказанием муниципальным автономным учреждением платных услуг (работ)	тыс. руб.	17,4	17,4	185,10	185,10

2.7. Изменение балансовой (остаточной) стоимости нефинансовых активов

№	Наименование показателей	Ед. изм.	На начало отчетного года	На конец отчетного года	Изменение стоимости нефинансовых активов, %
1	2	3	4	5	6
1	Балансовая стоимость нефинансовых активов	тыс. руб.	30072,10	31221,70	4,20%
2	Остаточная стоимость нефинансовых активов	тыс. руб.	14510,60	13935,00	-4%

2.8. Общая сумма выставленных требований в возмещение ущерба по недостачам и хищениям

№	Наименование показателей	Ед. изм.	Год n
1	2	3	4
1	Общая сумма выставленных требований в возмещение ущерба по недостачам и хищениям	тыс. руб.	нет
	в том числе:		
1.1	материальных ценностей	тыс. руб.	нет
1.2	денежных средств	тыс. руб.	нет
1.3	от порчи материальных ценностей	тыс. руб.	нет

2.9. Изменение дебиторской и кредиторской задолженности в разрезе поступлений (выплат), предусмотренных планом финансово-хозяйственной деятельности учреждения

№	Наименование показателей	Ед. изм.	2010		2011		Изменение суммы задолженности относительно предыдущего отчетного года, %	Причины образования просроченной кредиторской задолженности, дебиторской задолженности, нереальной к взысканию
			план	факт	план	факт		
1	2	3	4	5	6	7	8	9
1	Сумма дебиторской задолженности	тыс. руб.	40,00	46,50	0,00	221,70	477	X
	в том числе:							
1.1	в разрезе поступлений			6,50		4,60	71	
	недоплата по платным услугам			6,50		4,60	71	
	Нереальная к взысканию дебиторская задолженность							X
1.2	в разрезе выплат		40,00	40,00		217,10	543	X
	услуги связи					4,00		авансовый платеж согласно договора
	Прочие услуги		40,00	40,00		213,10	533	авансовый платеж согласно договора
2	Нереальная к взысканию дебиторская задолженность	тыс. руб.						
3	Сумма кредиторской задолженности	тыс. руб.		780,00		99,20	13	
	в том числе:							
	в разрезе выплат							
	оплата труда			345,80		23,70	7	
	начисления на оплату труда			419,30		-189,70	-45	
	услуги связи			0,40			0	
	коммунальные услуги			12,00			0	
	прочие услуги			0,10			0	
	пособия по социальной помощи населению			2,40		265,20	11050	
4	Просроченная кредиторская задолженность	тыс. руб.						

2.10. Информация о суммах кассовых и плановых поступлений (с учетом возвратов) и выплат (с учетом восстановленных кассовых выплат), предусмотренных планом финансово- хозяйственной деятельности учреждения

№	Наименование показателей	Ед. изм.	2011
1	2	3	4
1	Суммы плановых поступлений (с учетом возвратов)	тыс. руб.	27917,70
	в том числе:		
	в разрезе поступлений		
	собственные доходы учреждения		327,70
	субсидии на иные цели		2904,70
	субсидия на выполнение муниципального задания		24685,30
2	Суммы кассовых поступлений (с учетом возвратов)	тыс. руб.	27713,20
	в том числе:		
	в разрезе поступлений		
	собственные доходы учреждения		327,70
	субсидии на иные цели		2700,20
	субсидия на выполнение муниципального задания		24685,30
3	Суммы плановых выплат (с учетом восстановленных кассовых выплат)	тыс. руб.	30121,70
	в том числе:		
	в разрезе выплат		
	собственные доходы учреждения		505,60
	субсидии на иные цели		3523,10
	субсидия на выполнение муниципального задания		26093,00
4	Суммы кассовых выплат (с учетом восстановленных кассовых выплат)	тыс. руб.	29915,60
	в том числе:		
	в разрезе выплат		
	собственные доходы учреждения		504,00
	субсидии на иные цели		3318,60
	субсидия на выполнение муниципального задания		26093,00

Раздел 3. Об использовании имущества, закрепленного за учреждением

№	Наименование показателей	Ед. изм.	На начало отчетного года	На конец отчетного года
1	2	3	4	5
1	Общая балансовая стоимость недвижимого имущества, находящегося у учреждения на праве			
1.1	оперативного управления	тыс. руб.	22791,50	22791,50
1.2	оперативного управления и переданного в аренду	тыс. руб.	1028,90	1949,60
1.3	оперативного управления и переданного в безвозмездное пользование	тыс. руб.		
2	Общая остаточная стоимость недвижимого имущества, находящегося у учреждения на праве			

1	2	3	4	5
2.1	оперативного управления	тыс. руб.	12530,20	12329,50
2.2	оперативного управления и переданного в аренду	тыс. руб.	565,60	1054,70
2.3	оперативного управления и переданного в безвозмездное пользование	тыс. руб.		
3	Общая балансовая стоимость особо ценного движимого имущества, находящегося у учреждения на праве			
3.1	оперативного управления	тыс. руб.	1892,90	1892,90
3.2	оперативного управления и переданного в аренду	тыс. руб.		
3.3	оперативного управления и переданного в безвозмездное пользование	тыс. руб.		
4	Общая остаточная стоимость особо ценного имущества, находящегося у учреждения на праве			
4.1	оперативного управления	тыс. руб.	1445,70	797,90
4.2	оперативного управления и переданного в аренду	тыс. руб.		
4.3	оперативного управления и переданного в безвозмездное пользование	тыс. руб.		
5	Общая балансовая стоимость иного движимого имущества, находящегося у учреждения на праве			
5.1	оперативного управления	тыс. руб.	4891,50	6138,40
5.2	оперативного управления и переданного в аренду	тыс. руб.	304,90	304,90
5.3	оперативного управления и переданного в безвозмездное пользование	тыс. руб.		
6	Общая остаточная стоимость иного движимого имущества, находящегося у учреждения на праве			
6.1	оперативного управления	тыс. руб.	534,60	807,60
6.2	оперативного управления и переданного в аренду	тыс. руб.	103,70	73,00
6.3	оперативного управления и переданного в безвозмездное пользование	тыс. руб.		
7	Общая площадь объектов недвижимого имущества, находящегося у учреждения на праве			
7.1	оперативного управления	кв. м	4510,20	4510,20
7.2	оперативного управления и переданного в аренду	кв. м	203,60	385,80
7.3	оперативного управления и переданного в безвозмездное пользование	кв. м		
8	Количество объектов недвижимого имущества, находящегося у учреждения на праве оперативного управления	штук	5	5
9	Объем средств, полученных в отчетном году от распоряжения в установленном порядке имуществом, находящимся у учреждения на праве оперативного управления	тыс. руб.	49,00	142,60

Главный бухгалтер муниципального
автономного учреждения _____ ___Федорова М.И.__
(подпись) (расшифровка подписи)

Руководитель муниципального
автономного учреждения _____ __Лялина Е.Л.__
(подпись) (расшифровка подписи)

Исполнитель (лицо, ответственное
за составление отчета) _____ __Федорова М.И.__
(подпись) (расшифровка подписи)

СОГЛАСОВАН
_____
(начальник департамента имущественных
отношений администрации города Перми)

УТВЕРЖДЕН
наблюдательным советом
МАОУ «СОШ № 83» г.Перми
(Протокол от 31.08.2012 № 7)

Отчет
о деятельности Муниципального автономного общеобразовательного учреждения
«Средняя общеобразовательная школа № 83» г.Перми
за период с 29.06.2011г. по 31.12.2011г.

Раздел 1. Общие сведения об учреждении

1.1. Сведения об учреждении

Полное наименование	Муниципальное автономное общеобразовательное учреждение «Средняя общеобразовательная школа № 83» г.Перми
Сокращенное наименование	МАОУ «СОШ № 83» г.Перми
Юридический адрес	614109, г.Пермь, ул. Волгодонская, 20 А
Фактический адрес	614109, г.Пермь, ул. Волгодонская, 20 А
Телефон/факс/электронная почта	(342) 251-26-72, (342) 283-60-89 ф., sc83@pstu.ac.ru
Ф.И.О. руководителя, телефон	Лузина Тамара Александровна, (342) 251-26-72
Свидетельство о государственной регистрации (номер, дата выдачи, срок действия)	№ 1405 от 23.02.1996 бессрочно
Лицензия (номер, дата выдачи, срок действия)	А № 248418 от 20.06.2008, срок действия по 21.06.2013
Свидетельство об аккредитации (номер, дата выдачи, срок действия)	ГА № 027149 от 23.06.2009, срок действия по 23.06.2014

1.2. Состав наблюдательного совета

N	Фамилия, имя, отчество	Должность
1	Трушкова Альбина Даниловна	Представитель департамента имущественных отношений (по согласованию)
2	Алексеева Ольга Викторовна	Представитель учредителя, начальник отдела образования Кировского района департамента образования администрации города Перми
3	Зырянова Ольга Вячеславовна	Представитель родительской общественности (решение родительского собрания от 06.06.2011)
4	Иванова Лариса Викторовна	Представитель родительской общественности (решение родительского собрания от 06.06.2011)
5	Рослякова Наталья Михайловна	Представитель общественности, депутат Пермской городской Думы (решение родительского собрания от 06.06.2011)
6	Екимова Елена Николаевна	Представитель трудового коллектива (решение общего собрания трудового коллектива от 28.04.2011)
7	Якименко Надежда Борисовна	Представитель трудового коллектива (решение общего собрания трудового коллектива от 28.04.2011)

1.3. Виды деятельности, осуществляемые учреждением

N	Виды деятельности учреждения	Основание (перечень разрешительных документов, на основании которых учреждение осуществляет деятельность, с указанием номеров, даты выдачи и срока действия)	
		2010 год	2011 год
1	2	3	4
1	Основные виды деятельности Реализация общеобразовательной программы начального общего, среднего (полного) общего образования, программы специального (коррекционного) образовательного учреждения VII вида.	-	Устав, утвержденный распоряжением начальника департамента образования от 25.10.2011 № СЭД-08-01-26-348 Лицензия А № 248418 от 20.06.2008, срок действия по 21.06.2013 Свидетельство об аккредитации ГА № 027149 от 23.06.2009, срок действия по 23.06.2014

1	2	3	4
2	Виды деятельности, не являющиеся основными Платные дополнительные образовательные услуги Сдача в аренду имущества.	-	Устав, утвержденный распоряжением начальника департамента образования от 25.10.2011 № СЭД-08-01-26-348 Лицензия А № 248418 от 20.06.2008, срок действия по 21.06.2013

1.4. Функции, осуществляемые учреждением

N	Наименование функций	Количество штатных единиц		Доля бюджета учреждения, расходующаяся на осуществление функций, %	
		2010 год	2011 год	2010 год	2011 год
1	2	3	4	5	6
1	Профильные функции	-	58,32	-	72,00
2	Непрофильные функции	-	22,44	-	28,00

1.5. Информация о количестве штатных единиц, количественном составе и квалификации сотрудников учреждения

N	Наименование показателей	Ед. изм.	2011 год	
			на начало отчетного года	на конец отчетного года
1	2	3	4	5
1	Количество штатных единиц	штук	-	80,76
2	Количественный состав	человек	-	68
3	Квалификация сотрудников	человек	-	43

1.6. Информация о среднегодовой численности и средней заработной плате работников учреждения

N	Наименование показателей	Ед. изм.	2010 год	2011 год
1	2	3	4	5
1	Среднегодовая численность работников автономного учреждения	человек	-	68
	в том числе в разрезе категорий (групп) работников:			
	Административный персонал	человек	-	7
	Учебно-вспомогательный персонал	человек	-	3
	Младший обслуживающий персонал	человек	-	7
	Педагогический персонал	человек	-	51
2	Средняя заработная плата работников автономного учреждения	тыс.руб.	-	15,0
	в том числе в разрезе категорий (групп) работников:			
	Административный персонал	тыс.руб.	-	23,3
	Учебно-вспомогательный персонал	тыс.руб.	-	12,3
	Младший обслуживающий персонал	тыс.руб.	-	9,4
	Педагогический персонал	тыс.руб.	-	14,8

1.7. Информация об осуществлении деятельности, связанной с выполнением работ или оказанием услуг в соответствии с обязательствами перед страховщиком по обязательному социальному страхованию, и об объеме финансового обеспечения данной деятельности

N	Наименование услуги (вид работ)	Объем услуг, ед. изм.		Объем финансового обеспечения, тыс. руб.	
		2010 год	2011год	2010 год	2011 год
1	2	3	4	5	6
	Нет	0	0	0	0

1.8. Информация об объеме финансового обеспечения развития учреждения в рамках программ, утвержденных в установленном порядке

N	Наименование программы с указанием нормативного правового акта об утверждении данной программы	Объем финансового обеспечения, тыс. руб.	
		2010 год	2011 год
1	2	3	4
1	Долгосрочная целевая программа «Безопасный город» на 2009-2012 годы, утвержденная постановлением администрации города Перми от 24.11.2008 г. № 1102	-	817 160,00

1	2	3	4
2	Городская целевая программа «Развитие городских микро-районов», утвержденная решением ПГД от 25.12.2007 № 333	-	70 000,00

1.9. Перечень услуг (работ), оказываемых учреждением

N	Наименование услуги (вид работ)	Ед. изм.	2010 год	2011 год	Категории потребителей
1	2	3	4	5	6
1	Муниципальные услуги (работы)				
1.1	Организация предоставления общедоступного и бесплатного начального общего образования	Чел.	-	465	Учащиеся в возрасте от 6,5 до 18 лет
1.2	Организация предоставления общедоступного и бесплатного начального общего образования для детей с ограниченными возможностями здоровья	Чел.	-	1	
1.3	Организация предоставления общедоступного и бесплатного начального общего образования в форме индивидуального обучения (по медицинским показаниям)	Чел.	-	1	
1.4	Организация предоставления общедоступного и бесплатного основного общего образования	Чел.	-	409	
1.5	Организация предоставления общедоступного и бесплатного основного общего образования в форме индивидуального обучения (по медицинским показаниям)	Чел.	-	1	
1.6	Организация предоставления общедоступного и бесплатного среднего (полного) общего образования	Чел.	-	76	
1.7	Организация предоставления общедоступного и бесплатного начального общего, основного общего, среднего (полного) общего образования на ведение электронных дневников и журналов	Чел.	-	2122	
1.8	Организация отдыха детей в лагере досуга и отдыха	Чел.	-	14	
2	Услуги (работы), оказываемые потребителям за плату			186	
2.1	Воскресная школа	Чел.	-	67	Учащиеся в возрасте от 6,5 до 18 лет
2.2	Социально-педагогическая адаптация младших школьников	Чел.	-	33	
2.3	Работа с тестами по русскому языку в 7 кл.	Чел.	-	9	
2.4	Работа с художественными текстами, тестами по русскому языку в 9 кл.	Чел.	-	17	
2.5	Нестандартные задачи по математике в 7 кл.	Чел.	-	10	
2.6	Работа с тестами по математике в 6 кл.	Чел.	-	10	
2.7	Общество и человек в 9 кл.	Чел.	-	16	
2.8	Современный танец	Чел.	-	10	
2.9	Трудности английской грамматики в младшей школе	Чел.	-	14	

Раздел 2. Результат деятельности учреждения

2.1. Информация об исполнении муниципального задания учредителя

N	Наименование услуги (вид работ)	Объем услуг, штук				Объем финансового обеспечения, тыс. руб.			
		план		факт		план		факт	
		2010 год	2011 год	2010 год	2011 год	2010 год	2011 год	2010 год	2011 год
1	2	3	4	5	6	7	8	9	10
1	Организация предоставления общедоступного и бесплатного начального общего образования	-	465	-	465	-	4 783,1	-	4 455,9
2	Организация предоставления общедоступного и бесплатного начального общего образования для детей с ограниченными возможностями здоровья	-	1	-	1	-	4,6	-	4,3
3	Организация предоставления общедоступного и бесплатного начального общего образования в форме индивидуального обучения (по медицинским показаниям)	-	1	-	1	-	27,7	-	25,8
4	Организация предоставления общедоступного и бесплатного основного общего образования	-	409	-	409	-	5 079,2	-	4 731,7
5	Организация предоставления общедоступного и бесплатного основного общего образования в форме индивидуального обучения (по медицинским показаниям)	-	1	-	1	-	10,9	-	10,1
6	Организация предоставления общедоступного и бесплатного среднего (полного) общего образования	-	76	-	76	-	951,0	-	886,0
7	Организация предоставления общедоступного и бесплатного начального общего, основного общего, среднего (полного) общего образования на ведение электронных дневников и журналов	-	2122	-	-	-	117,6	-	-
8	Организация отдыха детей в лагере досуга и отдыха	-	14	-	-	-	22,2	-	-

2.2. Информация о результатах оказания услуг (выполнения работ)

N	Наименование показателей	Ед. изм.	2010 год		2011 год	
			план	факт	план	факт
1	2	3	4	5	6	7
1	Общее количество потребителей, воспользовавшихся услугами (работами) учреждения	человек	-	-	1151	1151
	в том числе:					
1.1	бесплатными, из них по видам услуг (работ)	человек	-	-	953	953
1.2	Организация предоставления общедоступного и бесплатного начального общего образования	человек	-	-	465	465
1.3	Организация предоставления общедоступного и бесплатного начального общего образования для детей с ограниченными возможностями здоровья	человек	-	-	1	1
1.4	Организация предоставления общедоступного и бесплатного начального общего образования в форме индивидуального обучения (по медицинским показаниям)	человек	-	-	1	1
1.5	Организация предоставления общедоступного и бесплатного основного общего образования	человек	-	-	409	409

1	2	3	4	5	6	7
1.6	Организация предоставления общедоступного и бесплатного основного общего образования в форме индивидуального обучения (по медицинским показаниям)	человек	-	-	1	1
1.7	Организация предоставления общедоступного и бесплатного среднего (полного) общего образования	человек	-	-	76	76
1.8	Организация предоставления общедоступного и бесплатного начального общего, основного общего, среднего (полного) общего образования на ведение электронных дневников и журналов	штук	-	-	2122	-
2	частично платными, из них по видам услуг (работ):					
2.1	Организация отдыха детей в лагере досуга и отдыха	человек	-	-	14	3
3	полностью платными, из них по видам услуг:				184	184
3.1	Воскресная школа	человек	-	-	67	67
3.2	Социально-педагогическая адаптация младших школьников	человек	-	-	33	33
3.3	Работа с тестами по русскому языку в 7 кл.	человек	-	-	9	9
3.4	Работа с художественными текстами, тестами по русскому языку в 9 кл.	человек	-	-	17	17
3.5	Нестандартные задачи по математике в 7 кл.	человек	-	-	10	10
3.6	Работа с тестами по математике в 6 кл.	человек	-	-	10	10
3.7	Общество и человек в 9 кл.	человек	-	-	16	16
3.8	Современный танец	человек	-	-	10	10
3.9	Трудности английской грамматики в младшей школе	человек	-	-	10	10
4	Средняя стоимость получения частично платных услуг для потребителей, в том числе по видам услуг (работ)	руб.	-	-	533,82	533,82
4.1	Организация отдыха детей в лагере досуга и отдыха	руб.	-	-	533,82	533,82
5	Средняя стоимость получения платных услуг для потребителей, в том числе по видам услуг (работ)	руб.				
5.1	Воскресная школа	руб.	-	-	1 200,00	1 200,00
5.2	Социально-педагогическая адаптация младших школьников	руб.	-	-	1 320,00	1 320,00
5.3	Работа с тестами по русскому языку в 7 кл.	руб.	-	-	100,00	100,00
5.4	Работа с художественными текстами, тестами по русскому языку в 9 кл.	руб.	-	-	100,00	100,00
5.5	Нестандартные задачи по математике в 7 кл.	руб.	-	-	100,00	100,00
5.6	Работа с тестами по математике в 6 кл.	руб.	-	-	100,00	100,00
5.7	Общество и человек в 9 кл.	руб.	-	-	100,00	100,00
5.8	Современный танец	руб.	-	-	100,00	100,00
5.9	Трудности английской грамматики в младшей школе	руб.	-	-	100,00	100,00

2.3. Информация о суммах доходов, полученных учреждением от оказания платных услуг (выполнения работ)

N	Наименование показателей	Ед. изм.	2011 год	
			план	факт
1	2	3	4	5
1	Сумма доходов, полученных от оказания платных услуг (выполнения работ –	тыс. руб.	505,8	505,8
	в том числе:			

1	2	3	4	5
1.1	частично платных, из них по видам услуг (работ):	тыс. руб.	1,6	1,6
1.1.1	Организация отдыха детей в лагере досуга и отдыха	тыс. руб.	1,6	1,6
1.2	полностью платных, из них по видам услуг (работ):	тыс. руб.	504,2	504,2
1.2.1	Воскресная школа	тыс. руб.	249,1	249,1
1.2.2	Социально-педагогическая адаптация младших школьников	тыс. руб.	103,9	103,9
1.2.3	Работа с тестами по русскому языку в 7 кл.	тыс. руб.	20,1	20,1
1.2.4	Работа с художественными текстами, тестами по русскому языку в 9 кл.	тыс. руб.	37,2	37,2
1.2.5	Нестандартные задачи по математике в 7 кл.	тыс. руб.	20,3	20,3
1.2.6	Работа с тестами по математике в 6 кл.	тыс. руб.	13,8	13,8
1.2.7	Общество и человек в 9 кл.	тыс. руб.	35,4	35,4
1.2.8	Современный танец	тыс. руб.	13,5	13,5
1.2.9	Трудности английской грамматики в младшей школе	тыс. руб.	10,9	10,9

2.4. Информация о ценах (тарифах) на платные услуги (работы), оказываемые потребителям (в динамике в течение отчетного года

N	Наименование вида услуги	Ед. изм.	Цены (тарифы) на платные услуги (работы), оказываемые потребителям																							
			Год 2011																							
			план												факт											
			январь	февраль	март	апрель	май	июнь	июль	август	сентябрь	октябрь	ноябрь	декабрь	январь	февраль	март	апрель	май	июнь	июль	август	сентябрь	октябрь	ноябрь	декабрь
1	2	3	4	5	6	7	8	9	10	11	12	13	14	15	16	17	18	19	20	21	22	23	24	25	26	27
1.	Воскресная школа	руб.										1200,0	1200,0	1200,0										1200,0	1200,0	1200,0
2	Соц.-пед. адаптация младших школьников	руб.										1320,00	1320,00	1320,00										1320,00	1320,00	1320,00
3	Работа с тестами по русскому языку в 7 кл.	руб.										100,00	100,00	100,00										100,00	100,00	100,00
4	Работа с художественными текстами, тестами по русскому языку в 9 кл.	руб.										100,00	100,00	100,00										100,00	100,00	100,00
5	Нестандартные задачи по математике в 7 кл.	руб.										100,00	100,00	100,00										100,00	100,00	100,00

1	2	3	4	5	6	7	8	9	10	11	12	13	14	15	16	17	18	19	20	21	22	23	24	25	26	27
6	Работа с тестами по математике в 6 кл.	руб.										100,00	100,00	100,00										100,00	100,00	100,00
7	Общество и человек в 9 кл.	руб.										100,00	100,00	100,00										100,00	100,00	100,00
8	Современный танец	руб.										100,00	100,00	100,00										100,00	100,00	100,00
9	Трудности англ. грамматики в младшей школе	руб.										100,00	100,00	100,00										100,00	100,00	100,00

2.5. Информация о жалобах потребителей

N	Виды зарегистрированных жалоб	Количество жалоб	Принятые меры по результатам рассмотрения жалоб потребителей
1	2	3	4
1	Жалобы потребителей, поступившие в учреждение	Нет	
2	Жалобы потребителей, поступившие к учредителю	Нет	
3	Жалобы потребителей, поступившие на имя главы администрации города Перми	Нет	
4	Жалобы потребителей, поступившие на имя Главы города Перми	Нет	
5	Жалобы потребителей, поступившие на имя губернатора Пермского края	Нет	
6	Жалобы потребителей, поступившие в прокуратуру города Перми	Нет	

2.6. Информация об общей сумме прибыли учреждения после налогообложения в отчетном периоде

N	Наименование показателей	Ед. изм.	2010 год		2011 год	
			план	факт	план	факт
1	2	3	4	5	6	7
1	Общая сумма прибыли муниципального автономного учреждения после налогообложения в отчетном периоде, всего	тыс. руб.	-	-	60,0	68,6
	в том числе:					
1.1	сумма прибыли после налогообложения, образовавшаяся в связи с оказанием муниципальным автономным учреждением частично платных услуг (работ)	тыс. руб.	-	-	0,3	0,2
1.2	сумма прибыли после налогообложения, образовавшаяся в связи с оказанием муниципальным автономным учреждением платных услуг (работ)	тыс. руб.	-	-	57,3	68,4

2.7. Изменение балансовой (остаточной) стоимости нефинансовых активов

N	Наименование показателей	Ед. изм.	На начало отчетного года	На конец отчетного года	Изменение стоимости нефинансовых активов, %
1	2	3	4	5	6
1	Балансовая стоимость нефинансовых активов	тыс. руб.	-	91 390,9	
2	Остаточная стоимость нефинансовых активов	тыс. руб.	-	13 980,2	

2.8. Общая сумма выставленных требований в возмещение ущерба по недостачам и хищениям.

N	Наименование показателей	Ед. изм.	Год 2011
1	2	3	4
1	Общая сумма выставленных требований в возмещение ущерба по недостачам и хищениям	тыс. руб.	0,0
	в том числе:		
1.1	материальных ценностей	тыс. руб.	0,0
1.2	денежных средств	тыс. руб.	0,0
1.3	от порчи материальных ценностей	тыс. руб.	0,0

2.9. Изменение дебиторской и кредиторской задолженности в разрезе поступлений (выплат), предусмотренных планом финансово-хозяйственной деятельности учреждения

N	Наименование показателей	Ед. изм.	Год 2010		Год 2011		Изменение суммы задолженности относительно предыдущего отчетного года, %	Причины образования просроченной кредиторской задолженности, дебиторской задолженности, нереальной к взысканию
			План	факт	план	факт		
1	2	3	4	5	6	7	8	9
1	Сумма дебиторской задолженности	тыс.руб.	-	-	-	-18,2	-	х
	в том числе:							
1.1	в разрезе поступлений		-	-	-	-	-	х
1.2	в разрезе выплат	тыс.руб.	-	-	-	-	-	х
1.3	226	тыс.руб.	-	-	-	-18,2	-	х
2	Нереальная к взысканию дебиторская задолженность	тыс.руб.						х
3	Сумма кредиторской задолженности	тыс.руб.	-	-	-	47,3	-	х
	в том числе:							
3.1	в разрезе выплат	тыс.руб	-	-	-	-	-	х
3.2	223	тыс.руб	-	-	-	1,8	-	х
3.3	225	тыс.руб.	-	-	-	7,5	-	х
3.4	226	тыс.руб.	-	-	-	19,9	-	х
3.5	262	тыс.руб.	-	-	-	18,1	-	х
4	Просроченная кредиторская задолженность	тыс.руб.	-	-	-	-	-	-

2.10. Информация о суммах кассовых и плановых поступлений (с учетом возвратов) и выплат (с учетом восстановленных кассовых выплат), предусмотренных планом финансово-хозяйственной деятельности учреждения

N	Наименование показателей	Ед. изм.	Год 2011
1	2	3	4
1	Суммы плановых поступлений (с учетом возвратов)	тыс. руб.	**16 675,4**

1	2	3	4
	в том числе:		
	в разрезе поступлений		
1.1	**Собственные доходы учреждения**	тыс. руб.	**586,6**
1.1.1	Доход от аренды	тыс. руб.	80,8
1.1.2	Доход от оказания платных услуг	тыс. руб.	505,8
1.2	**Прочие доходы**	тыс. руб.	**404,2**
1.2.1	Возмещение коммунальных услуг	тыс. руб.	368,6
1.2.2	Добровольные пожертвования	тыс. руб.	35,6
1.3	**Субсидии на выполнение муниципального задания**	тыс. руб.	**13 364,5**
1.4	**Субсидии на иные цели**	тыс. руб.	**2 320,1**
2	Суммы кассовых поступлений (с учетом возвратов)	тыс. руб.	**15 087,5**
	в том числе:		
	в разрезе поступлений		
2.1	**Собственные доходы учреждения**	тыс. руб.	**586,6**
2.2	Доход от аренды	тыс. руб.	80,8
2.3	Доход от оказания платных услуг	тыс. руб.	505,8
2.4	**Прочие доходы**	тыс. руб.	**404,1**
2.5	Возмещение коммунальных услуг	тыс. руб.	368,5
2.6	Добровольные пожертвования	тыс. руб.	35,6
2.7	**Субсидии на выполнение муниципального задания**	тыс. руб.	**12 469,9**
2.8	**Субсидии на иные цели**	тыс. руб.	**1 626,9**
3	Суммы плановых выплат (с учетом восстановленных кассовых выплат)	тыс. руб.	**16 675,4**
	в том числе:		
	в разрезе выплат		
3.1	**Собственные доходы учреждения**	тыс. руб.	**990,8**
3.1.2	Оплата труда и начисления на выплаты по оплате труда	тыс. руб.	346,1
3.1.3	Коммунальные услуги	тыс. руб.	377,7
3.1.4	Работы, услуги по содержанию имущества	тыс. руб.	15,3
3.1.5	Прочие работы, услуги	тыс. руб.	146,0
3.1.6	Прочие расходы	тыс. руб.	2,5
3.1.7	Расходы по приобретению ОС	тыс. руб.	92,6
3.1.8	Расходы по приобретению материальных запасов	тыс. руб.	10,6
3.2	**Субсидии на выполнение муниципального задания**	тыс. руб.	**13 364,5**
3.2.1	Оплата труда и начисления на выплаты по оплате труда	тыс. руб.	8 405,3
3.2.2	Прочие выплаты	тыс. руб.	32,9
3.2.3	Услуги связи	тыс. руб.	58,8
3.2.4	Коммунальные услуги	тыс. руб.	357,3
3.2.5	Работы, услуги по содержанию имущества	тыс. руб.	1 123,4
3.2.6	Прочие работы, услуги	тыс. руб.	787,7

1	2	3	4
3.2.7	Прочие расходы	тыс. руб.	2 039,8
3.2.8	Расходы по приобретению ОС	тыс. руб.	485,2
3.2.9	Расходы по приобретению материальных запасов	тыс. руб.	74,1
3.3	**Субсидии на иные цели**	тыс. руб.	**2 320,1**
3.3.1	Оплата труда и начисления на выплаты по оплате труда	тыс. руб.	897,3
3.3.2	Прочие работы, услуги	тыс. руб.	259,6
3.3.3	Пособия по социальной помощи населению	тыс. руб.	290,8
3.3.4	Прочие расходы	тыс. руб.	55,2
3.3.5	Расходы по приобретению ОС	тыс. руб.	817,2
4	**Суммы кассовых выплат (с учетом восстановленных кассовых выплат)**	тыс. руб.	**14 710,4**
	в том числе:	тыс. руб.	
	в разрезе выплат	тыс. руб.	
4.1	**Собственные доходы учреждения**	тыс. руб.	**990,8**
4.1.1	Оплата труда и начисления на выплаты по оплате труда	тыс. руб.	346,1
4.1.2	Коммунальные услуги	тыс. руб.	377,7
4.1.3	Работы, услуги по содержанию имущества	тыс. руб.	15,3
4.1.4	Прочие работы, услуги	тыс. руб.	146,0
4.1.5	Прочие расходы	тыс. руб.	2,5
4.1.6	Расходы по приобретению ОС	тыс. руб.	92,6
4.1.7	Расходы по приобретению материальных запасов	тыс. руб.	10,6
4.2	**Субсидии на выполнение муниципального задания**	тыс. руб.	**12 467,3**
4.2.1	Оплата труда и начисления на выплаты по оплате труда	тыс. руб.	7 687,0
4.2.2	Прочие выплаты	тыс. руб.	31,4
4.2.3	Услуги связи	тыс. руб.	57,4
4.2.4	Коммунальные услуги	тыс. руб.	303,6
4.2.5	Работы, услуги по содержанию имущества	тыс. руб.	1 123,4
4.2.6	Прочие работы, услуги	тыс. руб.	715,9
4.2.7	Прочие расходы	тыс. руб.	2 013,3
4.2.8	Расходы по приобретению ОС	тыс. руб.	485,2
4.2.9	Расходы по приобретению материальных запасов	тыс. руб.	50,1
4.3	**Субсидии на иные цели**	тыс. руб.	**1 626,8**
4.3.1	Оплата труда и начисления на выплаты по оплате труда	тыс. руб.	409,6
4.3.2	Прочие работы, услуги	тыс. руб.	70,8
4.3.3	Пособия по социальной помощи населению	тыс. руб.	283,8
4.3.4	Прочие расходы	тыс. руб.	45,4
4.3.5	Расходы по приобретению ОС	тыс. руб.	817,2

Раздел 3. Об использовании имущества, закрепленного за учреждением

N	Наименование показателей	Ед. изм.	На начало отчетного года	На конец отчетного года
1	2	3	4	5
1	Общая балансовая стоимость недвижимого имущества, находящегося у учреждения на праве			
1.1	оперативного управления	тыс.руб.		83 902,60
1.2	оперативного управления и переданного в аренду	тыс.руб.		3 832,4
1.3	оперативного управления и переданного в безвозмездное пользование	тыс.руб.		8 100,3
1.4	оперативного управления особо ценного имущества	тыс.руб.		2 050,0
2	Общая остаточная стоимость недвижимого имущества, находящегося у учреждения на праве			
2.1	оперативного управления	тыс.руб.		12 986,20
2.2	оперативного управления и переданного в аренду	тыс.руб.		614,3
2.3	оперативного управления и переданного в безвозмездное пользование	тыс.руб.		1 298,4
2.4	оперативного управления особо ценного имущества	тыс.руб		463,3
3	Общая балансовая стоимость движимого имущества, находящегося у учреждения на праве			
3.1	оперативного управления	тыс.руб.		7 488,30
3.2	оперативного управления и переданного в аренду	тыс.руб.		195,1
3.3	оперативного управления и переданного в безвозмездное пользование	тыс.руб.		
4	Общая остаточная стоимость движимого имущества, находящегося у учреждения на праве			
4.1	оперативного управления	тыс.руб.		994,00
4.2	оперативного управления и переданного в аренду	тыс.руб.		3 832,4
4.3	оперативного управления и переданного в безвозмездное пользование	тыс.руб.		8 100,3
5	Общая площадь объектов недвижимого имущества, находящегося у учреждения на праве			
5.1	оперативного управления	кв. м		7 173,6
5.2	оперативного управления и переданного в аренду	кв. м		340,5
5.3	оперативного управления и переданного в безвозмездное пользование	кв. м		719,7
6	Количество объектов недвижимого имущества, находящегося у учреждения на праве оперативного управления	штук		2
7	Объем средств, полученных в отчетном году от распоряжения в установленном порядке имуществом, находящимся у учреждения на праве оперативного управления	тыс.руб.		60,0

Главный бухгалтер МАОУ «СОШ № 83» _____ Т.С.Гаянова
(подпись)

Директор МАОУ «СОШ № 83» _____ Т.А.Лузина
(подпись)

Исполнитель (лицо, ответственное
за составление отчета) _____ Т.С.Гаянова
(подпись)

СОГЛАСОВАН
_____
(начальник департамента имущественных
отношений администрации города Перми)

Отчет
о деятельности муниципального автономного общеобразовательного учреждения
«Гимназия № 1» г. Перми за период с 01.01. 2011г. по 31.12.2011г.

Раздел 1. Общие сведения об учреждении

1.1. Сведения об учреждении

Полное наименование	Муниципальное автономное общеобразовательное учреждение «Гимназия № 1» г.Перми.
Сокращенное наименование	МАОУ «Гимназия № 1» г. Перми
Юридический адрес	614036, г.Пермь, ул. Космонавта Леонова 14
Фактический адрес	614036 г.Пермь, ул.Космонавта Леонова 14
Телефон/факс/электронная почта	(342) 226-20-66 (факс)gcon85@yandex.ru
Ф.И.О. руководителя, телефон	Шлыкова Елена Владимировна, (342)226-20-66
Свидетельство о государственной регистрации (номер, дата выдачи, срок действия)	Серия 59-БГ № 110905 «30»августа 2011 г. срок действия - бессрочно
Лицензия (номер, дата выдачи, срок действия)	Серия А № 193533 «06»мая 2009, срок действия – по 07 мая 2014 г.
Свидетельство об аккредитации (номер, дата выдачи, срок действия)	Серия ГА № 017687 «13»декабря 2007, срок действия до «14»декабря 2012 года.

1.2. Состав наблюдательного совета учреждения –

N	Фамилия, имя, отчество	Должность
1	Деменева Виктория Валерьевна	Представитель департамента имущественных отношений администрации города Перми (по согласованию)
2	Маковеева Валентина Николаевна	Представитель учредителя, начальник управления содержанием и технологиями департамента образования администрации города Перми
3	Кокарев Сергей Сергеевич	Представитель родительской общественности (решение общешкольного родительского собрания от 24 февраля 2011года)
4	Галанова Ирина Анатольевна	Представитель трудового коллектива (решение общего собрания трудового коллектива от 24 февраля 2011 года)
5	Рогова Анна Алексеевна	Представитель общественности (приказ начальника департамента образования от 07.02.2012)
6	Курбатова Людмила Яковлевна	Представитель трудового коллектива (решение общего собрания трудового коллектива от 24 февраля 2011)
7	Тарасенкова Юлия Алексеевна	Представитель родительской общественности (решение общешкольного родительского собрания от 24 февраля 2011года)

1.3. Виды деятельности, осуществляемые учреждением

N	Виды деятельности учреждения	Основание (перечень разрешительных документов, на основании которых учреждение осуществляет деятельность, с указанием номеров, даты выдачи и срока действия)	
		2010 год	2011 год
1	2	3	4
1	Основные виды деятельности: -Начальное общее образование - Основное общее образование - Среднее (полное) общее образование -Углубленное изучение английского языка	Устав, утвержденный распоряжением начальника департамента образования от 13 декабря 2010 г. №С ЭД-08-01-21-66 Лицензия Серия А № 193533 От 06 мая 2009 года,срок действия по 07 мая 2014 г . Свидетельство об аккредитации серия ГА № 017687 от 13 декабря 2007 г., срок действия - бессрочно	Устав, утвержденный распоряжением начальника департамента образования от 03 ноября 2011 года №СЭД-08-01-26-379 Лицензия Серия А_№ 193533 от «06 »мая 2009 г., срок действия по 07 мая 2014 года. Свидетельство об аккредитации серия ГА №017687 от «13»декабря .2007 г., срок действия - бессрочно

1	2	3	4
2	Виды деятельности, не являющиеся основными: - Художественно-эстетическое - Физкультурно-спортивное - Естественнонаучное - Научно-техническое - Эколого-биологическое - Подготовка детей к школе - Туристско-краеведческое - Спецкурсы по математике, русскому, французскому и английскому языкам, литературе, химии, физике, биологии, истории, информатике, обществознанию, ИЗО, экономике, праву и географии.	Лицензия Серия А № 193533 От 06 мая 2009 года, срок действия по 07 мая 2014 г Устав, утвержденный распоряжением начальника департамента образования от 13 декабря 2010 г. №С ЭД-08-01-21-66	Лицензия Серия А № 193533 От 06 мая 2009 года ,срок действия по 07 мая 2014 г. Устав, утвержденный распоряжением начальника департамента образования от 13 декабря 2010 г. №С ЭД-08-01-21-66

1.4. Функции, осуществляемые учреждением

N	Наименование функций	Количество штатных единиц		Доля бюджета учреждения, расходующаяся на осуществление функций, %	
		2010 год	2011 год	2010 год	2011 год
1	2	3	4	5	6
1	Профильные функции	-	64	-	65
2	Непрофильные функции	-	23	-	35

1.5. Информация о количестве штатных единиц, количественном составе и квалификации сотрудников учреждения

N	Наименование показателей	Ед. изм.	2011 год	
			на начало отчетного года	на конец отчетного года
1	2	3	4	5
	Количество штатных единиц	-	-	82.15
2	Количественный состав	человек	-	73
3	Квалификация сотрудников	человек	-	55

Причина отклонения показателей _____

1.6. Информация о среднегодовой численности и средней заработной плате работников учреждения

N	Наименование показателей	Ед. изм.	2010 год	2011 год
1	2	3	4	5
1	Среднегодовая численность работников автономного учреждения	человек	-	73
	в том числе в разрезе категорий (групп) работников:			
	Административный персонал	человек	-	6
	Учебно-вспомогательный персонал	человек	-	5
	Младший обслуживающий персонал	человек	-	4
	Педагогический персонал	человек	-	58
2	Средняя заработная плата работников автономного учреждения	тыс.руб.	-	16.2
	в том числе в разрезе категорий (групп) работников:			
	Административный персонал	тыс.руб.	-	19.8
	Учебно-вспомогательный персонал	тыс.руб.	-	14.9
	Младший обслуживающий персонал	тыс.руб.	-	7.6
	Педагогический персонал	тыс.руб.		17.0

1.7. Информация об осуществлении деятельности, связанной с выполнением работ или оказанием услуг в соответствии с обязательствами перед страховщиком по обязательному социальному страхованию, и об объеме финансового обеспечения данной деятельности

N	Наименование услуги (вид работ)	Объем услуг, ед. изм.		Объем финансового обеспечения, тыс. руб.	
		2010 год	2011год	2010 год	2011 год
1	2	3	4	5	6
	Нет	0	0	0	0

1.8. Информация об объеме финансового обеспечения развития учреждения в рамках программ, утвержденных в установленном порядке

N	Наименование программы с указанием нормативного правового акта об утверждении данной программы	Объем финансового обеспечения, тыс. руб.	
		2010 год	2011 год
1	2	3	4
	Городская целевая программа «Профилактика алкоголизма, наркомании, токсикомании на территории города Перми на 2007-2010 год, утвержденная решением ПГД от 26.12.2006 № 343	-	-
	Долгосрочная целевая программа «Организация оздоровления, отдыха и занятости детей в г.Перми на 2009-11 годы», утвержденная постановлением администрации г.Перми от 06.03.10 № 111	-	186,7
	Долгосрочная целевая программа «Безопасный город» на 2009-2012 годы, утвержденная постановлением администрации города Перми от 24.11.2008 г. №1102	-	-
	Ведомственная целевая программа «Лицензирование образовательных учреждений города Перми», утвержденная постановлением администрации города Перми от 05.12.2008 г. № 1168	-	-
	Ведомственная целевая программа «Создание учреждений нового вида», утвержденная постановлением администрации города Перми от 24.11.2008 г. № 1101	-	-
	Ведомственная целевая программа «Развитие системы образования города Перми», утвержденная постановлением администрации города Перми от 28.10.2011 г. № 691	-	-
	Городская целевая программа «Развитие городских микрорайонов», утвержденная решением ПГД от 25.12.2007 №333	-	-
	Приоритетный региональный проект «Новая школа» (постановление Правительства Пермского края от 25.01.2008 № 6-п «Об утверждении порядка реализации приоритетного регионального проекта «Новая школа»)	-	-

1.9. Перечень услуг (работ), оказываемых учреждением

N	Наименование услуги (вид работ)	Ед. изм.	2010 год	2011 год	Категории потребителей
1	2	3	4	5	6
1	Муниципальные услуги (работы)	услуга	-	8029	Учащиеся в возрасте от 6,5 до 18 лет
	1.Организация предоставления общедоступного и бесплатного начального общего образования.		-	333	
	2.Организация предоставления общедоступного и бесплатного основного общего образования по программам повышенного уровня.		-	341	
	3.Организация предоставления общедоступного и бесплатного основного общего образования в форме индивидуального обучения (по медицинским показаниям).		-	1	
	4. Организация предоставления общедоступного и бесплатного среднего (полного) общего образования по программам повышенного уровня.		-	111	
	5.Ведение электронных дневников и журналов		-	7186	
	6.Организация отдыха детей в лагере досуга и отдыха		-	57	
2	Услуги (работы), оказываемые потребителям за плату	услуга	-	1130	Дети и учащиеся в возрасте от 5 до 18 лет.
	1.Школа эстетического развития		-	288	
	2.Воскресная школа		-	287	
	3.Изостудия		-	48	
	4.Курс «Юным умникам и умницам»		-	323	
	5.Курс «Избранные вопросы по различным предметам»		-	114	
	6. Организация отдыха детей в лагере досуга и отдыха		-	70	

Раздел 2. Результат деятельности учреждения

2.1. Информация об исполнении муниципального задания учредителя

N	Наименование услуги (вид работ)	Объем услуг, штук				Объем финансового обеспечения, тыс. руб.			
		план		факт		план		факт	
		2010 год	2011 год	2010 год	2011 год	2010 год	2011 год	2010 год	2011 год
1	2	3	4	5	6	7	8	9	10
	Муниципальные услуги (работы)	-	8016	-	8029	-	21353,9	-	20868,0
	1.Организация предоставления общедоступного и бесплатного начального общего образования	-	324	-	333	-	6017,4	-	5636,2
	2.Организация предоставления общедоступного и бесплатного основного общего образования по программам повышенного уровня	-	346	-	341	-	11339,2	-	11143,5
	3.Организация предоставления общедоступного и бесплатного основного общего образования в форме индивидуального обучения (по медицинским показаниям).	-	-	-	1	-	-	-	26,1
	4.Организация предоставления общедоступного и бесплатного среднего (полного) общего образования по программам повышенного уровня	-	103	-	111	-	3449,9	-	3683,8
	5.Ведение электронных дневников и журналов	-	7186	-	7186	-	359,3	-	191,5
	6.Организация отдыха детей в лагере досуга и отдыха	-	57	-	57	-	188,1	-	186,7

2.2. Информация о результатах оказания услуг (выполнения работ)

N	Наименование показателей	Ед. изм.	2010 Год		2011 Год	
			план	факт	план	факт
1	2	3	4	5	6	7
1	Общее количество потребителей, воспользовавшихся услугами (работами) учреждения	человек	-	-	8016	8029
	в том числе:					
1.1	бесплатными, из них по видам услуг (работ)	человек	-	-		
	1.Организация предоставления общедоступного и бесплатного начального общего образования.		-	-	324	333
	2.Организация предоставления общедоступного и бесплатного основного общего образования по программам повышенного уровня.		-	-	346	341
	3.Организация предоставления общедоступного и бесплатного основного общего образования в форме индивидуального обучения (по медицинским показаниям).		-	-	-	1
	4. Организация предоставления общедоступного и бесплатного среднего (полного) общего образования по программам повышенного уровня.		-	-	103	111
	5.Ведение электронных дневников и журналов		-	-	7186	7186
	6.Организация отдыха детей в лагере досуга и отдыха		-	-	57	57
	Частично платными, из них по видам услуг	человек	-	-	53	53
1.2	1.Организация отдыха детей в лагере досуга и отдыха		-	-	53	53

1	2	3	4	5	6	7
1.3	Полностью платными, из них по видам услуг.	человек	-	-	1052	1077
	1.Школа эстетического развития		-	-	200	288
	2.Воскресная школа		-	-	350	287
	3.Изостудия		-	-	48	48
	4.Курс «Юным умникам и умницам»		-	-	323	323
	5.Курс «Избранные вопросы по различным предметам»		-	-	114	114
	6. Организация отдыха детей в лагере досуга и отдыха		-	-	17	17
2	Средняя стоимость получения частично платных услуг для потребителей, в том числе по видам услуг (работ)	руб.	-	-	-	-
	1.Организация отдыха детей в лагере досуга и отдыха		-	-	76	76
	Средняя стоимость получения полностью платных услуг для потребителей, в том числе по видам услуг (работ)	руб.	-	-	-	-
	1.Школа эстетического развития		-	-	90	90
	2.Воскресная школа		-	-	388	388
	3.Изостудия		-	-	80	80
	4.Курс «Юным умникам и умницам»		-	-	60	60
	5.Курс «Избранные вопросы по различным предметам»		-	-	80	80
	6. Организация отдыха детей в лагере досуга и отдыха		-	-	254	254

2.3. Информация о суммах доходов, полученных учреждением от оказания платных услуг (выполнения работ)

N	Наименование показателей	Ед. изм.	2011 Год	
			план	факт
1	2	3	4	5
1	Сумма доходов, полученных от оказания платных услуг (выполнения работ –	тыс. руб.	2346,6	2346,6
	в том числе:			
1.1	частично платных, из них по видам услуг (работ):	тыс. руб.	72,8	72,8
	1.Организация отдыха детей в лагере досуга и отдыха		72,8	72,8
1.2	полностью платных, из них по видам услуг (работ):	тыс. руб.	2273,8	2273,8
	1.Школа эстетического развития		450,0	450,0
	2.Воскресная школа		1440,0	1440,0
	3.Изостудия		50,0	50,0
	4.Курс «Юным умникам и умницам»		150,5	150,5
	5.Курс «Избранные вопросы по различным предметам»		100,0	100,0
	6. Организация отдыха детей в лагере досуга и отдыха		83,3	83,3

2.4. Информация о ценах (тарифах) на платные услуги (работы), оказываемые потребителям (в динамике в течение отчетного года)

N	Наименование вида услуги	Ед. изм.	Цены (тарифы) на платные услуги (работы), оказываемые потребителям																							
			Год 2011																							
			план												факт											
			январь	февраль	март	апрель	май	июнь	июль	август	сентябрь	октябрь	ноябрь	декабрь	январь	февраль	март	апрель	май	июнь	июль	август	сентябрь	октябрь	ноябрь	декабрь
1	2	3	4	5	6	7	8	9	10	11	12	13	14	15	16	17	18	19	20	21	22	23	24	25	26	27
1	Школа эстетического развития	Руб.	90,00	90,00	90,00	90,00	90,00				90,00	90,00	90,00	90,00	90,00	90,00	90,00	90,00	90,00				90,00	90,00	90,00	90,00
	Воскресная школа	Руб.										388,00	388,00	388,00										388,00	388,00	388,00
	Изостудия	Руб.									80,00	80,00	80,00	80,00									80,00	80,00	80,00	80,00
	Курс «Юным умникам и умницам»	Руб.									60,00	60,00	60,00	60,00									60,00	60,00	60,00	60,00,
	Курс «Избранные вопросы по различным предметам»	Руб.									80,00	80,00	80,00	80,00									80,00	80,00	80,00	80,00
	Организация отдыха детей в лагере досуга и отдыха	Руб.						254,00												254,00						

2.5. Информация о жалобах потребителей.

N	Виды зарегистрированных жалоб	Количество жалоб	Принятые меры по результатам рассмотрения жалоб потребителей
1	2	3	4
1	Жалобы потребителей, поступившие в учреждение	нет	
2	Жалобы потребителей, поступившие к учредителю	нет	
3	Жалобы потребителей, поступившие на имя главы администрации города Перми	нет	
4	Жалобы потребителей, поступившие на имя Главы города Перми	нет	
5	Жалобы потребителей, поступившие на имя губернатора Пермского края	нет	
6	Жалобы потребителей, поступившие в прокуратуру города Перми	нет	

2.6. Информация об общей сумме прибыли учреждения после налогообложения в отчетном периоде

N	Наименование показателей	Ед. изм.	2010 Год		2011 Год	
			план	факт	план	факт
1	2	3	4	5	6	7
1	Общая сумма прибыли муниципального автономного учреждения после налогообложения в отчетном периоде, всего	тыс. руб.	-	-	749,7	749,8
	в том числе:					
1.1	сумма прибыли после налогообложения, образовавшаяся в связи с оказанием муниципальным автономным учреждением частично платных услуг (работ)	тыс. руб.	-	-	-	-
1.2	сумма прибыли после налогообложения, образовавшаяся в связи с оказанием муниципальным автономным учреждением платных услуг (работ)	тыс. руб.	-	-	-	-

2.7. Изменение балансовой (остаточной) стоимости нефинансовых активов

N	Наименование показателей	Ед. изм.	На начало отчетного года	На конец отчетного года	Изменение стоимости нефинансовых активов, %
1	2	3	4	5	6
1	Балансовая стоимость нефинансовых активов	тыс. руб.	-	30312,8	-
2	Остаточная стоимость нефинансовых активов	тыс. руб.	-	11344,8	-

2.8. Общая сумма выставленных требований в возмещение ущерба по недостачам и хищениям.

N	Наименование показателей	Ед. изм.	Год 2011
1	2	3	4
1	Общая сумма выставленных требований в возмещение ущерба по недостачам и хищениям	тыс. руб.	0
	в том числе:		
1.1	материальных ценностей	тыс. руб.	0
1.2	денежных средств	тыс. руб.	0
1.3	от порчи материальных ценностей	тыс. руб.	0

2.9. Изменение дебиторской и кредиторской задолженности в разрезе поступлений (выплат), предусмотренных планом финансово-хозяйственной деятельности учреждения

N	Наименование показателей	Ед. изм.	Год 2010		Год 2011		Изменение суммы задолженности относительно предыдущего отчетного года, %	Причины образования просроченной кредиторской задолженности, дебиторской задолженности, нереальной к взысканию
			План –	факт	план	факт		
1	2	3	4	5	6	7	8	9
1	Сумма дебиторской задолженности	тыс.руб.	-	-	-	17,4	-	х
	в том числе:							
1.1	в разрезе поступлений							х

1	2	3	4	5	6	7	8	9
1.2	в разрезе выплат	тыс.руб.						х
	Наименование услуг по КОСГУ	тыс.руб.						
2	Нереальная к взысканию дебиторская задолженность	тыс.руб.						
3	Сумма кредиторской задолженности	тыс.руб.	-	-	-	129,6	-	х
	в том числе:							х
	Заработная плата	тыс.руб	-	-	-	122,0	-	-
	Начисления на оплату труда	тыс.руб	-	-	-	7,6	-	-
4	Просроченная кредиторская задолженность	тыс.руб.	0	0	0	0	0	0

2.10. Информация о суммах кассовых и плановых поступлений (с учетом возвратов) и выплат (с учетом восстановленных кассовых выплат), предусмотренных планом финансово-хозяйственной деятельности учреждения

N	Наименование показателей	Ед. изм.	Год 2011
1	2	3	4
1	Суммы плановых поступлений (с учетом возвратов)	тыс. руб.	31317,2
	в том числе:		
	Поступления от иной приносящей доход деятельности, в том числе:	тыс. руб.	749,7
	от аренды активов		749,7
	Доход от оказания платных услуг, в том числе:	тыс. руб.	2346,6
	платных услуг		2190,5
	родительская плата (лагерь досуга и отдыха)		156,1
	Безвозмездные пожертвования, в том числе:	тыс. руб.	1057,1
	добровольные пожертвования		307,7
	возмещение коммунальных услуг		749,4
	Субсидии на муниципальное задание	тыс. руб.	24837,2
	Субсидии на иные цели	тыс. руб.	2326,6
2	Суммы кассовых поступлений (с учетом возвратов)	тыс. руб.	30099,5
	в том числе:		
	Поступления от иной приносящей доход деятельности, в том числе:	тыс. руб.	749,3
	от аренды активов		749,3
	Доход от оказания платных услуг, в том числе:	тыс. руб.	2346,6
	платных услуг		2190,5
	родительская плата (лагерь досуга и отдыха)		156,1
	Безвозмездные пожертвования, в том числе:	тыс. руб.	1009,8
	добровольные пожертвования		307,7
	возмещение коммунальных услуг		702,1
	Субсидии на муниципальное задание	тыс. руб.	24351,3
	Субсидии на иные цели	тыс. руб.	1642,5
3	Суммы плановых выплат (с учетом восстановленных кассовых выплат)	тыс. руб.	31317,2
	в том числе:		

1	2	3	4
	По приносящей доход деятельности, в том числе	тыс. руб.	4153,5
	Заработная плата		1097,6
	Начисления на выплаты по оплате труда		356,0
	Услуги связи		5,1
	Коммунальные услуги		982,4
	Работы, услуги по содержанию имуществом		314,3
	Прочие работы, услуги		1240,5
	Прочие расходы		45,3
	Основные средства		84,5
	Материальные запасы		27,8
	По субсидиям на муниципальное задание, в том числе	тыс. руб.	24837,1
	Заработная плата		11903,1
	Прочие выплаты		55,8
	Начисления на выплаты по оплате труда		3859,9
	Услуги связи		130,3
	Коммунальные услуги		1408,9
	Работы, услуги по содержанию имуществом		1812,6
	Прочие работы, услуги		771,5
	Прочие расходы		3747,1
	Основные средства		544,9
	Материальные запасы		603,0
	По субсидиям на иные цели, в том числе	тыс. руб.	2326,6
	Заработная плата		1402,0
	Начисления на выплаты по оплате труда		465,1
	Прочие работы, услуги		4,6
	Пособия по социальной помощи населению		138,3
	Прочие расходы		316,6
4	Суммы кассовых выплат (с учетом восстановленных кассовых выплат)	тыс. руб.	29479,5
	в том числе:		
	По приносящей доход деятельности, в том числе	тыс. руб.	3485,7
	Заработная плата		1097,8
	Начисления на выплаты по оплате труда		356,0
	Услуги связи		5,1
	Коммунальные услуги		936,8
	Работы, услуги по содержанию имуществом		312,3
	Прочие работы, услуги		
	Прочие расходы		45,3
	Основные средства		84,5
	Материальные запасы		27,8

1	2	3	4
	По субсидиям на муниципальное задание, в том числе	тыс. руб.	24351,2
	Заработная плата		11444,0
	Прочие выплаты		55,8
	Начисления на выплаты по оплате труда		3834,0
	Услуги связи		130,3
	Коммунальные услуги		1408,0
	Работы, услуги по содержанию имуществом		1812,6
	Прочие работы, услуги		771,5
	Прочие расходы		3747,1
	Основные средства		544,9
	Материальные запасы		603,0
	По субсидиям на иные цели, в том числе	тыс. руб.	1642,5
	Заработная плата		959,1
	Начисления на выплаты по оплате труда		313,7
	Прочие работы, услуги		4,2
	Пособия по социальной помощи населению		89,5
	Прочие расходы		276,0

Раздел 3. Об использовании имущества, закрепленного за учреждением

N	Наименование показателей	Ед. изм.	На начало отчетного года	На конец отчетного года
1	2	3	4	5
1	Общая балансовая стоимость недвижимого имущества, находящегося у учреждения на праве			
1.1	оперативного управления, в том числе	тыс.руб.	-	19063,3
1.1.1	особо ценного	тыс.руб.	-	19063,3
1.2	оперативного управления и переданного в аренду, в том числе	тыс.руб.	-	2012,4
1.2.1	особо ценного	тыс.руб.	-	2012,4
1.3	оперативного управления и переданного в безвозмездное пользование	тыс.руб.	-	-
2	Общая остаточная стоимость недвижимого имущества, находящегося у учреждения на праве			
2.1	оперативного управления, в том числе	тыс.руб.	-	9245,7
2.1.1	особо ценного	тыс.руб.	-	9245,7
2.2	оперативного управления и переданного в аренду , в том числе	тыс.руб.	-	976,0
2.2.1	особо ценного	тыс.руб.	-	976,0
2.3	оперативного управления и переданного в безвозмездное пользование	тыс.руб.	-	-
3	Общая балансовая стоимость движимого имущества, находящегося у учреждения на праве			
3.1	оперативного управления, в том числе	тыс.руб.	-	8621,9

1	2	3	4	5
3.1.1	особо ценного	тыс.руб.	-	3103,6
3.2	оперативного управления и переданного в аренду	тыс.руб.	-	-
3.3	оперативного управления и переданного в безвозмездное пользование	тыс.руб.	-	-
4	Общая остаточная стоимость движимого имущества, находящегося у учреждения на праве			
4.1	оперативного управления	тыс.руб.	-	1123,1
4.1.1	особо ценного	тыс.руб.	-	1123,1
4.2	оперативного управления и переданного в аренду	тыс.руб.	-	-
4.3	оперативного управления и переданного в безвозмездное пользование	тыс.руб.	-	-
5	Общая площадь объектов недвижимого имущества, находящегося у учреждения на праве			
5.1	оперативного управления	кв. м	-	4236.6
5.2	оперативного управления и переданного в аренду	кв. м	-	-
5.3	оперативного управления и переданного в безвозмездное пользование	кв. м	-	-
6	Количество объектов недвижимого имущества, находящегося у учреждения на праве оперативного управления	штук	-	4
7	Объем средств, полученных в отчетном году от распоряжения в установленном порядке имуществом, находящимся у учреждения на праве оперативного управления	тыс.руб.	-	749,3

Главный бухгалтер муниципального
автономного учреждения _____ И.А.Галанова
(подпись) (расшифровка подписи)

Руководитель муниципального
автономного учреждения _____ Е.В.Шлыкова
(подпись) (расшифровка подписи)

Исполнитель (лицо, ответственное
за составление отчета) _____ И.А.Галанова
(подпись) (расшифровка подписи)

СОГЛАСОВАН

_____

(начальник департамента имущественных
отношений администрации города Перми)

УТВЕРЖДЕН
наблюдательным советом
МАОУ «Центра образования»г.Перми
Протокол от 12.01.2012 № 1

Отчет
о деятельности муниципального автономного общеобразовательного учреждения
«Центр образования Индустриального района» г. Перми
за период с 01.01.2011г. по 31.12.2011г.

Раздел 1. Общие сведения об учреждении

1.1. Сведения об учреждении:

Полное наименование	Муниципальное автономное общеобразовательное учреждение «Центр образования Индустриального района» г.Перми.
Сокращенное наименование	МАОУ «Центр образования Индустриального района»» г. Перми
Юридический адрес	614066, г.Пермь, ул. Баумана, 5
Фактический адрес	614065, г.Пермь, ул.Баумана, 5
Телефон/факс/электронная почта	(342) 221-85-27 e-maiI:gcon30@pstu.ac.ru
Ф.И.О. руководителя, телефон	Черняк Олег Аронович, (342) 221-85-27
Свидетельство о государственной регистрации (номер, дата выдачи, срок действия)	Серия 59 № 004309293 от 27.12. 2010, срок действия - бессрочно
Лицензия (номер, дата выдачи, срок действия)	Серия РО № 902 от 07.09. 2010 г, срок действия по 30.04.2013 г.
Свидетельство об аккредитации (номер, дата выдачи, срок действия)	Серия ОП № 2652 от 15.01. 2008 г, срок действия до 16.01. 2013 г.

1.2. Состав наблюдательного совета учреждения :

N	Фамилия, имя, отчество	Должность
1	Чазов Алексей Станиславович	представитель общественности (решение общего собрания трудового коллектива от 26.09.2011)
2	Кузнецов Василий Владимирович	представитель общественности, депутат Пермской городской Думы (решение общего собрания трудового коллектива от 30.08.2010)
3	Полторак Оксана Николаевна	представитель общественности, начальник управления общественных отношений аппарата Пермской городской Думы (решение общего собрания трудового коллектива от 30.08.2010)
4	Прокофьев Сергей Федорович	представитель трудового коллектива (решение общего собрания трудового коллектива от 30.08.2010)
5	Голубева Любовь Михайловна	представитель трудового коллектива (решение общего собрания трудового коллектива от 26.09.2011)
6	Деменева Виктория Валерьевна	представитель департамента имущественных отношений администрации города Перми (по согласованию)
7.	Оборина Светлана Николаевна	представитель учредителя, начальник районного отдела образования Индустриального района департамента образования администрации города Перми

1.3 Виды деятельности, осуществляемые учреждением

N	Виды деятельности учреждения	Основание (перечень разрешительных документов, на основании которых учреждение осуществляет деятельность, с указанием номеров, даты выдачи и срока действия)	
		2010	2011 год
1	2	3	4
1	Основные виды деятельности: - реализация общеобразовательной программы основного общего, среднего (полного) общего образования; - реализация в рамках муниципального задания программ дополнительного образования, направленных на развитие личности, трудовое воспитание, профессиональную ориентацию, профессиональную подготовку обучающихся.	-	Устав, утвержденный распоряжением начальника департамента образования г. Перми от 15.11.2011 г № СЭД-08-01-26-397 Лицензия серия РО № 902 от «07».09.2010 г. срок действия-30.04.2013г. Свидетельство об аккредитации серия ОП № 2652 от «24» 05.2011 г, срок действия – 16.01.2013 г.

2	Виды деятельности, не являющиеся основными: а) дополнительные платные образовательные услуги следующих видов: Физкультурно-спортивное направление: Секция общей физической подготовки; Секция боевых искусств; Художественно-эстетическое направление: Театральная студия; Секция современного танца; Секция декоративно-прикладного искусства; Секция дизайна; Туристско-краеведческое направление: Клуб «Юный экскурсовод»; Клуб «Юный краевед»; Эколого-биологическое направление: Клуб «Юный эколог»; Секция ландшафтного дизайна; Секция экодизайна; Культурологическое направление: Клуб «Диалог культур»; Молодежная школа журналистики; Научно-техническое направление: Кружок «Юный техник»; Кружок «Юный программист»; Кружок «Юный web-дизайнер»; Подготовка к поступлению в ВУЗы и СУЗы: Клуб «Шаг в профессию»; Обучение иностранному языку (английскому, немецкому, французскому): Клуб «Understand»; Репетиторство по предметам: математика; русский язык и литература; иностранный язык (английский, немецкий, французский); физика; химия и биология; история и обществознание. Профессиональная подготовка по специальностям: секретарь-машинист; продавец непродовольственных товаров; токарь; слесарь механосборочных работ; оператор электронно-вычислительных и вычислительных машин; столяр; швея; вышивальщица; повар, резчик по дереву; цветовод; слесарь по ремонту автомобиля; делопроизводитель; социальный работник; младшая сестра милосердия; исполнитель художественно-оформительских работ; изготовитель художественных изделий из дерева; изготовитель художественных изделий из кожи; парикмахер; помощник воспитателя; фотограф; агент по закупкам; агент рекламный; бухгалтер; художник по костюму. б) передача в аренду имущества, закрепленного за Учреждением собственником на праве оперативного управления, а также сдача в аренду имущества, приобретённого за счет ведения самостоятельной финансово-хозяйственной деятельности, в порядке, установленном действующим законодательством Российской Федерации и органов местного самоуправления. в) производство готовых текстильных изделий, кроме одежды, ОКВЭД 17.4 г) производство одежды из текстильных материалов и аксессуаров, ОКВЭД 18.2. д) производство деревянных строительных конструкций, включая сборные деревянные строения и столярные изделия, ОКВЭД 20.3. е) производство изделий из дерева, ОКВЭД 20.51. ж) производство мебели, ОКВЭД 36.1. з) розничная торговля одеждой, ОКВЭД 52.42. и) розничная торговля мебелью, ОКВЭД 52.44. к) прочая розничная торговля вне магазинов, ОКВЭД 52.63. л) деятельность прочих мест для проживания ОКВЭД 55.23. м) организация комплексного туристического обслуживания, ОКВЭД 63.30. н) деятельность прочих общественных объединений ОКВЭД 91.3. о) прочая зрелищно-развлекательная деятельность, ОКВЭД 92.3. п) предоставление персональных услуг, ОКВЭД 93.0. р) Физкультурно-оздоровительная деятельность, ОКВЭД 93.04.	-	Устав, утвержденный распоряжением начальника департамента образования от 16.11.2011 г. № СЭД-08-01-26-397 Лицензия Серия РО № 902 от «07.09.» .2010 г, срок действия – 30.04.2013 г.

1.4.Функции, осуществляемые учреждением

N	Наименование функций	Количество штатных единиц		Доля бюджета учреждения, расходующаяся на осуществление функций, %	
		2010 год	2011 год	2010 год	2011 год
1	2	3	4	5	6
1	Профильные функции	-	35	-	83
2	Непрофильные функции	-	7	-	17

1.5.Информация о количестве штатных единиц, количественном составе и квалификации сотрудников учреждения

N	Наименование показателей	Ед. изм.	2011 год	
			на начало отчетного года	на конец отчетного года
1	2	3	4	5
	Количество штатных единиц	штук	44,5	42,25
2	Количественный состав	человек	44,5	42,25
3	Квалификация сотрудников	человек	28	28

Причина отклонения показателей: выведение на аутсорсинг - 2,25 ставки

1.6.Информация о среднегодовой численности и средней заработной плате работников учреждения

N	Наименование показателей	Ед. изм.	2010 год	2011 год
1	2	3	4	5
1	Среднегодовая численность работников автономного учреждения	человек	-	36
	в том числе в разрезе категорий (групп) работников:			
	Административный персонал	человек	-	5
	Учебно-вспомогательный персонал	человек	-	0
	Младший обслуживающий персонал	человек	-	2
	Педагогический персонал	человек	-	28
2	Средняя заработная плата работников автономного учреждения	руб.	-	12577
	в том числе в разрезе категорий (групп) работников:			
	Административный персонал	руб.	-	23535
	Учебно-вспомогательный персонал	руб.	-	11681
	Младший обслуживающий персонал	руб.	-	5686
	Педагогический персонал	руб.	-	9540

1.7. Информация об осуществлении деятельности, связанной с выполнением работ или оказанием услуг в соответствии с обязательствами перед страховщиком по обязательному социальному страхованию, и об объеме финансового обеспечения данной деятельности

N	Наименование услуги (вид работ)	Объем услуг, ед. изм.		Объем финансового обеспечения, тыс. руб.	
		2010 год	2011год	2010 год	2011 год
1	2	3	4	5	6
	Нет	0	0	0	0

1.8. Информация об объеме финансового обеспечения развития учреждения в рамках программ, утвержденных в установленном порядке

N	Наименование программы с указанием нормативного правового акта об утверждении данной программы	Объем финансового обеспечения, тыс. руб.	
		2010 год	2011 год
1	2	3	4
	нет	0	0

1.9. Перечень услуг (работ), оказываемых учреждением

N	Наименование услуги (вид работ)	Ед. изм.	2010	2011 год	Категории потребителей
1	2	3	4	5	6
1	Муниципальные услуги (работы)		-		
	Организация предоставления общедоступного и бесплатного основного общего образования	услуга	-	14	Учащиеся в возрасте от 6,5 до 18 лет
	Организация предоставления общедоступного и бесплатного среднего (полного) общего образования	услуга	-	269	
	Организация предоставления общедоступного и бесплатного начального общего, основного общего, среднего (полного) общего образования на ведение электронных дневников и журналов	услуга	-		
	Организация предоставления общедоступного и бесплатного начального общего, основного общего, среднего (полного) общего образования по основным общеобразовательным программам для материальных ресурсных центров, являющимся структурными подразделениями общеобразовательных учреждений.	услуга	-	2177	
2	Услуги (работы), оказываемые потребителям за плату	услуга	-		Учащиеся в возрасте от 8-18лет
	парикмахерское дело	услуга	-	10	Учащиеся в возрасте от 8-18лет
	пользователь ПК	услуга	-	10	Учащиеся в возрасте от 8-18лет
	компьютерное дело	услуга	-	10	Учащиеся в возрасте от 8-18лет
	экономические знания для помощника руководителя	услуга	-	10	Учащиеся в возрасте от 8-18лет
	Студия современного танца «ГОУ-ЛЕНД»	услуга	-	10	Учащиеся в возрасте от 8-18лет

Раздел 2. Результат деятельности учреждения

2.1. Информация об исполнении муниципального задания учредителя

N	Наименование услуги (вид работ)	Объем услуг, штук				Объем финансового обеспечения, тыс. руб.			
		план		факт		план		факт	
		2010 год	2011 год	2010 год	2011 год	2010 год	2011 год	2010 год	2011 год
1	2	3	4	5	6	7	8	9	10
	Организация предоставления общедоступного и бесплатного основного общего образования	-	14	-	14	-	761,1	-	761,1
	Организация предоставления общедоступного и бесплатного среднего (полного) общего образования		269		269		4469,0	-	4469,0
	Организация предоставления общедоступного и бесплатного начального общего, основного общего, среднего (полного) общего образования на ведение электронных дневников и журналов	-		-	10	-	14,2	-	14,2
	Организация предоставления общедоступного и бесплатного среднего(полного) общего образования по основным общеобразовательным программам для материальных ресурсных центров, являющихся структурными подразделениями общеобразовательных учреждений	-	2177	-	2177	-	10155,2	-	10155,2

2.2. Информация о результатах оказания услуг (выполнения работ)

N	Наименование показателей	Ед. изм.	2010 Год		2011 Год	
			план	факт	план	факт
1	2	3	4	5	6	7
1	Общее количество потребителей, воспользовавшихся услугами (работами) учреждения	человек	-	-	2520	2520
	в том числе:		-	-		
1.1	бесплатными, из них по видам услуг (работ)	человек	-	-	2470	2470
	Организация предоставления общедоступного и бесплатного основного общего образования	человек	-	-	14	14
	Организация предоставления общедоступного и бесплатного среднего (полного) общего образования	человек	-	-	269	269
	Организация предоставления общедоступного и бесплатного начального общего, основного общего, среднего (полного) общего образования на ведение электронных дневников и журналов	человек	-	-	10	10
	Организация предоставления общедоступного и бесплатного среднего(полного) общего образования по основным общеобразовательным программам для материальных ресурсных центров, являющихся структурными подразделениями общеобразовательных учреждений	человек	-	-	2177	2177
1.2.	частично платными, из них по видам услуг(работ):		-	-	-	-
1.3.	полностью платными, из них по видам услуг.	человек	-	-	50	50
	парикмахерское дело	человек	-	-	10	10
	пользователь ПК	человек	-	-	10	10
	компьютерное дело	человек	-	-	10	10
	экономические знания для помощника руководителя	человек	-	-	10	10
	Студия современного танца «ГОУ-ЛЕНД»	человек	-	-	10	10
2	Средняя стоимость получения частично платных услуг для потребителей, в том числе по видам услуг (работ)	Руб.	-	-	-	-
3	Средняя стоимость получения платных услуг для потребителей, в том числе по видам услуг (работ)	Руб.	-	-	29	29
	парикмахерское дело	Руб.	-	-	25	25
	пользователь ПК	Руб.	-	-	20	20
	компьютерное дело	Руб.	-	-	25	25
	экономические знания для помощника руководителя	Руб.	-	-	25	25
	Студия современного танца «ГОУ-ЛЕНД»	Руб.	-	-	50	50

2.3. Информация о суммах доходов, полученных учреждением от оказания платных услуг

N	Наименование показателей	Ед. изм.	2011 Год	
			план	факт
1	2	3	4	5
1	Сумма доходов, полученных от оказания платных услуг(выполнения работ)	тыс. руб.	120,0	67,8
	в том числе:			
1.1	Частично платных, из них по видам услуг(работ):	тыс. руб.	-	-
1.2	полностью платных, из них по видам услуг (работ):	тыс. руб.	120,0	67,8
	парикмахерское дело	тыс руб	44,5	29,3
	пользователь ПК	тыс руб	15,0	2,0

1	2	3	4	5
	компьютерное дело	тыс руб	15,5	3,5
	экономические знания для помощника руководителя	тыс руб	30,0	18,0
	Студия современного танца «ГОУ-ЛЕНД»	тыс руб	15,0	15,0

2.4. Информация о ценах (тарифах) на платные услуги (работы), оказываемые потребителям (в динамике в течение отчетного года)

N	Наименование вида услуги	Ед. изм.	Цены (тарифы) на платные услуги (работы), оказываемые потребителям																							
			Год 2011																							
			план												факт											
			январь	февраль	март	апрель	май	июнь	июль	август	сентябрь	октябрь	ноябрь	декабрь	январь	февраль	март	апрель	май	июнь	июль	август	сентябрь	октябрь	ноябрь	декабрь
1	2	3	4	5	6	7	8	9	10	11	12	13	14	15	16	17	18	19	20	21	22	23	24	25	26	27
1	Парикмахерское дело	Руб	25	25	25	25	25					25	25	25	25	25	25	25	25					25	25	25
2	Пользователь ПК	Руб	20	20	20	20				20	20	20	20	20	20	20	20	20	20					20	20	20
3	Компьютерное дело-производство	Руб.	25	25	25	25				25	25	25	25	25	25	25	25	25	25					25	25	25
4	Экономические знания для помощника руководителя	Руб.	25	25	25	25				25	25	25	25	25	25	25	25	25	25					25	25	25
5	Студия современного танца «ГОУ-ЛЕНД»	Руб.	50	50	50	50				50	50	50	50	50	50	50	50	50	50	50				50	50	50

2.5. Информация о жалобах потребителей.

N	Виды зарегистрированных жалоб	Количество жалоб	Принятые меры по результатам рассмотрения жалоб потребителей
1	2	3	4
1	Жалобы потребителей, поступившие в учреждение	НЕТ	НЕТ
2	Жалобы потребителей, поступившие к учредителю	НЕТ	НЕТ
3	Жалобы потребителей, поступившие на имя главы администрации города Перми	НЕТ	НЕТ
4	Жалобы потребителей, поступившие на имя Главы города Перми	НЕТ	НЕТ
5	Жалобы потребителей, поступившие на имя губернатора Пермского края	НЕТ	НЕТ
6	Жалобы потребителей, поступившие в прокуратуру города Перми	НЕТ	НЕТ

2.6. Информация об общей сумме прибыли учреждения после налогообложения в отчетном периоде

N	Наименование показателей	Ед. изм.	2010 Год		2011 Год	
			план	факт	план	факт
1	2	3	4	5	6	7
1	Общая сумма прибыли муниципального автономного учреждения после налогообложения в отчетном периоде, всего	тыс. руб.	0	0	0	0

1	2	3	4	5	6	7
	в том числе:					
1.1	сумма прибыли после налогообложения, образовавшаяся в связи с оказанием муниципальным автономным учреждением частично платных услуг (работ)	тыс. руб.	0	0	0	0
1.2	сумма прибыли после налогообложения, образовавшаяся в связи с оказанием муниципальным автономным учреждением платных услуг (работ)	тыс. руб.	0	0	0	0

2.7. Изменение балансовой (остаточной) стоимости нефинансовых активов

N	Наименование показателей	Ед. изм.	На начало отчетного года	На конец отчетного года	Изменение стоимости нефинансовых активов, %
1	2	3	4	5	6
1	Балансовая стоимость нефинансовых активов	тыс. руб.	24747,0	23621,6	95,5
2	Остаточная стоимость нефинансовых активов	тыс. руб.	11256,5	11063,6	98,3

2.8. Общая сумма выставленных требований в возмещение ущерба по недостачам и хищениям.

N	Наименование показателей	Ед. изм.	Год 2011
1	2	3	4
1	Общая сумма выставленных требований в возмещение ущерба по недостачам и хищениям	тыс. руб.	0
	в том числе:		
1.1	материальных ценностей	тыс. руб.	0
1.2	денежных средств	тыс. руб.	0
1.3	от порчи материальных ценностей	тыс. руб.	0

2.9. Изменение дебиторской и кредиторской задолженности в разрезе поступлений (выплат), предусмотренных планом финансово-хозяйственной деятельности учреждения

N	Наименование показателей	Ед. изм.	Год 2010		Год 2011		Изменение суммы задолженности относительно предыдущего отчетного года, %	Причины образования просроченной кредиторской задолженности, дебиторской задолженности, нереальной к взысканию
			План –	факт	план	факт		
1	2	3	4	5	6	7	8	9
1	Сумма дебиторской задолженности	тыс . руб.	0	0	0	0	0	х
	в том числе:							
1.1	в разрезе поступлений		0	0	0	0	0	х
1.2	в разрезе выплат	тыс.руб.	0	0	0	0	0	х

1	2	3	4	5	6	7	8	9
2	Нереальная к взысканию дебиторская задолженность	тыс. руб.	0	0	0	0	0	х
3	Сумма кредиторской задолженности	тыс. руб.	0	0	0	0	0	х
	в том числе:							
	в разрезе выплат	тыс. руб	0	0	0	0	0	х
4	Просроченная кредиторская задолженность	тыс. руб.	0	0	0	0	0	х

2.10. Информация о суммах кассовых и плановых поступлений (с учетом возвратов) и выплат (с учетом восстановленных кассовых выплат), предусмотренных планом финансово-хозяйственной деятельности учреждения

N	Наименование показателей	Ед. изм.	Год 2011
1	2	3	4
1	**Суммы плановых поступлений (с учетом возвратов)**	тыс. руб.	17925,8
	в том числе:		
	Собственные доходы в том числе:	тыс. руб.	471,0
	Доход от аренды	тыс. руб.	125,5
	Доход от оказания платных услуг	тыс. руб.	120,0
	Возмещение коммунальных услуг арендаторами	тыс. руб.	225,5
	Добровольные пожертвования	тыс. руб.	120,0
	Субсидии на муниципальное задание	тыс. руб.	16893,4
	Субсидии на иные цели	тыс. руб.	561,4
2	**Суммы кассовых поступлений (с учетом возвратов)**	**тыс. руб.**	**16364,8**
	в том числе:		
	в разрезе поступлений	тыс. руб.	
	Собственные доходы в том числе:	тыс. руб.	403,9
	Доход от аренды	тыс. руб.	122,2
	Доход от оказания платных услуг	тыс. руб.	67,8
	Возмещение коммунальных услуг арендаторами	тыс. руб.	83,9
	Добровольные пожертвования	тыс. руб.	130,0
	Субсидии на выполнение государственного (муниципального задания)	тыс. руб.	15399,5
	Субсидии на иные цели	тыс. руб.	561,4
3	**Сумма плановых выплат (с учетом восстановленных кассовых выплат)**	тыс. руб.	17925,8
	в том числе:		
	в разрезе выплат	тыс. руб.	
	За счет собственных доходов:	тыс. руб.	471,0
	Заработная плата	тыс. руб.	55,9
	Начисления на выплаты по оплате труда	тыс. руб.	19,2
	Услуги связи	тыс. руб.	3,5
	Коммунальные услуги	тыс. руб.	129,0
	Работы, услуги по содержанию имущества	тыс. руб.	13,0
	Прочие расходы, услуги	тыс. руб.	54,0

1	2	3	4
	Прочие расходы	тыс. руб.	77,9
	Расходы на приобретение основных средств	тыс. руб.	34,1
	Расходы на приобретение материальных запасов	тыс. руб.	84,4
	За счет субсидий на выполнение государственного и муниципального задания:	тыс. руб.	16893,4
	Заработная плата	тыс. руб.	5255,9
	Прочие выплаты	тыс.руб.	40,8
	Начисления на выплаты по оплате труда	тыс. руб.	1756,6
	Услуги связи	тыс. руб.	55,8
	Коммунальные услуги	тыс. руб.	1630,7
	Работы, услуги по содержанию имущества	тыс. руб.	2000,0
	Прочие услуги по содержанию здания	тыс. руб.	2103,8
	Социальное обеспечение	тыс. руб.	21,5
	Прочие расходы	тыс. руб.	3773,3
	Расходы на приобретение основных средств	тыс. руб.	150,0
	Расходы на приобретение материальных запасов	тыс. руб.	105,0
	За счет субсидий на иные цели:	тыс. руб.	561,4
	Заработная плата	тыс. руб.	204,9
	Прочие выплаты	тыс. руб.	30,4
	Начисления на выплаты по оплате труда	тыс. руб.	70,1
	Услуги связи	тыс. руб.	14,2
	Коммунальные услуги	тыс. руб.	-
	Работы, услуги по содержанию имущества	тыс. руб.	-
	Социальное обеспечение	тыс. руб.	16,7
	Прочие расходы, услуги	тыс. руб.	114,5
	Прочие расходы (стипендии)	тыс. руб.	51,0
	Расходы на приобретение основных средств	тыс. руб.	34,2
	Расходы на приобретение материальных запасов	тыс. руб.	25,4
4	**Суммы кассовых выплат (с учетом восстановленных кассовых выплат)**	**тыс. руб.**	**16364,8**
	в том числе:		
	в разрезе выплат	тыс. руб.	
	За счет собственных доходов:	тыс. руб.	403,9
	Заработная плата	тыс. руб.	55,8
	Начисления на выплаты по оплате труда	тыс. руб.	19,2
	Услуги связи	тыс. руб.	3,4
	Коммунальные услуги	тыс. руб.	125,5
	Работы, услуги по содержанию имущества	тыс. руб.	12,5
	Прочие расходы, услуги	тыс. руб.	12,9
	Прочие расходы	тыс. руб.	56,2
	Расходы на приобретение основных средств	тыс. руб.	34,1

1	2	3	4
	Расходы на приобретение материальных запасов	тыс. руб.	84,3
	Иные доходы	тыс. руб.	-
	За счет субсидии на выполнение государственного муниципального задания	тыс. руб.	15399,5
	Заработная плата	тыс. руб.	5255,9
	Начисления на выплаты по оплате труда	тыс. руб.	1756,6
	Услуги связи	тыс. руб.	42,2
	Коммунальные услуги	тыс. руб.	1094,8
	Работы, услуги по содержанию имущества	тыс. руб.	1622,3
	Социальное обеспечение	тыс. руб.	21,5
	Прочие расходы, услуги	тыс. руб.	1839,7
	Прочие расходы	тыс. руб.	3690,1
	Расходы на приобретение основных средств	тыс. руб.	7,6
	Расходы на приобретение материальных запасов	тыс. руб.	68,8
	Иные доходы	тыс. руб.	-
	За счет субсидий на иные цели:	тыс. руб.	561,4
	Заработная плата	тыс. руб.	204,9
	Прочие выплаты	тыс. руб.	30,4
	Начисления на выплаты по оплате труда	тыс. руб.	70,1
	Услуги связи	тыс. руб.	14,2
	Коммунальные услуги	тыс. руб.	-
	Работы, услуги по содержанию имущества	тыс. руб.	-
	Социальное обеспечение	тыс. руб.	16,7
	Прочие расходы, услуги	тыс. руб.	114,5
	Прочие расходы	тыс. руб.	51,0
	Расходы на приобретение основных средств	тыс. руб.	34,2
	Расходы на приобретение материальных запасов	тыс. руб.	25,4
	Иные доходы	тыс. руб.	

Раздел 3. Об использовании имущества, закрепленного за учреждением

N	Наименование показателей	Ед. изм.	На начало отчетного года	На конец отчетного года
1	2	3	4	5
1	Общая балансовая стоимость недвижимого имущества, находящегося у учреждения на праве			
1.1	оперативного управления	тыс.руб.	20893	20894
1.2	оперативного управления и переданного в аренду	тыс.руб.		
1.3	оперативного управления и переданного в безвозмездное пользование	тыс.руб.		

1	2	3	4	5
2	Общая остаточная стоимость недвижимого имущества, находящегося у учреждения на праве			
2.1	оперативного управления	тыс.руб.	10925	10706
2.2	оперативного управления и переданного в аренду	тыс.руб.		
2.3	оперативного управления и переданного в безвозмездное пользование	тыс.руб.		
3	Общая балансовая стоимость движимого имущества, находящегося у учреждения на праве			
3.1	оперативного управления	тыс.руб.	3778	2667
3.2	оперативного управления и переданного в аренду	тыс.руб.		
3.3	оперативного управления и переданного в безвозмездное пользование	тыс.руб.		
4	Общая остаточная стоимость движимого имущества, находящегося у учреждения на праве			
4.1	оперативного управления	тыс.руб.	331	286
4.2	оперативного управления и переданного в аренду	тыс.руб.		
4.3	оперативного управления и переданного в безвозмездное пользование	тыс.руб.		
5	Общая балансовая стоимость особо ценного движимого имущества, находящегося у учреждения на праве			
5.1	оперативного управления	тыс.руб.	215,9	215,9
5.2	оперативного управления и переданного в аренду	тыс.руб.		
5.3	оперативного управления и переданного в безвозмездное пользование	тыс.руб.		
6	Общая площадь объектов недвижимого имущества, находящегося у учреждения на праве			
6.1	оперативного управления	кв. м	4569,3	4569,3
6.2	оперативного управления и переданного в аренду	кв. м	145,1	47,9
6.3	оперативного управления и переданного в безвозмездное пользование	кв. м		
7	Количество объектов недвижимого имущества, находящегося у учреждения на праве оперативного управления	штук		
8	Объем средств, полученных в отчетном году от распоряжения в установленном порядке имуществом, находящимся у учреждения на праве оперативного управления	тыс.руб.		122,2

Главный бухгалтер МАОУ
«ЦО Индустриального района» _____ Г.С. Осина
г. Перми (подпись) (расшифровка подписи)

Директор МАОУ
«ЦО Индустриального района» _____ О.А. Черняк
г. Перми (подпись) (расшифровка подписи)

Исполнитель (лицо, ответственное
за составление отчета) _____ Г. С. Осина
(подпись) (расшифровка подписи)

СОГЛАСОВАН

_____

(начальник департамента имущественных
отношений администрации города Перми)

Извещения о проведении собрания о согласовании местоположения границ земельных участков

Кадастровым инженером Климовой Надеждой Викторовной (№ квалификационного аттестата – 59-11-207, Пермский край, г. Пермь, ул. Советская,48, т.8(342)294-21-74, E-mail:kadastr-perm@mail.ru) в отношении земельного участка с кадастровым номером 59:01:1713529:13, расположенного по адресу: Пермский край, г. Пермь, Дзержинский район, ул. Путейская, 66, выполняются кадастровые работы в связи с уточнением местоположения границ и площади земельного участка. Заказчиком кадастровых работ является Бурнатова Л.Г. почтовый адрес: 614000, г. Пермь, ул. Советская,48.

Собрание заинтересованных лиц по поводу согласования местоположения границы состоится по адресу: г. Пермь, ул. Советская, 48 07.11.2012 г. в 13 часов. С проектом межевого плана земельного участка можно ознакомиться по адресу: г. Пермь, Советская, 48 с 05.10.2012 г. Возражения по проекту межевого плана и требования о проведении согласования местоположения границ земельных участков на местности принимаются с 05.10.2012 г. по 21.10.2012 г. по адресу: г. Пермь, Советская, 48.

Смежные земельные участки, с правообладателями которых требуется согласовать местоположение границы: земельный участок с кадастровым номером 59:01:1713529:17, расположенный по адресу: г. Пермь, ул. Путейская, 68; земельный участок с кадастровым номером 59:01:1713529:6, расположенный по адресу: г. Пермь, ул. Путейская, 64; земельный участок с кадастровым номером 59:01:1713529:21, расположенный по адресу: г. Пермь, ул. 2-я Красноборская, 33; земельный участок с кадастровым номером 59:01:1713529:24, расположенный по адресу: г. Пермь, ул. 2-я Красноборская, 35. При проведении согласования местоположения границ при себе иметь документ, удостоверяющий личность, а также документы о правах на земельный участок.

Кадастровым инженером Волохиной Ириной Олеговной, почтовый адрес: 614070, г.Пермь. ул. Тургенева, 18/3-60, электронный адрес: irenia_18@mail.ru, контактный телефон: 89641890563, квалификационный аттестат № 59-12-523 в отношении земельного участка с кадастровым номером 59:01:3211497:4, расположенный по адресу: Пермский край, г.Пермь, Мотовилихинский район, ул.2-я Линия, 27, выполняются кадастровые работы в связи с уточнением местоположения границ и площади земельного участка.

Заказчиком кадастровых работ является: Васильев М.В., почтовый адрес: 614000, г. Пермь, ул. 2-я Линия, 27 тел. 89091028805. Смежными земельными участками, с правообладателями которых требуется согласовать местоположение границ, являются земельный участок с кадастровым номером 59:01:3211497:27, расположенный по адресу: Пермский край, г. Пермь, Мотовилихинский район, ул. 2-я Линия, 31. Земельный участок с кадастровым номером 59:01:3211497:15, расположенный по адресу: Пермский край, г. Пермь, Мотовилихинский район, ул. Линия 2-я, 29. Земельный участок с кадастровым номером 59:01:3211497:23, расположенный по адресу: Пермский край, г. Пермь, Мотовилихинский район, ул. 3-я Линия, 18. Собрание заинтересованных лиц по поводу согласования местоположения границ состоится «6» ноября 2012 года, в 11 часов по адресу: г Пермь, ул. Монастырская, 14, офис 423. С проектом межевого плана можно ознакомиться по адресу: г Пермь, ул. Монастырская, 14, офис 423. Возражения по проекту межевого плана и требования о проведении согласования местоположения границ земельных участков на местности принимают с «5» октября по «26» октября 2012 года по адресу: г.Пермь, ул. Монастырская, 14, офис 423.

При проведении согласования местоположения границ при себе необходимо иметь документ, удостоверяющий личность, а также документы о правах на земельный участок.

Ответственность за достоверность вышеуказанных сведений, а также за необходимость опубликования извещения, соблюдение сроков, установленных Федеральным Законом от 24.07.2007 № 221-ФЗ «О государственном кадастре недвижимости» (в ред. от 30.12.2008 № 311-ФЗ) несет кадастровый инженер, указанный в извещении.

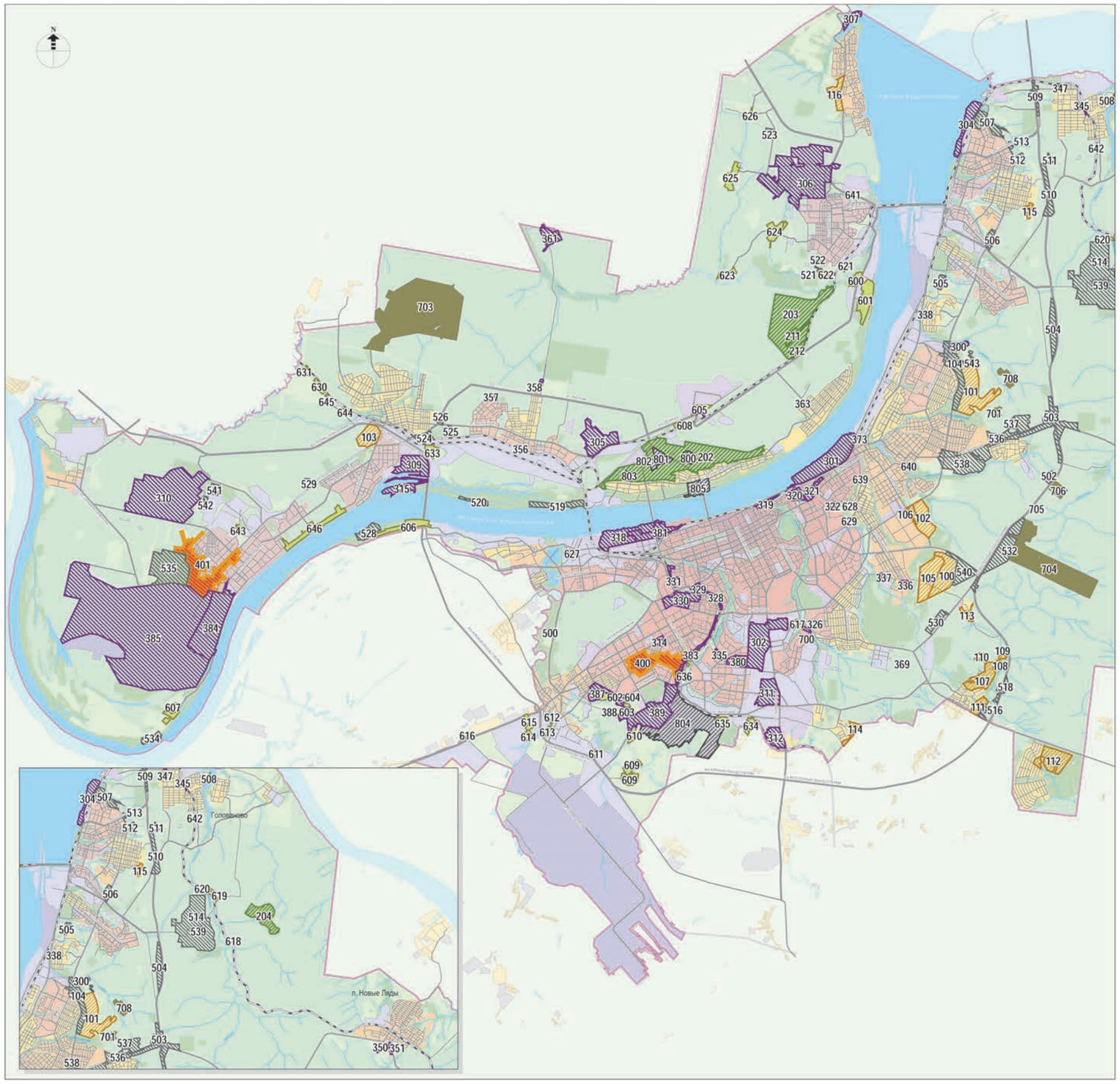

ПЛАН РЕАЛИЗАЦИИ ГЕНЕРАЛЬНОГО ПЛАНА ПЕРМИ

СХЕМА 18 - ПРОЕКТНЫЕ ПРЕДЛОЖЕНИЯ ПО ВНЕСЕНИЮ ИЗМЕНЕНИЙ В ПРАВИЛА ЗЕМЛЕПОЛЬЗОВАНИЯ И ЗАСТРОЙКИ Г. ПЕРМИ

СТАНДАРТНЫЕ ТЕРРИТОРИИ НОРМИРОВАНИЯ (СТН)

- зона ядро городского центра (СТН-А)
- зона городской центр (СТН-Б)
- зона многофункциональной застройки срединной части города (СТН-В)
- зона многофункциональной жилой застройки (СТН-Г)
- зона жилой застройки (СТН-Д)
- зона удаленных городских центров (СТН-Е)
- зона средне- и малоэтажной застройки (СТН-Ж)
- зона малоэтажной застройки (СТН-И)

ТЕРРИТОРИИ СИТУАТИВНОГО ПРОЕКТИРОВАНИЯ (ТСП)

- зона производственно-коммунальная (ТСП-П)
- зона промышленно-торговая (ТСП-ПТ)
- зона общественно-деловая, специализированная (ТСП-ОД)
- зона рекреационных и специальных объектов (ТСП-Р)
- зона экологического природного ландшафта (ТСП-ЭП)
- зона сельскохозяйственного использования (ТСП-СХ)
- зона стабилизации жилой застройки (ТСП-Ж)
- территории режимных объектов военного назначения, не предполагающие продажу земель

ТЕРРИТОРИИ, ИЗМЕНЯЮЩИЕ СВОЕ ФУНКЦИОНАЛЬНОЕ НАЗНАЧЕНИЕ

- зоны нежилого назначения, застроенные или планируемые к застройке, отнесенные к зонам природно-рекреационного и ландшафтного назначения
- зоны нежилого назначения с понижением класса вредности существующих производств
- промышленные территории, отнесенные к зоне жилой застройки
- зоны жилого назначения, отнесенные к зонам природно-рекреационного и ландшафтного назначения
- зоны ГРНУ, отнесенные к зонам общественно-делового назначения
- зоны ГРНУ зоны, отнесенные к зонам природно-рекреационного и ландшафтного назначения
- территории жилой застройки, не планируемой к расширению
- 300 индексы зон трансформации

ДРУГИЕ ОБЪЕКТЫ

- ул. Ленина — улично-дорожная сеть
- железнодорожные линии
- граница городского округа "город Пермь"
- водные объекты

ОПИСАНИЕ ПРЕДЛОЖЕНИЙ ПО ВНЕСЕНИЮ ИЗМЕНЕНИЙ В ПРАВИЛА ЗЕМЛЕПОЛЬЗОВАНИЯ И ЗАСТРОЙКИ Г. ПЕРМИ ПРЕДСТАВЛЕНЫ В ПРИЛОЖЕНИИ 1 К СХЕМЕ 18 ПЛАНА РЕАЛИЗАЦИИ ГЕНЕРАЛЬНОГО ПЛАНА ГОРОДА ПЕРМИ

ПЛАН РЕАЛИЗАЦИИ ГЕНЕРАЛЬНОГО ПЛАНА ГОРОДА ПЕРМИ	
Схема 18	Проектные предложения по внесению изменений в Правила землепользования и застройки
Разработчик:	МАУ "Бюро городских проектов"

Карта градостроительного зонирования с отображением изменений (ПРОЕКТ)

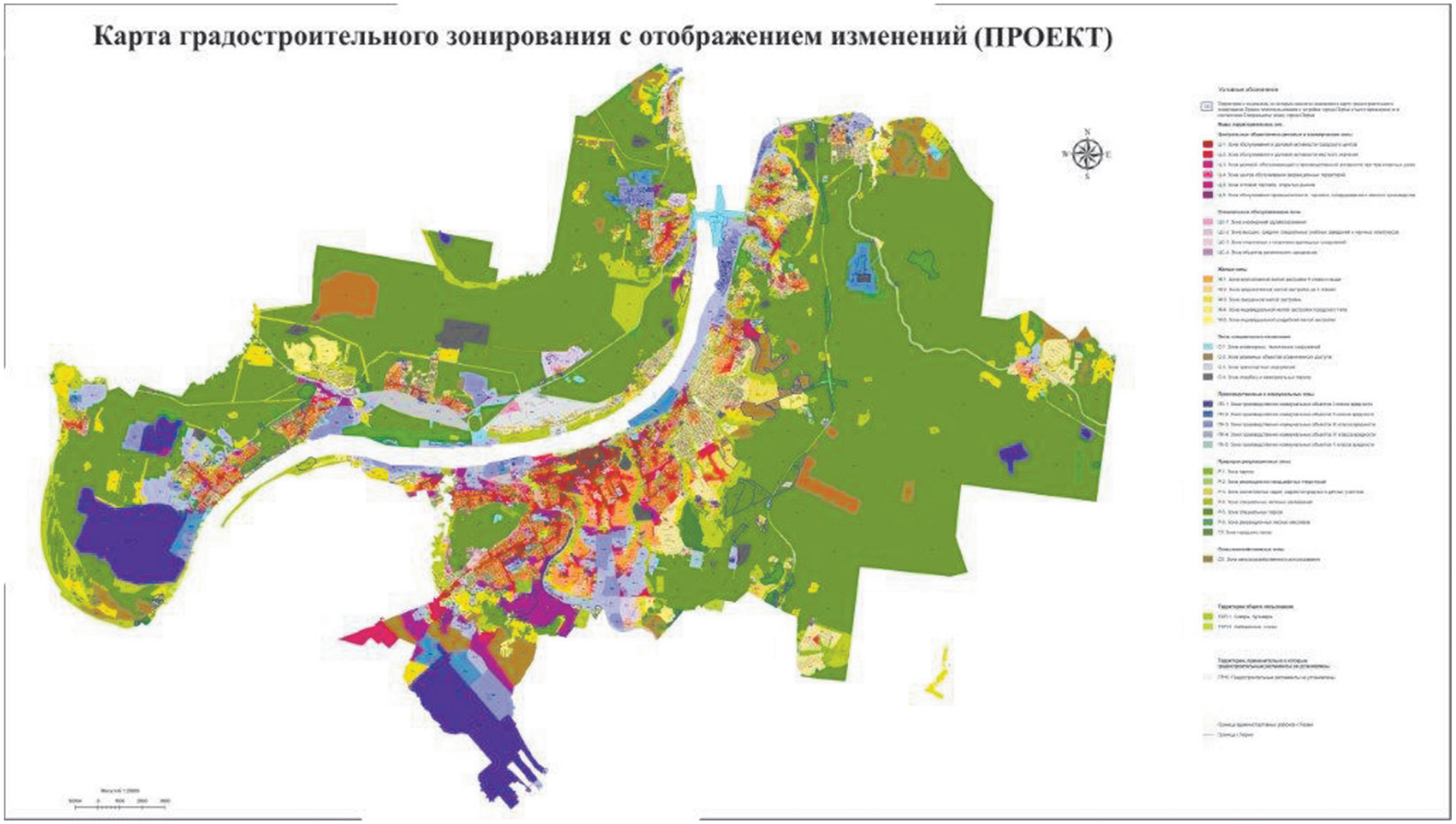

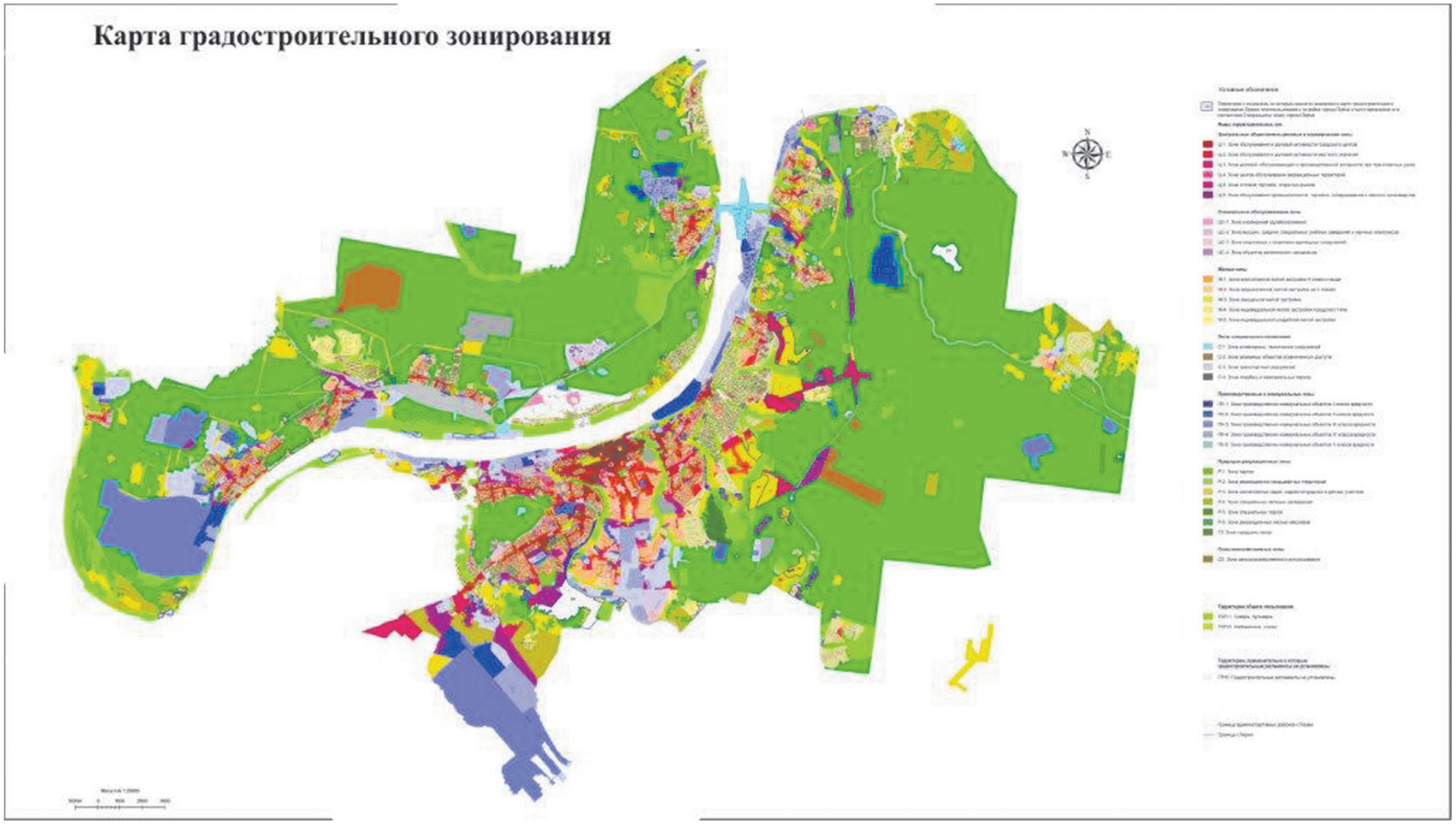
Карта градостроительного зонирования

Схема размещения
нестационарных торговых объектов
на территории города Перми