РАЗДЕЛ ПЕРВЫЙ
ПРАВОВЫЕ АКТЫ

ПОСТАНОВЛЕНИЯ АДМИНИСТРАЦИИ ГОРОДА ПЕРМИ

27.07.2020 № 650
О внесении изменений в Административный регламент предоставления образовательными организациями, расположенными на территории муниципального образования город Пермь, подведомственными департаменту образования администрации города Перми, муниципальной услуги «Прием на обучение по образовательным программам начального общего, основного общего и среднего общего образования», утвержденный постановлением администрации города Перми от 30.08.2019 № 515 5

27.07.2020 № 651
О внесении изменений в муниципальную программу «Культура города Перми», утвержденную постановлением администрации города Перми от 19.10.2018 № 795 11

27.07.2020 № 652
Об утверждении отчета об исполнении бюджета города Перми по состоянию на 01.07.2020 23

28.07.2020 № 653
О внесении изменений в Положение об организации проектной деятельности в администрации города Перми, утвержденное постановлением администрации города Перми от 28.04.2017 № 327 146

28.07.2020 № 654
О внесении изменений в Порядок предоставления из бюджета города Перми субсидий на возмещение недополученных доходов юридическим лицам, индивидуальным предпринимателям, осуществляющим перевозки отдельных категорий лиц с использованием льготного проездного документа по муниципальным маршрутам регулярных перевозок по регулируемым тарифам города Перми, в части денежных средств, поступающих в бюджет города Перми от оплаты стоимости льготных проездных документов, утвержденный постановлением администрации города Перми от 27.06.2017 № 489 148

28.07.2020 № 655
О внесении изменений в муниципальную программу «Доступное и качественное образование», утвержденную постановлением администрации города Перми от 19.10.2018 № 792 153

28.07.2020 № 656
О внесении изменений в Порядок предоставления из бюджета города Перми субсидий на возмещение недополученных доходов юридическим лицам, индивидуальным предпринимателям, осуществляющим перевозки отдельных категорий лиц с использованием льготного проездного документа по муниципальным маршрутам регулярных перевозок по регулируемым тарифам города Перми, утвержденный постановлением администрации города Перми от 13.02.2014 № 87 169

28.07.2020 № 657
О внесении изменений в Порядок предоставления из бюджета города Перми субсидий на возмещение затрат юридическим лицам, индивидуальным предпринимателям, осуществляющим перевозки пассажиров автомобильным транспортом и городским наземным электрическим транспортом по муниципальным маршрутам регулярных перевозок по регулируемым тарифам города Перми, возникающих вследствие регулирования тарифов, утвержденный постановлением администрации города Перми от 18.03.2014 № 176 173

28.07.2020 № 658
О внесении изменений в постановление администрации города Перми от 31.03.2020 № 295 «О внесении изменений в Порядок подготовки и утверждения документации по планировке территории, утвержденный постановлением администрации города Перми от 03.05.2018 № 267» 175

28.07.2020 № 659
О внесении изменений в постановление администрации города Перми от 30.09.2019 № 611 «Об утверждении расчетных показателей субсидии на иные цели образовательным организациям на проведение мероприятий «Уроки о бюджете» на 2020 год и плановый период 2021 и 2022 годов» 175

28.07.2020 № 660
О внесении изменений в муниципальную программу «Развитие системы жилищно-коммунального хозяйства в городе Перми», утвержденную постановлением администрации города Перми от 19.10.2018 № 794 179

ПРАВОВЫЕ АКТЫ ФУНКЦИОНАЛЬНЫХ ОРГАНОВ АДМИНИСТРАЦИИ ГОРОДА ПЕРМИ

Распоряжение начальника департамента образования администрации города Перми 23.07.2020 № 059-08-01-26-133 «О внесении изменений в устав муниципального автономного дошкольного образовательного учреждения «Детский сад № 296» г. Перми, утвержденный распоряжением начальника департамента образования администрации города Перми от 21.11.2011 № СЭД-08-01-26-417».....187

Распоряжение начальника департамента образования администрации города Перми от 23.07.2020 № 059-08-01-26-134 «О внесении изменений в устав муниципального автономного общеобразовательного учреждения «Открытая школа» г. Перми, утвержденный распоряжением начальника департамента образования администрации города Перми от 15.11.2011 № СЭД-08-01-26-397» 200

Распоряжение начальника департамента образования администрации города Перми от 24.07.2020 № 059-08-01-26-138 «О внесении изменений в устав муниципального автономного общеобразовательного учреждения «Средняя общеобразовательная школа № 30» г. Перми, утвержденный распоряжением начальника департамента образования администрации города Перми от 21.11.2011 № СЭД-08-01-26-417» 203

Распоряжение начальника департамента образования администрации города Перми от 24.07.2020 № 059-08-01-26-139 «О внесении изменений в устав муниципального автономного общеобразовательного учреждения «Средняя общеобразовательная школа № 76» г. Перми, утвержденный распоряжением начальника департамента образования администрации города Перми от 08.02.2012 № СЭД-08-01-26-42» 218

Распоряжение заместителя главы администрации города Перми-начальника департамента земельных отношений администрации города Перми от 23.07.2020 № 21-01-03-968 «Об установлении публичного сервитута в отдельных целях».....233

Распоряжение начальника департамента образования администрации города Перми от 20.07.2020 № 059-08-01-26-128 «О внесении изменений в устав Муниципального автономного общеобразовательного учреждения «Гимназия № 10» г. Перми, утвержденный распоряжением начальника департамента образования администрации города Перми от 30.11.2011 № СЭД-08-01-26-441» 234

Распоряжение начальника департамента образования администрации города Перми от 20.07.2020 № 059-08-01-26-129 «О внесении изменений в устав Муниципального автономного общеобразовательного учреждения «Средняя общеобразовательная школа № 10» г. Перми, утвержденный распоряжением начальника департамента образования администрации города Перми от 28.06.2011 № СЭД-08-01-26-116» 250

Распоряжение начальника департамента образования администрации города Перми от 20.07.2020 № 059-08-01-26-132 «Об утверждении новой редакции устава Муниципального бюджетного дошкольного образовательного учреждения «Центр развития ребенка – детский сад № 387» г. Перми» 264

Распоряжение начальника департамента градостроительства и архитектуры администрации города Перми от 29.07.2020 № 059-22-01-03/1-56 «О подготовке проекта планировки территории и проекта межевания территории, ограниченной ул. Сибирской, площадью Карла Маркса, зданием по ул. Чернышевского, 23, зданием по ул. Чернышевского, 35, зданием по ул. Чернышевского, 37, зданием по ул. Красные казармы, 62, зданием по ул. Льва Шатрова, 9/2, зданием по ул. Льва Шатрова, 13а, зданием по ул. Героев Хасана, 13а, зданием по ул. Героев Хасана, 11, ул. Чернышевского, ул. Белинского, ул. Газеты Звезда, ул. Полины Осипенко в Свердловском районе города Перми» 278

Распоряжение начальника департамента градостроительства и архитектуры администрации города Перми от 29.07.2020 № 059-22-01-03/1-57 «О подготовке проекта межевания территории, ограниченной ул. Пушкина, ул. Николая Островского, зданием по ул. Николая Островского, 51, ул. Малой Ямской, ул. Максима Горького в Свердловском районе города Перми и признании утратившим силу постановления администрации города Перми от 21 июля 2014 г. № 491 «О подготовке документации по планировке территории, ограниченной ул. Максима Горького, ул. Пушкина, ул. Николая Островского, ул. Малой Ямской в Свердловском районе города Перми» 281

Распоряжение начальника департамента градостроительства и архитектуры администрации города Перми от 29.07.2020 № 059-22-01-03/1-58 «О внесении изменений в распоряжение заместителя главы администрации города Перми- начальника департамента градостроительства и архитектуры администрации города Перми от 16.11.2016 № СЭД-22-01-03-1520 «О подготовке документации по планировке территории, ограниченной ул. Мартовской, зданием по ул. Сакко и Ванцетти, 140, ул. Грибоедова в Мотовилихинском районе города Перми» 283

Распоряжение начальника департамента градостроительства и архитектуры администрации города Перми от 29.07.2020 № 059-22-01-03/1-59 «О подготовке проекта межевания территории, ограниченной бульваром Гагарина, Южной дамбой в Мотовилихинском районе города Перми» 286

ПРАВОВЫЕ АКТЫ ТЕРРИТОРИАЛЬНЫХ ОРГАНОВ АДМИНИСТРАЦИИ ГОРОДА ПЕРМИ

Распоряжение главы администрации Орджоникидзевского района города Перми от 27.07.2020 № 059-37-01-04-116 «О принудительном демонтаже самовольно установленных (незаконно размещенных) движимых объектов» 288

Распоряжение главы администрации Орджоникидзевского района города Перми от 27.07.2020 № 059-37-01-04-117 «О внесении изменений в распоряжение главы администрации Орджоникидзевского района города Перми от 22.05.2020 № 059-37-01-04-93 «О принудительном демонтаже самовольно установленных (незаконно размещенных) движимых объектов» 289

Распоряжение главы администрации Орджоникидзевского района города Перми от 28.07.2020 № 059-37-01-04-120 «О принудительном демонтаже вывесок» 290

РАЗДЕЛ ВТОРОЙ ОФИЦИАЛЬНАЯ ИНФОРМАЦИЯ

Проект решения Пермской городской Думы «О внесении изменений в Правила землепользования и застройки города Перми, утвержденные решением Пермской городской Думы от 26.06.2007 № 143» 292

Сообщение о технической ошибке 295

Проект решения Пермской городской Думы «О внесении изменений в Правила землепользования и застройки города Перми, утвержденные решением Пермской городской Думы от 26.06.2007 № 143» 295

Заключение на проект о внесении изменений в Правила землепользования и застройки города Перми, подготовленный по заявлениям физических и юридических лиц 303

Сообщение о решении Ленинского районного суда города Перми от 28.05.2020 по делу № 2а-337/2020 304

Проект решения Пермской городской Думы «О внесении изменений в Правила землепользования и застройки города Перми, утвержденные решением Пермской городской Думы от 26.06.2007 № 143» 304

Заключение на проект о внесении изменений в Правила землепользования и застройки города Перми, подготовленный по заявлениям физических и юридических лиц 305

Заключение о результатах публичных слушаний по вопросам градостроительной деятельности от «16» июля 2020 г. № 19-дпт 306

Заключение о результатах публичных слушаний по вопросам градостроительной деятельности от «16» июля 2020 г. № 20-дпт 306

Графики проведения личных приемов и прямых телефонных линий руководителями администрации города Перми в августе 2020 года 307

Реестр вывесок, подлежащих принудительному демонтажу на территории Мотовилихинского района города Перми 311

Список избирательных участков для проведения голосования и подсчета голосов на досрочных выборах губернатора Пермского края 317

Департамент земельных отношений администрации города Перми в целях информирования населения в соответствии со статьей 39.42 Земельного кодекса Российской Федерации сообщает о возможном установлении публичного сервитута в отдельных целях на территории города Перми 362

РАЗДЕЛ ПЕРВЫЙ
ПРАВОВЫЕ АКТЫ

ПОСТАНОВЛЕНИЯ АДМИНИСТРАЦИИ ГОРОДА ПЕРМИ

АДМИНИСТРАЦИЯ ГОРОДА ПЕРМИ
ПОСТАНОВЛЕНИЕ

27.07.2020 № 650

О внесении изменений в Административный регламент предоставления образовательными организациями, расположенными на территории муниципального образования город Пермь, подведомственными департаменту образования администрации города Перми, муниципальной услуги «Прием на обучение по образовательным программам начального общего, основного общего и среднего общего образования», утвержденный постановлением администрации города Перми от 30.08.2019 № 515

В целях актуализации нормативных правовых актов администрации города Перми
администрация города Перми ПОСТАНОВЛЯЕТ:

1. Внести в Административный регламент предоставления образовательными организациями, расположенными на территории муниципального образования город Пермь, подведомственными департаменту образования администрации города Перми, муниципальной услуги «Прием на обучение по образовательным программам начального общего, основного общего и среднего общего образования», утвержденный постановлением администрации города Перми от 30 августа 2019 г. № 515 (в ред. от 27.01.2020 № 65), следующие изменения:

1.1. пункт 1.2 дополнить абзацем следующего содержания:

«Получение начального общего образования в образовательных организациях начинается по достижении детьми возраста 6 лет 6 месяцев при отсутствии противопоказаний по состоянию здоровья, но не позже достижения ими возраста 8 лет. По заявлению родителей (законных представителей) детей учредитель образовательной организации вправе выдать разрешение на прием детей в образовательную организацию на обучение по образовательным программам начального общего образования в более раннем или более позднем возрасте в порядке, установленном администрацией города Перми (далее – Разрешение).»;

1.2. абзац первый пункта 1.6 изложить в следующей редакции:

«1.6. На информационных стендах в зданиях образовательных организаций размещается следующая информация:»;

1.3. пункт 2.2 изложить в следующей редакции:

«2.2. Муниципальная услуга предоставляется образовательными организациями.»;

1.4. пункт 2.5 дополнить абзацами следующего содержания:

«постановление администрации города Перми от 30 декабря 2013 г. № 1270 «Об утверждении Порядка разработки и утверждения административных регламентов предоставления муниципальных услуг и Порядка проведения экспертизы проектов административных регламентов предоставления муниципальных услуг»;

постановление администрации города Перми от 31 марта 2020 г. № 298 «Об утверждении Порядка принятия решения о приеме детей в образовательную организацию на обучение по образованным программам начального общего образования в более раннем или более позднем возрасте».»;

1.5. пункт 2.6.4 изложить в следующей редакции:

«2.6.4. для подтверждения родителями (законными представителями) преимущественного права приема в образовательную организацию, права на внеочередной, первоочередной прием в образовательную организацию дополнительно предъявляются документы, подтверждающие преимущественное право, право на внеочередной или первоочередной прием.

Полный перечень категорий граждан, имеющих преимущественное право приема в образовательную организацию, права на внеочередной, первоочередной прием в образовательную организацию, и документов, подтверждающих право на льготу, приведен в приложении 2 к настоящему Административному регламенту;»;

1.6. дополнить пунктом 2.6.8 следующего содержания:

«2.6.8. при приеме детей в образовательную организацию на обучение по образовательным программам начального общего образования в более раннем или более позднем возрасте дополнительно предъявляется Разрешение.»;

1.7. пункт 2.11.1 изложить в следующей редакции:

«2.11.1. в случае личного обращения Заявителя в образовательную организацию:

представление документов, не отвечающих требованиям пункта 2.9 настоящего Административного регламента;

представление неполного пакета документов, необходимых для предоставления муниципальной услуги, установленного пунктом 2.6 настоящего Административного регламента;

обращение Заявителя в сроки, отличные от сроков приема заявлений, указанных в пункте 2.7 настоящего Административного регламента;

обращение Заявителя в неприемное время (приемные часы работы образовательных организаций указаны на официальных сайтах образовательных организаций в информационно-телекоммуникационной сети Интернет);

обращение лица, не являющегося родителем, законным представителем (опекуном, попечителем);

наличие зарегистрированного заявления в автоматизированной информационной системе «Контингент» (далее – АИС «Контингент) на прием ребенка в образовательную организацию (далее – заявление, поданное ранее);

наличие заявления об отзыве Заявителем заявления на прием ребенка в данную образовательную организацию, зарегистрированного в АИС «Контингент».»;

1.8. в абзаце первом пункта 2.11.2 слова «в электронном виде» исключить;

1.9. пункт 2.14 изложить в следующей редакции:

«2.14. Сроки регистрации заявления в АИС «Контингент»:

при личном обращении – в день обращения Заявителя;

при подаче заявления посредством почтовой связи с вложением копий документов – в течение 1 рабочего дня со дня поступления документов в образовательную организацию;

при электронной подаче заявления через сайт https://uslugi.permkrai.ru – автоматически в момент подачи заявления.

Журналом регистрации приема заявлений является электронный реестр, содержащийся в АИС «Контингент».»;

1.10. абзац второй пункта 3.1 изложить в следующей редакции:

«регистрация заявления и прием документов, необходимых для предоставления муниципальной услуги, проверка документов, принятие решения о приеме либо об отказе в приеме документов;»;

1.11. пункт 3.4.1 изложить в следующей редакции:

«3.4.1. в случае обращения Заявителя в образовательную организацию ответственное лицо образовательной организации выполняет следующие действия:

устанавливает предмет обращения;

проверяет в АИС «Контингент» наличие заявления, поданного ранее;

проверяет полноту представления и корректности оформления документов, заверяет копии представленных документов;

регистрирует заявление в АИС «Контингент».

В случае наличия оснований для отказа в приеме документов Заявителю разъясняется, по каким основаниям ему отказано в приеме документов. Ответственное лицо распечатывает уведомление в 2 экземплярах, заполняет данные о Заявителе и ребенке, дате обращения и наименовании образовательной организации, в которую направлено заявление, указывает основание для отказа в приеме документов, наименование своей должности, фамилию и инициалы, предлагает Заявителю ознакомиться с причиной отказа в приеме документов, расписаться в уведомлении с указанием даты его вручения. Типовая форма уведомления об отказе в приеме документов, необходимых для предоставления муниципальной услуги, представлена в приложении 5 к настоящему Административному регламенту;»;

1.12. пункт 3.5.1 изложить в следующей редакции:

«3.5.1. в случае поступления в образовательную организацию заявления и документов посредством почтовой связи ответственное лицо образовательной организации выполняет следующие действия:

устанавливает предмет обращения;

проверяет в АИС «Контингент» наличие заявления, поданного ранее;

проверяет полноту представления и корректность оформления документов, заверяет копии представленных документов;

регистрирует заявление в АИС «Контингент».

При отсутствии оснований для отказа в приеме документов, указанных в пункте 2.11 настоящего Административного регламента, ответственное лицо образовательной организации уведомляет Заявителя способом, указанным в заявлении о приеме в образовательную организацию, о необходимости представления в течение 2 рабочих дней оригиналов документов в образовательную организацию.

В случае наличия оснований для отказа в приеме документов, указанных в пункте 2.11 настоящего Административного регламента, уведомляет Заявителя способом, указанным в заявлении о приеме в образовательную организацию, об отказе в приеме документов. Ответственное лицо образовательной организации распечатывает уведомление в 2 экземплярах, заполняет данные о Заявителе и ребенке, дате обращения и наименовании образовательной организации, в которую направлено заявление, указывает основание для отказа в приеме документов, наименование своей должности, фамилию и инициалы. Типовая форма уведомления об отказе в приеме документов, необходимых для предоставления муниципальной услуги, представлена в приложении 5 к настоящему Административному регламенту;»;

1.13. пункт 3.6.1 изложить в следующей редакции:

«3.6.1. в случае поступления в образовательную организацию заявления и документов в электронном виде с использованием сайта https://uslugi.permkrai.ru ответственное лицо выполняет следующие действия:

устанавливает предмет обращения;

проверяет полноту представления и корректность оформления документов, заверяет копии представленных документов.

В АИС «Контингент» автоматически осуществляется регистрация заявления и проверка наличия заявления, поданного ранее.

При отсутствии оснований для отказа в приеме документов, указанных в пункте 2.9 настоящего Административного регламента, Заявитель получает на сайте https://uslugi.permkrai.ru уведомление о необходимости представления в образовательную организацию оригиналов документов с указанием срока предъявления оригиналов документов, не превышающего 2 рабочих дней;»;

1.14. пункт 3.6.3 изложить в следующей редакции:

«3.6.3. результатом выполнения административной процедуры является выдача расписки в получении документов или выдача уведомления об отказе в приеме документов в сроки, установленные пунктом 2.14 настоящего Административного регламента.»;

1.15. в абзаце пятом пункта 3.7.1 исключить слова «и журнале регистрации приема заявлений»;

1.16. пункт 3.7.2.2 изложить в следующей редакции:

«3.7.2.2. осуществляет прием детей, не проживающих на закрепленной территории и не обладающих преимущественным, внеочередным и первоочередным правом на предоставление места в образовательной организации, с учетом даты и времени регистрации, порядкового номера заявлений в АИС «Контингент» в отношении детей, не проживающих на закрепленной территории и не обладающих преимущественным, внеочередным и первоочередным правом на прием в образовательную организацию;»;

1.17. приложение 2 изложить в редакции согласно приложению 1 к настоящему постановлению;

1.18. приложение 6 изложить в редакции согласно приложению 2 к настоящему постановлению.

2. Департаменту образования администрации города Перми обеспечить размещение, изменение информации о муниципальной услуге в Реестре муниципальных услуг (функций) администрации города Перми в установленном администрацией города Перми порядке в течение 30 календарных дней со дня вступления в силу настоящего постановления.

3. Настоящее постановление вступает в силу со дня официального опубликования в печатном средстве массовой информации «Официальный бюллетень органов местного самоуправления муниципального образования город Пермь», за исключением пункта 1.17 настоящего постановления, действие которого распространяется на правоотношения, возникшие с 01 января 2020 г.

4. Управлению по общим вопросам администрации города Перми обеспечить опубликование настоящего постановления в печатном средстве массовой информации «Официальный бюллетень органов местного самоуправления муниципального образования город Пермь».

5. Информационно-аналитическому управлению администрации города Перми обеспечить опубликование (обнародование) настоящего постановления на официальном сайте муниципального образования город Пермь в информационно-телекоммуникационной сети Интернет.

6. Контроль за исполнением настоящего постановления возложить на заместителя главы администрации города Перми Гаджиеву Л.А.

Глава города Перми Д.И. Самойлов

Приложение 1
к постановлению администрации
города Перми
от 27.07.2020 № 650

ПЕРЕЧЕНЬ
категорий граждан, имеющих преимущественное, внеочередное и первоочередное право на прием в образовательные организации

№	Категории граждан	Документы, подтверждающие право на внеочередное или первоочередное и преимущественное право	Нормативный акт
1	2	3	4
Преимущественное право приема на обучение по образовательным программам начального общего образования в образовательные организации			
1	Братья и сестры детей, обучающихся в данной образовательной организации, проживающих в одной семье и имеющих общее место жительства	свидетельства о рождении детей или документ, подтверждающий родство Заявителя с детьми; свидетельство о регистрации детей по месту жительства или по месту пребывания или иной документ, подтверждающий регистрацию детей по месту жительства или по месту пребывания	Федеральный закон от 02 декабря 2019 г. № 411-ФЗ «О внесении изменений в статью 54 Семейного кодекса Российской Федерации и статью 67 Федерального закона «Об образовании в Российской Федерации»
Внеочередное право на прием в образовательные организации, имеющие интернат			
2	Дети прокуроров	справка с места работы о занимаемой должности	пункт 5 статьи 44 Федерального закона от 17 января 1992 г. № 2202-1 «О прокуратуре Российской Федерации»
3	Дети сотрудников следственного комитета	справка с места работы о занимаемой должности	пункт 25 статьи 35 Федерального закона от 28 декабря 2010 г. № 403-ФЗ «О Следственном комитете Российской Федерации»
4	Дети судей	справка с места работы о занимаемой должности	пункт 3 статьи 19 Закона Российской Федерации от 26 июня 1992 г. № 3132-1 «О статусе судей в Российской Федерации»
Первоочередное право на прием в образовательные организации			

1	2	3	4
5	Дети сотрудников, имеющих специальные звания и проходящих службу в учреждениях и органах уголовно-исполнительной системы, органах принудительного исполнения Российской Федерации, федеральной противопожарной службе Государственной противопожарной службы и таможенных органах Российской Федерации (далее – сотрудники), проживающие на территории города Перми; дети, находящиеся (находившиеся) на иждивении сотрудника, гражданина Российской Федерации; дети сотрудника, погибшего (умершего) вследствие увечья или иного повреждения здоровья, полученных в связи с выполнением служебных обязанностей, умершего вследствие заболевания, полученного в период прохождения службы в учреждениях и органах; дети гражданина Российской Федерации, уволенного со службы в учреждениях и органах вследствие увечья или иного повреждения здоровья, полученных в связи с выполнением служебных обязанностей и исключивших возможность дальнейшего прохождения службы в учреждениях и органах; дети гражданина Российской Федерации, умершего в течение 1 года после увольнения со службы в учреждениях и органах вследствие увечья или иного повреждения здоровья, полученных в связи с выполнением служебных обязанностей, либо вследствие заболевания, полученного в период прохождения службы в учреждениях и органах, исключивших возможность дальнейшего прохождения службы в учреждениях и органах	справка с места работы о занимаемой должности; документ, в установленном порядке подтверждающий: факт гибели (смерти) сотрудника вследствие увечья или иного повреждения здоровья, полученных в связи с выполнением служебных обязанностей; факт смерти сотрудника вследствие заболевания, полученного в период прохождения службы в учреждениях и органах; факт увольнения гражданина Российской Федерации со службы в учреждениях и органах вследствие увечья или иного повреждения здоровья, полученных в связи с выполнением служебных обязанностей, исключивших возможность дальнейшего прохождения службы в учреждениях и органах; факт смерти гражданина Российской Федерации до истечения 1 года после увольнения со службы в учреждениях и органах вследствие увечья или иного повреждения здоровья, полученных в связи с выполнением служебных обязанностей, либо вследствие заболевания, полученного в период прохождения службы в учреждениях и органах, исключивших возможность дальнейшего прохождения службы в учреждениях и органах; факт нахождения детей на иждивении сотрудника, гражданина Российской Федерации	пункт 14 статьи 3 Федерального закона от 30 декабря 2012 г. № 283-ФЗ «О социальных гарантиях сотрудникам некоторых федеральных органов исполнительной власти и внесении изменений в отдельные законодательные акты Российской Федерации»

1	2	3	4
6	Дети сотрудников полиции, проживающих на территории города Перми; дети сотрудников полиции, погибших (умерших) вследствие увечья или иного повреждения здоровья, полученных в связи с выполнением служебных обязанностей, умерших вследствие заболевания, полученного в период прохождения службы в полиции; дети гражданина Российской Федерации, уволенного со службы в полиции вследствие увечья или иного повреждения здоровья, полученных в связи с выполнением служебных обязанностей и исключивших возможность дальнейшего прохождения службы в полиции; дети гражданина Российской Федерации, умершего в течение 1 года после увольнения со службы в полиции вследствие увечья или иного повреждения здоровья, полученных в связи с выполнением служебных обязанностей, либо вследствие заболевания, полученного в период прохождения службы в полиции, исключивших возможность дальнейшего прохождения службы в полиции; дети сотрудника полиции, гражданина Российской Федерации, находящиеся (находившиеся) на иждивении сотрудника полиции	справка с места работы о занимаемой должности, документ, в установленном порядке подтверждающий: факт гибели (смерти) сотрудника полиции в связи с осуществлением служебной деятельности; факт увольнения со службы в полиции вследствие увечья или иного повреждения здоровья, полученных в связи с выполнением служебных обязанностей и исключивших возможность дальнейшего прохождения службы в полиции; факт смерти гражданина Российской Федерации до истечения 1 года после увольнения со службы вследствие увечья или иного повреждения здоровья, полученных в связи с выполнением служебных обязанностей, либо вследствие заболевания, полученного в период прохождения службы в полиции, исключивших возможность дальнейшего прохождения службы в полиции; факт нахождения детей на иждивении сотрудника полиции, гражданина Российской Федерации	пункт 6 статьи 46 Федерального закона от 07 февраля 2011 г. № 3-ФЗ «О полиции»
7	Дети военнослужащих по месту жительства их семей	справка из воинской части или из военного комиссариата по месту жительства семьи	пункт 6 статьи 19 Федерального закона от 27 мая 1998 г. № 76-ФЗ «О статусе военнослужащих»

Приложение 2
к постановлению администрации
города Перми
от 27.07.2020 № 650

БЛОК-СХЕМА
предоставления услуги

АДМИНИСТРАЦИЯ ГОРОДА ПЕРМИ
ПОСТАНОВЛЕНИЕ

27.07.2020 № 651

О внесении изменений в муниципальную программу «Культура города Перми», утвержденную постановлением администрации города Перми от 19.10.2018 № 795

В соответствии с Бюджетным кодексом Российской Федерации, Феде-ральным законом от 06 октября 2003 г. № 131-ФЗ «Об общих принципах организации местного самоуправления в Российской Федерации», Уставом города Перми, постановлением администрации города Перми от 25 сентября 2013 г. № 781 «Об утверждении Порядка принятия решений о разработке муници-пальных программ, их формирования и реализации»
администрация города Перми ПОСТАНОВЛЯЕТ:

1. Утвердить прилагаемые изменения в муниципальную программу «Культура города Перми», утвержденную постановлением администрации города Перми от 19 октября 2018 г. № 795 (в ред. от 08.02.2019 № 76, от 08.04.2019

№ 75-П, от 26.06.2019 № 312, от 26.06.2019 № 318, от 13.08.2019 № 471, от 18.10.2019 № 747, от 15.11.2019 № 909, от 24.12.2019 № 1049, от 31.12.2019 № 1141, от 12.02.2020 № 131, от 26.02.2020 № 172, от 10.03.2020 № 215, от 26.05.2020 № 461).

2. Настоящее постановление вступает в силу со дня официального опубликования в печатном средстве массовой информации «Официальный бюллетень органов местного самоуправления муниципального образования город Пермь».

3. Управлению по общим вопросам администрации города Перми обеспечить опубликование настоящего постановления в печатном средстве массовой информации «Официальный бюллетень органов местного самоуправления муниципального образования город Пермь».

4. Информационно-аналитическому управлению администрации города Перми обеспечить опубликование (обнародование) настоящего постановления на официальном сайте муниципального образования город Пермь в информационно-телекоммуникационной сети Интернет.

5. Контроль за исполнением настоящего постановления возложить на начальника департамента культуры и молодежной политики администрации города Перми Неганову Е.Б.

Глава города Перми Д.И. Самойлов

УТВЕРЖДЕНЫ
постановлением администрации
города Перми
от 27.07.2020 № 651

ИЗМЕНЕНИЯ
в муниципальную программу «Культура города Перми»,
утвержденную постановлением администрации города Перми от 19 октября 2018 г. № 795

1. В разделе «Паспорт муниципальной программы»:

1.1. строку 9 изложить в следующей редакции:

9	Объемы и источники финансирования программы (подпрограммы)	2019 год	2020 год	2021 год	2022 год	2023 год
	программа, всего (тыс. руб.), в том числе	1346978,151	1494026,00277	1453138,500	1393851,800	1337070,100
	бюджет города Перми	1290280,269	1413411,493	1358424,600	1287854,800	1337070,100
	бюджет Пермского края	41808,41568	44824,56108	40000,000	40000,000	0,000
	бюджет Российской Федерации	14889,46632	35789,94869	54713,900	65997,000	0,000
	подпрограмма 1.1, всего (тыс. руб.), в том числе	234256,887	241678,191	216009,600	241872,400	203880,400
	бюджет города Перми	194256,887	201678,191	153885,700	153880,400	203880,400
	бюджет Пермского края	40000,000	40000,000	40000,000	40000,000	0,000
	бюджет Российской Федерации	0,000	0,000	22123,900	47992,000	0,000
	подпрограмма 1.2, всего (тыс. руб.), в том числе	588740,807	668061,1984	667232,500	583179,800	590682,200
	бюджет города Перми	583078,907	654225,582	667232,500	583179,800	590682,200
	бюджет Пермского края	1528,700	3735,6164	0,000	0,000	0,000
	бюджет Российской Федерации	4133,200	10100,000	0,000	0,000	0,000
	подпрограмма 1.3, всего (тыс. руб.), в том числе	162872,840	169824,420	179310,700	177947,800	145320,700
	бюджет города Перми	151836,858	164824,420	146720,700	159942,800	145320,700
	бюджет Пермского края	279,71568	0,000	0,000	0,000	0,000
	бюджет Российской Федерации	10756,26632	5000,000	32590,000	18005,000	0,000
	подпрограмма 1.4, всего (тыс. руб.), в том числе	354790,683	407695,19337	383500,300	383557,600	389573,400
	бюджет города Перми	354790,683	385916,300	383500,300	383557,600	389573,400
	бюджет Пермского края	0,000	1088,94468	0,000	0,000	0,000
	бюджет Российской Федерации	0,000	20689,94869	0,000	0,000	0,000
	подпрограмма 1.5, всего (тыс. руб.), в том числе	6316,934	6767,000	7085,400	7294,200	7613,400
	бюджет города Перми	6316,934	6767,000	7085,400	7294,200	7613,400

1.2. в графе 4 строки 10 цифры «5481394» заменить цифрами «5485007».

2. Раздел «Финансирование муниципальной программы «Культура города Перми» изложить в следующей редакции:

«ФИНАНСИРОВАНИЕ
муниципальной программы «Культура города Перми»

Код	Наименование цели программы, подпрограммы, задачи	Источник финансирования	Объем финансирования, тыс. руб.				
			2019 год	2020 год	2021 год	2022 год	2023 год
1	2	3	4	5	6	7	8
1	Цель. Развитие личности в гуманитарной сфере посредством социокультурных практик						
1.1	Подпрограмма. Городские культурно-зрелищные мероприятия		234256,887	241678,191	216009,600	241872,400	203880,400
		бюджет города Перми	194256,887	201678,191	153885,700	153880,400	203880,400
		бюджет Пермского края	40000,000	40000,000	40000,000	40000,000	0,000
		бюджет Российской Федерации	0,000	0,000	22123,900	47992,000	0,000
1.1.1	Задача. Повышение уровня вовлеченности жителей города Перми в культурную деятельность (пассивные формы)		234256,887	241678,191	216009,600	241872,400	203880,400
		бюджет города Перми	194256,887	201678,191	153885,700	153880,400	203880,400
		бюджет Пермского края	40000,000	40000,000	40000,000	40000,000	0,000
		бюджет Российской Федерации	0,000	0,000	22123,900	47992,000	0,000
1.2	Подпрограмма. Создание условий для творческой и профессиональной самореализации населения		588740,807	668061,1984	667232,500	583179,800	590682,200
		бюджет города Перми	583078,907	654225,582	667232,500	583179,800	590682,200
		бюджет Пермского края	1528,700	3735,6164	0,000	0,000	0,000
		бюджет Российской Федерации	4133,200	10100,000	0,000	0,000	0,000
1.2.1	Задача. Создание условий для организации мероприятий, направленных на повышение интереса жителей города Перми к театральному искусству и концертной деятельности (пассивные формы)		228890,970	274788,1164	229876,100	229876,100	233003,500
1.2.2	Задача. Повышение уровня вовлеченности жителей города Перми в культурную деятельность (активные формы) и развитие мест массового отдыха		359849,837	393273,082	437356,400	353303,700	357678,700
1.2.3	Задача. Поддержка деятельности некоммерческих организаций		-	2632,700	2738,000	2864,000	3004,300
1.3	Подпрограмма. Приведение в нормативное состояние подведомственных учреждений ДКМП		162872,840	169824,420	179310,700	177947,800	145320,700
		бюджет города Перми	151836,858	164824,420	146720,700	159942,800	145320,700
		бюджет Пермского края	279,71568	0,000	0,000	0,000	0,000
		бюджет Российской Федерации	10756,26632	5000,000	32590,000	18005,000	0,000
1.3.1	Задача. Выполнение нормативных требований, предписаний надзорных органов, приведение в нормативное состояние имущественных комплексов подведомственных учреждений ДКМП		162872,840	169824,420	179310,700	177947,800	145320,700
		бюджет города Перми	151836,858	164824,420	146720,700	159942,800	145320,700
		бюджет Пермского края	279,71568	0,000	0,000	0,000	0,000
		бюджет Российской Федерации	10756,26632	5000,000	32590,000	18005,000	0,000

1.4	Подпрограмма. Одаренные дети города Перми		354790,683	407695,19337	383500,300	383557,600	389573,400
		бюджет города Перми	354790,683	385916,300	383500,300	383557,600	389573,400
		бюджет Пермского края	0,000	1088,94468	0,000	0,000	0,000
		бюджет Российской Федерации	0,000	20689,94869	0,000	0,000	0,000
1.4.1	Задача. Обеспечение доступа к художественному образованию		354790,683	407695,19337	383500,300	383557,600	389573,400
		бюджет города Перми	354790,683	385916,300	383500,300	383557,600	389573,400
		бюджет Пермского края	0,000	1088,94468	0,000	0,000	0,000
		бюджет Российской Федерации	0,000	20689,94869	0,000	0,000	0,000
1.5	Подпрограмма. Определение и развитие культурной идентичности города Перми	бюджет города Перми	6316,934	6767,000	7085,400	7294,200	7613,400
1.5.1	Задача. Сохранение историко-культурного наследия города Перми		6316,934	6767,000	7085,400	7294,200	7613,400
Итого по цели, в том числе по источникам финансирования			1346978,151	1494026,00277	1453138,500	1393851,800	1337070,100
		бюджет города Перми	1290280,269	1413411,493	1358424,600	1287854,800	1337070,100
		бюджет Пермского края	41808,41568	44824,56108	40000,000	40000,000	0,000
		бюджет Российской Федерации	14889,46632	35789,94869	54713,900	65997,000	0,000
Всего по программе, в том числе по источникам финансирования			1346978,151	1494026,00277	1453138,500	1393851,800	1337070,100
		бюджет города Перми	1290280,269	1413411,493	1358424,600	1287854,800	1337070,100
		бюджет Пермского края	41808,41568	44824,56108	40000,000	40000,000	0,000
		бюджет Российской Федерации	14889,46632	35789,94869	54713,900	65997,000	0,000

3. В разделе «Система программных мероприятий подпрограммы 1.1 «Городские культурно-зрелищные мероприятия» муниципальной программы «Культура города Перми»:

3.1. строки 1.1.1.1.2.1, 1.1.1.1.2.2 изложить в следующей редакции:

1.1.1.1.2.1	количество посетителей культурно-зрелищных мероприятий	чел.	1226450	1594312	1557200	1568200	2063700	учреждения, подведомственные ДКМП	бюджет города Перми	132852,322	140902,938	90899,000	90893,700	140893,700
1.1.1.1.2.2	количество проведенных мероприятий, в том числе в составе реализуемых проектов (в том числе дистанционно)	ед.	154	151	131	139	146							

3.2. в графе 12 строки «Итого по мероприятию 1.1.1.1.2, в том числе по источникам финансирования» цифры «150117,938» заменить цифрами «140902,938»;

3.3. в графе 12 строки 1.1.1.1.3.1 цифры «4376,700» заменить цифрами «3466,356»;

3.4. в графе 5 строки 1.1.1.1.3.2 цифры «56» заменить цифрами «55»;

3.5. в графе 12 строки 1.1.1.1.3.11 цифры «1344,700» заменить цифрами «1343,597»;

3.6. в графе 5 строки 1.1.1.1.3.14 цифры «13» заменить цифрами «14»;

3.7. в графе 12 строки «Итого по мероприятию 1.1.1.1.3, в том числе по источникам финансирования» цифры «12497,900» заменить цифрами «11586,453»;

3.8. строки «Итого по основному мероприятию 1.1.1.1, в том числе по источникам финансирования», «Итого по задаче 1.1.1, в том числе по источникам финансирования», «Всего по программе 1.1, в том числе по источникам финансирования» изложить в следующей редакции:

Итого по основному мероприятию 1.1.1.1, в том числе по источникам финансирования		234256,887	241678,191	216009,600	241872,400	203880,400
	бюджет города Перми	194256,887	201678,191	153885,700	153880,400	203880,400
	бюджет Пермского края	40000,000	40000,000	40000,000	40000,000	0,000
	бюджет Российской Федерации	0,000	0,000	22123,900	47992,000	0,000
Итого по задаче 1.1.1, в том числе по источникам финансирования		234256,887	241678,191	216009,600	241872,400	203880,400
	бюджет города Перми	194256,887	201678,191	153885,700	153880,400	203880,400
	бюджет Пермского края	40000,000	40000,000	40000,00	40000,00	0,000
	бюджет Российской Федерации	0,000	0,000	22123,900	47992,00	0,000
Всего по подпрограмме 1.1, в том числе по источникам финансирования		234256,887	241678,191	216009,600	241872,400	203880,400
	бюджет города Перми	194256,887	201678,191	153885,700	153880,400	203880,400
	бюджет Пермского края	40000,000	40000,000	40000,000	40000,000	0,000
	бюджет Российской Федерации	0,000	0,000	22123,900	47992,000	0,000

4. В разделе «Система программных мероприятий подпрограммы 1.2 «Создание условий для творческой и профессиональной самореализации населения» муниципальной программы «Культура города Перми»:

4.1. в графе 15 строки 1.2.1.1.1.1 цифры «209876,100» заменить цифрами «213003,500»;

4.2. в графе 15 строки «Итого по мероприятию 1.2.1.1.1, в том числе по источникам финансирования» цифры «209876,100» заменить цифрами «213003,500»;

4.3. в графе 5 строки 1.2.1.1.4.1 цифру «4» заменить цифрой «5»;

4.4. в графе 12 строки 1.2.1.1.5.1 цифры «10000,000» заменить цифрами «7718,800»;

4.5. в графе 12 строки «Итого по мероприятию 1.2.1.1.5, в том числе по источникам финансирования» цифры «10000,000» заменить цифрами «7718,800»;

4.6. после строки «Итого по мероприятию 1.2.1.1.6, в том числе по источникам финансирования» дополнить строками 1.2.1.1.7, 1.2.1.1.7.1, «Итого по мероприятию 1.2.1.1.7, в том числе по источникам финансирования» следующего содержания:

1.2.1.1.7	Целевая субсидия на обеспечение функционирования учреждений в период приостановления их деятельности в связи с угрозой распространения новой коронавирусной инфекции

1.2.1.1.7.1	Количество учреждений культуры, получивших субсидию на обеспечение функционирования учреждений	ед.	-	6	-	-	-	учреждения, подведомственные ДКМП	бюджет города Перми	0,000	20598,000	0,000	0,000	0,000
Итого по мероприятию 1.2.1.1.7, в том числе по источникам финансирования									бюджет города Перми	0,000	20598,000	0,000	0,000	0,000

4.7. строки «Итого по основному мероприятию 1.2.1.1, в том числе по источникам финансирования», «Итого по задаче 1.2.1, в том числе по источникам финансирования» изложить в следующей редакции:

Итого по основному мероприятию 1.2.1.1, в том числе по источникам финансирования	итого	228890,970	274788,1164	229876,100	229876,100	233003,500
	бюджет города Перми	223279,070	260952,500	229876,100	229876,100	233003,500
	бюджет Пермского края	1515,200	3735,6164	0,000	0,000	0,000
	бюджет Российской Федерации	4096,700	10100,000	0,000	0,000	0,000
Итого по задаче 1.2.1, в том числе по источникам финансирования		228890,970	274788,1164	229876,100	229876,100	233003,500
	бюджет города Перми	223279,070	260952,500	229876,100	229876,100	233003,500
	бюджет Пермского края	1515,200	3735,6164	0,000	0,000	0,000
	бюджет Российской Федерации	4096,700	10100,000	0,000	0,000	0,000

4.8. в графе 15 строки 1.2.2.1.1.1 цифры «107760,600» заменить цифрами «110608,800»;
4.9. в графе 15 строки 1.2.2.1.1.4 цифры «22468,800» заменить цифрами «22615,100»;
4.10. в графе 15 строки 1.2.2.1.1.6 цифры «3947,200» заменить цифрами «4029,200»;
4.11. в графе 15 строки 1.2.2.1.1.8 цифры «11013,200» заменить цифрами «11132,600»;
4.12. в графе 15 строки 1.2.2.1.1.10 цифры «33454,700» заменить цифрами «33974,500»;
4.13. в графе 15 строки 1.2.2.1.1.12 цифры «11779,400» заменить цифрами «12020,00»;
4.14. в графе 15 строки «Итого по мероприятию 1.2.2.1.1, в том числе по источникам финансирования» цифры «222582,700» заменить цифрами «226539,00»;
4.15. в графе 15 строки 1.2.2.1.2.1 цифры «130721,000» заменить цифрами «131139,700»;
4.16. в графе 15 строки «Итого по мероприятию 1.2.2.1.2, в том числе по источникам финансирования» цифры «130721,000» заменить цифрами «131139,700»;
4.17. после строки «Итого по мероприятию 1.2.2.1.7, в том числе по источникам финансирования» дополнить строками 1.2.2.1.8, 1.2.2.1.8.1, «Итого по мероприятию 1.2.2.1.8, в том числе по источникам финансирования» следующего содержания:

1.2.2.1.8	Целевая субсидия на обеспечение функционирования учреждений в период приостановления их деятельности в связи с угрозой распространения новой коронавирусной инфекции													
1.2.2.1.8.1	Количество учреждений культуры, получивших субсидию на обеспечение функционирования учреждений	ед.	-	17	-	-	-	учреждения, подведомственные ДКМП	бюджет города Перми	0,000	36216,650	0,000	0,000	0,000
Итого по мероприятию 1.2.2.1.8, в том числе по источникам финансирования									бюджет города Перми	0,000	36216,650	0,000	0,000	0,000

4.18. строки «Итого по основному мероприятию 1.2.2.1, в том числе по источникам финансирования», «Итого по задаче 1.2.2, в том числе по источникам финансирования» изложить в следующей редакции:

Итого по основному мероприятию 1.2.2.1, в том числе по источникам финансирования		359849,837	393273,082	437356,400	353303,700	357678,700
	бюджет города Перми	359799,837	393273,082	437356,400	353303,700	357678,700
	бюджет Пермского края	13,500	0,000	0,000	0,000	0,000
	бюджет Российской Федерации	36,500	0,000	0,000	0,000	0,000
Итого по задаче 1.2.2, в том числе по источникам финансирования		359849,837	393273,082	437356,400	353303,700	357678,700
	бюджет города Перми	359799,837	393273,082	437356,400	353303,700	357678,700
	бюджет Пермского края	13,500	0,000	0,000	0,000	0,000
	бюджет Российской Федерации	36,500	0,000	0,000	0,000	0,000

4.19. строку «Всего по подпрограмме 1.2, в том числе по источникам финансирования» изложить в следующей редакции:

Всего по подпрограмме 1.2, в том числе по источникам финансирования		588740,807	668061,1984	667232,500	583179,800	590682,200
	бюджет города Перми	583078,907	654225,582	667232,500	583179,800	590682,200
	бюджет Пермского края	1528,700	3735,6164	0,000	0,000	0,000
	бюджет Российской Федерации	4133,200	10100,000	0,000	0,000	0,000

5. В разделе «Система программных мероприятий подпрограммы 1.3 «Приведение в нормативное состояние подведомственных учреждений департамента культуры и молодежной политики администрации города Перми» муниципальной программы «Культура города Перми»:

5.1. строки 1.3.1.1.1.1, «Итого по мероприятию 1.3.1.1.1, в том числе по источникам финансирования» изложить в следующей редакции:

1.3.1.1.1.1	количество имущественных комплексов учреждений, подведомственных ДКМП, в которых проведены работы по выполнению нормативных требований, устранению предписаний надзорных органов и улучшению материально-технического обеспечения	ед.	15	18	7	5	6	муниципальные учреждения, подведомственные ДКМП	бюджет города Перми	132009,933	145444,000	143316,800	141916,800	141916,800
Итого по мероприятию 1.3.1.1.1, в том числе по источникам финансирования									бюджет города Перми	132009,933	145444,000	143316,800	141916,800	141916,800

5.2. приложение изложить в следующей редакции:

«ПЕРЕЧЕНЬ ОБЪЕКТОВ,
подлежащих капитальному ремонту за счет средств бюджета города Перми, подпрограммы 1.3 «Приведение в нормативное состояние подведомственных учреждений департамента культуры и молодежной политики администрации города Перми» муниципальной программы «Культура города Перми»

Код	Наименование подпрограммы, мероприятия, показателя непосредственного результата, объекта муниципальной собственности города Перми, место расположения	Источник финансирования	Объем финансирования, тыс. руб.				
			2019	2020	2021	2022	2023
1	2	3	4	5	6	7	8
1.3	Подпрограмма. «Приведение в нормативное состояние подведомственных учреждений департамента культуры и молодежной политики администрации города Перми»						
1.3.1.1.1	Выполнение предписаний надзорных органов, приведение в нормативное состояние и улучшение материально-технического обеспечения						
1.3.1.1.1.1	Количество имущественных комплексов учреждений, подведомственных ДКМП, в которых проведены работы по выполнению нормативных требований, устранению предписаний надзорных органов и улучшению их материально-технического обеспечения						
	муниципальное автономное учреждение культуры города Перми «Пермский театр юного зрителя» (ул. Екатерининская, 68)	бюджет города Перми	14401,133	82592,000	100000,000	100000,000	0,000
	муниципальное автономное учреждение культуры «Пермский городской дворец культуры имени А.Г. Солдатова» (Комсомольский проспект, 79)	бюджет города Перми	10000,000	5000,000	17616,800	26374,800	80000,000
	муниципальное автономное учреждение культуры города Перми «Пермский городской дворец культуры имени М.И. Калинина»	бюджет города Перми	8371,901	0,000	0,000	0,000	0,000

6. В разделе «Система программных мероприятий подпрограммы 1.4 «Одаренные дети города Перми» муниципальной программы «Культура города Перми»:

6.1. в графе 15 строки 1.4.1.1.1.1 цифры «364535,600» заменить цифрами «370551,400»;

6.2. в графе 15 строки «Итого по мероприятию 1.4.1.1.1, в том числе по источникам финансирования» цифры «364535,600» заменить цифрами «370551,400»;

6.3. в графе 15 строки «Итого по основному мероприятию 1.4.1.1, в том числе по источникам финансирования» цифры «383557,600» заменить цифрами «389573,400»;

6.4. в графе 15 строки «Итого по задаче 1.4.1, в том числе по источникам финансирования», «Итого по подпрограмме 1.4, в том числе по источникам финансирования» цифры «383557,600» заменить цифрами «389573,400».

7. В разделе «Система программных мероприятий подпрограммы 1.5 «Определение и развитие культурной идентичности города Перми» муниципальной программы «Культура города Перми»:

7.1. в графе 15 строки 1.5.1.1.1.1 цифры «7511,600» заменить цифрами «7613,400»;

7.2. в графе 15 строки «Итого по мероприятию 1.5.1.1.1, в том числе по источникам финансирования» цифры «7511,600» заменить цифрами «7613,400»;

7.3. в графе 15 строки «Итого по мероприятию 1.5.1.1, в том числе по источникам финансирования» цифры «7511,600» заменить цифрами «7613,400»;

7.4. в графе 15 строки «Итого по задаче 1.5.1, в том числе по источникам финансирования» цифры «7511,600» заменить цифрами «7613,400»;

7.5. в графе 15 строки «Итого по подпрограмме 1.5, в том числе по источникам финансирования» цифры «7511,600» заменить цифрами «7613,400».

8. В разделе «Таблица показателей конечного результата муниципальной программы «Культура города Перми»:

8.1. в пункте 1 строку:

Количество посещений мероприятий в сфере культуры и искусства, проводимых на территории города Перми при поддержке администрации города Перми	ед.	5136457	5481394	5447894	5458894	5957894

изложить в следующей редакции:

Количество посещений мероприятий в сфере культуры и искусства, проводимых на территории города Перми при поддержке администрации города Перми	ед.	5136457	5485007	5447894	5458894	5957894

8.2. в пункте 1.3 строку:

Доля имущественных комплексов учреждений, приведенных в нормативное состояние, от общего количества имущественных комплексов учреждений, подведомственных ДКМП	%	14,6	11,7	6,8	4,9	5,8

изложить в следующей редакции:

Доля имущественных комплексов учреждений, приведенных в нормативное состояние, от общего количества имущественных комплексов учреждений, подведомственных ДКМП	%	14,6	17,5	6,8	4,9	5,8

9. В приложении 1:

9.1. в графе 10 строки 1.1.1.1.2.3 цифры «32956,656» заменить цифрами «32610,906»;

9.2. в графе 10 строки 1.1.1.1.2.4 цифры «15890,344» заменить цифрами «15595,744»;

9.3. строку 1.1.1.1.2.7 изложить в следующей редакции:

1.1.1.1.2.7	Организация и реализация проектов регионального, российского и международного уровней в сфере культуры (в том числе участие в них)	учреждения, подведомственные ДКМП	01.01.2020	31.12.2020	количество посетителей городских культурно-зрелищных мероприятий	чел.	18700	бюджет города Перми	27645,311
					количество проведенных мероприятий, в том числе в составе реализуемых проектов	ед.	16		

9.4. строку 1.1.1.1.2.9 изложить в следующей редакции:

1.1.1.1.2.9	Обеспечение охраны памятников, посвященных Великой Отечественной войне	учреждения, подведомственные ДКМП	01.04.2020	31.08.2020	количество проведенных мероприятий по обеспечению охраной объектов монументального искусства, посвященных Великой Отечественной войне 1941-1945 годов	ед.	2	бюджет города Перми	1140,350

9.5. в графе 10 строки «Итого по мероприятию 1.1.1.1.2, в том числе по источникам финансирования» цифры «150117,938» заменить цифрами «140902,938»;

9.6. строку 1.1.1.1.3.4 признать утратившей силу;

9.7. строку 1.1.1.1.3.12 изложить в следующей редакции:

1.1.1.1.3.12	Организация и проведение культурно-зрелищных мероприятий по месту жительства для жителей и гостей Мотовилихинского района города Перми	администрация Мотовилихинского района города Перми	01.01.2020	31.12.2020	количество посетителей культурно-зрелищных мероприятий по месту жительства	чел.	11474	бюджет города Перми	1343,597
					количество проведенных мероприятий, в том числе в составе реализуемых проектов	ед.	11		

9.8. в графе 8 строки 1.1.1.1.3.13 цифры «13» заменить цифрами «14»;

9.9. в графе 10 строки «Итого по мероприятию 1.1.1.1.3, в том числе по источникам финансирования» цифры «12497,900» заменить цифрами «11586,453»;

9.10. строки «Итого по основному мероприятию 1.1.1.1, в том числе по источникам финансирования», «Итого по задаче 1.1.1, в том числе по источникам финансирования», «Всего по подпрограмме 1.1, в том числе по источникам финансирования» изложить в следующей редакции:

Итого по основному мероприятию 1.1.1.1, в том числе по источникам финансирования		241678,191
	бюджет города Перми	201678,191
	бюджет Пермского края	40000,000
Итого по задаче 1.1.1, в том числе по источникам финансирования		241678,191
	бюджет города Перми	201678,191
	бюджет Пермского края	40000,000
Всего по подпрограмме 1.1, в том числе по источникам финансирования		241678,191
	бюджет города Перми	201678,191
	бюджет Пермского края	40000,000

10. В приложении 2:

10.1. в графе 8 строки 1.2.1.1.4.1 цифру «4» заменить цифрой «5»;

10.2. в графе 10 строки 1.2.1.1.5.1 цифры «10000,00» заменить цифрами «7718,800»;

10.3. в графе 10 строки «Итого по мероприятию 1.2.1.1.5, в том числе по источникам финансирования» цифры «10000,000» заменить цифрами «7718,800»;

10.4. после строки «Итого по мероприятию 1.2.1.1.6, в том числе по источникам финансирования» дополнить строками 1.2.1.1.7, 1.2.1.1.7.1, «Итого по мероприятию 1.2.1.1.7, в том числе по источникам финансирования» следующего содержания:

1.2.1.1.7	Целевая субсидия на обеспечение функционирования учреждений в период приостановления их деятельности в связи с угрозой распространения новой коронавирусной инфекции								
1.2.1.1.7.1	Обеспечение функционирования учреждений в период приостановления их деятельности в связи с угрозой распространения новой коронавирусной инфекции	учреждения, подведомственные ДКМП	18.03.2020	30.06.2020	количество учреждений культуры, получивших субсидию на обеспечение функционирования учреждений	ед.	6	бюджет города Перми	20598,000
Итого по мероприятию 1.2.1.1.7, в том числе по источникам финансирования								бюджет города Перми	20598,000

10.5. строки «Итого по основному мероприятию 1.2.1.1, в том числе по источникам финансирования», «Итого по задаче 1.2.1, в том числе по источникам финансирования» изложить в следующей редакции:

Итого по основному мероприятию 1.2.1.1, в том числе по источникам финансирования	бюджет города Перми	260952,500
	бюджет Пермского края	3735,6164
	бюджет Российской Федерации	10100,000
Итого по задаче 1.2.1, в том числе по источникам финансирования		274788,1164
	бюджет города Перми	260952,500
	бюджет Пермского края	3735,6164
	бюджет Российской Федерации	10100,000

10.6. после строки «Итого по мероприятию 1.2.2.1.3, в том числе по источникам финансирования» дополнить строками 1.2.2.1.4, 1.2.2.1.4.1, «Итого по мероприятию 1.2.2.1.4, в том числе по источникам финансирования» следующего содержания:

1.2.2.1.4	Целевая субсидия на обеспечение функционирования учреждений в период приостановления их деятельности в связи с угрозой распространения новой коронавирусной инфекции								
1.2.2.1.4.1	Обеспечение функционирования учреждений в период приостановления их деятельности в связи с угрозой распространения новой коронавирусной инфекции	учреждения, подведомственные ДКМП	18.03.2020	30.06.2020	количество учреждений культуры, получивших субсидию на обеспечение функционирования учреждений	ед.	17	бюджет города Перми	36216,650
Итого по мероприятию 1.2.2.1.4, в том числе по источникам финансирования								бюджет города Перми	36216,650

10.7. строки «Итого по основному мероприятию 1.2.2.1, в том числе по источникам финансирования», «Итого по задаче 1.2.2, в том числе по источникам финансирования» изложить в следующей редакции:

Итого по основному мероприятию 1.2.2.1, в том числе по источникам финансирования		393273,082
	бюджет города Перми	393273,082
	бюджет Пермского края	0,000
	бюджет Российской Федерации	0,000
Итого по задаче 1.2.2, в том числе по источникам финансирования		393273,082
	бюджет города Перми	393273,082
	бюджет Пермского края	0,000
	бюджет Российской Федерации	0,000

10.8. строку «Всего по подпрограмме 1.2, в том числе по источникам финансирования» изложить в следующей редакции:

Всего по подпрограмме 1.2, в том числе по источникам финансирования		668061,1984
	бюджет города Перми	654225,582
	бюджет Пермского края	3735,6164
	бюджет Российской Федерации	10100,000

11. В приложении 3 в графе 8 строки 1.3.1.1.1.1 цифры «11» заменить цифрами «18».

АДМИНИСТРАЦИЯ ГОРОДА ПЕРМИ
ПОСТАНОВЛЕНИЕ

27.07.2020 № 652

Об утверждении отчета об исполнении бюджета города Перми по состоянию на 01.07.2020

На основании статьи 264.2 Бюджетного кодекса Российской Федерации, статьи 47 Положения о бюджете и бюджетном процессе в городе Перми, утвержденного решением Пермской городской Думы от 28 августа 2007 г. № 185, администрация города Перми ПОСТАНОВЛЯЕТ:

1. Утвердить прилагаемый отчет об исполнении бюджета города Перми по состоянию на 01 июля 2020 г. по доходам в сумме 14406069674 (четырнадцать миллиардов четыреста шесть миллионов шестьдесят девять тысяч шестьсот семьдесят четыре) руб. 26 коп., по расходам в сумме 15083865385 (пятнадцать миллиардов восемьдесят три миллиона восемьсот шестьдесят пять тысяч триста восемьдесят пять) руб. 36 коп., с дефицитом 677795711 (шестьсот семьдесят семь миллионов семьсот девяносто пять тысяч семьсот одиннадцать) руб. 10 коп.

2. Департаменту финансов администрации города Перми обеспечить представление отчета об исполнении бюджета города Перми по состоянию на 01 июля 2020 г. и информации по формам согласно приложению к Положению о бюджете и бюджетном процессе в городе Перми, утвержденному решением Пермской городской Думы от 28 августа 2007 г. № 185, в Пермскую городскую Думу и Контрольно-счетную палату города Перми не позднее 31 июля 2020 г.

3. Настоящее постановление вступает в силу со дня подписания.

4. Управлению по общим вопросам администрации города Перми обеспечить опубликование настоящего постановления в печатном средстве массовой информации «Официальный бюллетень органов местного самоуправления муниципального образования город Пермь».

5. Информационно-аналитическому управлению администрации города Перми обеспечить опубликование (обнародование) настоящего постановления на официальном сайте муниципального образования город Пермь в информационно-телекоммуникационной сети Интернет.

6. Контроль за исполнением настоящего постановления возложить на заместителя главы администрации города Перми-начальника департамента финансов администрации города Перми Титяпкину В.С.

Глава города Перми Д.И. Самойлов

ОТЧЕТ ОБ ИСПОЛНЕНИИ БЮДЖЕТА

			Коды
		Форма по ОКУД	**0503117**
на 01 июля 2020 г		Дата	**01.07.2020**
		по ОКПО	**02292403**
Наименование финансового органа	**Департамент финансов администрации города Перми**	Глава по БК	**902**
Наименование публично-правового образования	**Бюджет городского округа - город Пермь**	по ОКТМО	**57701000**
Периодичность: месячная, квартальная, годовая			
Единица измерения: руб.		по ОКЕИ	**383**

1. Доходы

Наименование показателя	Код строки	Код дохода по бюджетной классификации	Утвержденные бюджетные назначения	Исполнено	Неисполненные назначения
1	2	3	4	5	6
Доходы бюджета - всего,	010	X	40 988 070 893,00	14 406 069 674,26	26 582 001 218,74
в том числе:					
НАЛОГОВЫЕ И НЕНАЛОГОВЫЕ ДОХОДЫ	010	000 1 00 00000 00 0000 000	20 924 553 750,00	7 067 221 197,27	13 857 332 552,73
НАЛОГИ НА ПРИБЫЛЬ, ДОХОДЫ	010	000 1 01 00000 00 0000 000	10 127 809 800,00	3 952 941 884,50	6 174 867 915,50
Налог на доходы физических лиц	010	000 1 01 02000 01 0000 110	10 127 809 800,00	3 952 941 884,50	6 174 867 915,50
Налог на доходы физических лиц с доходов, источником которых является налоговый агент, за исключением доходов, в отношении которых исчисление и уплата налога осуществляются в соответствии со статьями 227, 227.1 и 228 Налогового кодекса Российской Федерации	010	000 1 01 02010 01 0000 110	9 816 812 300,00	3 861 314 030,83	5 955 498 269,17
Налог на доходы физических лиц с доходов, полученных от осуществления деятельности физическими лицами, зарегистрированными в качестве индивидуальных предпринимателей, нотариусов, занимающихся частной практикой, адвокатов, учредивших адвокатские кабинеты, и других лиц, занимающихся частной практикой в соответствии со статьей 227 Налогового кодекса Российской Федерации	010	000 1 01 02020 01 0000 110	110 954 600,00	43 727 338,06	67 227 261,94
Налог на доходы физических лиц с доходов, полученных физическими лицами в соответствии со статьей 228 Налогового Кодекса Российской Федерации	010	000 1 01 02030 01 0000 110	158 270 600,00	29 578 479,13	128 692 120,87
Налог на доходы физических лиц в виде фиксированных авансовых платежей с доходов, полученных физическими лицами, являющимися иностранными гражданами, осуществляющими трудовую деятельность по найму на основании патента в соответствии со статьей 227.1 Налогового кодекса Российской Федерации	010	000 1 01 02040 01 0000 110	41 772 300,00	18 350 343,10	23 421 956,90
Налог на доходы физических лиц с сумм прибыли контролируемой иностранной компании, полученной физическими лицами, признаваемыми контролирующими лицами этой компании	010	000 1 01 02050 01 0000 110	-	- 28 306,62	-
НАЛОГИ НА ТОВАРЫ (РАБОТЫ, УСЛУГИ), РЕАЛИЗУЕМЫЕ НА ТЕРРИТОРИИ РОССИЙСКОЙ ФЕДЕРАЦИИ	010	000 1 03 00000 00 0000 000	52 584 900,00	24 342 117,12	28 242 782,88
Акцизы по подакцизным товарам (продукции), производимым на территории Российской Федерации	010	000 1 03 02000 01 0000 110	52 584 900,00	24 342 117,12	28 242 782,88
Доходы от уплаты акцизов на дизельное топливо, подлежащие распределению между бюджетами субъектов Российской Федерации и местными бюджетами с учетом установленных дифференцированных нормативов отчислений в местные бюджеты	010	000 1 03 02230 01 0000 110	22 186 500,00	11 532 827,30	10 653 672,70

1	2	3	4	5	6
Доходы от уплаты акцизов на дизельное топливо, подлежащие распределению между бюджетами субъектов Российской Федерации и местными бюджетами с учетом установленных дифференцированных нормативов отчислений в местные бюджеты (по нормативам, установленным Федеральным законом о федеральном бюджете в целях формирования дорожных фондов субъектов Российской Федерации)	010	000 1 03 02231 01 0000 110	22 186 500,00	11 532 827,30	10 653 672,70
Доходы от уплаты акцизов на моторные масла для дизельных и (или) карбюраторных (инжекторных) двигателей, подлежащие распределению между бюджетами субъектов Российской Федерации и местными бюджетами с учетом установленных дифференцированных нормативов отчислений в местные бюджеты	010	000 1 03 02240 01 0000 110	188 500,00	75 456,88	113 043,12
Доходы от уплаты акцизов на моторные масла для дизельных и (или) карбюраторных (инжекторных) двигателей, подлежащие распределению между бюджетами субъектов Российской Федерации и местными бюджетами с учетом установленных дифференцированных нормативов отчислений в местные бюджеты (по нормативам, установленным Федеральным законом о федеральном бюджете в целях формирования дорожных фондов субъектов Российской Федерации)	010	000 1 03 02241 01 0000 110	188 500,00	75 456,88	113 043,12
Доходы от уплаты акцизов на автомобильный бензин, подлежащие распределению между бюджетами субъектов Российской Федерации и местными бюджетами с учетом установленных дифференцированных нормативов отчислений в местные бюджеты	010	000 1 03 02250 01 0000 110	30 209 900,00	15 029 262,50	15 180 637,50
Доходы от уплаты акцизов на автомобильный бензин, подлежащие распределению между бюджетами субъектов Российской Федерации и местными бюджетами с учетом установленных дифференцированных нормативов отчислений в местные бюджеты (по нормативам, установленным Федеральным законом о федеральном бюджете в целях формирования дорожных фондов субъектов Российской Федерации)	010	000 1 03 02251 01 0000 110	30 209 900,00	15 029 262,50	15 180 637,50
Доходы от уплаты акцизов на прямогонный бензин, подлежащие распределению между бюджетами субъектов Российской Федерации и местными бюджетами с учетом установленных дифференцированных нормативов отчислений в местные бюджеты	010	000 1 03 02260 01 0000 110	-	- 2 295 429,56	-
Доходы от уплаты акцизов на прямогонный бензин, подлежащие распределению между бюджетами субъектов Российской Федерации и местными бюджетами с учетом установленных дифференцированных нормативов отчислений в местные бюджеты (по нормативам, установленным Федеральным законом о федеральном бюджете в целях формирования дорожных фондов субъектов Российской Федерации)	010	000 1 03 02261 01 0000 110	-	- 2 295 429,56	-
НАЛОГИ НА СОВОКУПНЫЙ ДОХОД	010	000 1 05 00000 00 0000 000	290 523 200,00	195 723 291,93	94 799 908,07
Единый налог на вмененный доход для отдельных видов деятельности	010	000 1 05 02000 02 0000 110	104 490 300,00	108 642 781,48	-
Единый налог на вмененный доход для отдельных видов деятельности	010	000 1 05 02010 02 0000 110	104 490 300,00	108 603 060,92	-
Единый налог на вмененный доход для отдельных видов деятельности (за налоговые периоды, истекшие до 1 января 2011 года)	010	000 1 05 02020 02 0000 110	-	39 720,56	-
Единый сельскохозяйственный налог	010	000 1 05 03000 01 0000 110	720 400,00	906 645,44	-
Единый сельскохозяйственный налог	010	000 1 05 03010 01 0000 110	720 400,00	906 645,44	-
Налог, взимаемый в связи с применением патентной системы налогообложения	010	000 1 05 04000 02 0000 110	185 312 500,00	86 173 865,01	99 138 634,99

1	2	3	4	5	6
Налог, взимаемый в связи с применением патентной системы налогообложения, зачисляемый в бюджеты городских округов	010	000 1 05 04010 02 0000 110	185 312 500,00	86 173 865,01	99 138 634,99
НАЛОГИ НА ИМУЩЕСТВО	010	000 1 06 00000 00 0000 000	5 020 752 000,00	1 512 667 467,06	3 508 084 532,94
Налог на имущество физических лиц	010	000 1 06 01000 00 0000 110	875 301 500,00	50 810 852,26	824 490 647,74
Налог на имущество физических лиц, взимаемый по ставкам, применяемым к объектам налогообложения, расположенным в границах городских округов	010	000 1 06 01020 04 0000 110	875 301 500,00	50 810 852,26	824 490 647,74
Транспортный налог	010	000 1 06 04000 02 0000 110	1 510 697 300,00	324 341 747,61	1 186 355 552,39
Транспортный налог с организаций	010	000 1 06 04011 02 0000 110	268 261 300,00	166 268 099,99	101 993 200,01
Транспортный налог с физических лиц	010	000 1 06 04012 02 0000 110	1 242 436 000,00	158 073 647,62	1 084 362 352,38
Земельный налог	010	000 1 06 06000 00 0000 110	2 634 753 200,00	1 137 514 867,19	1 497 238 332,81
Земельный налог с организаций	010	000 1 06 06030 00 0000 110	2 322 568 400,00	1 111 245 708,32	1 211 322 691,68
Земельный налог с организаций, обладающих земельным участком, расположенным в границах городских округов	010	000 1 06 06032 04 0000 110	2 322 568 400,00	1 111 245 708,32	1 211 322 691,68
Земельный налог с физических лиц	010	000 1 06 06040 00 0000 110	312 184 800,00	26 269 158,87	285 915 641,13
Земельный налог с физических лиц, обладающих земельным участком, расположенным в границах городских округов	010	000 1 06 06042 04 0000 110	312 184 800,00	26 269 158,87	285 915 641,13
ГОСУДАРСТВЕННАЯ ПОШЛИНА	010	000 1 08 00000 00 0000 000	199 061 500,00	100 032 985,12	99 028 514,88
Государственная пошлина по делам, рассматриваемым Конституционным Судом Российской Федерации и конституционными (уставными) судами субъектов Российской Федерации	010	000 1 08 02000 01 0000 110	-	300,00	-
Государственная пошлина по делам, рассматриваемым конституционными (уставными) судами субъектов Российской Федерации	010	000 1 08 02020 01 0000 110	-	300,00	-
Государственная пошлина по делам, рассматриваемым в судах общей юрисдикции, мировыми судьями	010	000 1 08 03000 01 0000 110	196 547 300,00	98 939 445,12	97 607 854,88
Государственная пошлина по делам, рассматриваемым в судах общей юрисдикции, мировыми судьями (за исключением Верховного Суда Российской Федерации)	010	000 1 08 03010 01 0000 110	196 547 300,00	98 939 445,12	97 607 854,88
Государственная пошлина за государственную регистрацию, а также за совершение прочих юридически значимых действий	010	000 1 08 07000 01 0000 110	2 514 200,00	1 093 240,00	1 420 960,00
Государственная пошлина за государственную регистрацию межрегиональных, региональных и местных общественных объединений, отделений общественных объединений, а также за государственную регистрацию изменений их учредительных документов	010	000 1 08 07110 01 0000 110	404 000,00	76 200,00	327 800,00
Государственная пошлина за государственную регистрацию политических партий и региональных отделений политических партий	010	000 1 08 07120 01 0000 110	14 000,00	14 000,00	0,00
Государственная пошлина за государственную регистрацию средства массовой информации, за внесение изменений в запись о регистрации средства массовой информации (в том числе связанных с изменением тематики или специализации), продукция которого предназначена для распространения преимущественно на территории субъекта Российской Федерации, территории муниципального образования	010	000 1 08 07130 01 0000 110	132 800,00	114 800,00	18 000,00
Государственная пошлина за выдачу разрешения на установку рекламной конструкции	010	000 1 08 07150 01 0000 110	205 000,00	190 000,00	15 000,00
Государственная пошлина за выдачу специального разрешения на движение по автомобильным дорогам транспортных средств, осуществляющих перевозки опасных, тяжеловесных и (или) крупногабаритных грузов	010	000 1 08 07170 01 0000 110	1 758 400,00	698 240,00	1 060 160,00
Государственная пошлина за выдачу органом местного самоуправления городского округа специального разрешения на движение по автомобильным дорогам транспортных средств, осуществляющих перевозки опасных, тяжеловесных и (или) крупногабаритных грузов, зачисляемая в бюджеты городских округов	010	000 1 08 07173 01 0000 110	1 758 400,00	698 240,00	1 060 160,00

1	2	3	4	5	6
ДОХОДЫ ОТ ИСПОЛЬЗОВАНИЯ ИМУЩЕСТВА, НАХОДЯЩЕГОСЯ В ГОСУДАРСТВЕННОЙ И МУНИЦИПАЛЬНОЙ СОБСТВЕННОСТИ	010	000 1 11 00000 00 0000 000	868 065 900,00	352 192 616,85	515 873 283,15
Доходы, получаемые в виде арендной либо иной платы за передачу в возмездное пользование государственного и муниципального имущества (за исключением имущества бюджетных и автономных учреждений, а также имущества государственных и муниципальных унитарных предприятий, в том числе казенных)	010	000 1 11 05000 00 0000 120	678 016 900,00	275 131 653,46	402 885 246,54
Доходы, получаемые в виде арендной платы за земельные участки, государственная собственность на которые не разграничена, а также средства от продажи права на заключение договоров аренды указанных земельных участков	010	000 1 11 05010 00 0000 120	442 688 400,00	158 943 702,43	283 744 697,57
Доходы, получаемые в виде арендной платы за земельные участки, государственная собственность на которые не разграничена и которые расположены в границах городских округов, а также средства от продажи права на заключение договоров аренды указанных земельных участков	010	000 1 11 05012 04 0000 120	442 688 400,00	158 943 702,43	283 744 697,57
Доходы, получаемые в виде арендной платы за земли после разграничения государственной собственности на землю, а также средства от продажи права на заключение договоров аренды указанных земельных участков (за исключением земельных участков бюджетных и автономных учреждений)	010	000 1 11 05020 00 0000 120	60 296 900,00	62 409 242,49	-
Доходы, получаемые в виде арендной платы, а также средства от продажи права на заключение договоров аренды за земли, находящиеся в собственности городских округов (за исключением земельных участков муниципальных бюджетных и автономных учреждений)	010	000 1 11 05024 04 0000 120	60 296 900,00	62 409 242,49	-
Доходы от сдачи в аренду имущества, находящегося в оперативном управлении органов государственной власти, органов местного самоуправления, государственных внебюджетных фондов и созданных ими учреждений (за исключением имущества бюджетных и автономных учреждений)	010	000 1 11 05030 00 0000 120	815 800,00	574 440,94	241 359,06
Доходы от сдачи в аренду имущества, находящегося в оперативном управлении органов управления городских округов и созданных ими учреждений (за исключением имущества муниципальных бюджетных и автономных учреждений)	010	000 1 11 05034 04 0000 120	815 800,00	574 440,94	241 359,06
Доходы от сдачи в аренду имущества, составляющего государственную (муниципальную) казну (за исключением земельных участков)	010	000 1 11 05070 00 0000 120	82 260 400,00	27 501 587,82	54 758 812,18
Доходы от сдачи в аренду имущества, составляющего казну городских округов (за исключением земельных участков)	010	000 1 11 05074 04 0000 120	82 260 400,00	27 501 587,82	54 758 812,18
Доходы от предоставления на платной основе парковок (парковочных мест), расположенных на автомобильных дорогах общего пользования и местах внеуличной дорожной сети	010	000 1 11 05090 00 0000 120	91 955 400,00	25 702 679,78	66 252 720,22
Доходы от предоставления на платной основе парковок (парковочных мест), расположенных на автомобильных дорогах общего пользования местного значения и местах внеуличной дорожной сети, относящихся к собственности городских округов	010	000 1 11 05092 04 0000 120	91 955 400,00	25 702 679,78	66 252 720,22
Плата по соглашениям об установлении сервитута в отношении земельных участков, находящихся в государственной или муниципальной собственности	010	000 1 11 05300 00 0000 120	3 082 000,00	3 232 151,88	-
Плата по соглашениям об установлении сервитута в отношении земельных участков, государственная собственность на которые не разграничена	010	000 1 11 05310 00 0000 120	1 508 600,00	2 206 335,09	-

1	2	3	4	5	6
Плата по соглашениям об установлении сервитута, заключенным органами местного самоуправления городских округов, государственными или муниципальными предприятиями либо государственными или муниципальными учреждениями в отношении земельных участков, государственная собственность на которые не разграничена и которые расположены в границах городских округов	010	000 1 11 05312 04 0000 120	1 508 600,00	2 206 335,09	-
Плата по соглашениям об установлении сервитута в отношении земельных участков после разграничения государственной собственности на землю	010	000 1 11 05320 00 0000 120	1 573 400,00	1 025 816,79	547 583,21
Плата по соглашениям об установлении сервитута, заключенным органами местного самоуправления городских округов, государственными или муниципальными предприятиями либо государственными или муниципальными учреждениями в отношении земельных участков, находящихся в собственности городских округов	010	000 1 11 05324 04 0000 120	1 573 400,00	1 025 816,79	547 583,21
Платежи от государственных и муниципальных унитарных предприятий	010	000 1 11 07000 00 0000 120	18 949 500,00	27 521 993,30	-
Доходы от перечисления части прибыли государственных и муниципальных унитарных предприятий, остающейся после уплаты налогов и обязательных платежей	010	000 1 11 07010 00 0000 120	18 949 500,00	27 521 993,30	-
Доходы от перечисления части прибыли, остающейся после уплаты налогов и иных обязательных платежей муниципальных унитарных предприятий, созданных городскими округами	010	000 1 11 07014 04 0000 120	18 949 500,00	27 521 993,30	-
Прочие доходы от использования имущества и прав, находящихся в государственной и муниципальной собственности (за исключением имущества бюджетных и автономных учреждений, а также имущества государственных и муниципальных унитарных предприятий, в том числе казенных)	010	000 1 11 09000 00 0000 120	168 017 500,00	46 306 818,21	121 710 681,79
Прочие поступления от использования имущества, находящегося в государственной и муниципальной собственности (за исключением имущества бюджетных и автономных учреждений, а также имущества государственных и муниципальных унитарных предприятий, в том числе казенных)	010	000 1 11 09040 00 0000 120	168 017 500,00	46 306 818,21	121 710 681,79
Прочие поступления от использования имущества, находящегося в собственности городских округов (за исключением имущества муниципальных бюджетных и автономных учреждений, а также имущества муниципальных унитарных предприятий, в том числе казенных)	010	000 1 11 09044 04 0000 120	168 017 500,00	46 306 818,21	121 710 681,79
ПЛАТЕЖИ ПРИ ПОЛЬЗОВАНИИ ПРИРОДНЫМИ РЕСУРСАМИ	010	000 1 12 00000 00 0000 000	8 099 100,00	1 472 733,17	6 626 366,83
Плата за негативное воздействие на окружающую среду	010	000 1 12 01000 01 0000 120	7 080 000,00	1 180 760,86	5 899 239,14
Плата за выбросы загрязняющих веществ в атмосферный воздух стационарными объектами	010	000 1 12 01010 01 0000 120	2 500 000,00	586 527,37	1 913 472,63
Плата за сбросы загрязняющих веществ в водные объекты	010	000 1 12 01030 01 0000 120	3 900 000,00	155 761,73	3 744 238,27
Плата за размещение отходов производства и потребления	010	000 1 12 01040 01 0000 120	680 000,00	441 001,59	238 998,41
Плата за размещение отходов производства	010	000 1 12 01041 01 0000 120	680 000,00	411 096,01	268 903,99
Плата за размещение твердых коммунальных отходов	010	000 1 12 01042 01 0000 120	-	29 905,58	-
Плата за выбросы загрязняющих веществ, образующихся при сжигании на факельных установках и (или) рассеивании попутного нефтяного газа	010	000 1 12 01070 01 0000 120	-	- 2 529,83	-
Плата за использование лесов	010	000 1 12 04000 00 0000 120	1 019 100,00	291 972,31	727 127,69
Плата за использование лесов, расположенных на землях иных категорий, находящихся в собственности городских округов	010	000 1 12 04040 04 0000 120	1 019 100,00	291 972,31	727 127,69
Плата за использование лесов, расположенных на землях иных категорий, находящихся в собственности городских округов, в части арендной платы	010	000 1 12 04042 04 0000 120	1 019 100,00	291 972,31	727 127,69

1	2	3	4	5	6
ДОХОДЫ ОТ ОКАЗАНИЯ ПЛАТНЫХ УСЛУГ И КОМПЕНСАЦИИ ЗАТРАТ ГОСУДАРСТВА	010	000 1 13 00000 00 0000 000	3 860 137 350,00	636 463 086,28	3 223 674 263,72
Доходы от оказания платных услуг (работ)	010	000 1 13 01000 00 0000 130	4 456 500,00	4 534 486,93	-
Плата за оказание услуг по присоединению объектов дорожного сервиса к автомобильным дорогам общего пользования	010	000 1 13 01500 00 0000 130	70 100,00	4 791,27	65 308,73
Плата за оказание услуг по присоединению объектов дорожного сервиса к автомобильным дорогам общего пользования местного значения, зачисляемая в бюджеты городских округов	010	000 1 13 01530 04 0000 130	70 100,00	4 791,27	65 308,73
Прочие доходы от оказания платных услуг (работ)	010	000 1 13 01990 00 0000 130	4 386 400,00	4 529 695,66	-
Прочие доходы от оказания платных услуг (работ) получателями средств бюджетов городских округов	010	000 1 13 01994 04 0000 130	4 386 400,00	4 529 695,66	-
Доходы от компенсации затрат государства	010	000 1 13 02000 00 0000 130	3 855 680 850,00	631 928 599,35	3 223 752 250,65
Доходы, поступающие в порядке возмещения расходов, понесенных в связи с эксплуатацией имущества	010	000 1 13 02060 00 0000 130	-	942 676,58	-
Доходы, поступающие в порядке возмещения расходов, понесенных в связи с эксплуатацией имущества городских округов	010	000 1 13 02064 04 0000 130	-	942 676,58	-
Прочие доходы от компенсации затрат государства	010	000 1 13 02990 00 0000 130	3 855 680 850,00	630 985 922,77	3 224 694 927,23
Прочие доходы от компенсации затрат бюджетов городских округов	010	000 1 13 02994 04 0000 130	3 855 680 850,00	630 985 922,77	3 224 694 927,23
ДОХОДЫ ОТ ПРОДАЖИ МАТЕРИАЛЬНЫХ И НЕМАТЕРИАЛЬНЫХ АКТИВОВ	010	000 1 14 00000 00 0000 000	233 805 200,00	167 243 032,44	66 562 167,56
Доходы от реализации имущества, находящегося в государственной и муниципальной собственности (за исключением движимого имущества бюджетных и автономных учреждений, а также имущества государственных и муниципальных унитарных предприятий, в том числе казенных)	010	000 1 14 02000 00 0000 000	87 220 500,00	28 786 248,63	58 434 251,37
Доходы от реализации имущества, находящегося в собственности городских округов (за исключением движимого имущества муниципальных бюджетных и автономных учреждений, а также имущества муниципальных унитарных предприятий, в том числе казенных), в части реализации основных средств по указанному имуществу	010	000 1 14 02040 04 0000 410	87 220 500,00	28 771 116,63	58 449 383,37
Доходы от реализации иного имущества, находящегося в собственности городских округов (за исключением имущества муниципальных бюджетных и автономных учреждений, а также имущества муниципальных унитарных предприятий, в том числе казенных), в части реализации основных средств по указанному имуществу	010	000 1 14 02043 04 0000 410	87 220 500,00	28 771 116,63	58 449 383,37
Доходы от реализации имущества, находящегося в собственности городских округов (за исключением имущества муниципальных бюджетных и автономных учреждений, а также имущества муниципальных унитарных предприятий, в том числе казенных), в части реализации материальных запасов по указанному имуществу	010	000 1 14 02040 04 0000 440	-	15 132,00	-
Доходы от реализации имущества, находящегося в оперативном управлении учреждений, находящихся в ведении органов управления городских округов (за исключением имущества муниципальных бюджетных и автономных учреждений), в части реализации материальных запасов по указанному имуществу	010	000 1 14 02042 04 0000 440	-	15 132,00	-
Доходы от продажи земельных участков, находящихся в государственной и муниципальной собственности	010	000 1 14 06000 00 0000 430	110 724 700,00	115 637 809,44	-
Доходы от продажи земельных участков, государственная собственность на которые не разграничена	010	000 1 14 06010 00 0000 430	110 724 700,00	34 805 133,06	75 919 566,94
Доходы от продажи земельных участков, государственная собственность на которые не разграничена и которые расположены в границах городских округов	010	000 1 14 06012 04 0000 430	110 724 700,00	34 805 133,06	75 919 566,94

1	2	3	4	5	6
Доходы от продажи земельных участков, государственная собственность на которые разграничена (за исключением земельных участков бюджетных и автономных учреждений)	010	000 1 14 06020 00 0000 430	-	80 832 676,38	-
Доходы от продажи земельных участков, находящихся в собственности городских округов (за исключением земельных участков муниципальных бюджетных и автономных учреждений)	010	000 1 14 06024 04 0000 430	-	80 832 676,38	-
Плата за увеличение площади земельных участков, находящихся в частной собственности, в результате перераспределения таких земельных участков и земель (или) земельных участков, находящихся в государственной или муниципальной собственности	010	000 1 14 06300 00 0000 430	35 860 000,00	22 818 974,37	13 041 025,63
Плата за увеличение площади земельных участков, находящихся в частной собственности, в результате перераспределения таких земельных участков и земель (или) земельных участков, государственная собственность на которые не разграничена	010	000 1 14 06310 00 0000 430	35 860 000,00	22 818 974,37	13 041 025,63
Плата за увеличение площади земельных участков, находящихся в частной собственности, в результате перераспределения таких земельных участков и земель (или) земельных участков, государственная собственность на которые не разграничена и которые расположены в границах городских округов	010	000 1 14 06312 04 0000 430	35 860 000,00	22 818 974,37	13 041 025,63
ШТРАФЫ, САНКЦИИ, ВОЗМЕЩЕНИЕ УЩЕРБА	010	000 1 16 00000 00 0000 000	220 797 500,00	100 524 272,94	120 273 227,06
Административные штрафы, установленные Кодексом Российской Федерации об административных правонарушениях	010	000 1 16 01000 01 0000 140	88 769 600,00	4 216 834,25	84 552 765,75
Административные штрафы, установленные Главой 5 Кодекса Российской Федерации об административных правонарушениях, за административные правонарушения, посягающие на права граждан	010	000 1 16 01050 01 0000 140	1 896 900,00	149 904,67	1 746 995,33
Административные штрафы, установленные Главой 5 Кодекса Российской Федерации об административных правонарушениях, за административные правонарушения, посягающие на права граждан, налагаемые мировыми судьями, комиссиями по делам несовершеннолетних и защите их прав	010	000 1 16 01053 01 0000 140	1 896 900,00	149 904,67	1 746 995,33
Административные штрафы, установленные Главой 6 Кодекса Российской Федерации об административных правонарушениях, за административные правонарушения, посягающие на здоровье, санитарно-эпидемиологическое благополучие населения и общественную нравственность	010	000 1 16 01060 01 0000 140	5 204 000,00	477 528,60	4 726 471,40
Административные штрафы, установленные Главой 6 Кодекса Российской Федерации об административных правонарушениях, за административные правонарушения, посягающие на здоровье, санитарно-эпидемиологическое благополучие населения и общественную нравственность, налагаемые мировыми судьями, комиссиями по делам несовершеннолетних и защите их прав	010	000 1 16 01063 01 0000 140	5 204 000,00	477 528,60	4 726 471,40
Административные штрафы, установленные Главой 7 Кодекса Российской Федерации об административных правонарушениях, за административные правонарушения в области охраны собственности	010	000 1 16 01070 01 0000 140	4 728 100,00	240 153,32	4 487 946,68
Административные штрафы, установленные Главой 7 Кодекса Российской Федерации об административных правонарушениях, за административные правонарушения в области охраны собственности, налагаемые мировыми судьями, комиссиями по делам несовершеннолетних и защите их прав	010	000 1 16 01073 01 0000 140	4 728 100,00	190 153,32	4 537 946,68
Административные штрафы, установленные Главой 7 Кодекса Российской Федерации об административных правонарушениях, за административные правонарушения в области охраны собственности, выявленные должностными лицами органов муниципального контроля	010	000 1 16 01074 01 0000 140	-	50 000,00	-

1	2	3	4	5	6
Административные штрафы, установленные Главой 8 Кодекса Российской Федерации об административных правонарушениях, за административные правонарушения в области охраны окружающей среды и природопользования	010	000 1 16 01080 01 0000 140	656 200,00	9 000,00	647 200,00
Административные штрафы, установленные Главой 8 Кодекса Российской Федерации об административных правонарушениях, за административные правонарушения в области охраны окружающей среды и природопользования, налагаемые мировыми судьями, комиссиями по делам несовершеннолетних и защите их прав	010	000 1 16 01083 01 0000 140	656 200,00	9 000,00	647 200,00
Административные штрафы, установленные Главой 9 Кодекса Российской Федерации об административных правонарушениях, за административные правонарушения в промышленности, строительстве и энергетике	010	000 1 16 01090 01 0000 140	3 000 000,00	24 500,00	2 975 500,00
Административные штрафы, установленные Главой 9 Кодекса Российской Федерации об административных правонарушениях, за административные правонарушения в промышленности, строительстве и энергетике, налагаемые мировыми судьями, комиссиями по делам несовершеннолетних и защите их прав	010	000 1 16 01093 01 0000 140	3 000 000,00	24 500,00	2 975 500,00
Административные штрафы, установленные Главой 10 Кодекса Российской Федерации об административных правонарушениях, за административные правонарушения в сельском хозяйстве, ветеринарии и мелиорации земель	010	000 1 16 01100 01 0000 140	-	750,00	-
Административные штрафы, установленные Главой 10 Кодекса Российской Федерации об административных правонарушениях, за административные правонарушения в сельском хозяйстве, ветеринарии и мелиорации земель, налагаемые мировыми судьями, комиссиями по делам несовершеннолетних и защите их прав	010	000 1 16 01103 01 0000 140	-	750,00	-
Административные штрафы, установленные Главой 11 Кодекса Российской Федерации об административных правонарушениях, за административные правонарушения на транспорте	010	000 1 16 01110 01 0000 140	6 240 000,00	8 500,00	6 231 500,00
Административные штрафы, установленные Главой 11 Кодекса Российской Федерации об административных правонарушениях, за административные правонарушения на транспорте, налагаемые мировыми судьями, комиссиями по делам несовершеннолетних и защите их прав	010	000 1 16 01113 01 0000 140	6 240 000,00	8 500,00	6 231 500,00
Административные штрафы, установленные Главой 12 Кодекса Российской Федерации об административных правонарушениях, за административные правонарушения в области дорожного движения	010	000 1 16 01120 01 0000 140	22 300 000,00	-	22 300 000,00
Административные штрафы, установленные Главой 12 Кодекса Российской Федерации об административных правонарушениях, за административные правонарушения в области дорожного движения, налагаемые мировыми судьями, комиссиями по делам несовершеннолетних и защите их прав	010	000 1 16 01123 01 0000 140	22 300 000,00	-	22 300 000,00
Административные штрафы, установленные Главой 13 Кодекса Российской Федерации об административных правонарушениях, за административные правонарушения в области связи и информации	010	000 1 16 01130 01 0000 140	1 600 000,00	36 500,00	1 563 500,00
Административные штрафы, установленные Главой 13 Кодекса Российской Федерации об административных правонарушениях, за административные правонарушения в области связи и информации, налагаемые мировыми судьями, комиссиями по делам несовершеннолетних и защите их прав	010	000 1 16 01133 01 0000 140	1 600 000,00	36 500,00	1 563 500,00

1	2	3	4	5	6
Административные штрафы, установленные Главой 14 Кодекса Российской Федерации об административных правонарушениях, за административные правонарушения в области предпринимательской деятельности и деятельности саморегулируемых организаций	010	000 1 16 01140 01 0000 140	19 777 400,00	620 603,25	19 156 796,75
Административные штрафы, установленные Главой 14 Кодекса Российской Федерации об административных правонарушениях, за административные правонарушения в области предпринимательской деятельности и деятельности саморегулируемых организаций, налагаемые мировыми судьями, комиссиями по делам несовершеннолетних и защите их прав	010	000 1 16 01143 01 0000 140	19 777 400,00	620 603,25	19 156 796,75
Административные штрафы, установленные Главой 15 Кодекса Российской Федерации об административных правонарушениях, за административные правонарушения в области финансов, налогов и сборов, страхования, рынка ценных бумаг	010	000 1 16 01150 01 0000 140	1 000 000,00	207 565,12	792 434,88
Административные штрафы, установленные Главой 15 Кодекса Российской Федерации об административных правонарушениях, за административные правонарушения в области финансов, налогов и сборов, страхования, рынка ценных бумаг (за исключением штрафов, указанных в пункте 6 статьи 46 Бюджетного кодекса Российской Федерации), налагаемые мировыми судьями, комиссиями по делам несовершеннолетних и защите их прав	010	000 1 16 01153 01 0000 140	1 000 000,00	187 565,12	812 434,88
Административные штрафы, установленные Главой 15 Кодекса Российской Федерации об административных правонарушениях, за административные правонарушения в области финансов, налогов и сборов, страхования, рынка ценных бумаг (за исключением штрафов, указанных в пункте 6 статьи 46 Бюджетного кодекса Российской Федерации), выявленные должностными лицами органов муниципального контроля	010	000 1 16 01154 01 0000 140	-	15 000,00	-
Административные штрафы, установленные Главой 15 Кодекса Российской Федерации об административных правонарушениях, за административные правонарушения в области финансов, связанные с нецелевым использованием бюджетных средств, невозвратом либо несвоевременным возвратом бюджетного кредита, неперечислением либо несвоевременным перечислением платы за пользование бюджетным кредитом, нарушением условий предоставления бюджетного кредита, нарушением порядка и (или) условий предоставления (расходования) межбюджетных трансфертов, нарушением условий предоставления бюджетных инвестиций, субсидий юридическим лицам, индивидуальным предпринимателям и физическим лицам, подлежащие зачислению в бюджет муниципального образования	010	000 1 16 01157 01 0000 140	-	5 000,00	-
Административные штрафы, установленные Главой 17 Кодекса Российской Федерации об административных правонарушениях, за административные правонарушения, посягающие на институты государственной власти	010	000 1 16 01170 01 0000 140	-	31 100,00	-
Административные штрафы, установленные Главой 17 Кодекса Российской Федерации об административных правонарушениях, за административные правонарушения, посягающие на институты государственной власти, налагаемые мировыми судьями, комиссиями по делам несовершеннолетних и защите их прав	010	000 1 16 01173 01 0000 140	-	31 100,00	-
Административные штрафы, установленные Главой 19 Кодекса Российской Федерации об административных правонарушениях, за административные правонарушения против порядка управления	010	000 1 16 01190 01 0000 140	11 611 400,00	1 274 376,49	10 337 023,51

1	2	3	4	5	6
Административные штрафы, установленные Главой 19 Кодекса Российской Федерации об административных правонарушениях, за административные правонарушения против порядка управления, налагаемые мировыми судьями, комиссиями по делам несовершеннолетних и защите их прав	010	000 1 16 01193 01 0000 140	11 611 400,00	1 239 365,13	10 372 034,87
Административные штрафы, установленные Главой 19 Кодекса Российской Федерации об административных правонарушениях, за административные правонарушения против порядка управления, выявленные должностными лицами органов муниципального контроля	010	000 1 16 01194 01 0000 140	-	35 011,36	-
Административные штрафы, установленные Главой 20 Кодекса Российской Федерации об административных правонарушениях, за административные правонарушения, посягающие на общественный порядок и общественную безопасность	010	000 1 16 01200 01 0000 140	10 755 600,00	1 136 352,80	9 619 247,20
Административные штрафы, установленные Главой 20 Кодекса Российской Федерации об административных правонарушениях, за административные правонарушения, посягающие на общественный порядок и общественную безопасность, налагаемые мировыми судьями, комиссиями по делам несовершеннолетних и защите их прав	010	000 1 16 01203 01 0000 140	10 755 600,00	1 117 562,70	9 638 037,30
Административные штрафы, установленные Главой 20 Кодекса Российской Федерации об административных правонарушениях, за административные правонарушения, посягающие на общественный порядок и общественную безопасность, выявленные должностными лицами органов муниципального контроля	010	000 1 16 01204 01 0000 140	-	18 790,10	-
Административные штрафы, установленные законами субъектов Российской Федерации об административных правонарушениях	010	000 1 16 02000 02 0000 140	110 579 700,00	11 847 638,83	98 732 061,17
Административные штрафы, установленные законами субъектов Российской Федерации об административных правонарушениях, за нарушение муниципальных правовых актов	010	000 1 16 02020 02 0000 140	110 579 700,00	11 847 638,83	98 732 061,17
Штрафы, неустойки, пени, уплаченные в соответствии с законом или договором в случае неисполнения или ненадлежащего исполнения обязательств перед государственным (муниципальным) органом, органом управления государственным внебюджетным фондом, казенным учреждением, Центральным банком Российской Федерации, иной организацией, действующей от имени Российской Федерации	010	000 1 16 07000 01 0000 140	19 246 100,00	12 867 164,35	6 378 935,65
Штрафы, неустойки, пени, уплаченные в случае просрочки исполнения поставщиком (подрядчиком, исполнителем) обязательств, предусмотренных государственным (муниципальным) контрактом	010	000 1 16 07010 00 0000 140	-	3 904 535,30	-
Штрафы, неустойки, пени, уплаченные в случае просрочки исполнения поставщиком (подрядчиком, исполнителем) обязательств, предусмотренных муниципальным контрактом, заключенным муниципальным органом, казенным учреждением городского округа	010	000 1 16 07010 04 0000 140	-	3 904 535,30	-
Иные штрафы, неустойки, пени, уплаченные в соответствии с законом или договором в случае неисполнения или ненадлежащего исполнения обязательств перед государственным (муниципальным) органом, казенным учреждением, Центральным банком Российской Федерации, государственной корпорацией	010	000 1 16 07090 00 0000 140	19 246 100,00	8 962 629,05	10 283 470,95
Иные штрафы, неустойки, пени, уплаченные в соответствии с законом или договором в случае неисполнения или ненадлежащего исполнения обязательств перед муниципальным органом, (муниципальным казенным учреждением) городского округа	010	000 1 16 07090 04 0000 140	19 246 100,00	8 962 629,05	10 283 470,95

1	2	3	4	5	6
Платежи в целях возмещения причиненного ущерба (убытков)	010	000 1 16 10000 00 0000 140	-	70 538 064,41	-
Платежи в целях возмещения убытков, причиненных уклонением от заключения муниципального контракта	010	000 1 16 10060 00 0000 140	-	72 097,58	-
Платежи в целях возмещения убытков, причиненных уклонением от заключения с муниципальным органом городского округа (муниципальным казенным учреждением) муниципального контракта, а также иные денежные средства, подлежащие зачислению в бюджет городского округа за нарушение законодательства Российской Федерации о контрактной системе в сфере закупок товаров, работ, услуг для обеспечения государственных и муниципальных нужд (за исключением муниципального контракта, финансируемого за счет средств муниципального дорожного фонда)	010	000 1 16 10061 04 0000 140	-	1 089,76	-
Платежи в целях возмещения убытков, причиненных уклонением от заключения с муниципальным органом городского округа (муниципальным казенным учреждением) муниципального контракта, финансируемого за счет средств муниципального дорожного фонда, а также иные денежные средства, подлежащие зачислению в бюджет городского округа за нарушение законодательства Российской Федерации о контрактной системе в сфере закупок товаров, работ, услуг для обеспечения государственных и муниципальных нужд	010	000 1 16 10062 04 0000 140	-	71 007,82	-
Доходы от денежных взысканий (штрафов), поступающие в счет погашения задолженности, образовавшейся до 1 января 2020 года, подлежащие зачислению в бюджеты бюджетной системы Российской Федерации по нормативам, действовавшим в 2019 году	010	000 1 16 10120 00 0000 140	-	70 465 966,83	-
Доходы от денежных взысканий (штрафов), поступающие в счет погашения задолженности, образовавшейся до 1 января 2020 года, подлежащие зачислению в бюджет муниципального образования по нормативам, действовавшим в 2019 году	010	000 1 16 10123 01 0000 140	-	69 356 307,04	-
Доходы от денежных взысканий (штрафов), поступающие в счет погашения задолженности, образовавшейся до 1 января 2020 года, подлежащие зачислению в федеральный бюджет и бюджет муниципального образования по нормативам, действовавшим в 2019 году	010	000 1 16 10129 01 0000 140	-	1 109 659,79	-
Платежи, уплачиваемые в целях возмещения вреда	010	000 1 16 11000 01 0000 140	2 202 100,00	1 054 571,10	1 147 528,90
Платежи по искам о возмещении вреда, причиненного окружающей среде, а также платежи, уплачиваемые при добровольном возмещении вреда, причиненного окружающей среде (за исключением вреда, причиненного окружающей среде на особо охраняемых природных территориях), подлежащие зачислению в бюджет муниципального образования	010	000 1 16 11050 01 0000 140	-	160 959,73	-
Платежи, уплачиваемые в целях возмещения вреда, причиняемого автомобильным дорогам	010	000 1 16 11060 01 0000 140	2 202 100,00	893 611,37	1 308 488,63
Платежи, уплачиваемые в целях возмещения вреда, причиняемого автомобильным дорогам местного значения транспортными средствами, осуществляющими перевозки тяжеловесных и (или) крупногабаритных грузов	010	000 1 16 11064 01 0000 140	2 202 100,00	893 611,37	1 308 488,63
ПРОЧИЕ НЕНАЛОГОВЫЕ ДОХОДЫ	010	000 1 17 00000 00 0000 000	42 917 300,00	23 617 709,86	19 299 590,14
Невыясненные поступления	010	000 1 17 01000 00 0000 180	-	251 853,92	-
Невыясненные поступления, зачисляемые в бюджеты городских округов	010	000 1 17 01040 04 0000 180	-	251 853,92	-
Прочие неналоговые доходы	010	000 1 17 05000 00 0000 180	42 917 300,00	23 365 855,94	19 551 444,06
Прочие неналоговые доходы бюджетов городских округов	010	000 1 17 05040 04 0000 180	42 917 300,00	23 365 855,94	19 551 444,06
БЕЗВОЗМЕЗДНЫЕ ПОСТУПЛЕНИЯ	010	000 2 00 00000 00 0000 000	20 063 517 143,00	7 338 848 476,99	12 724 668 666,01

1	2	3	4	5	6
БЕЗВОЗМЕЗДНЫЕ ПОСТУПЛЕНИЯ ОТ ДРУГИХ БЮДЖЕТОВ БЮДЖЕТНОЙ СИСТЕМЫ РОССИЙСКОЙ ФЕДЕРАЦИИ	010	000 2 02 00000 00 0000 000	20 057 541 000,00	7 363 802 782,01	12 693 738 217,99
Дотации бюджетам бюджетной системы Российской Федерации	010	000 2 02 10000 00 0000 150	1 108 359 900,00	422 278 000,00	686 081 900,00
Дотации на выравнивание бюджетной обеспеченности	010	000 2 02 15001 00 0000 150	172 278 000,00	172 278 000,00	0,00
Дотации бюджетам городских округов на выравнивание бюджетной обеспеченности из бюджета субъекта Российской Федерации	010	000 2 02 15001 04 0000 150	172 278 000,00	172 278 000,00	0,00
Прочие дотации	010	000 2 02 19999 00 0000 150	936 081 900,00	250 000 000,00	686 081 900,00
Прочие дотации бюджетам городских округов	010	000 2 02 19999 04 0000 150	936 081 900,00	250 000 000,00	686 081 900,00
Субсидии бюджетам бюджетной системы Российской Федерации (межбюджетные субсидии)	010	000 2 02 20000 00 0000 150	6 320 005 100,00	1 427 747 031,42	4 892 258 068,58
Субсидии бюджетам на софинансирование капитальных вложений в объекты муниципальной собственности	010	000 2 02 20077 00 0000 150	922 200 000,00	276 275 250,90	645 924 749,10
Субсидии бюджетам городских округов на софинансирование капитальных вложений в объекты муниципальной собственности	010	000 2 02 20077 04 0000 150	922 200 000,00	276 275 250,90	645 924 749,10
Субсидии бюджетам муниципальных образований на обеспечение мероприятий по переселению граждан из аварийного жилищного фонда, в том числе переселению граждан из аварийного жилищного фонда с учетом необходимости развития малоэтажного жилищного строительства, за счет средств, поступивших от государственной корпорации - Фонда содействия реформированию жилищно-коммунального хозяйства	010	000 2 02 20299 00 0000 150	508 290 800,00	440 498 948,70	67 791 851,30
Субсидии бюджетам городских округов на обеспечение мероприятий по переселению граждан из аварийного жилищного фонда, в том числе переселению граждан из аварийного жилищного фонда с учетом необходимости развития малоэтажного жилищного строительства, за счет средств, поступивших от государственной корпорации - Фонда содействия реформированию жилищно-коммунального хозяйства	010	000 2 02 20299 04 0000 150	508 290 800,00	440 498 948,70	67 791 851,30
Субсидии бюджетам муниципальных образований на обеспечение мероприятий по переселению граждан из аварийного жилищного фонда, в том числе переселению граждан из аварийного жилищного фонда с учетом необходимости развития малоэтажного жилищного строительства, за счет средств бюджетов	010	000 2 02 20302 00 0000 150	-	-	-
Субсидии бюджетам городских округов на обеспечение мероприятий по переселению граждан из аварийного жилищного фонда, в том числе переселению граждан из аварийного жилищного фонда с учетом необходимости развития малоэтажного жилищного строительства, за счет средств бюджетов	010	000 2 02 20302 04 0000 150	-	-	-
Субсидии бюджетам на реализацию мероприятий по стимулированию программ развития жилищного строительства субъектов Российской Федерации	010	000 2 02 25021 00 0000 150	392 468 500,00	4 227 783,65	388 240 716,35
Субсидии бюджетам городских округов на реализацию мероприятий по стимулированию программ развития жилищного строительства субъектов Российской Федерации	010	000 2 02 25021 04 0000 150	392 468 500,00	4 227 783,65	388 240 716,35
Субсидии бюджетам на государственную поддержку спортивных организаций, осуществляющих подготовку спортивного резерва для спортивных сборных команд, в том числе спортивных сборных команд Российской Федерации	010	000 2 02 25081 00 0000 150	-	8 753 093,99	-
Субсидии бюджетам городских округов на государственную поддержку спортивных организаций, осуществляющих подготовку спортивного резерва для спортивных сборных команд, в том числе спортивных сборных команд Российской Федерации	010	000 2 02 25081 04 0000 150	-	8 753 093,99	-

1	2	3	4	5	6
Субсидии бюджетам на создание дополнительных мест для детей в возрасте от 1,5 до 3 лет в образовательных организациях, осуществляющих образовательную деятельность по образовательным программам дошкольного образования	010	000 2 02 25232 00 0000 150	323 477 900,00	43 002 087,37	280 475 812,63
Субсидии бюджетам городских округов на создание дополнительных мест для детей в возрасте от 1,5 до 3 лет в образовательных организациях, осуществляющих образовательную деятельность по образовательным программам дошкольного образования	010	000 2 02 25232 04 0000 150	323 477 900,00	43 002 087,37	280 475 812,63
Субсидии бюджетам на создание дополнительных мест для детей в возрасте от 1,5 до 3 лет любой направленности в организациях, осуществляющих образовательную деятельность (за исключением государственных, муниципальных), и у индивидуальных предпринимателей, осуществляющих образовательную деятельность по образовательным программам дошкольного образования, в том числе адаптированным, и присмотр и уход за детьми	010	000 2 02 25253 00 0000 150	11 474 200,00	-	11 474 200,00
Субсидии бюджетам городских округов на создание дополнительных мест для детей в возрасте от 1,5 до 3 лет любой направленности в организациях, осуществляющих образовательную деятельность (за исключением государственных, муниципальных), и у индивидуальных предпринимателей, осуществляющих образовательную деятельность по образовательным программам дошкольного образования, в том числе адаптированным, и присмотр и уход за детьми	010	000 2 02 25253 04 0000 150	11 474 200,00	-	11 474 200,00
Субсидии бюджетам на реализацию мероприятий по обеспечению жильем молодых семей	010	000 2 02 25497 00 0000 150	-	41 087 496,57	-
Субсидии бюджетам городских округов на реализацию мероприятий по обеспечению жильем молодых семей	010	000 2 02 25497 04 0000 150	-	41 087 496,57	-
Субсидии бюджетам на поддержку творческой деятельности и техническое оснащение детских и кукольных театров	010	000 2 02 25517 00 0000 150	-	13 835 616,40	-
Субсидии бюджетам городских округов на поддержку творческой деятельности и техническое оснащение детских и кукольных театров	010	000 2 02 25517 04 0000 150	-	13 835 616,40	-
Субсидии бюджетам на поддержку отрасли культуры	010	000 2 02 25519 00 0000 150	-	186 048,84	-
Субсидии бюджетам городских округов на поддержку отрасли культуры	010	000 2 02 25519 04 0000 150	-	186 048,84	-
Субсидии бюджетам на реализацию программ формирования современной городской среды	010	000 2 02 25555 00 0000 150	322 044 900,00	-	322 044 900,00
Субсидии бюджетам городских округов на реализацию программ формирования современной городской среды	010	000 2 02 25555 04 0000 150	322 044 900,00	-	322 044 900,00
Субсидии бюджетам на софинансирование капитальных вложений в объекты муниципальной собственности	010	000 2 02 27112 00 0000 150	728 251 700,00	-	728 251 700,00
Субсидии бюджетам городских округов на софинансирование капитальных вложений в объекты муниципальной собственности	010	000 2 02 27112 04 0000 150	728 251 700,00	-	728 251 700,00
Прочие субсидии	010	000 2 02 29999 00 0000 150	3 111 797 100,00	599 880 705,00	2 511 916 395,00
Прочие субсидии бюджетам городских округов	010	000 2 02 29999 04 0000 150	3 111 797 100,00	599 880 705,00	2 511 916 395,00
Субвенции бюджетам бюджетной системы Российской Федерации	010	000 2 02 30000 00 0000 150	9 316 369 100,00	4 860 442 038,99	4 455 927 061,01
Субвенции местным бюджетам на выполнение передаваемых полномочий субъектов Российской Федерации	010	000 2 02 30024 00 0000 150	8 970 604 900,00	4 733 234 848,00	4 237 370 052,00
Субвенции бюджетам городских округов на выполнение передаваемых полномочий субъектов Российской Федерации	010	000 2 02 30024 04 0000 150	8 970 604 900,00	4 733 234 848,00	4 237 370 052,00

1	2	3	4	5	6
Субвенции бюджетам муниципальных образований на предоставление жилых помещений детям-сиротам и детям, оставшимся без попечения родителей, лицам из их числа по договорам найма специализированных жилых помещений	010	000 2 02 35082 00 0000 150	261 933 400,00	93 611 055,69	168 322 344,31
Субвенции бюджетам городских округов на предоставление жилых помещений детям-сиротам и детям, оставшимся без попечения родителей, лицам из их числа по договорам найма специализированных жилых помещений	010	000 2 02 35082 04 0000 150	261 933 400,00	93 611 055,69	168 322 344,31
Субвенции бюджетам на осуществление полномочий по составлению (изменению) списков кандидатов в присяжные заседатели федеральных судов общей юрисдикции в Российской Федерации	010	000 2 02 35120 00 0000 150	786 200,00	-	786 200,00
Субвенции бюджетам городских округов на осуществление полномочий по составлению (изменению) списков кандидатов в присяжные заседатели федеральных судов общей юрисдикции в Российской Федерации	010	000 2 02 35120 04 0000 150	786 200,00	-	786 200,00
Субвенции бюджетам на осуществление полномочий по обеспечению жильем отдельных категорий граждан, установленных Федеральным законом от 12 января 1995 года № 5-ФЗ «О ветеранах», в соответствии с Указом Президента Российской Федерации от 7 мая 2008 года № 714 «Об обеспечении жильем ветеранов Великой Отечественной войны 1941 - 1945 годов»	010	000 2 02 35134 00 0000 150	-	3 118 752,00	-
Субвенции бюджетам городских округов на осуществление полномочий по обеспечению жильем отдельных категорий граждан, установленных Федеральным законом от 12 января 1995 года № 5-ФЗ «О ветеранах», в соответствии с Указом Президента Российской Федерации от 7 мая 2008 года № 714 «Об обеспечении жильем ветеранов Великой Отечественной войны 1941 - 1945 годов»	010	000 2 02 35134 04 0000 150	-	3 118 752,00	-
Субвенции бюджетам на осуществление полномочий по обеспечению жильем отдельных категорий граждан, установленных Федеральным законом от 12 января 1995 года № 5-ФЗ «О ветеранах»	010	000 2 02 35135 00 0000 150	12 451 400,00	4 669 272,00	7 782 128,00
Субвенции бюджетам городских округов на осуществление полномочий по обеспечению жильем отдельных категорий граждан, установленных Федеральным законом от 12 января 1995 года № 5-ФЗ «О ветеранах»	010	000 2 02 35135 04 0000 150	12 451 400,00	4 669 272,00	7 782 128,00
Субвенции бюджетам на осуществление полномочий по обеспечению жильем отдельных категорий граждан, установленных Федеральным законом от 24 ноября 1995 года № 181-ФЗ «О социальной защите инвалидов в Российской Федерации»	010	000 2 02 35176 00 0000 150	14 786 000,00	6 147 468,00	8 638 532,00
Субвенции бюджетам городских округов на осуществление полномочий по обеспечению жильем отдельных категорий граждан, установленных Федеральным законом от 24 ноября 1995 года № 181-ФЗ «О социальной защите инвалидов в Российской Федерации»	010	000 2 02 35176 04 0000 150	14 786 000,00	6 147 468,00	8 638 532,00
Субвенции бюджетам на государственную регистрацию актов гражданского состояния	010	000 2 02 35930 00 0000 150	52 887 400,00	19 389 551,03	33 497 848,97
Субвенции бюджетам городских округов на государственную регистрацию актов гражданского состояния	010	000 2 02 35930 04 0000 150	52 887 400,00	19 389 551,03	33 497 848,97
Прочие субвенции	010	000 2 02 39999 00 0000 150	2 919 800,00	271 092,27	2 648 707,73
Прочие субвенции бюджетам городских округов	010	000 2 02 39999 04 0000 150	2 919 800,00	271 092,27	2 648 707,73
Иные межбюджетные трансферты	010	000 2 02 40000 00 0000 150	3 312 806 900,00	653 335 711,60	2 659 471 188,40
Межбюджетные трансферты, передаваемые бюджетам на финансовое обеспечение дорожной деятельности в рамках реализации национального проекта «Безопасные и качественные автомобильные дороги»	010	000 2 02 45393 00 0000 150	600 964 200,00	76 298 110,68	524 666 089,32

1	2	3	4	5	6
Межбюджетные трансферты, передаваемые бюджетам городских округов на финансовое обеспечение дорожной деятельности в рамках реализации национального проекта «Безопасные и качественные автомобильные дороги»	010	000 2 02 45393 04 0000 150	600 964 200,00	76 298 110,68	524 666 089,32
Межбюджетные трансферты, передаваемые бюджетам на создание модельных муниципальных библиотек	010	000 2 02 45454 00 0000 150	-	5 000 000,00	-
Межбюджетные трансферты, передаваемые бюджетам городских округов на создание модельных муниципальных библиотек	010	000 2 02 45454 04 0000 150	-	5 000 000,00	-
Прочие межбюджетные трансферты, передаваемые бюджетам	010	000 2 02 49999 00 0000 150	2 711 842 700,00	572 037 600,92	2 139 805 099,08
Прочие межбюджетные трансферты, передаваемые бюджетам городских округов	010	000 2 02 49999 04 0000 150	2 711 842 700,00	572 037 600,92	2 139 805 099,08
ПРОЧИЕ БЕЗВОЗМЕЗДНЫЕ ПОСТУПЛЕНИЯ	010	000 2 07 00000 00 0000 000	-	61 605 687,07	-
Прочие безвозмездные поступления в бюджеты городских округов	010	000 2 07 04000 04 0000 150	-	61 605 687,07	-
Поступления от денежных пожертвований, предоставляемых физическими лицами получателям средств бюджетов городских округов	010	000 2 07 04020 04 0000 150	-	230 775,07	-
Прочие безвозмездные поступления в бюджеты городских округов	010	000 2 07 04050 04 0000 150	-	61 374 912,00	-
ДОХОДЫ БЮДЖЕТОВ БЮДЖЕТНОЙ СИСТЕМЫ РОССИЙСКОЙ ФЕДЕРАЦИИ ОТ ВОЗВРАТА ОСТАТКОВ СУБСИДИЙ, СУБВЕНЦИЙ И ИНЫХ МЕЖБЮДЖЕТНЫХ ТРАНСФЕРТОВ, ИМЕЮЩИХ ЦЕЛЕВОЕ НАЗНАЧЕНИЕ, ПРОШЛЫХ ЛЕТ	010	000 2 18 00000 00 0000 000	5 976 143,00	18 769 350,27	-
Доходы бюджетов бюджетной системы Российской Федерации от возврата бюджетами бюджетной системы Российской Федерации остатков субсидий, субвенций и иных межбюджетных трансфертов, имеющих целевое назначение, прошлых лет, а также от возврата организациями остатков субсидий прошлых лет	010	000 2 18 00000 00 0000 150	5 976 143,00	18 769 350,27	-
Доходы бюджетов городских округов от возврата бюджетами бюджетной системы Российской Федерации остатков субсидий, субвенций и иных межбюджетных трансфертов, имеющих целевое назначение, прошлых лет, а также от возврата организациями остатков субсидий прошлых лет	010	000 2 18 00000 04 0000 150	5 976 143,00	18 769 350,27	-
Доходы бюджетов городских округов от возврата организациями остатков субсидий прошлых лет	010	000 2 18 04000 04 0000 150	5 976 143,00	18 769 350,27	-
Доходы бюджетов городских округов от возврата бюджетными учреждениями остатков субсидий прошлых лет	010	000 2 18 04010 04 0000 150	459 654,00	698 997,79	-
Доходы бюджетов городских округов от возврата автономными учреждениями остатков субсидий прошлых лет	010	000 2 18 04020 04 0000 150	5 516 489,00	17 942 621,17	-
Доходы бюджетов городских округов от возврата иными организациями остатков субсидий прошлых лет	010	000 2 18 04030 04 0000 150	-	127 731,31	-
ВОЗВРАТ ОСТАТКОВ СУБСИДИЙ, СУБВЕНЦИЙ И ИНЫХ МЕЖБЮДЖЕТНЫХ ТРАНСФЕРТОВ, ИМЕЮЩИХ ЦЕЛЕВОЕ НАЗНАЧЕНИЕ, ПРОШЛЫХ ЛЕТ	010	000 2 19 00000 00 0000 000	-	- 105 329 342,36	-
Возврат остатков субсидий, субвенций и иных межбюджетных трансфертов, имеющих целевое назначение, прошлых лет из бюджетов городских округов	010	000 2 19 00000 04 0000 150	-	- 105 329 342,36	-
Возврат остатков субсидий на оснащение объектов спортивной инфраструктуры спортивно-технологическим оборудованием из бюджетов городских округов	010	000 2 19 25228 04 0000 150	-	- 11,50	-
Возврат остатков субсидий на приобретение спортивного оборудования и инвентаря для приведения организаций спортивной подготовки в нормативное состояние из бюджетов городских округов	010	000 2 19 25229 04 0000 150	-	- 22 446,30	-

1	2	3	4	5	6
Возврат остатков субсидий на реализацию мероприятий по обеспечению жильем молодых семей из бюджетов городских округов	010	000 2 19 25497 04 0000 150	-	- 22 712,50	-
Возврат остатков субсидий на поддержку государственных программ субъектов Российской Федерации и муниципальных программ формирования современной городской среды из бюджетов городских округов	010	000 2 19 25555 04 0000 150	-	- 0,03	-
Возврат остатков субвенций на осуществление полномочий по составлению (изменению) списков кандидатов в присяжные заседатели федеральных судов общей юрисдикции в Российской Федерации из бюджетов городских округов	010	000 2 19 35120 04 0000 150	-	- 506 500,00	-
Возврат остатков субвенций на осуществление полномочий по обеспечению жильем отдельных категорий граждан, установленных Федеральным законом от 12 января 1995 года № 5-ФЗ «О ветеранах», в соответствии с Указом Президента Российской Федерации от 7 мая 2008 года № 714 «Об обеспечении жильем ветеранов Великой Отечественной войны 1941 - 1945 годов» из бюджетов городских округов	010	000 2 19 35134 04 0000 150	-	- 3 112 848,00	-
Возврат остатков субвенций на осуществление полномочий по обеспечению жильем отдельных категорий граждан, установленных федеральными законами от 12 января 1995 года № 5-ФЗ «О ветеранах» и от 24 ноября 1995 года № 181-ФЗ «О социальной защите инвалидов в Российской Федерации», из бюджетов городских округов	010	000 2 19 35135 04 0000 150	-	- 4 669 272,00	-
Возврат остатков субвенций на осуществление полномочий по обеспечению жильем отдельных категорий граждан, установленных Федеральным законом от 24 ноября 1995 года № 181-ФЗ «О социальной защите инвалидов в Российской Федерации» из бюджетов городских округов	010	000 2 19 35176 04 0000 150	-	- 7 615 710,00	-
Возврат остатков субвенций на государственную регистрацию актов гражданского состояния из бюджетов городских округов	010	000 2 19 35930 04 0000 150	-	- 58 124,01	-
Возврат прочих остатков субсидий, субвенций и иных межбюджетных трансфертов, имеющих целевое назначение, прошлых лет из бюджетов городских округов	010	000 2 19 60010 04 0000 150	-	- 89 321 718,02	-

Форма 0503117

2. Расходы бюджета

Наименование показателя	Код строки	Код расхода по бюджетной классификации	Утвержденные бюджетные назначения	Исполнено	Неисполненные назначения
1	2	3	4	5	6
Расходы бюджета - всего,	200	X	44 589 061 116,56	15 083 865 385,36	29 505 195 731,20
в том числе:					
Общегосударственные вопросы	200	000 0100 0000000000 000	2 676 491 585,33	911 932 693,36	1 764 558 891,97
Функционирование высшего должностного лица субъекта Российской Федерации и муниципального образования	200	000 0102 0000000000 000	4 977 300,00	1 841 590,02	3 135 709,98
Непрограммные расходы по обеспечению деятельности администрации города Перми	200	000 0102 9500000000 000	4 977 300,00	1 841 590,02	3 135 709,98
Глава города Перми	200	000 0102 9510000000 000	4 977 300,00	1 841 590,02	3 135 709,98
Расходы на выплаты по оплате труда работников муниципальных органов	200	000 0102 9510000110 000	4 977 300,00	1 841 590,02	3 135 709,98
Расходы на выплаты персоналу в целях обеспечения выполнения функций государственными (муниципальными) органами, казенными учреждениями, органами управления государственными внебюджетными фондами	200	000 0102 9510000110 100	4 977 300,00	1 841 590,02	3 135 709,98

1	2	3	4	5	6
Расходы на выплаты персоналу государственных (муниципальных) органов	200	000 0102 9510000110 120	4 977 300,00	1 841 590,02	3 135 709,98
Фонд оплаты труда государственных (муниципальных) органов	200	000 0102 9510000110 121	3 822 800,00	1 440 341,74	2 382 458,26
Взносы по обязательному социальному страхованию на выплаты денежного содержания и иные выплаты работникам государственных (муниципальных) органов	200	000 0102 9510000110 129	1 154 500,00	401 248,28	753 251,72
Функционирование законодательных (представительных) органов государственной власти и представительных органов муниципальных образований	200	000 0103 0000000000 000	159 276 300,00	58 629 686,88	100 646 613,12
Непрограммные расходы по обеспечению деятельности Пермской городской Думы	200	000 0103 9200000000 000	159 276 300,00	58 629 686,88	100 646 613,12
Депутаты Пермской городской Думы и их помощники	200	000 0103 9220000000 000	53 539 600,00	22 528 895,52	31 010 704,48
Расходы на выплаты по оплате труда работников муниципальных органов	200	000 0103 9220000110 000	49 186 700,00	20 714 645,52	28 472 054,48
Расходы на выплаты персоналу в целях обеспечения выполнения функций государственными (муниципальными) органами, казенными учреждениями, органами управления государственными внебюджетными фондами	200	000 0103 9220000110 100	49 186 700,00	20 714 645,52	28 472 054,48
Расходы на выплаты персоналу государственных (муниципальных) органов	200	000 0103 9220000110 120	49 186 700,00	20 714 645,52	28 472 054,48
Фонд оплаты труда государственных (муниципальных) органов	200	000 0103 9220000110 121	37 777 800,00	15 706 448,62	22 071 351,38
Взносы по обязательному социальному страхованию на выплаты денежного содержания и иные выплаты работникам государственных (муниципальных) органов	200	000 0103 9220000110 129	11 408 900,00	5 008 196,90	6 400 703,10
Расходы на обеспечение функций муниципальных органов	200	000 0103 9220000190 000	4 352 900,00	1 814 250,00	2 538 650,00
Расходы на выплаты персоналу в целях обеспечения выполнения функций государственными (муниципальными) органами, казенными учреждениями, органами управления государственными внебюджетными фондами	200	000 0103 9220000190 100	4 352 900,00	1 814 250,00	2 538 650,00
Расходы на выплаты персоналу государственных (муниципальных) органов	200	000 0103 9220000190 120	4 352 900,00	1 814 250,00	2 538 650,00
Иные выплаты персоналу государственных (муниципальных) органов, за исключением фонда оплаты труда	200	000 0103 9220000190 122	2 400,00	1 725,00	675,00
Иные выплаты, за исключением фонда оплаты труда государственных (муниципальных) органов, лицам, привлекаемым согласно законодательству для выполнения отдельных полномочий	200	000 0103 9220000190 123	4 350 500,00	1 812 525,00	2 537 975,00
Аппарат органа городского самоуправления	200	000 0103 9290000000 000	105 736 700,00	36 100 791,36	69 635 908,64
Расходы на выплаты по оплате труда работников муниципальных органов	200	000 0103 9290000110 000	75 233 600,00	29 851 804,28	45 381 795,72
Расходы на выплаты персоналу в целях обеспечения выполнения функций государственными (муниципальными) органами, казенными учреждениями, органами управления государственными внебюджетными фондами	200	000 0103 9290000110 100	75 233 600,00	29 851 804,28	45 381 795,72
Расходы на выплаты персоналу государственных (муниципальных) органов	200	000 0103 9290000110 120	75 233 600,00	29 851 804,28	45 381 795,72
Фонд оплаты труда государственных (муниципальных) органов	200	000 0103 9290000110 121	57 783 100,00	22 301 952,75	35 481 147,25
Взносы по обязательному социальному страхованию на выплаты денежного содержания и иные выплаты работникам государственных (муниципальных) органов	200	000 0103 9290000110 129	17 450 500,00	7 549 851,53	9 900 648,47
Расходы на обеспечение функций муниципальных органов	200	000 0103 9290000190 000	30 503 100,00	6 248 987,08	24 254 112,92
Расходы на выплаты персоналу в целях обеспечения выполнения функций государственными (муниципальными) органами, казенными учреждениями, органами управления государственными внебюджетными фондами	200	000 0103 9290000190 100	600 000,00	79 605,80	520 394,20

1	2	3	4	5	6
Расходы на выплаты персоналу государственных (муниципальных) органов	200	000 0103 9290000190 120	600 000,00	79 605,80	520 394,20
Иные выплаты персоналу государственных (муниципальных) органов, за исключением фонда оплаты труда	200	000 0103 9290000190 122	400 000,00	79 605,80	320 394,20
Иные выплаты, за исключением фонда оплаты труда государственных (муниципальных) органов, лицам, привлекаемым согласно законодательству для выполнения отдельных полномочий	200	000 0103 9290000190 123	200 000,00	-	200 000,00
Закупка товаров, работ и услуг для обеспечения государственных (муниципальных) нужд	200	000 0103 9290000190 200	29 903 100,00	6 169 381,28	23 733 718,72
Иные закупки товаров, работ и услуг для обеспечения государственных (муниципальных) нужд	200	000 0103 9290000190 240	29 903 100,00	6 169 381,28	23 733 718,72
Прочая закупка товаров, работ и услуг	200	000 0103 9290000190 244	29 903 100,00	6 169 381,28	23 733 718,72
Функционирование Правительства Российской Федерации, высших исполнительных органов государственной власти субъектов Российской Федерации, местных администраций	200	000 0104 0000000000 000	643 514 200,00	271 045 437,16	372 468 762,84
Муниципальная программа «Социальная поддержка и обеспечение семейного благополучия населения города Перми»	200	000 0104 0600000000 000	31 510 600,00	14 065 061,42	17 445 538,58
Подпрограмма «Вовлечение граждан в местное самоуправление»	200	000 0104 0630000000 000	31 510 600,00	14 065 061,42	17 445 538,58
Основное мероприятие «Развитие инфраструктуры поддержки социально ориентированных некоммерческих организаций и информационно-методическое обеспечение деятельности социально ориентированных некоммерческих организаций»	200	000 0104 0630100000 000	31 510 600,00	14 065 061,42	17 445 538,58
Образование комиссий по делам несовершеннолетних и защите их прав и организация их деятельности	200	000 0104 063012С050 000	31 510 600,00	14 065 061,42	17 445 538,58
Расходы на выплаты персоналу в целях обеспечения выполнения функций государственными (муниципальными) органами, казенными учреждениями, органами управления государственными внебюджетными фондами	200	000 0104 063012С050 100	29 573 025,50	13 856 245,23	15 716 780,27
Расходы на выплаты персоналу государственных (муниципальных) органов	200	000 0104 063012С050 120	29 573 025,50	13 856 245,23	15 716 780,27
Фонд оплаты труда государственных (муниципальных) органов	200	000 0104 063012С050 121	22 783 752,20	10 323 431,13	12 460 321,07
Иные выплаты персоналу государственных (муниципальных) органов, за исключением фонда оплаты труда	200	000 0104 063012С050 122	3 203,30	2 110,80	1 092,50
Взносы по обязательному социальному страхованию на выплаты денежного содержания и иные выплаты работникам государственных (муниципальных) органов	200	000 0104 063012С050 129	6 786 070,00	3 530 703,30	3 255 366,70
Закупка товаров, работ и услуг для обеспечения государственных (муниципальных) нужд	200	000 0104 063012С050 200	1 937 574,50	208 816,19	1 728 758,31
Иные закупки товаров, работ и услуг для обеспечения государственных (муниципальных) нужд	200	000 0104 063012С050 240	1 937 574,50	208 816,19	1 728 758,31
Прочая закупка товаров, работ и услуг	200	000 0104 063012С050 244	1 937 574,50	208 816,19	1 728 758,31
Непрограммные расходы по обеспечению деятельности администрации города Перми	200	000 0104 9500000000 000	611 925 546,00	256 902 321,74	355 023 224,26
Территориальные органы администрации города Перми	200	000 0104 9570000000 000	323 477 546,00	141 595 991,40	181 881 554,60
Расходы на выплаты по оплате труда работников муниципальных органов	200	000 0104 9570000110 000	294 016 100,00	129 939 672,89	164 076 427,11
Расходы на выплаты персоналу в целях обеспечения выполнения функций государственными (муниципальными) органами, казенными учреждениями, органами управления государственными внебюджетными фондами	200	000 0104 9570000110 100	294 016 100,00	129 939 672,89	164 076 427,11
Расходы на выплаты персоналу государственных (муниципальных) органов	200	000 0104 9570000110 120	294 016 100,00	129 939 672,89	164 076 427,11
Фонд оплаты труда государственных (муниципальных) органов	200	000 0104 9570000110 121	225 818 800,00	100 037 202,51	125 781 597,49

1	2	3	4	5	6
Взносы по обязательному социальному страхованию на выплаты денежного содержания и иные выплаты работникам государственных (муниципальных) органов	200	000 0104 9570000110 129	68 197 300,00	29 902 470,38	38 294 829,62
Расходы на обеспечение функций муниципальных органов	200	000 0104 9570000190 000	29 461 446,00	11 656 318,51	17 805 127,49
Расходы на выплаты персоналу в целях обеспечения выполнения функций государственными (муниципальными) органами, казенными учреждениями, органами управления государственными внебюджетными фондами	200	000 0104 9570000190 100	40 462,33	19 646,94	20 815,39
Расходы на выплаты персоналу государственных (муниципальных) органов	200	000 0104 9570000190 120	40 462,33	19 646,94	20 815,39
Иные выплаты персоналу государственных (муниципальных) органов, за исключением фонда оплаты труда	200	000 0104 9570000190 122	40 462,33	19 646,94	20 815,39
Закупка товаров, работ и услуг для обеспечения государственных (муниципальных) нужд	200	000 0104 9570000190 200	28 682 977,70	11 066 988,72	17 615 988,98
Иные закупки товаров, работ и услуг для обеспечения государственных (муниципальных) нужд	200	000 0104 9570000190 240	28 682 977,70	11 066 988,72	17 615 988,98
Прочая закупка товаров, работ и услуг	200	000 0104 9570000190 244	28 682 977,70	11 066 988,72	17 615 988,98
Иные бюджетные ассигнования	200	000 0104 9570000190 800	738 005,97	569 682,85	168 323,12
Уплата налогов, сборов и иных платежей	200	000 0104 9570000190 850	738 005,97	569 682,85	168 323,12
Уплата налога на имущество организаций и земельного налога	200	000 0104 9570000190 851	337 830,00	169 541,00	168 289,00
Уплата иных платежей	200	000 0104 9570000190 853	400 175,97	400 141,85	34,12
Аппарат органа городского самоуправления	200	000 0104 9590000000 000	288 448 000,00	115 306 330,34	173 141 669,66
Расходы на выплаты по оплате труда работников муниципальных органов	200	000 0104 9590000110 000	260 729 900,00	106 312 155,31	154 417 744,69
Расходы на выплаты персоналу в целях обеспечения выполнения функций государственными (муниципальными) органами, казенными учреждениями, органами управления государственными внебюджетными фондами	200	000 0104 9590000110 100	260 729 900,00	106 312 155,31	154 417 744,69
Расходы на выплаты персоналу государственных (муниципальных) органов	200	000 0104 9590000110 120	260 729 900,00	106 312 155,31	154 417 744,69
Фонд оплаты труда государственных (муниципальных) органов	200	000 0104 9590000110 121	200 328 300,00	81 009 866,03	119 318 433,97
Взносы по обязательному социальному страхованию на выплаты денежного содержания и иные выплаты работникам государственных (муниципальных) органов	200	000 0104 9590000110 129	60 401 600,00	25 302 289,28	35 099 310,72
Расходы на обеспечение функций муниципальных органов	200	000 0104 9590000190 000	27 718 100,00	8 994 175,03	18 723 924,97
Расходы на выплаты персоналу в целях обеспечения выполнения функций государственными (муниципальными) органами, казенными учреждениями, органами управления государственными внебюджетными фондами	200	000 0104 9590000190 100	1 720 000,00	185 124,44	1 534 875,56
Расходы на выплаты персоналу государственных (муниципальных) органов	200	000 0104 9590000190 120	1 720 000,00	185 124,44	1 534 875,56
Иные выплаты персоналу государственных (муниципальных) органов, за исключением фонда оплаты труда	200	000 0104 9590000190 122	1 720 000,00	185 124,44	1 534 875,56
Закупка товаров, работ и услуг для обеспечения государственных (муниципальных) нужд	200	000 0104 9590000190 200	25 398 100,00	8 809 050,59	16 589 049,41
Иные закупки товаров, работ и услуг для обеспечения государственных (муниципальных) нужд	200	000 0104 9590000190 240	25 398 100,00	8 809 050,59	16 589 049,41
Прочая закупка товаров, работ и услуг	200	000 0104 9590000190 244	25 398 100,00	8 809 050,59	16 589 049,41
Социальное обеспечение и иные выплаты населению	200	000 0104 9590000190 300	600 000,00	-	600 000,00
Иные выплаты населению	200	000 0104 9590000190 360	600 000,00	-	600 000,00
Другие непрограммные расходы по реализации вопросов местного значения города Перми, связанных с общегородским управлением	200	000 0104 9600000000 000	78 054,00	78 054,00	0,00
Расходы на финансовое обеспечение мероприятий, связанных с профилактикой распространения коронавирусной инфекции	200	000 0104 9640000000 000	78 054,00	78 054,00	0,00
Мероприятия, связанные с профилактикой распространения коронавирусной инфекции	200	000 0104 9640094000 000	78 054,00	78 054,00	0,00

1	2	3	4	5	6
Закупка товаров, работ и услуг для обеспечения государственных (муниципальных) нужд	200	000 0104 9640094000 200	78 054,00	78 054,00	0,00
Иные закупки товаров, работ и услуг для обеспечения государственных (муниципальных) нужд	200	000 0104 9640094000 240	78 054,00	78 054,00	0,00
Прочая закупка товаров, работ и услуг	200	000 0104 9640094000 244	78 054,00	78 054,00	0,00
Судебная система	200	000 0105 0000000000 000	786 200,00	-	786 200,00
Непрограммные расходы бюджета города Перми по реализации иных мероприятий	200	000 0105 9100000000 000	786 200,00	-	786 200,00
Иные непрограммные мероприятия	200	000 0105 9190000000 000	786 200,00	-	786 200,00
Осуществление полномочий по составлению (изменению, дополнению) списков кандидатов в присяжные заседатели федеральных судов общей юрисдикции в Российской Федерации	200	000 0105 9190051200 000	786 200,00	-	786 200,00
Закупка товаров, работ и услуг для обеспечения государственных (муниципальных) нужд	200	000 0105 9190051200 200	786 200,00	-	786 200,00
Иные закупки товаров, работ и услуг для обеспечения государственных (муниципальных) нужд	200	000 0105 9190051200 240	786 200,00	-	786 200,00
Прочая закупка товаров, работ и услуг	200	000 0105 9190051200 244	786 200,00	-	786 200,00
Обеспечение деятельности финансовых, налоговых и таможенных органов и органов финансового (финансово-бюджетного) надзора	200	000 0106 0000000000 000	165 687 200,00	67 148 568,69	98 538 631,31
Непрограммные расходы по обеспечению деятельности Контрольно-счетной палаты города Перми	200	000 0106 9300000000 000	44 237 800,00	15 350 042,95	28 887 757,05
Руководитель Контрольно-счетной палаты города Перми	200	000 0106 9310000000 000	4 529 300,00	1 663 668,34	2 865 631,66
Расходы на выплаты по оплате труда работников муниципальных органов	200	000 0106 9310000110 000	4 529 300,00	1 663 668,34	2 865 631,66
Расходы на выплаты персоналу в целях обеспечения выполнения функций государственными (муниципальными) органами, казенными учреждениями, органами управления государственными внебюджетными фондами	200	000 0106 9310000110 100	4 529 300,00	1 663 668,34	2 865 631,66
Расходы на выплаты персоналу государственных (муниципальных) органов	200	000 0106 9310000110 120	4 529 300,00	1 663 668,34	2 865 631,66
Фонд оплаты труда государственных (муниципальных) органов	200	000 0106 9310000110 121	3 478 800,00	1 298 330,78	2 180 469,22
Взносы по обязательному социальному страхованию на выплаты денежного содержания и иные выплаты работникам государственных (муниципальных) органов	200	000 0106 9310000110 129	1 050 500,00	365 337,56	685 162,44
Аппарат органа городского самоуправления	200	000 0106 9390000000 000	39 708 500,00	13 686 374,61	26 022 125,39
Расходы на выплаты по оплате труда работников муниципальных органов	200	000 0106 9390000110 000	34 141 500,00	12 587 630,96	21 553 869,04
Расходы на выплаты персоналу в целях обеспечения выполнения функций государственными (муниципальными) органами, казенными учреждениями, органами управления государственными внебюджетными фондами	200	000 0106 9390000110 100	34 141 500,00	12 587 630,96	21 553 869,04
Расходы на выплаты персоналу государственных (муниципальных) органов	200	000 0106 9390000110 120	34 141 500,00	12 587 630,96	21 553 869,04
Фонд оплаты труда государственных (муниципальных) органов	200	000 0106 9390000110 121	26 222 400,00	9 901 830,33	16 320 569,67
Взносы по обязательному социальному страхованию на выплаты денежного содержания и иные выплаты работникам государственных (муниципальных) органов	200	000 0106 9390000110 129	7 919 100,00	2 685 800,63	5 233 299,37
Расходы на обеспечение функций муниципальных органов	200	000 0106 9390000190 000	5 567 000,00	1 098 743,65	4 468 256,35
Расходы на выплаты персоналу в целях обеспечения выполнения функций государственными (муниципальными) органами, казенными учреждениями, органами управления государственными внебюджетными фондами	200	000 0106 9390000190 100	442 700,00	56 410,50	386 289,50
Расходы на выплаты персоналу государственных (муниципальных) органов	200	000 0106 9390000190 120	442 700,00	56 410,50	386 289,50
Иные выплаты персоналу государственных (муниципальных) органов, за исключением фонда оплаты труда	200	000 0106 9390000190 122	442 700,00	56 410,50	386 289,50

1	2	3	4	5	6
Закупка товаров, работ и услуг для обеспечения государственных (муниципальных) нужд	200	000 0106 9390000190 200	5 074 300,00	992 333,15	4 081 966,85
Иные закупки товаров, работ и услуг для обеспечения государственных (муниципальных) нужд	200	000 0106 9390000190 240	5 074 300,00	992 333,15	4 081 966,85
Прочая закупка товаров, работ и услуг	200	000 0106 9390000190 244	5 074 300,00	992 333,15	4 081 966,85
Иные бюджетные ассигнования	200	000 0106 9390000190 800	50 000,00	50 000,00	0,00
Уплата налогов, сборов и иных платежей	200	000 0106 9390000190 850	50 000,00	50 000,00	0,00
Уплата иных платежей	200	000 0106 9390000190 853	50 000,00	50 000,00	0,00
Непрограммные расходы по обеспечению деятельности администрации города Перми	200	000 0106 9500000000 000	121 449 400,00	51 798 525,74	69 650 874,26
Функциональные органы администрации города Перми	200	000 0106 9580000000 000	121 449 400,00	51 798 525,74	69 650 874,26
Расходы на выплаты по оплате труда работников муниципальных органов	200	000 0106 9580000110 000	115 033 600,00	50 482 942,32	64 550 657,68
Расходы на выплаты персоналу в целях обеспечения выполнения функций государственными (муниципальными) органами, казенными учреждениями, органами управления государственными внебюджетными фондами	200	000 0106 9580000110 100	115 033 600,00	50 482 942,32	64 550 657,68
Расходы на выплаты персоналу государственных (муниципальных) органов	200	000 0106 9580000110 120	115 033 600,00	50 482 942,32	64 550 657,68
Фонд оплаты труда государственных (муниципальных) органов	200	000 0106 9580000110 121	88 351 500,00	38 442 383,02	49 909 116,98
Взносы по обязательному социальному страхованию на выплаты денежного содержания и иные выплаты работникам государственных (муниципальных) органов	200	000 0106 9580000110 129	26 682 100,00	12 040 559,30	14 641 540,70
Расходы на обеспечение функций муниципальных органов	200	000 0106 9580000190 000	6 415 800,00	1 315 583,42	5 100 216,58
Расходы на выплаты персоналу в целях обеспечения выполнения функций государственными (муниципальными) органами, казенными учреждениями, органами управления государственными внебюджетными фондами	200	000 0106 9580000190 100	332 600,00	39 195,39	293 404,61
Расходы на выплаты персоналу государственных (муниципальных) органов	200	000 0106 9580000190 120	332 600,00	39 195,39	293 404,61
Иные выплаты персоналу государственных (муниципальных) органов, за исключением фонда оплаты труда	200	000 0106 9580000190 122	332 600,00	39 195,39	293 404,61
Закупка товаров, работ и услуг для обеспечения государственных (муниципальных) нужд	200	000 0106 9580000190 200	6 038 200,00	1 231 388,03	4 806 811,97
Иные закупки товаров, работ и услуг для обеспечения государственных (муниципальных) нужд	200	000 0106 9580000190 240	6 038 200,00	1 231 388,03	4 806 811,97
Прочая закупка товаров, работ и услуг	200	000 0106 9580000190 244	6 038 200,00	1 231 388,03	4 806 811,97
Иные бюджетные ассигнования	200	000 0106 9580000190 800	45 000,00	45 000,00	0,00
Уплата налогов, сборов и иных платежей	200	000 0106 9580000190 850	45 000,00	45 000,00	0,00
Уплата иных платежей	200	000 0106 9580000190 853	45 000,00	45 000,00	0,00
Обеспечение проведения выборов и референдумов	200	000 0107 0000000000 000	10 155 300,00	4 859 937,56	5 295 362,44
Непрограммные расходы по обеспечению деятельности Избирательной комиссии города Перми	200	000 0107 9400000000 000	10 155 300,00	4 859 937,56	5 295 362,44
Председатель Избирательной комиссии города Перми, его заместитель и секретарь	200	000 0107 9410000000 000	9 377 500,00	4 573 218,73	4 804 281,27
Расходы на выплаты по оплате труда работников муниципальных органов	200	000 0107 9410000110 000	9 377 500,00	4 573 218,73	4 804 281,27
Расходы на выплаты персоналу в целях обеспечения выполнения функций государственными (муниципальными) органами, казенными учреждениями, органами управления государственными внебюджетными фондами	200	000 0107 9410000110 100	9 377 500,00	4 573 218,73	4 804 281,27
Расходы на выплаты персоналу государственных (муниципальных) органов	200	000 0107 9410000110 120	9 377 500,00	4 573 218,73	4 804 281,27
Фонд оплаты труда государственных (муниципальных) органов	200	000 0107 9410000110 121	7 205 000,00	3 495 547,55	3 709 452,45
Взносы по обязательному социальному страхованию на выплаты денежного содержания и иные выплаты работникам государственных (муниципальных) органов	200	000 0107 9410000110 129	2 172 500,00	1 077 671,18	1 094 828,82
Аппарат органа городского самоуправления	200	000 0107 9490000000 000	777 800,00	286 718,83	491 081,17

1	2	3	4	5	6
Расходы на выплаты по оплате труда работников муниципальных органов	200	000 0107 9490000110 000	554 100,00	245 162,42	308 937,58
Расходы на выплаты персоналу в целях обеспечения выполнения функций государственными (муниципальными) органами, казенными учреждениями, органами управления государственными внебюджетными фондами	200	000 0107 9490000110 100	554 100,00	245 162,42	308 937,58
Расходы на выплаты персоналу государственных (муниципальных) органов	200	000 0107 9490000110 120	554 100,00	245 162,42	308 937,58
Фонд оплаты труда государственных (муниципальных) органов	200	000 0107 9490000110 121	425 500,00	188 139,03	237 360,97
Взносы по обязательному социальному страхованию на выплаты денежного содержания и иные выплаты работникам государственных (муниципальных) органов	200	000 0107 9490000110 129	128 600,00	57 023,39	71 576,61
Расходы на обеспечение функций муниципальных органов	200	000 0107 9490000190 000	223 700,00	41 556,41	182 143,59
Расходы на выплаты персоналу в целях обеспечения выполнения функций государственными (муниципальными) органами, казенными учреждениями, органами управления государственными внебюджетными фондами	200	000 0107 9490000190 100	2 000,00	-	2 000,00
Расходы на выплаты персоналу государственных (муниципальных) органов	200	000 0107 9490000190 120	2 000,00	-	2 000,00
Иные выплаты персоналу государственных (муниципальных) органов, за исключением фонда оплаты труда	200	000 0107 9490000190 122	2 000,00	-	2 000,00
Закупка товаров, работ и услуг для обеспечения государственных (муниципальных) нужд	200	000 0107 9490000190 200	221 700,00	41 556,41	180 143,59
Иные закупки товаров, работ и услуг для обеспечения государственных (муниципальных) нужд	200	000 0107 9490000190 240	221 700,00	41 556,41	180 143,59
Прочая закупка товаров, работ и услуг	200	000 0107 9490000190 244	221 700,00	41 556,41	180 143,59
Резервные фонды	200	000 0111 0000000000 000	43 321 658,81	-	43 321 658,81
Другие непрограммные расходы по реализации вопросов местного значения города Перми, связанных с общегородским управлением	200	000 0111 9600000000 000	43 321 658,81	-	43 321 658,81
Резервный фонд	200	000 0111 9620000000 000	43 321 658,81	-	43 321 658,81
Резервный фонд администрации города Перми	200	000 0111 9620093000 000	43 321 658,81	-	43 321 658,81
Иные бюджетные ассигнования	200	000 0111 9620093000 800	43 321 658,81	-	43 321 658,81
Резервные средства	200	000 0111 9620093000 870	43 321 658,81	-	43 321 658,81
Другие общегосударственные вопросы	200	000 0113 0000000000 000	1 648 773 426,52	508 407 473,05	1 140 365 953,47
Муниципальная программа «Общественное согласие»	200	000 0113 0100000000 000	124 025 956,43	44 479 843,06	79 546 113,37
Подпрограмма «Вовлечение граждан в местное самоуправление»	200	000 0113 0110000000 000	117 250 256,43	43 992 343,06	73 257 913,37
Основное мероприятие «Формирование благоприятных условий для поддержки и развития социально ориентированных некоммерческих организаций на территории города Перми»	200	000 0113 0110100000 000	46 669 900,00	18 468 412,17	28 201 487,83
Консультативная и информационно-методическая поддержка общественно полезной деятельности социально ориентированных некоммерческих организаций	200	000 0113 0110121330 000	3 333 900,00	452 447,36	2 881 452,64
Закупка товаров, работ и услуг для обеспечения государственных (муниципальных) нужд	200	000 0113 0110121330 200	2 498 000,00	452 447,36	2 045 552,64
Иные закупки товаров, работ и услуг для обеспечения государственных (муниципальных) нужд	200	000 0113 0110121330 240	2 498 000,00	452 447,36	2 045 552,64
Закупка товаров, работ, услуг в сфере информационно-коммуникационных технологий	200	000 0113 0110121330 242	100 000,00	-	100 000,00
Прочая закупка товаров, работ и услуг	200	000 0113 0110121330 244	2 398 000,00	452 447,36	1 945 552,64
Предоставление субсидий бюджетным, автономным учреждениям и иным некоммерческим организациям	200	000 0113 0110121330 600	835 900,00	-	835 900,00
Субсидии некоммерческим организациям (за исключением государственных (муниципальных) учреждений, государственных корпораций(компаний), публично-правовых компаний)	200	000 0113 0110121330 630	835 900,00	-	835 900,00
Субсидии (гранты в форме субсидий), не подлежащие казначейскому сопровождению	200	000 0113 0110121330 633	835 900,00	-	835 900,00

1	2	3	4	5	6
Проведение мероприятий в рамках реализации проектов инициативного бюджетирования в городе Перми	200	000 0113 0110123100 000	196 000,00	-	196 000,00
Закупка товаров, работ и услуг для обеспечения государственных (муниципальных) нужд	200	000 0113 0110123100 200	196 000,00	-	196 000,00
Иные закупки товаров, работ и услуг для обеспечения государственных (муниципальных) нужд	200	000 0113 0110123100 240	196 000,00	-	196 000,00
Прочая закупка товаров, работ и услуг	200	000 0113 0110123100 244	196 000,00	-	196 000,00
Субсидии советам ветеранов (пенсионеров) войны, труда, Вооруженных Сил и правоохранительных органов	200	000 0113 0110171140 000	17 914 300,00	8 841 858,60	9 072 441,40
Предоставление субсидий бюджетным, автономным учреждениям и иным некоммерческим организациям	200	000 0113 0110171140 600	17 914 300,00	8 841 858,60	9 072 441,40
Субсидии некоммерческим организациям (за исключением государственных (муниципальных) учреждений, государственных корпораций(компаний), публично-правовых компаний)	200	000 0113 0110171140 630	17 914 300,00	8 841 858,60	9 072 441,40
Субсидии (гранты в форме субсидий), не подлежащие казначейскому сопровождению	200	000 0113 0110171140 633	17 914 300,00	8 841 858,60	9 072 441,40
Субсидии некоммерческим организациям, общественным объединениям (за исключением политических партий) на реализацию социальных проектов	200	000 0113 0110171250 000	25 225 700,00	9 174 106,21	16 051 593,79
Предоставление субсидий бюджетным, автономным учреждениям и иным некоммерческим организациям	200	000 0113 0110171250 600	25 225 700,00	9 174 106,21	16 051 593,79
Субсидии бюджетным учреждениям	200	000 0113 0110171250 610	249 481,92	124 740,96	124 740,96
Гранты в форме субсидии бюджетным учреждениям	200	000 0113 0110171250 613	249 481,92	124 740,96	124 740,96
Субсидии автономным учреждениям	200	000 0113 0110171250 620	2 926 823,05	110 825,00	2 815 998,05
Гранты в форме субсидии автономным учреждениям	200	000 0113 0110171250 623	2 926 823,05	110 825,00	2 815 998,05
Субсидии некоммерческим организациям (за исключением государственных (муниципальных) учреждений, государственных корпораций(компаний), публично-правовых компаний)	200	000 0113 0110171250 630	22 049 395,03	8 938 540,25	13 110 854,78
Субсидии (гранты в форме субсидий), не подлежащие казначейскому сопровождению	200	000 0113 0110171250 633	22 049 395,03	8 938 540,25	13 110 854,78
Основное мероприятие «Финансовая и информационно-методическая поддержка деятельности территориальных общественных самоуправлений»	200	000 0113 0110200000 000	30 876 700,00	14 020 678,74	16 856 021,26
Информационно-методическая поддержка территориальных общественных самоуправлений	200	000 0113 0110221300 000	915 000,00	160 399,44	754 600,56
Закупка товаров, работ и услуг для обеспечения государственных (муниципальных) нужд	200	000 0113 0110221300 200	915 000,00	160 399,44	754 600,56
Иные закупки товаров, работ и услуг для обеспечения государственных (муниципальных) нужд	200	000 0113 0110221300 240	915 000,00	160 399,44	754 600,56
Прочая закупка товаров, работ и услуг	200	000 0113 0110221300 244	915 000,00	160 399,44	754 600,56
Субсидии на осуществление деятельности территориальных общественных самоуправлений	200	000 0113 0110271130 000	28 511 700,00	13 519 779,30	14 991 920,70
Предоставление субсидий бюджетным, автономным учреждениям и иным некоммерческим организациям	200	000 0113 0110271130 600	28 511 700,00	13 519 779,30	14 991 920,70
Субсидии некоммерческим организациям (за исключением государственных (муниципальных) учреждений, государственных корпораций(компаний), публично-правовых компаний)	200	000 0113 0110271130 630	28 511 700,00	13 519 779,30	14 991 920,70
Субсидии (гранты в форме субсидий), не подлежащие казначейскому сопровождению	200	000 0113 0110271130 633	28 511 700,00	13 519 779,30	14 991 920,70
Субсидии территориальным общественным самоуправлениям на реализацию конкурса проектов	200	000 0113 0110271350 000	1 450 000,00	340 500,00	1 109 500,00
Предоставление субсидий бюджетным, автономным учреждениям и иным некоммерческим организациям	200	000 0113 0110271350 600	1 450 000,00	340 500,00	1 109 500,00
Субсидии некоммерческим организациям (за исключением государственных (муниципальных) учреждений, государственных корпораций(компаний), публично-правовых компаний)	200	000 0113 0110271350 630	1 450 000,00	340 500,00	1 109 500,00
Субсидии (гранты в форме субсидий), не подлежащие казначейскому сопровождению	200	000 0113 0110271350 633	1 450 000,00	340 500,00	1 109 500,00
Основное мероприятие «Развитие инфраструктуры поддержки социально ориентированных некоммерческих организаций»	200	000 0113 0110300000 000	39 703 656,43	11 503 252,15	28 200 404,28

1	2	3	4	5	6
Содержание имущества и обеспечение деятельности общественных центров	200	000 0113 0110321310 000	39 703 656,43	11 503 252,15	28 200 404,28
Закупка товаров, работ и услуг для обеспечения государственных (муниципальных) нужд	200	000 0113 0110321310 200	39 015 875,43	11 115 303,15	27 900 572,28
Иные закупки товаров, работ и услуг для обеспечения государственных (муниципальных) нужд	200	000 0113 0110321310 240	39 015 875,43	11 115 303,15	27 900 572,28
Прочая закупка товаров, работ и услуг	200	000 0113 0110321310 244	39 015 875,43	11 115 303,15	27 900 572,28
Иные бюджетные ассигнования	200	000 0113 0110321310 800	687 781,00	387 949,00	299 832,00
Уплата налогов, сборов и иных платежей	200	000 0113 0110321310 850	687 781,00	387 949,00	299 832,00
Уплата налога на имущество организаций и земельного налога	200	000 0113 0110321310 851	687 781,00	387 949,00	299 832,00
Подпрограмма «Повышение уровня межэтнического и межконфессионального взаимопонимания»	200	000 0113 0120000000 000	6 775 700,00	487 500,00	6 288 200,00
Основное мероприятие «Мероприятия, содействующие формированию гармоничной межнациональной, межконфессиональной ситуации в городе Перми»	200	000 0113 0120100000 000	6 775 700,00	487 500,00	6 288 200,00
Содействие в реализации культурно-просветительских общественных инициатив религиозных организаций и объединений, направленных на сохранение гармоничной конфессиональной ситуации в городе Перми	200	000 0113 0120123520 000	1 308 700,00	330 000,00	978 700,00
Закупка товаров, работ и услуг для обеспечения государственных (муниципальных) нужд	200	000 0113 0120123520 200	50 000,00	-	50 000,00
Иные закупки товаров, работ и услуг для обеспечения государственных (муниципальных) нужд	200	000 0113 0120123520 240	50 000,00	-	50 000,00
Прочая закупка товаров, работ и услуг	200	000 0113 0120123520 244	50 000,00	-	50 000,00
Предоставление субсидий бюджетным, автономным учреждениям и иным некоммерческим организациям	200	000 0113 0120123520 600	1 258 700,00	330 000,00	928 700,00
Субсидии некоммерческим организациям (за исключением государственных (муниципальных) учреждений, государственных корпораций(компаний), публично-правовых компаний)	200	000 0113 0120123520 630	1 258 700,00	330 000,00	928 700,00
Субсидии (гранты в форме субсидий), не подлежащие казначейскому сопровождению	200	000 0113 0120123520 633	1 258 700,00	330 000,00	928 700,00
Содействие в реализации мероприятий, направленных на гармонизацию межнациональных отношений, сохранение этнического многообразия народов России, проживающих в городе Перми	200	000 0113 0120123530 000	5 217 000,00	157 500,00	5 059 500,00
Закупка товаров, работ и услуг для обеспечения государственных (муниципальных) нужд	200	000 0113 0120123530 200	1 240 000,00	-	1 240 000,00
Иные закупки товаров, работ и услуг для обеспечения государственных (муниципальных) нужд	200	000 0113 0120123530 240	1 240 000,00	-	1 240 000,00
Закупка товаров, работ, услуг в сфере информационно-коммуникационных технологий	200	000 0113 0120123530 242	50 000,00	-	50 000,00
Прочая закупка товаров, работ и услуг	200	000 0113 0120123530 244	1 190 000,00	-	1 190 000,00
Предоставление субсидий бюджетным, автономным учреждениям и иным некоммерческим организациям	200	000 0113 0120123530 600	3 977 000,00	157 500,00	3 819 500,00
Субсидии некоммерческим организациям (за исключением государственных (муниципальных) учреждений, государственных корпораций(компаний), публично-правовых компаний)	200	000 0113 0120123530 630	3 977 000,00	157 500,00	3 819 500,00
Субсидии (гранты в форме субсидий), не подлежащие казначейскому сопровождению	200	000 0113 0120123530 633	3 977 000,00	157 500,00	3 819 500,00
Организация и проведение мониторинга межнациональных и межконфессиональных отношений на территории города Перми	200	000 0113 0120123590 000	250 000,00	-	250 000,00
Закупка товаров, работ и услуг для обеспечения государственных (муниципальных) нужд	200	000 0113 0120123590 200	250 000,00	-	250 000,00
Иные закупки товаров, работ и услуг для обеспечения государственных (муниципальных) нужд	200	000 0113 0120123590 240	250 000,00	-	250 000,00
Прочая закупка товаров, работ и услуг	200	000 0113 0120123590 244	250 000,00	-	250 000,00
Муниципальная программа «Экономическое развитие города Перми»	200	000 0113 0900000000 000	849 000,00	423 500,00	425 500,00
Подпрограмма «Развитие потребительского рынка»	200	000 0113 0930000000 000	849 000,00	423 500,00	425 500,00
Основное мероприятие «Организация мероприятий по демонтажу самовольно установленных и незаконно размещенных объектов потребительского рынка»	200	000 0113 0930200000 000	849 000,00	423 500,00	425 500,00

1	2	3	4	5	6
Мониторинг объектов потребительского рынка на территории города Перми	200	000 0113 0930221160 000	849 000,00	423 500,00	425 500,00
Закупка товаров, работ и услуг для обеспечения государственных (муниципальных) нужд	200	000 0113 0930221160 200	849 000,00	423 500,00	425 500,00
Иные закупки товаров, работ и услуг для обеспечения государственных (муниципальных) нужд	200	000 0113 0930221160 240	849 000,00	423 500,00	425 500,00
Закупка товаров, работ, услуг в сфере информационно-коммуникационных технологий	200	000 0113 0930221160 242	849 000,00	423 500,00	425 500,00
Муниципальная программа «Управление муниципальным имуществом города Перми»	200	000 0113 1600000000 000	97 767 456,72	35 138 252,03	62 629 204,69
Подпрограмма «Распоряжение муниципальным имуществом»	200	000 0113 1610000000 000	4 428 080,05	1 155 015,40	3 273 064,65
Основное мероприятие «Осуществление полномочий собственника муниципального имущества города Перми в порядке, предусмотренном действующим законодательством»	200	000 0113 1610100000 000	4 428 080,05	1 155 015,40	3 273 064,65
Организация ведения реестра муниципального имущества города Перми	200	000 0113 1610121540 000	506 800,00	329 369,40	177 430,60
Закупка товаров, работ и услуг для обеспечения государственных (муниципальных) нужд	200	000 0113 1610121540 200	506 800,00	329 369,40	177 430,60
Иные закупки товаров, работ и услуг для обеспечения государственных (муниципальных) нужд	200	000 0113 1610121540 240	506 800,00	329 369,40	177 430,60
Закупка товаров, работ, услуг в сфере информационно-коммуникационных технологий	200	000 0113 1610121540 242	506 800,00	329 369,40	177 430,60
Реализация мероприятий в сфере управления и распоряжения муниципальным имуществом, обеспечение правовой защиты муниципального имущества	200	000 0113 1610123370 000	3 921 280,05	825 646,00	3 095 634,05
Закупка товаров, работ и услуг для обеспечения государственных (муниципальных) нужд	200	000 0113 1610123370 200	3 254 300,00	737 915,00	2 516 385,00
Иные закупки товаров, работ и услуг для обеспечения государственных (муниципальных) нужд	200	000 0113 1610123370 240	3 254 300,00	737 915,00	2 516 385,00
Прочая закупка товаров, работ и услуг	200	000 0113 1610123370 244	3 254 300,00	737 915,00	2 516 385,00
Иные бюджетные ассигнования	200	000 0113 1610123370 800	666 980,05	87 731,00	579 249,05
Исполнение судебных актов	200	000 0113 1610123370 830	651 480,05	80 000,00	571 480,05
Исполнение судебных актов Российской Федерации и мировых соглашений по возмещению причиненного вреда	200	000 0113 1610123370 831	651 480,05	80 000,00	571 480,05
Уплата налогов, сборов и иных платежей	200	000 0113 1610123370 850	15 500,00	7 731,00	7 769,00
Уплата прочих налогов, сборов	200	000 0113 1610123370 852	15 500,00	7 731,00	7 769,00
Подпрограмма «Содержание муниципального имущества»	200	000 0113 1620000000 000	93 339 376,67	33 983 236,63	59 356 140,04
Основное мероприятие «Обеспечение содержания и обслуживания нежилого муниципального фонда»	200	000 0113 1620100000 000	93 339 376,67	33 983 236,63	59 356 140,04
Обеспечение деятельности (оказание услуг, выполнение работ) муниципальных учреждений (организаций)	200	000 0113 1620100590 000	34 882 798,18	14 298 082,52	20 584 715,66
Расходы на выплаты персоналу в целях обеспечения выполнения функций государственными (муниципальными) органами, казенными учреждениями, органами управления государственными внебюджетными фондами	200	000 0113 1620100590 100	27 931 998,75	12 111 786,11	15 820 212,64
Расходы на выплаты персоналу казенных учреждений	200	000 0113 1620100590 110	27 931 998,75	12 111 786,11	15 820 212,64
Фонд оплаты труда учреждений	200	000 0113 1620100590 111	21 444 248,76	9 255 798,90	12 188 449,86
Иные выплаты персоналу учреждений, за исключением фонда оплаты труда	200	000 0113 1620100590 112	1 000,00	517,50	482,50
Взносы по обязательному социальному страхованию на выплаты по оплате труда работников и иные выплаты работникам учреждений	200	000 0113 1620100590 119	6 486 749,99	2 855 469,71	3 631 280,28
Закупка товаров, работ и услуг для обеспечения государственных (муниципальных) нужд	200	000 0113 1620100590 200	6 586 548,18	2 015 548,16	4 571 000,02
Иные закупки товаров, работ и услуг для обеспечения государственных (муниципальных) нужд	200	000 0113 1620100590 240	6 586 548,18	2 015 548,16	4 571 000,02
Прочая закупка товаров, работ и услуг	200	000 0113 1620100590 244	6 586 548,18	2 015 548,16	4 571 000,02
Социальное обеспечение и иные выплаты населению	200	000 0113 1620100590 300	35 751,24	35 751,24	0,00
Социальные выплаты гражданам, кроме публичных нормативных социальных выплат	200	000 0113 1620100590 320	35 751,24	35 751,24	0,00

1	2	3	4	5	6
Пособия, компенсации и иные социальные выплаты гражданам, кроме публичных нормативных обязательств	200	000 0113 1620100590 321	35 751,24	35 751,24	0,00
Иные бюджетные ассигнования	200	000 0113 1620100590 800	328 500,01	134 997,01	193 503,00
Уплата налогов, сборов и иных платежей	200	000 0113 1620100590 850	328 500,01	134 997,01	193 503,00
Уплата налога на имущество организаций и земельного налога	200	000 0113 1620100590 851	305 851,00	122 020,00	183 831,00
Уплата прочих налогов, сборов	200	000 0113 1620100590 852	22 649,00	12 977,00	9 672,00
Уплата иных платежей	200	000 0113 1620100590 853	0,01	0,01	0,00
Реализация мероприятий по содержанию и обслуживанию нежилого муниципального фонда	200	000 0113 1620121590 000	58 456 578,49	19 685 154,11	38 771 424,38
Закупка товаров, работ и услуг для обеспечения государственных (муниципальных) нужд	200	000 0113 1620121590 200	58 253 923,84	19 482 499,46	38 771 424,38
Иные закупки товаров, работ и услуг для обеспечения государственных (муниципальных) нужд	200	000 0113 1620121590 240	58 253 923,84	19 482 499,46	38 771 424,38
Закупка товаров, работ, услуг в целях капитального ремонта государственного (муниципального) имущества	200	000 0113 1620121590 243	3 168 155,42	3 168 155,42	0,00
Прочая закупка товаров, работ и услуг	200	000 0113 1620121590 244	55 085 768,42	16 314 344,04	38 771 424,38
Иные бюджетные ассигнования	200	000 0113 1620121590 800	202 654,65	202 654,65	0,00
Исполнение судебных актов	200	000 0113 1620121590 830	142 654,65	142 654,65	0,00
Исполнение судебных актов Российской Федерации и мировых соглашений по возмещению причиненного вреда	200	000 0113 1620121590 831	142 654,65	142 654,65	0,00
Уплата налогов, сборов и иных платежей	200	000 0113 1620121590 850	60 000,00	60 000,00	0,00
Уплата иных платежей	200	000 0113 1620121590 853	60 000,00	60 000,00	0,00
Муниципальная программа «Управление земельными ресурсами города Перми»	200	000 0113 1900000000 000	300 000 000,00	-	300 000 000,00
Подпрограмма «Распоряжение земельными участками, находящимися в муниципальной собственности и собственность на которые не разграничена»	200	000 0113 1910000000 000	300 000 000,00	-	300 000 000,00
Основное мероприятие «Обеспечение платности использования земельных участков»	200	000 0113 1910100000 000	300 000 000,00	-	300 000 000,00
Приобретение объектов недвижимого имущества по адресу: г. Пермь, ул. Барамзиной, 31, находящихся на земельном участке с кадастровым номером 59:01:4415053:25, расположенных в коридоре проектируемых дорог по ул. Барамзиной, ул. Углеуральской и ул. Гатчинской	200	000 0113 19101SЦ550 000	300 000 000,00	-	300 000 000,00
Капитальные вложения в объекты государственной (муниципальной) собственности	200	000 0113 19101SЦ550 400	300 000 000,00	-	300 000 000,00
Бюджетные инвестиции	200	000 0113 19101SЦ550 410	300 000 000,00	-	300 000 000,00
Бюджетные инвестиции на приобретение объектов недвижимого имущества в государственную (муниципальную) собственность	200	000 0113 19101SЦ550 412	300 000 000,00	-	300 000 000,00
Непрограммные расходы бюджета города Перми по реализации иных мероприятий	200	000 0113 9100000000 000	697 762 368,44	223 023 796,47	474 738 571,97
Реализация мероприятий ведомственной целевой программы «Создание условий для повышения эффективности деятельности администрации города Перми за счет применения информационных технологий»	200	000 0113 9110000000 000	96 970 959,00	36 592 517,53	60 378 441,47
Обеспечение деятельности (оказание услуг, выполнение работ) муниципальных учреждений (организаций)	200	000 0113 9110000590 000	96 970 959,00	36 592 517,53	60 378 441,47
Расходы на выплаты персоналу в целях обеспечения выполнения функций государственными (муниципальными) органами, казенными учреждениями, органами управления государственными внебюджетными фондами	200	000 0113 9110000590 100	82 849 027,00	31 667 609,49	51 181 417,51
Расходы на выплаты персоналу казенных учреждений	200	000 0113 9110000590 110	82 849 027,00	31 667 609,49	51 181 417,51
Фонд оплаты труда учреждений	200	000 0113 9110000590 111	63 631 200,00	24 347 697,01	39 283 502,99
Иные выплаты персоналу учреждений, за исключением фонда оплаты труда	200	000 0113 9110000590 112	1 400,00	690,00	710,00
Взносы по обязательному социальному страхованию на выплаты по оплате труда работников и иные выплаты работникам учреждений	200	000 0113 9110000590 119	19 216 427,00	7 319 222,48	11 897 204,52

1	2	3	4	5	6
Закупка товаров, работ и услуг для обеспечения государственных (муниципальных) нужд	200	000 0113 9110000590 200	14 121 932,00	4 924 908,04	9 197 023,96
Иные закупки товаров, работ и услуг для обеспечения государственных (муниципальных) нужд	200	000 0113 9110000590 240	14 121 932,00	4 924 908,04	9 197 023,96
Прочая закупка товаров, работ и услуг	200	000 0113 9110000590 244	14 121 932,00	4 924 908,04	9 197 023,96
Повышение уровня благоустройства территории города Перми	200	000 0113 9120000000 000	88 447 114,00	30 068 448,96	58 378 665,04
Обеспечение деятельности (оказание услуг, выполнение работ) муниципальных учреждений (организаций)	200	000 0113 9120000590 000	88 447 114,00	30 068 448,96	58 378 665,04
Расходы на выплаты персоналу в целях обеспечения выполнения функций государственными (муниципальными) органами, казенными учреждениями, органами управления государственными внебюджетными фондами	200	000 0113 9120000590 100	75 171 012,00	26 373 035,40	48 797 976,60
Расходы на выплаты персоналу казенных учреждений	200	000 0113 9120000590 110	75 171 012,00	26 373 035,40	48 797 976,60
Фонд оплаты труда учреждений	200	000 0113 9120000590 111	57 619 869,00	21 199 013,98	36 420 855,02
Иные выплаты персоналу учреждений, за исключением фонда оплаты труда	200	000 0113 9120000590 112	150 000,00	3 508,00	146 492,00
Взносы по обязательному социальному страхованию на выплаты по оплате труда работников и иные выплаты работникам учреждений	200	000 0113 9120000590 119	17 401 143,00	5 170 513,42	12 230 629,58
Закупка товаров, работ и услуг для обеспечения государственных (муниципальных) нужд	200	000 0113 9120000590 200	13 252 502,00	3 694 432,56	9 558 069,44
Иные закупки товаров, работ и услуг для обеспечения государственных (муниципальных) нужд	200	000 0113 9120000590 240	13 252 502,00	3 694 432,56	9 558 069,44
Прочая закупка товаров, работ и услуг	200	000 0113 9120000590 244	13 252 502,00	3 694 432,56	9 558 069,44
Иные бюджетные ассигнования	200	000 0113 9120000590 800	23 600,00	981,00	22 619,00
Уплата налогов, сборов и иных платежей	200	000 0113 9120000590 850	23 600,00	981,00	22 619,00
Уплата налога на имущество организаций и земельного налога	200	000 0113 9120000590 851	3 600,00	981,00	2 619,00
Уплата прочих налогов, сборов	200	000 0113 9120000590 852	20 000,00	-	20 000,00
Повышение эффективности управления имущественным комплексом административных зданий (помещений) города Перми	200	000 0113 9130000000 000	196 126 830,00	76 638 818,69	119 488 011,31
Обеспечение деятельности (оказание услуг, выполнение работ) муниципальных учреждений (организаций)	200	000 0113 9130000590 000	65 791 030,00	28 868 196,42	36 922 833,58
Расходы на выплаты персоналу в целях обеспечения выполнения функций государственными (муниципальными) органами, казенными учреждениями, органами управления государственными внебюджетными фондами	200	000 0113 9130000590 100	59 481 413,00	26 228 982,22	33 252 430,78
Расходы на выплаты персоналу казенных учреждений	200	000 0113 9130000590 110	59 481 413,00	26 228 982,22	33 252 430,78
Фонд оплаты труда учреждений	200	000 0113 9130000590 111	45 636 847,62	20 451 477,82	25 185 369,80
Иные выплаты персоналу учреждений, за исключением фонда оплаты труда	200	000 0113 9130000590 112	62 200,00	13 277,50	48 922,50
Взносы по обязательному социальному страхованию на выплаты по оплате труда работников и иные выплаты работникам учреждений	200	000 0113 9130000590 119	13 782 365,38	5 764 226,90	8 018 138,48
Закупка товаров, работ и услуг для обеспечения государственных (муниципальных) нужд	200	000 0113 9130000590 200	6 198 617,00	2 583 730,20	3 614 886,80
Иные закупки товаров, работ и услуг для обеспечения государственных (муниципальных) нужд	200	000 0113 9130000590 240	6 198 617,00	2 583 730,20	3 614 886,80
Прочая закупка товаров, работ и услуг	200	000 0113 9130000590 244	6 198 617,00	2 583 730,20	3 614 886,80
Иные бюджетные ассигнования	200	000 0113 9130000590 800	111 000,00	55 484,00	55 516,00
Уплата налогов, сборов и иных платежей	200	000 0113 9130000590 850	111 000,00	55 484,00	55 516,00
Уплата прочих налогов, сборов	200	000 0113 9130000590 852	111 000,00	55 484,00	55 516,00
Содержание имущественного комплекса административных зданий (помещений)	200	000 0113 9130021920 000	96 473 200,00	43 270 526,85	53 202 673,15
Закупка товаров, работ и услуг для обеспечения государственных (муниципальных) нужд	200	000 0113 9130021920 200	91 603 934,00	40 755 855,85	50 848 078,15
Иные закупки товаров, работ и услуг для обеспечения государственных (муниципальных) нужд	200	000 0113 9130021920 240	91 603 934,00	40 755 855,85	50 848 078,15
Прочая закупка товаров, работ и услуг	200	000 0113 9130021920 244	91 603 934,00	40 755 855,85	50 848 078,15
Иные бюджетные ассигнования	200	000 0113 9130021920 800	4 869 266,00	2 514 671,00	2 354 595,00

1	2	3	4	5	6
Уплата налогов, сборов и иных платежей	200	000 0113 9130021920 850	4 869 266,00	2 514 671,00	2 354 595,00
Уплата налога на имущество организаций и земельного налога	200	000 0113 9130021920 851	4 820 266,00	2 514 671,00	2 305 595,00
Уплата прочих налогов, сборов	200	000 0113 9130021920 852	49 000,00	-	49 000,00
Приведение в нормативное состояние административных зданий (помещений)	200	000 0113 9130021960 000	33 862 600,00	4 500 095,42	29 362 504,58
Закупка товаров, работ и услуг для обеспечения государственных (муниципальных) нужд	200	000 0113 9130021960 200	33 862 600,00	4 500 095,42	29 362 504,58
Иные закупки товаров, работ и услуг для обеспечения государственных (муниципальных) нужд	200	000 0113 9130021960 240	33 862 600,00	4 500 095,42	29 362 504,58
Закупка товаров, работ, услуг в целях капитального ремонта государственного (муниципального) имущества	200	000 0113 9130021960 243	33 862 600,00	4 500 095,42	29 362 504,58
Развитие архивного дела в городе Перми	200	000 0113 9140000000 000	38 761 578,00	6 942 378,00	31 819 200,00
Обеспечение деятельности (оказание услуг, выполнение работ) муниципальных учреждений (организаций)	200	000 0113 9140000590 000	13 920 078,00	6 942 378,00	6 977 700,00
Предоставление субсидий бюджетным, автономным учреждениям и иным некоммерческим организациям	200	000 0113 9140000590 600	13 920 078,00	6 942 378,00	6 977 700,00
Субсидии бюджетным учреждениям	200	000 0113 9140000590 610	13 920 078,00	6 942 378,00	6 977 700,00
Субсидии бюджетным учреждениям на финансовое обеспечение государственного (муниципального) задания на оказание государственных (муниципальных) услуг (выполнение работ)	200	000 0113 9140000590 611	13 920 078,00	6 942 378,00	6 977 700,00
Целевая субсидия на приобретение и монтаж оборудования для архива	200	000 0113 9140001150 000	24 841 500,00	-	24 841 500,00
Предоставление субсидий бюджетным, автономным учреждениям и иным некоммерческим организациям	200	000 0113 9140001150 600	24 841 500,00	-	24 841 500,00
Субсидии бюджетным учреждениям	200	000 0113 9140001150 610	24 841 500,00	-	24 841 500,00
Субсидии бюджетным учреждениям на иные цели	200	000 0113 9140001150 612	24 841 500,00	-	24 841 500,00
Мероприятия, направленные на решение отдельных вопросов местного значения в микрорайонах города Перми	200	000 0113 9160000000 000	560 000,00	105 195,35	454 804,65
Мероприятия, направленные на решение отдельных вопросов местного значения в микрорайонах города Перми	200	000 0113 9160000000 000	560 000,00	105 195,35	454 804,65
Закупка товаров, работ и услуг для обеспечения государственных (муниципальных) нужд	200	000 0113 9160000000 200	560 000,00	105 195,35	454 804,65
Иные закупки товаров, работ и услуг для обеспечения государственных (муниципальных) нужд	200	000 0113 9160000000 240	560 000,00	105 195,35	454 804,65
Прочая закупка товаров, работ и услуг	200	000 0113 9160000000 244	560 000,00	105 195,35	454 804,65
Иные непрограммные мероприятия	200	000 0113 9190000000 000	276 895 887,44	72 676 437,94	204 219 449,50
Исполнение обязанностей по уплате платежей в Федеральный бюджет	200	000 0113 9190021200 000	671 900,00	124 885,00	547 015,00
Иные бюджетные ассигнования	200	000 0113 9190021200 800	671 900,00	124 885,00	547 015,00
Уплата налогов, сборов и иных платежей	200	000 0113 9190021200 850	671 900,00	124 885,00	547 015,00
Уплата прочих налогов, сборов	200	000 0113 9190021200 852	671 900,00	124 885,00	547 015,00
Капитальный ремонт здания для размещения муниципального архива	200	000 0113 9190021230 000	39 926 846,44	3 470 882,40	36 455 964,04
Закупка товаров, работ и услуг для обеспечения государственных (муниципальных) нужд	200	000 0113 9190021230 200	39 926 846,44	3 470 882,40	36 455 964,04
Иные закупки товаров, работ и услуг для обеспечения государственных (муниципальных) нужд	200	000 0113 9190021230 240	39 926 846,44	3 470 882,40	36 455 964,04
Закупка товаров, работ, услуг в целях капитального ремонта государственного (муниципального) имущества	200	000 0113 9190021230 243	39 926 846,44	3 470 882,40	36 455 964,04
Организация обучения муниципальных служащих ФО, ТО и ФП по дополнительным образовательным программам	200	000 0113 9190021440 000	1 902 300,00	1 144 810,00	757 490,00
Закупка товаров, работ и услуг для обеспечения государственных (муниципальных) нужд	200	000 0113 9190021440 200	1 902 300,00	1 144 810,00	757 490,00
Иные закупки товаров, работ и услуг для обеспечения государственных (муниципальных) нужд	200	000 0113 9190021440 240	1 902 300,00	1 144 810,00	757 490,00
Прочая закупка товаров, работ и услуг	200	000 0113 9190021440 244	1 902 300,00	1 144 810,00	757 490,00
Мероприятия в сфере применения информационных технологий	200	000 0113 9190021460 000	35 996 300,00	11 957 330,62	24 038 969,38
Закупка товаров, работ и услуг для обеспечения государственных (муниципальных) нужд	200	000 0113 9190021460 200	35 996 300,00	11 957 330,62	24 038 969,38

1	2	3	4	5	6
Иные закупки товаров, работ и услуг для обеспечения государственных (муниципальных) нужд	200	000 0113 9190021460 240	35 996 300,00	11 957 330,62	24 038 969,38
Закупка товаров, работ, услуг в сфере информационно-коммуникационных технологий	200	000 0113 9190021460 242	31 245 800,00	9 215 330,62	22 030 469,38
Прочая закупка товаров, работ и услуг	200	000 0113 9190021460 244	4 750 500,00	2 742 000,00	2 008 500,00
Денежное вознаграждение победителям конкурса «Лучший муниципальный служащий администрации города Перми»	200	000 0113 9190021530 000	172 500,00	-	172 500,00
Социальное обеспечение и иные выплаты населению	200	000 0113 9190021530 300	172 500,00	-	172 500,00
Иные выплаты населению	200	000 0113 9190021530 360	172 500,00	-	172 500,00
Организация взаимодействия с образовательными организациями высшего образования	200	000 0113 9190021550 000	46 000,00	-	46 000,00
Социальное обеспечение и иные выплаты населению	200	000 0113 9190021550 300	46 000,00	-	46 000,00
Иные выплаты населению	200	000 0113 9190021550 360	46 000,00	-	46 000,00
Информирование населения по вопросам местного значения	200	000 0113 9190021870 000	104 252 900,00	28 532 363,25	75 720 536,75
Закупка товаров, работ и услуг для обеспечения государственных (муниципальных) нужд	200	000 0113 9190021870 200	104 252 900,00	28 532 363,25	75 720 536,75
Иные закупки товаров, работ и услуг для обеспечения государственных (муниципальных) нужд	200	000 0113 9190021870 240	104 252 900,00	28 532 363,25	75 720 536,75
Прочая закупка товаров, работ и услуг	200	000 0113 9190021870 244	104 252 900,00	28 532 363,25	75 720 536,75
Учреждение и издание печатного средства массовой информации для опубликования муниципальных правовых актов, обсуждения проектов муниципальных правовых актов по вопросам местного значения	200	000 0113 9190021890 000	1 391 200,00	935 064,00	456 136,00
Закупка товаров, работ и услуг для обеспечения государственных (муниципальных) нужд	200	000 0113 9190021890 200	1 391 200,00	935 064,00	456 136,00
Иные закупки товаров, работ и услуг для обеспечения государственных (муниципальных) нужд	200	000 0113 9190021890 240	1 391 200,00	935 064,00	456 136,00
Прочая закупка товаров, работ и услуг	200	000 0113 9190021890 244	1 391 200,00	935 064,00	456 136,00
Мероприятия по созданию механизмов эффективного управления социально-экономическим развитием города Перми	200	000 0113 9190021900 000	8 175 100,00	1 497 958,84	6 677 141,16
Закупка товаров, работ и услуг для обеспечения государственных (муниципальных) нужд	200	000 0113 9190021900 200	8 175 100,00	1 497 958,84	6 677 141,16
Иные закупки товаров, работ и услуг для обеспечения государственных (муниципальных) нужд	200	000 0113 9190021900 240	8 175 100,00	1 497 958,84	6 677 141,16
Закупка товаров, работ, услуг в сфере информационно-коммуникационных технологий	200	000 0113 9190021900 242	4 613 000,00	507 430,00	4 105 570,00
Прочая закупка товаров, работ и услуг	200	000 0113 9190021900 244	3 562 100,00	990 528,84	2 571 571,16
Оплата взносов в межмуниципальные ассоциации	200	000 0113 9190021910 000	2 733 300,00	2 686 292,80	47 007,20
Иные бюджетные ассигнования	200	000 0113 9190021910 800	2 733 300,00	2 686 292,80	47 007,20
Уплата налогов, сборов и иных платежей	200	000 0113 9190021910 850	2 072 400,00	2 072 331,80	68,20
Уплата иных платежей	200	000 0113 9190021910 853	2 072 400,00	2 072 331,80	68,20
Предоставление платежей, взносов, безвозмездных перечислений субъектам международного права	200	000 0113 9190021910 860	660 900,00	613 961,00	46 939,00
Взносы в международные организации	200	000 0113 9190021910 862	660 900,00	613 961,00	46 939,00
Обеспечение деятельности Пермской городской трехсторонней комиссии по регулированию социально-трудовых отношений в городе Перми	200	000 0113 9190021950 000	58 500,00	-	58 500,00
Закупка товаров, работ и услуг для обеспечения государственных (муниципальных) нужд	200	000 0113 9190021950 200	58 500,00	-	58 500,00
Иные закупки товаров, работ и услуг для обеспечения государственных (муниципальных) нужд	200	000 0113 9190021950 240	58 500,00	-	58 500,00
Прочая закупка товаров, работ и услуг	200	000 0113 9190021950 244	58 500,00	-	58 500,00
Мероприятия, связанные с награждением знаком отличия Пермской городской Думы «За вклад в развитие нормотворчества»	200	000 0113 9190023720 000	41 000,00	36 000,00	5 000,00
Закупка товаров, работ и услуг для обеспечения государственных (муниципальных) нужд	200	000 0113 9190023720 200	41 000,00	36 000,00	5 000,00
Иные закупки товаров, работ и услуг для обеспечения государственных (муниципальных) нужд	200	000 0113 9190023720 240	41 000,00	36 000,00	5 000,00
Прочая закупка товаров, работ и услуг	200	000 0113 9190023720 244	41 000,00	36 000,00	5 000,00
Информирование населения о проведении общероссийского голосования	200	000 0113 9190023730 000	3 241 300,00	-	3 241 300,00
Закупка товаров, работ и услуг для обеспечения государственных (муниципальных) нужд	200	000 0113 9190023730 200	3 241 300,00	-	3 241 300,00

1	2	3	4	5	6
Иные закупки товаров, работ и услуг для обеспечения государственных (муниципальных) нужд	200	000 0113 9190023730 240	3 241 300,00	-	3 241 300,00
Прочая закупка товаров, работ и услуг	200	000 0113 9190023730 244	3 241 300,00	-	3 241 300,00
Осуществление государственных полномочий по постановке на учет граждан, имеющих право на получение жилищных субсидий в связи с переселением из районов Крайнего Севера и приравненных к ним местностей	200	000 0113 919002С250 000	7 500,00	-	7 500,00
Закупка товаров, работ и услуг для обеспечения государственных (муниципальных) нужд	200	000 0113 919002С250 200	7 500,00	-	7 500,00
Иные закупки товаров, работ и услуг для обеспечения государственных (муниципальных) нужд	200	000 0113 919002С250 240	7 500,00	-	7 500,00
Прочая закупка товаров, работ и услуг	200	000 0113 919002С250 244	7 500,00	-	7 500,00
Государственная регистрация актов гражданского состояния	200	000 0113 9190059300 000	52 887 400,00	19 389 551,03	33 497 848,97
Расходы на выплаты персоналу в целях обеспечения выполнения функций государственными (муниципальными) органами, казенными учреждениями, органами управления государственными внебюджетными фондами	200	000 0113 9190059300 100	37 845 700,00	17 647 135,66	20 198 564,34
Расходы на выплаты персоналу государственных (муниципальных) органов	200	000 0113 9190059300 120	37 845 700,00	17 647 135,66	20 198 564,34
Фонд оплаты труда государственных (муниципальных) органов	200	000 0113 9190059300 121	29 005 500,00	13 826 253,34	15 179 246,66
Иные выплаты персоналу государственных (муниципальных) органов, за исключением фонда оплаты труда	200	000 0113 9190059300 122	80 500,00	1 552,50	78 947,50
Взносы по обязательному социальному страхованию на выплаты денежного содержания и иные выплаты работникам государственных (муниципальных) органов	200	000 0113 9190059300 129	8 759 700,00	3 819 329,82	4 940 370,18
Закупка товаров, работ и услуг для обеспечения государственных (муниципальных) нужд	200	000 0113 9190059300 200	14 887 056,40	1 652 463,77	13 234 592,63
Иные закупки товаров, работ и услуг для обеспечения государственных (муниципальных) нужд	200	000 0113 9190059300 240	14 887 056,40	1 652 463,77	13 234 592,63
Прочая закупка товаров, работ и услуг	200	000 0113 9190059300 244	14 887 056,40	1 652 463,77	13 234 592,63
Иные бюджетные ассигнования	200	000 0113 9190059300 800	154 643,60	89 951,60	64 692,00
Уплата налогов, сборов и иных платежей	200	000 0113 9190059300 850	154 643,60	89 951,60	64 692,00
Уплата налога на имущество организаций и земельного налога	200	000 0113 9190059300 851	85 000,00	20 308,00	64 692,00
Уплата иных платежей	200	000 0113 9190059300 853	69 643,60	69 643,60	0,00
Выплата денежного вознаграждения физическим лицам, награжденным знаком отличия Пермской городской Думы «За вклад в развитие нормотворчества»	200	000 0113 9190081070 000	57 500,00	11 500,00	46 000,00
Социальное обеспечение и иные выплаты населению	200	000 0113 9190081070 300	57 500,00	11 500,00	46 000,00
Иные выплаты населению	200	000 0113 9190081070 360	57 500,00	11 500,00	46 000,00
Выплата денежного вознаграждения физическим лицам, награжденным Почетным знаком г. Перми «За заслуги перед г. Пермь»	200	000 0113 9190081100 000	57 500,00	34 500,00	23 000,00
Социальное обеспечение и иные выплаты населению	200	000 0113 9190081100 300	57 500,00	34 500,00	23 000,00
Иные выплаты населению	200	000 0113 9190081100 360	57 500,00	34 500,00	23 000,00
Денежное вознаграждение физическим лицам, награжденным Почетной грамотой города Перми	200	000 0113 9190082070 000	276 000,00	80 500,00	195 500,00
Социальное обеспечение и иные выплаты населению	200	000 0113 9190082070 300	276 000,00	80 500,00	195 500,00
Иные выплаты населению	200	000 0113 9190082070 360	276 000,00	80 500,00	195 500,00
Информирование населения о проведении общероссийского голосования	200	000 0113 919W023730 000	25 000 841,00	2 774 800,00	22 226 041,00
Закупка товаров, работ и услуг для обеспечения государственных (муниципальных) нужд	200	000 0113 919W023730 200	25 000 841,00	2 774 800,00	22 226 041,00
Иные закупки товаров, работ и услуг для обеспечения государственных (муниципальных) нужд	200	000 0113 919W023730 240	25 000 841,00	2 774 800,00	22 226 041,00
Прочая закупка товаров, работ и услуг	200	000 0113 919W023730 244	25 000 841,00	2 774 800,00	22 226 041,00
Непрограммные расходы по обеспечению деятельности администрации города Перми	200	000 0113 9500000000 000	334 381 962,00	149 879 717,30	184 502 244,70
Функциональные органы администрации города Перми	200	000 0113 9580000000 000	334 381 962,00	149 879 717,30	184 502 244,70
Расходы на выплаты по оплате труда работников муниципальных органов	200	000 0113 9580000110 000	310 914 400,00	142 319 975,91	168 594 424,09

1	2	3	4	5	6
Расходы на выплаты персоналу в целях обеспечения выполнения функций государственными (муниципальными) органами, казенными учреждениями, органами управления государственными внебюджетными фондами	200	000 0113 9580000110 100	310 914 400,00	142 319 975,91	168 594 424,09
Расходы на выплаты персоналу государственных (муниципальных) органов	200	000 0113 9580000110 120	310 914 400,00	142 319 975,91	168 594 424,09
Фонд оплаты труда государственных (муниципальных) органов	200	000 0113 9580000110 121	238 805 479,00	108 002 249,52	130 803 229,48
Взносы по обязательному социальному страхованию на выплаты денежного содержания и иные выплаты работникам государственных (муниципальных) органов	200	000 0113 9580000110 129	72 108 921,00	34 317 726,39	37 791 194,61
Расходы на обеспечение функций муниципальных органов	200	000 0113 9580000190 000	23 467 562,00	7 559 741,39	15 907 820,61
Расходы на выплаты персоналу в целях обеспечения выполнения функций государственными (муниципальными) органами, казенными учреждениями, органами управления государственными внебюджетными фондами	200	000 0113 9580000190 100	633 100,00	57 473,42	575 626,58
Расходы на выплаты персоналу государственных (муниципальных) органов	200	000 0113 9580000190 120	633 100,00	57 473,42	575 626,58
Иные выплаты персоналу государственных (муниципальных) органов, за исключением фонда оплаты труда	200	000 0113 9580000190 122	633 100,00	57 473,42	575 626,58
Закупка товаров, работ и услуг для обеспечения государственных (муниципальных) нужд	200	000 0113 9580000190 200	22 124 462,00	6 792 267,97	15 332 194,03
Иные закупки товаров, работ и услуг для обеспечения государственных (муниципальных) нужд	200	000 0113 9580000190 240	22 124 462,00	6 792 267,97	15 332 194,03
Прочая закупка товаров, работ и услуг	200	000 0113 9580000190 244	22 124 462,00	6 792 267,97	15 332 194,03
Иные бюджетные ассигнования	200	000 0113 9580000190 800	710 000,00	710 000,00	0,00
Уплата налогов, сборов и иных платежей	200	000 0113 9580000190 850	710 000,00	710 000,00	0,00
Уплата иных платежей	200	000 0113 9580000190 853	710 000,00	710 000,00	0,00
Другие непрограммные расходы по реализации вопросов местного значения города Перми, связанных с общегородским управлением	200	000 0113 9600000000 000	33 676 442,41	30 702 733,97	2 973 708,44
Расходы на исполнение судебных актов по обращению взыскания на средства местного бюджета	200	000 0113 9610000000 000	33 395 189,41	30 471 080,97	2 924 108,44
Средства на исполнение судебных актов, вступивших в законную силу	200	000 0113 9610092000 000	33 395 189,41	30 471 080,97	2 924 108,44
Иные бюджетные ассигнования	200	000 0113 9610092000 800	33 395 189,41	30 471 080,97	2 924 108,44
Исполнение судебных актов	200	000 0113 9610092000 830	33 395 189,41	30 471 080,97	2 924 108,44
Исполнение судебных актов Российской Федерации и мировых соглашений по возмещению причиненного вреда	200	000 0113 9610092000 831	33 395 189,41	30 471 080,97	2 924 108,44
Расходы на финансовое обеспечение мероприятий, связанных с профилактикой распространения коронавирусной инфекции	200	000 0113 9640000000 000	281 253,00	231 653,00	49 600,00
Мероприятия, связанные с профилактикой распространения коронавирусной инфекции	200	000 0113 9640094000 000	281 253,00	231 653,00	49 600,00
Закупка товаров, работ и услуг для обеспечения государственных (муниципальных) нужд	200	000 0113 9640094000 200	281 253,00	231 653,00	49 600,00
Иные закупки товаров, работ и услуг для обеспечения государственных (муниципальных) нужд	200	000 0113 9640094000 240	281 253,00	231 653,00	49 600,00
Прочая закупка товаров, работ и услуг	200	000 0113 9640094000 244	281 253,00	231 653,00	49 600,00
Непрограммные расходы на реализацию единой политики в сфере инвестиционной и строительной деятельности на территории г. Перми	200	000 0113 9700000000 000	60 310 240,52	24 759 630,22	35 550 610,30
Непрограммные расходы по обеспечению деятельности муниципального казенного учреждения «Управление технического заказчика»	200	000 0113 9710000000 000	60 310 240,52	24 759 630,22	35 550 610,30
Обеспечение деятельности (оказание услуг, выполнение работ) муниципальных учреждений (организаций)	200	000 0113 9710000590 000	60 310 240,52	24 759 630,22	35 550 610,30
Расходы на выплаты персоналу в целях обеспечения выполнения функций государственными (муниципальными) органами, казенными учреждениями, органами управления государственными внебюджетными фондами	200	000 0113 9710000590 100	52 428 801,00	20 982 977,42	31 445 823,58

1	2	3	4	5	6
Расходы на выплаты персоналу казенных учреждений	200	000 0113 9710000590 110	52 428 801,00	20 982 977,42	31 445 823,58
Фонд оплаты труда учреждений	200	000 0113 9710000590 111	40 267 389,00	15 877 058,88	24 390 330,12
Иные выплаты персоналу учреждений, за исключением фонда оплаты труда	200	000 0113 9710000590 112	700,00	287,50	412,50
Взносы по обязательному социальному страхованию на выплаты по оплате труда работников и иные выплаты работникам учреждений	200	000 0113 9710000590 119	12 160 712,00	5 105 631,04	7 055 080,96
Закупка товаров, работ и услуг для обеспечения государственных (муниципальных) нужд	200	000 0113 9710000590 200	6 993 839,52	3 405 867,80	3 587 971,72
Иные закупки товаров, работ и услуг для обеспечения государственных (муниципальных) нужд	200	000 0113 9710000590 240	6 993 839,52	3 405 867,80	3 587 971,72
Закупка товаров, работ, услуг в сфере информационно-коммуникационных технологий	200	000 0113 9710000590 242	858 688,25	858 688,25	0,00
Прочая закупка товаров, работ и услуг	200	000 0113 9710000590 244	6 135 151,27	2 547 179,55	3 587 971,72
Иные бюджетные ассигнования	200	000 0113 9710000590 800	887 600,00	370 785,00	516 815,00
Исполнение судебных актов	200	000 0113 9710000590 830	9 121,00	9 121,00	0,00
Исполнение судебных актов Российской Федерации и мировых соглашений по возмещению причиненного вреда	200	000 0113 9710000590 831	9 121,00	9 121,00	0,00
Уплата налогов, сборов и иных платежей	200	000 0113 9710000590 850	878 479,00	361 664,00	516 815,00
Уплата налога на имущество организаций и земельного налога	200	000 0113 9710000590 851	609 900,00	318 139,00	291 761,00
Уплата прочих налогов, сборов	200	000 0113 9710000590 852	117 579,00	7 025,00	110 554,00
Уплата иных платежей	200	000 0113 9710000590 853	151 000,00	36 500,00	114 500,00
Национальная безопасность и правоохранительная деятельность	200	000 0300 0000000000 000	371 357 736,59	98 423 028,38	272 934 708,21
Защита населения и территории от чрезвычайных ситуаций природного и техногенного характера, гражданская оборона	200	000 0309 0000000000 000	266 219 897,50	75 594 249,01	190 625 648,49
Муниципальная программа «Безопасный город»	200	000 0309 0200000000 000	261 259 254,72	72 510 873,33	188 748 381,39
Подпрограмма «Предупреждение и ликвидация чрезвычайных ситуаций природного и техногенного характера, совершенствование гражданской обороны на территории города Перми»	200	000 0309 0220000000 000	261 259 254,72	72 510 873,33	188 748 381,39
Основное мероприятие «Создание условий для решения задач гражданской обороны, участия в предупреждении и ликвидации последствий чрезвычайных ситуаций на территории города Перми»	200	000 0309 0220100000 000	54 224 208,20	24 861 937,79	29 362 270,41
Обеспечение деятельности (оказание услуг, выполнение работ) муниципальных учреждений (организаций)	200	000 0309 0220100590 000	49 098 153,61	23 114 978,42	25 983 175,19
Расходы на выплаты персоналу в целях обеспечения выполнения функций государственными (муниципальными) органами, казенными учреждениями, органами управления государственными внебюджетными фондами	200	000 0309 0220100590 100	42 232 502,00	21 194 252,23	21 038 249,77
Расходы на выплаты персоналу казенных учреждений	200	000 0309 0220100590 110	42 232 502,00	21 194 252,23	21 038 249,77
Фонд оплаты труда учреждений	200	000 0309 0220100590 111	32 436 635,00	16 350 274,83	16 086 360,17
Иные выплаты персоналу учреждений, за исключением фонда оплаты труда	200	000 0309 0220100590 112	1 100,00	460,00	640,00
Взносы по обязательному социальному страхованию на выплаты по оплате труда работников и иные выплаты работникам учреждений	200	000 0309 0220100590 119	9 794 767,00	4 843 517,40	4 951 249,60
Закупка товаров, работ и услуг для обеспечения государственных (муниципальных) нужд	200	000 0309 0220100590 200	6 831 351,61	1 889 632,19	4 941 719,42
Иные закупки товаров, работ и услуг для обеспечения государственных (муниципальных) нужд	200	000 0309 0220100590 240	6 831 351,61	1 889 632,19	4 941 719,42
Прочая закупка товаров, работ и услуг	200	000 0309 0220100590 244	6 831 351,61	1 889 632,19	4 941 719,42
Иные бюджетные ассигнования	200	000 0309 0220100590 800	34 300,00	31 094,00	3 206,00
Уплата налогов, сборов и иных платежей	200	000 0309 0220100590 850	34 300,00	31 094,00	3 206,00
Уплата прочих налогов, сборов	200	000 0309 0220100590 852	34 300,00	31 094,00	3 206,00
Организация и осуществление мероприятий по гражданской обороне, защите населения и территории города Перми от чрезвычайных ситуаций природного и техногенного характера	200	000 0309 0220121100 000	2 692 154,59	465 489,97	2 226 664,62

1	2	3	4	5	6
Расходы на выплаты персоналу в целях обеспечения выполнения функций государственными (муниципальными) органами, казенными учреждениями, органами управления государственными внебюджетными фондами	200	000 0309 0220121100 100	94 650,00	-	94 650,00
Расходы на выплаты персоналу казенных учреждений	200	000 0309 0220121100 110	94 650,00	-	94 650,00
Иные выплаты персоналу учреждений, за исключением фонда оплаты труда	200	000 0309 0220121100 112	94 650,00	-	94 650,00
Закупка товаров, работ и услуг для обеспечения государственных (муниципальных) нужд	200	000 0309 0220121100 200	2 597 504,59	465 489,97	2 132 014,62
Иные закупки товаров, работ и услуг для обеспечения государственных (муниципальных) нужд	200	000 0309 0220121100 240	2 597 504,59	465 489,97	2 132 014,62
Прочая закупка товаров, работ и услуг	200	000 0309 0220121100 244	2 597 504,59	465 489,97	2 132 014,62
Создание и содержание в целях гражданской обороны запасов материально-технических, продовольственных и иных средств	200	000 0309 0220121280 000	2 433 900,00	1 281 469,40	1 152 430,60
Закупка товаров, работ и услуг для обеспечения государственных (муниципальных) нужд	200	000 0309 0220121280 200	2 433 900,00	1 281 469,40	1 152 430,60
Иные закупки товаров, работ и услуг для обеспечения государственных (муниципальных) нужд	200	000 0309 0220121280 240	2 433 900,00	1 281 469,40	1 152 430,60
Прочая закупка товаров, работ и услуг	200	000 0309 0220121280 244	2 433 900,00	1 281 469,40	1 152 430,60
Основное мероприятие «Обустройство светофорных объектов устройствами звукового, звукового и голосового сопровождений»	200	000 0309 0220200000 000	55 720 244,00	120 190,00	55 600 054,00
Оплата земельного налога за земельные участки	200	000 0309 0220221970 000	303 600,00	120 190,00	183 410,00
Иные бюджетные ассигнования	200	000 0309 0220221970 800	303 600,00	120 190,00	183 410,00
Уплата налогов, сборов и иных платежей	200	000 0309 0220221970 850	303 600,00	120 190,00	183 410,00
Уплата налога на имущество организаций и земельного налога	200	000 0309 0220221970 851	303 600,00	120 190,00	183 410,00
Строительство противооползневого сооружения в районе жилых домов по ул. КИМ, 5, 7, ул. Ивановской, 19 и ул. Чехова, 2, 4, 6, 8, 10	200	000 0309 0220241030 000	55 416 644,00	-	55 416 644,00
Капитальные вложения в объекты государственной (муниципальной) собственности	200	000 0309 0220241030 400	55 416 644,00	-	55 416 644,00
Бюджетные инвестиции	200	000 0309 0220241030 410	55 416 644,00	-	55 416 644,00
Бюджетные инвестиции в объекты капитального строительства государственной (муниципальной) собственности	200	000 0309 0220241030 414	55 416 644,00	-	55 416 644,00
Основное мероприятие «Реконструкция светофорных объектов в части устройства голосового и звукового сопровождения»	200	000 0309 0220300000 000	115 431 902,52	45 072 118,54	70 359 783,98
Обеспечение деятельности (оказание услуг, выполнение работ) муниципальных учреждений (организаций)	200	000 0309 0220300590 000	109 336 287,58	44 590 102,69	64 746 184,89
Расходы на выплаты персоналу в целях обеспечения выполнения функций государственными (муниципальными) органами, казенными учреждениями, органами управления государственными внебюджетными фондами	200	000 0309 0220300590 100	88 270 391,80	38 092 666,81	50 177 724,99
Расходы на выплаты персоналу казенных учреждений	200	000 0309 0220300590 110	88 270 391,80	38 092 666,81	50 177 724,99
Фонд оплаты труда учреждений	200	000 0309 0220300590 111	67 493 911,17	29 195 087,13	38 298 824,04
Иные выплаты персоналу учреждений, за исключением фонда оплаты труда	200	000 0309 0220300590 112	467 884,63	197 579,68	270 304,95
Взносы по обязательному социальному страхованию на выплаты по оплате труда работников и иные выплаты работникам учреждений	200	000 0309 0220300590 119	20 308 596,00	8 700 000,00	11 608 596,00
Закупка товаров, работ и услуг для обеспечения государственных (муниципальных) нужд	200	000 0309 0220300590 200	20 538 425,78	6 019 271,11	14 519 154,67
Иные закупки товаров, работ и услуг для обеспечения государственных (муниципальных) нужд	200	000 0309 0220300590 240	20 538 425,78	6 019 271,11	14 519 154,67
Прочая закупка товаров, работ и услуг	200	000 0309 0220300590 244	20 538 425,78	6 019 271,11	14 519 154,67
Социальное обеспечение и иные выплаты населению	200	000 0309 0220300590 300	438 670,00	436 351,77	2 318,23
Социальные выплаты гражданам, кроме публичных нормативных социальных выплат	200	000 0309 0220300590 320	438 670,00	436 351,77	2 318,23

1	2	3	4	5	6
Пособия, компенсации и иные социальные выплаты гражданам, кроме публичных нормативных обязательств	200	000 0309 0220300590 321	438 670,00	436 351,77	2 318,23
Иные бюджетные ассигнования	200	000 0309 0220300590 800	88 800,00	41 813,00	46 987,00
Уплата налогов, сборов и иных платежей	200	000 0309 0220300590 850	88 800,00	41 813,00	46 987,00
Уплата прочих налогов, сборов	200	000 0309 0220300590 852	88 800,00	41 813,00	46 987,00
Содержание спасательных постов в местах массового отдыха у воды	200	000 0309 0220321000 000	6 095 614,94	482 015,85	5 613 599,09
Расходы на выплаты персоналу в целях обеспечения выполнения функций государственными (муниципальными) органами, казенными учреждениями, органами управления государственными внебюджетными фондами	200	000 0309 0220321000 100	5 067 300,00	-	5 067 300,00
Расходы на выплаты персоналу казенных учреждений	200	000 0309 0220321000 110	5 067 300,00	-	5 067 300,00
Фонд оплаты труда учреждений	200	000 0309 0220321000 111	3 891 900,00	-	3 891 900,00
Взносы по обязательному социальному страхованию на выплаты по оплате труда работников и иные выплаты работникам учреждений	200	000 0309 0220321000 119	1 175 400,00	-	1 175 400,00
Закупка товаров, работ и услуг для обеспечения государственных (муниципальных) нужд	200	000 0309 0220321000 200	1 028 314,94	482 015,85	546 299,09
Иные закупки товаров, работ и услуг для обеспечения государственных (муниципальных) нужд	200	000 0309 0220321000 240	1 028 314,94	482 015,85	546 299,09
Прочая закупка товаров, работ и услуг	200	000 0309 0220321000 244	1 028 314,94	482 015,85	546 299,09
Основное мероприятие «Капитальные вложения в объекты недвижимого имущества муниципальной собственности в области аварийно-спасательных работ»	200	000 0309 0220400000 000	35 882 900,00	2 456 627,00	33 426 273,00
Реконструкция здания по ул. Ижевской, 25 (литер Д)	200	000 0309 0220443720 000	32 456 600,00	2 456 627,00	29 999 973,00
Капитальные вложения в объекты государственной (муниципальной) собственности	200	000 0309 0220443720 400	32 456 600,00	2 456 627,00	29 999 973,00
Бюджетные инвестиции	200	000 0309 0220443720 410	32 456 600,00	2 456 627,00	29 999 973,00
Бюджетные инвестиции в объекты капитального строительства государственной (муниципальной) собственности	200	000 0309 0220443720 414	32 456 600,00	2 456 627,00	29 999 973,00
Реконструкция здания по ул. Ижевской, 25 (литер А, А1)	200	000 0309 0220443730 000	3 426 300,00	-	3 426 300,00
Капитальные вложения в объекты государственной (муниципальной) собственности	200	000 0309 0220443730 400	3 426 300,00	-	3 426 300,00
Бюджетные инвестиции	200	000 0309 0220443730 410	3 426 300,00	-	3 426 300,00
Бюджетные инвестиции в объекты капитального строительства государственной (муниципальной) собственности	200	000 0309 0220443730 414	3 426 300,00	-	3 426 300,00
Непрограммные расходы бюджета города Перми по реализации иных мероприятий	200	000 0309 9100000000 000	2 643 700,00	789 163,04	1 854 536,96
Иные непрограммные мероприятия	200	000 0309 9190000000 000	2 643 700,00	789 163,04	1 854 536,96
Мероприятия по гражданской обороне по подготовке населения и организаций к действиям в чрезвычайной ситуации в мирное и военное время	200	000 0309 9190021880 000	2 643 700,00	789 163,04	1 854 536,96
Расходы на выплаты персоналу в целях обеспечения выполнения функций государственными (муниципальными) органами, казенными учреждениями, органами управления государственными внебюджетными фондами	200	000 0309 9190021880 100	569 700,00	274 714,88	294 985,12
Расходы на выплаты персоналу казенных учреждений	200	000 0309 9190021880 110	569 700,00	274 714,88	294 985,12
Фонд оплаты труда учреждений	200	000 0309 9190021880 111	437 600,00	210 994,55	226 605,45
Взносы по обязательному социальному страхованию на выплаты по оплате труда работников и иные выплаты работникам учреждений	200	000 0309 9190021880 119	132 100,00	63 720,33	68 379,67
Закупка товаров, работ и услуг для обеспечения государственных (муниципальных) нужд	200	000 0309 9190021880 200	2 049 600,00	506 394,01	1 543 205,99
Иные закупки товаров, работ и услуг для обеспечения государственных (муниципальных) нужд	200	000 0309 9190021880 240	2 049 600,00	506 394,01	1 543 205,99
Прочая закупка товаров, работ и услуг	200	000 0309 9190021880 244	2 049 600,00	506 394,01	1 543 205,99
Иные бюджетные ассигнования	200	000 0309 9190021880 800	24 400,00	8 054,15	16 345,85
Уплата налогов, сборов и иных платежей	200	000 0309 9190021880 850	24 400,00	8 054,15	16 345,85

1	2	3	4	5	6
Уплата налога на имущество организаций и земельного налога	200	000 0309 9190021880 851	24 400,00	8 054,15	16 345,85
Другие непрограммные расходы по реализации вопросов местного значения города Перми, связанных с общегородским управлением	200	000 0309 9600000000 000	2 316 942,78	2 294 212,64	22 730,14
Резервный фонд	200	000 0309 9620000000 000	397 500,00	380 000,00	17 500,00
Резервный фонд администрации города Перми	200	000 0309 9620093000 000	397 500,00	380 000,00	17 500,00
Закупка товаров, работ и услуг для обеспечения государственных (муниципальных) нужд	200	000 0309 9620093000 200	397 500,00	380 000,00	17 500,00
Иные закупки товаров, работ и услуг для обеспечения государственных (муниципальных) нужд	200	000 0309 9620093000 240	397 500,00	380 000,00	17 500,00
Прочая закупка товаров, работ и услуг	200	000 0309 9620093000 244	397 500,00	380 000,00	17 500,00
Расходы на финансовое обеспечение мероприятий, связанных с профилактикой распространения коронавирусной инфекции	200	000 0309 9640000000 000	1 919 442,78	1 914 212,64	5 230,14
Мероприятия, связанные с профилактикой распространения коронавирусной инфекции	200	000 0309 9640094000 000	1 919 442,78	1 914 212,64	5 230,14
Закупка товаров, работ и услуг для обеспечения государственных (муниципальных) нужд	200	000 0309 9640094000 200	1 919 442,78	1 914 212,64	5 230,14
Иные закупки товаров, работ и услуг для обеспечения государственных (муниципальных) нужд	200	000 0309 9640094000 240	1 919 442,78	1 914 212,64	5 230,14
Прочая закупка товаров, работ и услуг	200	000 0309 9640094000 244	1 919 442,78	1 914 212,64	5 230,14
Обеспечение пожарной безопасности	200	000 0310 0000000000 000	524 400,00	196 650,00	327 750,00
Муниципальная программа «Безопасный город»	200	000 0310 0200000000 000	524 400,00	196 650,00	327 750,00
Подпрограмма «Обеспечение первичных мер пожарной безопасности в границах города Перми»	200	000 0310 0230000000 000	524 400,00	196 650,00	327 750,00
Основное мероприятие «Привлечение работников добровольной пожарной охраны и добровольных пожарных к участию в тушении пожаров, проведению аварийно-спасательных работ, спасению людей и имущества при пожарах»	200	000 0310 0230300000 000	524 400,00	196 650,00	327 750,00
Субсидии общественным объединениям пожарной охраны на материальное стимулирование деятельности добровольных пожарных, действующих на территории города Перми	200	000 0310 0230372290 000	524 400,00	196 650,00	327 750,00
Предоставление субсидий бюджетным, автономным учреждениям и иным некоммерческим организациям	200	000 0310 0230372290 600	524 400,00	196 650,00	327 750,00
Субсидии некоммерческим организациям (за исключением государственных (муниципальных) учреждений, государственных корпораций(компаний), публично-правовых компаний)	200	000 0310 0230372290 630	524 400,00	196 650,00	327 750,00
Субсидии на возмещение недополученных доходов и (или) возмещение фактически понесенных затрат	200	000 0310 0230372290 631	524 400,00	196 650,00	327 750,00
Другие вопросы в области национальной безопасности и правоохранительной деятельности	200	000 0314 0000000000 000	104 613 439,09	22 632 129,37	81 981 309,72
Муниципальная программа «Безопасный город»	200	000 0314 0200000000 000	27 350 987,24	3 803 662,05	23 547 325,19
Подпрограмма «Профилактика правонарушений»	200	000 0314 0210000000 000	5 984 800,00	2 729 673,00	3 255 127,00
Основное мероприятие «Создание условий для деятельности добровольных формирований населения по охране общественного порядка»	200	000 0314 0210100000 000	5 884 800,00	2 729 673,00	3 155 127,00
Выплата материального стимулирования народным дружинникам за участие в охране общественного порядка	200	000 0314 02101SП020 000	5 884 800,00	2 729 673,00	3 155 127,00
Предоставление субсидий бюджетным, автономным учреждениям и иным некоммерческим организациям	200	000 0314 02101SП020 600	5 884 800,00	2 729 673,00	3 155 127,00
Субсидии некоммерческим организациям (за исключением государственных (муниципальных) учреждений, государственных корпораций(компаний), публично-правовых компаний)	200	000 0314 02101SП020 630	5 884 800,00	2 729 673,00	3 155 127,00
Субсидии на возмещение недополученных доходов и (или) возмещение фактически понесенных затрат	200	000 0314 02101SП020 631	5 884 800,00	2 729 673,00	3 155 127,00
Основное мероприятие «Организация информационно-пропагандистских мероприятий по разъяснению сущности терроризма и экстремизма и их общественной опасности»	200	000 0314 0210200000 000	100 000,00	-	100 000,00
Изготовление пособий по профилактике терроризма и экстремизма	200	000 0314 0210223550 000	100 000,00	-	100 000,00

1	2	3	4	5	6
Закупка товаров, работ и услуг для обеспечения государственных (муниципальных) нужд	200	000 0314 0210223550 200	100 000,00	-	100 000,00
Иные закупки товаров, работ и услуг для обеспечения государственных (муниципальных) нужд	200	000 0314 0210223550 240	100 000,00	-	100 000,00
Прочая закупка товаров, работ и услуг	200	000 0314 0210223550 244	100 000,00	-	100 000,00
Подпрограмма «Обеспечение первичных мер пожарной безопасности в границах города Перми»	200	000 0314 0230000000 000	21 366 187,24	1 073 989,05	20 292 198,19
Основное мероприятие «Обеспечение первичных мер пожарной безопасности»	200	000 0314 0230100000 000	4 098 550,50	1 058 241,05	3 040 309,45
Мероприятия, направленные на информирование населения о мерах пожарной безопасности	200	000 0314 0230121110 000	1 155 380,50	192 133,32	963 247,18
Закупка товаров, работ и услуг для обеспечения государственных (муниципальных) нужд	200	000 0314 0230121110 200	1 155 380,50	192 133,32	963 247,18
Иные закупки товаров, работ и услуг для обеспечения государственных (муниципальных) нужд	200	000 0314 0230121110 240	1 155 380,50	192 133,32	963 247,18
Прочая закупка товаров, работ и услуг	200	000 0314 0230121110 244	1 155 380,50	192 133,32	963 247,18
Мероприятия по приведению в нормативное состояние, содержанию пожарных водоемов и пирсов	200	000 0314 0230121120 000	2 943 170,00	866 107,73	2 077 062,27
Закупка товаров, работ и услуг для обеспечения государственных (муниципальных) нужд	200	000 0314 0230121120 200	2 902 870,00	849 546,73	2 053 323,27
Иные закупки товаров, работ и услуг для обеспечения государственных (муниципальных) нужд	200	000 0314 0230121120 240	2 902 870,00	849 546,73	2 053 323,27
Прочая закупка товаров, работ и услуг	200	000 0314 0230121120 244	2 902 870,00	849 546,73	2 053 323,27
Иные бюджетные ассигнования	200	000 0314 0230121120 800	40 300,00	16 561,00	23 739,00
Уплата налогов, сборов и иных платежей	200	000 0314 0230121120 850	40 300,00	16 561,00	23 739,00
Уплата налога на имущество организаций и земельного налога	200	000 0314 0230121120 851	40 300,00	16 561,00	23 739,00
Основное мероприятие «Капитальные вложения в объекты недвижимого имущества муниципальной собственности в области пожарной безопасности»	200	000 0314 0230200000 000	17 267 636,74	15 748,00	17 251 888,74
Расходы, связанные со строительством источников противопожарного водоснабжения	200	000 0314 0230223120 000	83 500,00	15 748,00	67 752,00
Иные бюджетные ассигнования	200	000 0314 0230223120 800	83 500,00	15 748,00	67 752,00
Уплата налогов, сборов и иных платежей	200	000 0314 0230223120 850	83 500,00	15 748,00	67 752,00
Уплата налога на имущество организаций и земельного налога	200	000 0314 0230223120 851	83 500,00	15 748,00	67 752,00
Строительство источников противопожарного водоснабжения	200	000 0314 0230241020 000	17 184 136,74	-	17 184 136,74
Капитальные вложения в объекты государственной (муниципальной) собственности	200	000 0314 0230241020 400	17 184 136,74	-	17 184 136,74
Бюджетные инвестиции	200	000 0314 0230241020 410	17 184 136,74	-	17 184 136,74
Бюджетные инвестиции в объекты капитального строительства государственной (муниципальной) собственности	200	000 0314 0230241020 414	17 184 136,74	-	17 184 136,74
Муниципальная программа «Управление муниципальным имуществом города Перми»	200	000 0314 1600000000 000	60 739 928,85	10 368 526,77	50 371 402,08
Подпрограмма «Содержание муниципального имущества»	200	000 0314 1620000000 000	60 739 928,85	10 368 526,77	50 371 402,08
Основное мероприятие «Обеспечение содержания и обслуживания нежилого муниципального фонда»	200	000 0314 1620100000 000	60 739 928,85	10 368 526,77	50 371 402,08
Приведение в нормативное состояние помещений, приобретение и установка модульных конструкций	200	000 0314 16201СП150 000	60 739 928,85	10 368 526,77	50 371 402,08
Закупка товаров, работ и услуг для обеспечения государственных (муниципальных) нужд	200	000 0314 16201СП150 200	60 739 928,85	10 368 526,77	50 371 402,08
Иные закупки товаров, работ и услуг для обеспечения государственных (муниципальных) нужд	200	000 0314 16201СП150 240	60 739 928,85	10 368 526,77	50 371 402,08
Закупка товаров, работ, услуг в целях капитального ремонта государственного (муниципального) имущества	200	000 0314 16201СП150 243	11 470 013,00	3 539 533,50	7 930 479,50
Прочая закупка товаров, работ и услуг	200	000 0314 16201СП150 244	49 269 915,85	6 828 993,27	42 440 922,58
Непрограммные расходы бюджета города Перми по реализации иных мероприятий	200	000 0314 9100000000 000	3 315 100,00	1 064 925,32	2 250 174,68
Иные непрограммные мероприятия	200	000 0314 9190000000 000	3 315 100,00	1 064 925,32	2 250 174,68
Составление протоколов об административных правонарушениях	200	000 0314 919002П040 000	642 900,00	139 131,85	503 768,15
Закупка товаров, работ и услуг для обеспечения государственных (муниципальных) нужд	200	000 0314 919002П040 200	642 900,00	139 131,85	503 768,15

1	2	3	4	5	6
Иные закупки товаров, работ и услуг для обеспечения государственных (муниципальных) нужд	200	000 0314 919002П040 240	642 900,00	139 131,85	503 768,15
Прочая закупка товаров, работ и услуг	200	000 0314 919002П040 244	642 900,00	139 131,85	503 768,15
Осуществление полномочий по созданию и организации деятельности административных комиссий	200	000 0314 919002П060 000	2 672 200,00	925 793,47	1 746 406,53
Расходы на выплаты персоналу в целях обеспечения выполнения функций государственными (муниципальными) органами, казенными учреждениями, органами управления государственными внебюджетными фондами	200	000 0314 919002П060 100	1 340 702,86	589 197,76	751 505,10
Расходы на выплаты персоналу казенных учреждений	200	000 0314 919002П060 110	538 950,00	236 935,73	302 014,27
Фонд оплаты труда учреждений	200	000 0314 919002П060 111	415 150,00	195 544,99	219 605,01
Взносы по обязательному социальному страхованию на выплаты по оплате труда работников и иные выплаты работникам учреждений	200	000 0314 919002П060 119	123 800,00	41 390,74	82 409,26
Расходы на выплаты персоналу государственных (муниципальных) органов	200	000 0314 919002П060 120	801 752,86	352 262,03	449 490,83
Фонд оплаты труда государственных (муниципальных) органов	200	000 0314 919002П060 121	616 172,80	272 176,91	343 995,89
Взносы по обязательному социальному страхованию на выплаты денежного содержания и иные выплаты работникам государственных (муниципальных) органов	200	000 0314 919002П060 129	185 580,06	80 085,12	105 494,94
Закупка товаров, работ и услуг для обеспечения государственных (муниципальных) нужд	200	000 0314 919002П060 200	1 331 497,14	336 595,71	994 901,43
Иные закупки товаров, работ и услуг для обеспечения государственных (муниципальных) нужд	200	000 0314 919002П060 240	1 331 497,14	336 595,71	994 901,43
Прочая закупка товаров, работ и услуг	200	000 0314 919002П060 244	1 331 497,14	336 595,71	994 901,43
Непрограммные расходы по обеспечению деятельности администрации города Перми	200	000 0314 9500000000 000	12 853 500,00	7 041 315,23	5 812 184,77
Функциональные органы администрации города Перми	200	000 0314 9580000000 000	12 853 500,00	7 041 315,23	5 812 184,77
Расходы на выплаты по оплате труда работников муниципальных органов	200	000 0314 9580000110 000	11 890 700,00	6 646 762,05	5 243 937,95
Расходы на выплаты персоналу в целях обеспечения выполнения функций государственными (муниципальными) органами, казенными учреждениями, органами управления государственными внебюджетными фондами	200	000 0314 9580000110 100	11 890 700,00	6 646 762,05	5 243 937,95
Расходы на выплаты персоналу государственных (муниципальных) органов	200	000 0314 9580000110 120	11 890 700,00	6 646 762,05	5 243 937,95
Фонд оплаты труда государственных (муниципальных) органов	200	000 0314 9580000110 121	9 132 944,00	5 282 214,82	3 850 729,18
Взносы по обязательному социальному страхованию на выплаты денежного содержания и иные выплаты работникам государственных (муниципальных) органов	200	000 0314 9580000110 129	2 757 756,00	1 364 547,23	1 393 208,77
Расходы на обеспечение функций муниципальных органов	200	000 0314 9580000190 000	962 800,00	394 553,18	568 246,82
Расходы на выплаты персоналу в целях обеспечения выполнения функций государственными (муниципальными) органами, казенными учреждениями, органами управления государственными внебюджетными фондами	200	000 0314 9580000190 100	700,00	345,00	355,00
Расходы на выплаты персоналу государственных (муниципальных) органов	200	000 0314 9580000190 120	700,00	345,00	355,00
Иные выплаты персоналу государственных (муниципальных) органов, за исключением фонда оплаты труда	200	000 0314 9580000190 122	700,00	345,00	355,00
Закупка товаров, работ и услуг для обеспечения государственных (муниципальных) нужд	200	000 0314 9580000190 200	962 100,00	394 208,18	567 891,82
Иные закупки товаров, работ и услуг для обеспечения государственных (муниципальных) нужд	200	000 0314 9580000190 240	962 100,00	394 208,18	567 891,82
Прочая закупка товаров, работ и услуг	200	000 0314 9580000190 244	962 100,00	394 208,18	567 891,82
Другие непрограммные расходы по реализации вопросов местного значения города Перми, связанных с общегородским управлением	200	000 0314 9600000000 000	353 923,00	353 700,00	223,00

1	2	3	4	5	6
Расходы на финансовое обеспечение мероприятий, связанных с профилактикой распространения коронавирусной инфекции	200	000 0314 9640000000 000	353 923,00	353 700,00	223,00
Мероприятия, связанные с профилактикой распространения коронавирусной инфекции	200	000 0314 9640094000 000	353 923,00	353 700,00	223,00
Закупка товаров, работ и услуг для обеспечения государственных (муниципальных) нужд	200	000 0314 9640094000 200	353 923,00	353 700,00	223,00
Иные закупки товаров, работ и услуг для обеспечения государственных (муниципальных) нужд	200	000 0314 9640094000 240	353 923,00	353 700,00	223,00
Прочая закупка товаров, работ и услуг	200	000 0314 9640094000 244	353 923,00	353 700,00	223,00
Национальная экономика	200	000 0400 0000000000 000	15 855 427 590,77	3 109 801 153,46	12 745 626 437,31
Сельское хозяйство и рыболовство	200	000 0405 0000000000 000	52 795 158,00	16 694 464,45	36 100 693,55
Непрограммные расходы бюджета города Перми по реализации иных мероприятий	200	000 0405 9100000000 000	52 795 158,00	16 694 464,45	36 100 693,55
Реализация мероприятий ведомственной целевой программы «Обращение с животными без владельцев на территории города Перми»	200	000 0405 9150000000 000	52 795 158,00	16 694 464,45	36 100 693,55
Обеспечение деятельности (оказание услуг, выполнение работ) муниципальных учреждений (организаций)	200	000 0405 9150000590 000	29 628 958,00	11 519 175,33	18 109 782,67
Расходы на выплаты персоналу в целях обеспечения выполнения функций государственными (муниципальными) органами, казенными учреждениями, органами управления государственными внебюджетными фондами	200	000 0405 9150000590 100	18 433 911,00	7 774 387,23	10 659 523,77
Расходы на выплаты персоналу казенных учреждений	200	000 0405 9150000590 110	18 433 911,00	7 774 387,23	10 659 523,77
Фонд оплаты труда учреждений	200	000 0405 9150000590 111	14 157 467,30	5 993 322,14	8 164 145,16
Иные выплаты персоналу учреждений, за исключением фонда оплаты труда	200	000 0405 9150000590 112	690,00	287,50	402,50
Взносы по обязательному социальному страхованию на выплаты по оплате труда работников и иные выплаты работникам учреждений	200	000 0405 9150000590 119	4 275 753,70	1 780 777,59	2 494 976,11
Закупка товаров, работ и услуг для обеспечения государственных (муниципальных) нужд	200	000 0405 9150000590 200	9 524 222,89	3 013 287,17	6 510 935,72
Иные закупки товаров, работ и услуг для обеспечения государственных (муниципальных) нужд	200	000 0405 9150000590 240	9 524 222,89	3 013 287,17	6 510 935,72
Прочая закупка товаров, работ и услуг	200	000 0405 9150000590 244	9 524 222,89	3 013 287,17	6 510 935,72
Иные бюджетные ассигнования	200	000 0405 9150000590 800	1 670 824,11	731 500,93	939 323,18
Исполнение судебных актов	200	000 0405 9150000590 830	25 300,00	-	25 300,00
Исполнение судебных актов Российской Федерации и мировых соглашений по возмещению причиненного вреда	200	000 0405 9150000590 831	25 300,00	-	25 300,00
Уплата налогов, сборов и иных платежей	200	000 0405 9150000590 850	1 645 524,11	731 500,93	914 023,18
Уплата налога на имущество организаций и земельного налога	200	000 0405 9150000590 851	1 159 400,00	254 062,82	905 337,18
Уплата прочих налогов, сборов	200	000 0405 9150000590 852	17 400,00	8 714,00	8 686,00
Уплата иных платежей	200	000 0405 9150000590 853	468 724,11	468 724,11	0,00
Обустройство площадок для выгула и дрессировки собак	200	000 0405 9150021260 000	3 002 200,00	-	3 002 200,00
Закупка товаров, работ и услуг для обеспечения государственных (муниципальных) нужд	200	000 0405 9150021260 200	3 002 200,00	-	3 002 200,00
Иные закупки товаров, работ и услуг для обеспечения государственных (муниципальных) нужд	200	000 0405 9150021260 240	3 002 200,00	-	3 002 200,00
Прочая закупка товаров, работ и услуг	200	000 0405 9150021260 244	3 002 200,00	-	3 002 200,00
Организация мероприятий при осуществлении деятельности по обращению с животными без владельцев	200	000 0405 915002У090 000	19 144 000,00	5 160 486,42	13 983 513,58
Закупка товаров, работ и услуг для обеспечения государственных (муниципальных) нужд	200	000 0405 915002У090 200	19 144 000,00	5 160 486,42	13 983 513,58
Иные закупки товаров, работ и услуг для обеспечения государственных (муниципальных) нужд	200	000 0405 915002У090 240	19 144 000,00	5 160 486,42	13 983 513,58
Прочая закупка товаров, работ и услуг	200	000 0405 915002У090 244	19 144 000,00	5 160 486,42	13 983 513,58
Администрирование государственных полномочий по организации проведения мероприятий при осуществлении деятельности по обращению с животными без владельцев	200	000 0405 915002У100 000	1 020 000,00	14 802,70	1 005 197,30

1	2	3	4	5	6
Расходы на выплаты персоналу в целях обеспечения выполнения функций государственными (муниципальными) органами, казенными учреждениями, органами управления государственными внебюджетными фондами	200	000 0405 915002У100 100	1 000 000,00	14 802,70	985 197,30
Расходы на выплаты персоналу казенных учреждений	200	000 0405 915002У100 110	1 000 000,00	14 802,70	985 197,30
Фонд оплаты труда учреждений	200	000 0405 915002У100 111	768 000,00	14 802,70	753 197,30
Взносы по обязательному социальному страхованию на выплаты по оплате труда работников и иные выплаты работникам учреждений	200	000 0405 915002У100 119	232 000,00	-	232 000,00
Закупка товаров, работ и услуг для обеспечения государственных (муниципальных) нужд	200	000 0405 915002У100 200	20 000,00	-	20 000,00
Иные закупки товаров, работ и услуг для обеспечения государственных (муниципальных) нужд	200	000 0405 915002У100 240	20 000,00	-	20 000,00
Прочая закупка товаров, работ и услуг	200	000 0405 915002У100 244	20 000,00	-	20 000,00
Водное хозяйство	200	000 0406 0000000000 000	7 352 750,40	-	7 352 750,40
Муниципальная программа «Благоустройство города Перми»	200	000 0406 1100000000 000	7 352 750,40	-	7 352 750,40
Подпрограмма «Озеленение территории города Перми, в том числе путем создания парков и скверов»	200	000 0406 1110000000 000	7 352 750,40	-	7 352 750,40
Основное мероприятие «Выполнение комплекса мероприятий по содержанию и ремонту гидротехнических сооружений»	200	000 0406 1110900000 000	7 352 750,40	-	7 352 750,40
Содержание и ремонт гидротехнических сооружений	200	000 0406 1110923390 000	7 352 750,40	-	7 352 750,40
Закупка товаров, работ и услуг для обеспечения государственных (муниципальных) нужд	200	000 0406 1110923390 200	7 352 750,40	-	7 352 750,40
Иные закупки товаров, работ и услуг для обеспечения государственных (муниципальных) нужд	200	000 0406 1110923390 240	7 352 750,40	-	7 352 750,40
Прочая закупка товаров, работ и услуг	200	000 0406 1110923390 244	7 352 750,40	-	7 352 750,40
Лесное хозяйство	200	000 0407 0000000000 000	46 422 452,00	16 098 823,13	30 323 628,87
Муниципальная программа «Охрана природы и лесное хозяйство города Перми»	200	000 0407 1400000000 000	46 422 452,00	16 098 823,13	30 323 628,87
Подпрограмма «Реализация природоохранных мероприятий»	200	000 0407 1410000000 000	753 500,00	-	753 500,00
Основное мероприятие «Охрана и улучшение состояния природных объектов на территории города Перми»	200	000 0407 1410100000 000	753 500,00	-	753 500,00
Содержание и развитие системы ООПТ местного значения	200	000 0407 1410121660 000	753 500,00	-	753 500,00
Закупка товаров, работ и услуг для обеспечения государственных (муниципальных) нужд	200	000 0407 1410121660 200	753 500,00	-	753 500,00
Иные закупки товаров, работ и услуг для обеспечения государственных (муниципальных) нужд	200	000 0407 1410121660 240	753 500,00	-	753 500,00
Прочая закупка товаров, работ и услуг	200	000 0407 1410121660 244	753 500,00	-	753 500,00
Подпрограмма «Охрана, защита и воспроизводство городских лесов»	200	000 0407 1420000000 000	45 668 952,00	16 098 823,13	29 570 128,87
Основное мероприятие «Проведение лесоустройства, учета и осуществление лесного контроля городских лесов»	200	000 0407 1420100000 000	3 739 000,00	100 000,00	3 639 000,00
Проведение мероприятий по лесоустройству, межеванию и лесному контролю	200	000 0407 1420121790 000	3 739 000,00	100 000,00	3 639 000,00
Закупка товаров, работ и услуг для обеспечения государственных (муниципальных) нужд	200	000 0407 1420121790 200	3 739 000,00	100 000,00	3 639 000,00
Иные закупки товаров, работ и услуг для обеспечения государственных (муниципальных) нужд	200	000 0407 1420121790 240	3 739 000,00	100 000,00	3 639 000,00
Прочая закупка товаров, работ и услуг	200	000 0407 1420121790 244	3 739 000,00	100 000,00	3 639 000,00
Основное мероприятие «Выполнение мероприятий по охране, защите, воспроизводству городских лесов»	200	000 0407 1420200000 000	31 263 952,00	14 012 059,28	17 251 892,72
Обеспечение деятельности (оказание услуг, выполнение работ) муниципальных учреждений (организаций)	200	000 0407 1420200590 000	29 808 552,00	14 012 059,28	15 796 492,72
Расходы на выплаты персоналу в целях обеспечения выполнения функций государственными (муниципальными) органами, казенными учреждениями, органами управления государственными внебюджетными фондами	200	000 0407 1420200590 100	25 506 835,00	12 300 921,43	13 205 913,57

1	2	3	4	5	6
Расходы на выплаты персоналу казенных учреждений	200	000 0407 1420200590 110	25 506 835,00	12 300 921,43	13 205 913,57
Фонд оплаты труда учреждений	200	000 0407 1420200590 111	19 590 495,00	9 444 439,57	10 146 055,43
Взносы по обязательному социальному страхованию на выплаты по оплате труда работников и иные выплаты работникам учреждений	200	000 0407 1420200590 119	5 916 340,00	2 856 481,86	3 059 858,14
Закупка товаров, работ и услуг для обеспечения государственных (муниципальных) нужд	200	000 0407 1420200590 200	4 132 717,00	1 673 509,60	2 459 207,40
Иные закупки товаров, работ и услуг для обеспечения государственных (муниципальных) нужд	200	000 0407 1420200590 240	4 132 717,00	1 673 509,60	2 459 207,40
Прочая закупка товаров, работ и услуг	200	000 0407 1420200590 244	4 132 717,00	1 673 509,60	2 459 207,40
Иные бюджетные ассигнования	200	000 0407 1420200590 800	169 000,00	37 628,25	131 371,75
Уплата налогов, сборов и иных платежей	200	000 0407 1420200590 850	169 000,00	37 628,25	131 371,75
Уплата налога на имущество организаций и земельного налога	200	000 0407 1420200590 851	134 100,00	18 480,00	115 620,00
Уплата прочих налогов, сборов	200	000 0407 1420200590 852	34 400,00	18 648,25	15 751,75
Уплата иных платежей	200	000 0407 1420200590 853	500,00	500,00	0,00
Обеспечение санитарной и противопожарной безопасности на территории Пермского городского лесничества	200	000 0407 1420221700 000	1 455 400,00	-	1 455 400,00
Закупка товаров, работ и услуг для обеспечения государственных (муниципальных) нужд	200	000 0407 1420221700 200	1 455 400,00	-	1 455 400,00
Иные закупки товаров, работ и услуг для обеспечения государственных (муниципальных) нужд	200	000 0407 1420221700 240	1 455 400,00	-	1 455 400,00
Прочая закупка товаров, работ и услуг	200	000 0407 1420221700 244	1 455 400,00	-	1 455 400,00
Основное мероприятие «Формирование рекреационно привлекательных ландшафтов путем создания рекреационных зон и мест отдыха»	200	000 0407 1420300000 000	10 666 000,00	1 986 763,85	8 679 236,15
Поддержание территории городских лесов в нормативном состоянии	200	000 0407 1420321650 000	10 666 000,00	1 986 763,85	8 679 236,15
Закупка товаров, работ и услуг для обеспечения государственных (муниципальных) нужд	200	000 0407 1420321650 200	10 666 000,00	1 986 763,85	8 679 236,15
Иные закупки товаров, работ и услуг для обеспечения государственных (муниципальных) нужд	200	000 0407 1420321650 240	10 666 000,00	1 986 763,85	8 679 236,15
Прочая закупка товаров, работ и услуг	200	000 0407 1420321650 244	10 666 000,00	1 986 763,85	8 679 236,15
Транспорт	200	000 0408 0000000000 000	8 059 198 910,67	1 456 699 727,45	6 602 499 183,22
Муниципальная программа «Организация дорожной деятельности в городе Перми»	200	000 0408 1000000000 000	2 173 197 538,03	35 032 561,00	2 138 164 977,03
Подпрограмма «Приведение в нормативное состояние автомобильных дорог и дорожных сооружений»	200	000 0408 1010000000 000	242 192 263,00	-	242 192 263,00
Основное мероприятие «Выполнение комплекса мероприятий по приведению в нормативное состояние автомобильных дорог и искусственных дорожных сооружений»	200	000 0408 1010300000 000	242 192 263,00	-	242 192 263,00
Капитальный ремонт трамвайных путей с устройством контактной сети трамвайной линии	200	000 0408 1010322010 000	9 192 263,00	-	9 192 263,00
Закупка товаров, работ и услуг для обеспечения государственных (муниципальных) нужд	200	000 0408 1010322010 200	9 192 263,00	-	9 192 263,00
Иные закупки товаров, работ и услуг для обеспечения государственных (муниципальных) нужд	200	000 0408 1010322010 240	9 192 263,00	-	9 192 263,00
Закупка товаров, работ, услуг в целях капитального ремонта государственного (муниципального) имущества	200	000 0408 1010322010 243	9 192 263,00	-	9 192 263,00
Строительство (реконструкция), капитальный ремонт и ремонт трамвайных путей, контактно-кабельной сети городского наземного электрического транспорта (в т.ч. в рамках строительства (реконструкции), капитального ремонта и ремонта автомобильных дорог общего пользования местного значения) и обновление подвижного состава г. Перми	200	000 0408 10103ST150 000	233 000 000,00	-	233 000 000,00
Закупка товаров, работ и услуг для обеспечения государственных (муниципальных) нужд	200	000 0408 10103ST150 200	233 000 000,00	-	233 000 000,00
Иные закупки товаров, работ и услуг для обеспечения государственных (муниципальных) нужд	200	000 0408 10103ST150 240	233 000 000,00	-	233 000 000,00
Закупка товаров, работ, услуг в целях капитального ремонта государственного (муниципального) имущества	200	000 0408 10103ST150 243	233 000 000,00	-	233 000 000,00

1	2	3	4	5	6
Подпрограмма «Развитие автомобильных дорог и дорожных сооружений, в том числе обеспечение территории города ливневой канализацией и наружным освещением»	200	000 0408 1020000000 000	1 931 005 275,03	35 032 561,00	1 895 972 714,03
Основное мероприятие «Выполнение комплекса мероприятий по строительству и реконструкции автомобильных дорог»	200	000 0408 1020100000 000	1 931 005 275,03	35 032 561,00	1 895 972 714,03
Строительство трамвайных путей между станциями Пермь II и Пермь I, в том числе изъятие земельных участков и объектов недвижимости ОАО «Российские железные дороги», расположенных в границах участка от станции Пермь I до станции Пермь II	200	000 0408 102012Т260 000	1 600 000 000,00	-	1 600 000 000,00
Капитальные вложения в объекты государственной (муниципальной) собственности	200	000 0408 102012Т260 400	1 600 000 000,00	-	1 600 000 000,00
Бюджетные инвестиции	200	000 0408 102012Т260 410	1 600 000 000,00	-	1 600 000 000,00
Бюджетные инвестиции в объекты капитального строительства государственной (муниципальной) собственности	200	000 0408 102012Т260 414	1 600 000 000,00	-	1 600 000 000,00
Строительство (реконструкция), капитальный ремонт и ремонт трамвайных путей, контактно-кабельной сети городского наземного электрического транспорта (в т.ч. в рамках строительства (реконструкции), капитального ремонта и ремонта автомобильных дорог общего пользования местного значения) и обновление подвижного состава г. Перми	200	000 0408 10201ST150 000	182 052 276,54	-	182 052 276,54
Капитальные вложения в объекты государственной (муниципальной) собственности	200	000 0408 10201ST150 400	182 052 276,54	-	182 052 276,54
Бюджетные инвестиции	200	000 0408 10201ST150 410	182 052 276,54	-	182 052 276,54
Бюджетные инвестиции в объекты капитального строительства государственной (муниципальной) собственности	200	000 0408 10201ST150 414	182 052 276,54	-	182 052 276,54
Строительство (реконструкция), капитальный ремонт и ремонт трамвайных путей, контактно-кабельной сети городского наземного электрического транспорта (в т.ч. в рамках строительства (реконструкции), капитального ремонта и ремонта автомобильных дорог общего пользования местного значения) и обновление подвижного состава г. Перми (Реконструкция ул. Революции от ЦКР до ул. Сибирской с обустройством трамвайной линии. 1 этап)	200	000 0408 10201ST15D 000	35 151 846,00	35 032 561,00	119 285,00
Капитальные вложения в объекты государственной (муниципальной) собственности	200	000 0408 10201ST15D 400	35 151 846,00	35 032 561,00	119 285,00
Бюджетные инвестиции	200	000 0408 10201ST15D 410	35 151 846,00	35 032 561,00	119 285,00
Бюджетные инвестиции в объекты капитального строительства государственной (муниципальной) собственности	200	000 0408 10201ST15D 414	35 151 846,00	35 032 561,00	119 285,00
Строительство (реконструкция), капитальный ремонт и ремонт трамвайных путей, контактно-кабельной сети городского наземного электрического транспорта (в том числе в рамках строительства (реконструкции), капитального ремонта и ремонта автомобильных дорог общего пользования местного значения) и обновление подвижного состава г. Перми	200	000 0408 10201ST220 000	113 801 152,49	-	113 801 152,49
Капитальные вложения в объекты государственной (муниципальной) собственности	200	000 0408 10201ST220 400	113 801 152,49	-	113 801 152,49
Бюджетные инвестиции	200	000 0408 10201ST220 410	113 801 152,49	-	113 801 152,49
Бюджетные инвестиции в объекты капитального строительства государственной (муниципальной) собственности	200	000 0408 10201ST220 414	113 801 152,49	-	113 801 152,49
Муниципальная программа «Организация регулярных перевозок автомобильным и городским наземным электрическим транспортом в городе Перми»	200	000 0408 1200000000 000	5 823 599 783,14	1 379 321 834,55	4 444 277 948,59
Подпрограмма «Приоритетное развитие регулярных перевозок автомобильным и городским наземным электрическим транспортом в городе Перми»	200	000 0408 1220000000 000	5 823 599 783,14	1 379 321 834,55	4 444 277 948,59
Основное мероприятие «Обеспечение выполнения функции по регулированию тарифов на перевозки пассажиров и багажа автомобильным и наземным электрическим транспортом на муниципальных маршрутах регулярных перевозок города Перми»	200	000 0408 1220100000 000	4 343 495 970,83	1 025 122 127,25	3 318 373 843,58

1	2	3	4	5	6
Осуществление регулярных перевозок пассажиров автомобильным транспортом по муниципальным маршрутам регулярных перевозок города Перми по регулируемому тарифу города Перми	200	000 0408 1220123270 000	3 471 766 580,00	612 976 392,56	2 858 790 187,44
Закупка товаров, работ и услуг для обеспечения государственных (муниципальных) нужд	200	000 0408 1220123270 200	3 471 766 580,00	612 976 392,56	2 858 790 187,44
Иные закупки товаров, работ и услуг для обеспечения государственных (муниципальных) нужд	200	000 0408 1220123270 240	3 471 766 580,00	612 976 392,56	2 858 790 187,44
Прочая закупка товаров, работ и услуг	200	000 0408 1220123270 244	3 471 766 580,00	612 976 392,56	2 858 790 187,44
Проведение аудиторской экспертизы экономической обоснованности тарифов на перевозки пассажиров автомобильным и городским наземным электрическим транспортом на муниципальных маршрутах регулярных перевозок	200	000 0408 1220123280 000	95 000,00	-	95 000,00
Закупка товаров, работ и услуг для обеспечения государственных (муниципальных) нужд	200	000 0408 1220123280 200	95 000,00	-	95 000,00
Иные закупки товаров, работ и услуг для обеспечения государственных (муниципальных) нужд	200	000 0408 1220123280 240	95 000,00	-	95 000,00
Прочая закупка товаров, работ и услуг	200	000 0408 1220123280 244	95 000,00	-	95 000,00
Осуществление регулярных перевозок пассажиров городским наземным электрическим транспортом по муниципальным маршрутам регулярных перевозок города Перми по регулируемому тарифу города Перми	200	000 0408 1220123320 000	798 452 590,83	366 039 713,69	432 412 877,14
Закупка товаров, работ и услуг для обеспечения государственных (муниципальных) нужд	200	000 0408 1220123320 200	798 452 590,83	366 039 713,69	432 412 877,14
Иные закупки товаров, работ и услуг для обеспечения государственных (муниципальных) нужд	200	000 0408 1220123320 240	798 452 590,83	366 039 713,69	432 412 877,14
Прочая закупка товаров, работ и услуг	200	000 0408 1220123320 244	798 452 590,83	366 039 713,69	432 412 877,14
Организация транспортного обслуживания населения автомобильным транспортом по маршруту Пермь II - Пермь I в связи с изменением железнодорожного сообщения на участке Пермь II - ОП «Мотовилиха»	200	000 0408 122012Т160 000	22 381 800,00	5 595 450,00	16 786 350,00
Закупка товаров, работ и услуг для обеспечения государственных (муниципальных) нужд	200	000 0408 122012Т160 200	22 381 800,00	5 595 450,00	16 786 350,00
Иные закупки товаров, работ и услуг для обеспечения государственных (муниципальных) нужд	200	000 0408 122012Т160 240	22 381 800,00	5 595 450,00	16 786 350,00
Прочая закупка товаров, работ и услуг	200	000 0408 122012Т160 244	22 381 800,00	5 595 450,00	16 786 350,00
Возмещение затрат юридическим лицам, индивидуальным предпринимателям, осуществляющим перевозки пассажиров автомобильным транспортом	200	000 0408 1220171060 000	50 800 000,00	40 510 571,00	10 289 429,00
Иные бюджетные ассигнования	200	000 0408 1220171060 800	50 800 000,00	40 510 571,00	10 289 429,00
Субсидии юридическим лицам (кроме некоммерческих организаций), индивидуальным предпринимателям, физическим лицам - производителям товаров, работ, услуг	200	000 0408 1220171060 810	50 800 000,00	40 510 571,00	10 289 429,00
Субсидии на возмещение недополученных доходов и (или) возмещение фактически понесенных затрат в связи с производством (реализацией) товаров, выполнением работ, оказанием услуг	200	000 0408 1220171060 811	50 800 000,00	40 510 571,00	10 289 429,00
Основное мероприятие «Выполнение функции по управлению регулярными перевозками и контролю за работой муниципальных маршрутов города Перми»	200	000 0408 1220200000 000	107 353 955,00	44 449 707,30	62 904 247,70
Обеспечение деятельности (оказание услуг, выполнение работ) муниципальных учреждений (организаций)	200	000 0408 1220200590 000	107 353 955,00	44 449 707,30	62 904 247,70
Расходы на выплаты персоналу в целях обеспечения выполнения функций государственными (муниципальными) органами, казенными учреждениями, органами управления государственными внебюджетными фондами	200	000 0408 1220200590 100	53 949 238,00	20 748 622,20	33 200 615,80
Расходы на выплаты персоналу казенных учреждений	200	000 0408 1220200590 110	53 949 238,00	20 748 622,20	33 200 615,80
Фонд оплаты труда учреждений	200	000 0408 1220200590 111	41 395 994,00	16 021 841,96	25 374 152,04
Иные выплаты персоналу учреждений, за исключением фонда оплаты труда	200	000 0408 1220200590 112	53 200,00	29 267,24	23 932,76

1	2	3	4	5	6
Взносы по обязательному социальному страхованию на выплаты по оплате труда работников и иные выплаты работникам учреждений	200	000 0408 1220200590 119	12 500 044,00	4 697 513,00	7 802 531,00
Закупка товаров, работ и услуг для обеспечения государственных (муниципальных) нужд	200	000 0408 1220200590 200	53 030 317,00	23 358 595,30	29 671 721,70
Иные закупки товаров, работ и услуг для обеспечения государственных (муниципальных) нужд	200	000 0408 1220200590 240	53 030 317,00	23 358 595,30	29 671 721,70
Прочая закупка товаров, работ и услуг	200	000 0408 1220200590 244	53 030 317,00	23 358 595,30	29 671 721,70
Социальное обеспечение и иные выплаты населению	200	000 0408 1220200590 300	363 500,00	339 762,80	23 737,20
Социальные выплаты гражданам, кроме публичных нормативных социальных выплат	200	000 0408 1220200590 320	363 500,00	339 762,80	23 737,20
Пособия, компенсации и иные социальные выплаты гражданам, кроме публичных нормативных обязательств	200	000 0408 1220200590 321	363 500,00	339 762,80	23 737,20
Иные бюджетные ассигнования	200	000 0408 1220200590 800	10 900,00	2 727,00	8 173,00
Уплата налогов, сборов и иных платежей	200	000 0408 1220200590 850	10 900,00	2 727,00	8 173,00
Уплата прочих налогов, сборов	200	000 0408 1220200590 852	10 900,00	2 727,00	8 173,00
Основное мероприятие «Капитальные вложения в объекты муниципальной собственности в сфере регулярных перевозок города Перми»	200	000 0408 1220400000 000	1 372 749 857,31	309 750 000,00	1 062 999 857,31
Строительство (реконструкция), капитальный ремонт и ремонт трамвайных путей, контактно-кабельной сети городского наземного электрического транспорта (в т.ч. в рамках строительства (реконструкции), капитального ремонта и ремонта автомобильных дорог общего пользования местного значения) и обновление подвижного состава г. Перми	200	000 0408 12204ST150 000	1 372 749 857,31	309 750 000,00	1 062 999 857,31
Закупка товаров, работ и услуг для обеспечения государственных (муниципальных) нужд	200	000 0408 12204ST150 200	1 372 749 857,31	309 750 000,00	1 062 999 857,31
Иные закупки товаров, работ и услуг для обеспечения государственных (муниципальных) нужд	200	000 0408 12204ST150 240	1 372 749 857,31	309 750 000,00	1 062 999 857,31
Прочая закупка товаров, работ и услуг	200	000 0408 12204ST150 244	1 372 749 857,31	309 750 000,00	1 062 999 857,31
Непрограммные расходы бюджета города Перми по реализации иных мероприятий	200	000 0408 9100000000 000	39 100,00	-	39 100,00
Иные непрограммные мероприятия	200	000 0408 9190000000 000	39 100,00	-	39 100,00
Осуществление полномочий по регулированию тарифов на перевозки пассажиров и багажа автомобильным и городским электрическим транспортом на муниципальных маршрутах регулярных перевозок	200	000 0408 919002T060 000	39 100,00	-	39 100,00
Расходы на выплаты персоналу в целях обеспечения выполнения функций государственными (муниципальными) органами, казенными учреждениями, органами управления государственными внебюджетными фондами	200	000 0408 919002T060 100	39 100,00	-	39 100,00
Расходы на выплаты персоналу государственных (муниципальных) органов	200	000 0408 919002T060 120	39 100,00	-	39 100,00
Фонд оплаты труда государственных (муниципальных) органов	200	000 0408 919002T060 121	30 000,00	-	30 000,00
Взносы по обязательному социальному страхованию на выплаты денежного содержания и иные выплаты работникам государственных (муниципальных) органов	200	000 0408 919002T060 129	9 100,00	-	9 100,00
Непрограммные расходы по обеспечению деятельности администрации города Перми	200	000 0408 9500000000 000	15 604 200,00	8 086 490,40	7 517 709,60
Функциональные органы администрации города Перми	200	000 0408 9580000000 000	15 604 200,00	8 086 490,40	7 517 709,60
Расходы на выплаты по оплате труда работников муниципальных органов	200	000 0408 9580000110 000	13 814 900,00	7 230 215,44	6 584 684,56
Расходы на выплаты персоналу в целях обеспечения выполнения функций государственными (муниципальными) органами, казенными учреждениями, органами управления государственными внебюджетными фондами	200	000 0408 9580000110 100	13 814 900,00	7 230 215,44	6 584 684,56
Расходы на выплаты персоналу государственных (муниципальных) органов	200	000 0408 9580000110 120	13 814 900,00	7 230 215,44	6 584 684,56
Фонд оплаты труда государственных (муниципальных) органов	200	000 0408 9580000110 121	10 577 189,60	5 521 548,79	5 055 640,81

1	2	3	4	5	6
Взносы по обязательному социальному страхованию на выплаты денежного содержания и иные выплаты работникам государственных (муниципальных) органов	200	000 0408 9580000110 129	3 237 710,40	1 708 666,65	1 529 043,75
Расходы на обеспечение функций муниципальных органов	200	000 0408 9580000190 000	1 789 300,00	856 274,96	933 025,04
Расходы на выплаты персоналу в целях обеспечения выполнения функций государственными (муниципальными) органами, казенными учреждениями, органами управления государственными внебюджетными фондами	200	000 0408 9580000190 100	35 600,00	287,50	35 312,50
Расходы на выплаты персоналу государственных (муниципальных) органов	200	000 0408 9580000190 120	35 600,00	287,50	35 312,50
Иные выплаты персоналу государственных (муниципальных) органов, за исключением фонда оплаты труда	200	000 0408 9580000190 122	35 600,00	287,50	35 312,50
Закупка товаров, работ и услуг для обеспечения государственных (муниципальных) нужд	200	000 0408 9580000190 200	1 748 700,00	855 987,46	892 712,54
Иные закупки товаров, работ и услуг для обеспечения государственных (муниципальных) нужд	200	000 0408 9580000190 240	1 748 700,00	855 987,46	892 712,54
Прочая закупка товаров, работ и услуг	200	000 0408 9580000190 244	1 748 700,00	855 987,46	892 712,54
Иные бюджетные ассигнования	200	000 0408 9580000190 800	5 000,00	-	5 000,00
Уплата налогов, сборов и иных платежей	200	000 0408 9580000190 850	5 000,00	-	5 000,00
Уплата прочих налогов, сборов	200	000 0408 9580000190 852	5 000,00	-	5 000,00
Другие непрограммные расходы по реализации вопросов местного значения города Перми, связанных с общегородским управлением	200	000 0408 9600000000 000	46 758 289,50	34 258 841,50	12 499 448,00
Расходы на исполнение судебных актов по обращению взыскания на средства местного бюджета	200	000 0408 9610000000 000	315 089,50	315 089,50	0,00
Средства на исполнение судебных актов, вступивших в законную силу	200	000 0408 9610092000 000	315 089,50	315 089,50	0,00
Иные бюджетные ассигнования	200	000 0408 9610092000 800	315 089,50	315 089,50	0,00
Исполнение судебных актов	200	000 0408 9610092000 830	315 089,50	315 089,50	0,00
Исполнение судебных актов Российской Федерации и мировых соглашений по возмещению причиненного вреда	200	000 0408 9610092000 831	315 089,50	315 089,50	0,00
Расходы на финансовое обеспечение мероприятий, связанных с профилактикой распространения коронавирусной инфекции	200	000 0408 9640000000 000	46 443 200,00	33 943 752,00	12 499 448,00
Мероприятия, связанные с профилактикой распространения коронавирусной инфекции	200	000 0408 9640094000 000	46 443 200,00	33 943 752,00	12 499 448,00
Закупка товаров, работ и услуг для обеспечения государственных (муниципальных) нужд	200	000 0408 9640094000 200	46 443 200,00	33 943 752,00	12 499 448,00
Иные закупки товаров, работ и услуг для обеспечения государственных (муниципальных) нужд	200	000 0408 9640094000 240	46 443 200,00	33 943 752,00	12 499 448,00
Прочая закупка товаров, работ и услуг	200	000 0408 9640094000 244	46 443 200,00	33 943 752,00	12 499 448,00
Дорожное хозяйство (дорожные фонды)	200	000 0409 0000000000 000	7 506 312 641,57	1 592 679 904,46	5 913 632 737,11
Муниципальная программа «Организация дорожной деятельности в городе Перми»	200	000 0409 1000000000 000	6 827 283 979,30	1 545 240 267,79	5 282 043 711,51
Подпрограмма «Приведение в нормативное состояние автомобильных дорог и дорожных сооружений»	200	000 0409 1010000000 000	3 578 734 795,30	1 246 701 367,46	2 332 033 427,84
Основное мероприятие «Выполнение комплекса мероприятий по содержанию и ремонту автомобильных дорог и элементов дорог»	200	000 0409 1010100000 000	1 858 155 664,28	966 305 999,32	891 849 664,96
Содержание и ремонт автомобильных дорог	200	000 0409 1010121370 000	1 748 493 235,28	938 805 075,58	809 688 159,70
Закупка товаров, работ и услуг для обеспечения государственных (муниципальных) нужд	200	000 0409 1010121370 200	1 748 493 235,28	938 805 075,58	809 688 159,70
Иные закупки товаров, работ и услуг для обеспечения государственных (муниципальных) нужд	200	000 0409 1010121370 240	1 748 493 235,28	938 805 075,58	809 688 159,70
Прочая закупка товаров, работ и услуг	200	000 0409 1010121370 244	1 748 493 235,28	938 805 075,58	809 688 159,70
Ремонт тротуаров, пешеходных дорожек и газонов вдоль тротуаров, пешеходных дорожек	200	000 0409 1010121390 000	39 928 329,00	6 168 690,65	33 759 638,35
Закупка товаров, работ и услуг для обеспечения государственных (муниципальных) нужд	200	000 0409 1010121390 200	39 928 329,00	6 168 690,65	33 759 638,35
Иные закупки товаров, работ и услуг для обеспечения государственных (муниципальных) нужд	200	000 0409 1010121390 240	39 928 329,00	6 168 690,65	33 759 638,35
Прочая закупка товаров, работ и услуг	200	000 0409 1010121390 244	39 928 329,00	6 168 690,65	33 759 638,35

1	2	3	4	5	6
Возмещение затрат на содержание (обследование, прочистку), паспортизацию ливневой канализации и очистных сооружений	200	000 0409 1010171020 000	69 734 100,00	21 332 233,09	48 401 866,91
Иные бюджетные ассигнования	200	000 0409 1010171020 800	69 734 100,00	21 332 233,09	48 401 866,91
Субсидии юридическим лицам (кроме некоммерческих организаций), индивидуальным предпринимателям, физическим лицам - производителям товаров, работ, услуг	200	000 0409 1010171020 810	69 734 100,00	21 332 233,09	48 401 866,91
Субсидии на возмещение недополученных доходов и (или) возмещение фактически понесенных затрат в связи с производством (реализацией) товаров, выполнением работ, оказанием услуг	200	000 0409 1010171020 811	69 734 100,00	21 332 233,09	48 401 866,91
Основное мероприятие «Выполнение комплекса мероприятий по содержанию, ремонту и обследованию искусственных дорожных сооружений»	200	000 0409 1010200000 000	80 785 321,40	22 062 645,00	58 722 676,40
Закупка товаров, работ и услуг для обеспечения государственных (муниципальных) нужд	200	000 0409 1010200000 200	80 785 321,40	22 062 645,00	58 722 676,40
Иные закупки товаров, работ и услуг для обеспечения государственных (муниципальных) нужд	200	000 0409 1010200000 240	80 785 321,40	22 062 645,00	58 722 676,40
Прочая закупка товаров, работ и услуг	200	000 0409 1010200000 244	80 785 321,40	22 062 645,00	58 722 676,40
Основное мероприятие «Выполнение комплекса мероприятий по приведению в нормативное состояние автомобильных дорог и искусственных дорожных сооружений»	200	000 0409 1010300000 000	705 320 321,23	148 835 235,37	556 485 085,86
Капитальный ремонт автомобильных дорог и искусственных дорожных сооружений	200	000 0409 1010321250 000	514 980 667,85	130 221 193,33	384 759 474,52
Закупка товаров, работ и услуг для обеспечения государственных (муниципальных) нужд	200	000 0409 1010321250 200	514 980 667,85	130 221 193,33	384 759 474,52
Иные закупки товаров, работ и услуг для обеспечения государственных (муниципальных) нужд	200	000 0409 1010321250 240	514 980 667,85	130 221 193,33	384 759 474,52
Закупка товаров, работ, услуг в целях капитального ремонта государственного (муниципального) имущества	200	000 0409 1010321250 243	514 980 667,85	130 221 193,33	384 759 474,52
Проектирование, строительство (реконструкция), капитальный ремонт и ремонт автомобильных дорог общего пользования местного значения, находящихся на территории Пермского края	200	000 0409 10103ST040 000	190 339 653,38	18 614 042,04	171 725 611,34
Закупка товаров, работ и услуг для обеспечения государственных (муниципальных) нужд	200	000 0409 10103ST040 200	190 339 653,38	18 614 042,04	171 725 611,34
Иные закупки товаров, работ и услуг для обеспечения государственных (муниципальных) нужд	200	000 0409 10103ST040 240	190 339 653,38	18 614 042,04	171 725 611,34
Закупка товаров, работ, услуг в целях капитального ремонта государственного (муниципального) имущества	200	000 0409 10103ST040 243	190 339 653,38	18 614 042,04	171 725 611,34
Основное мероприятие «Выполнение комплекса мероприятий в отношении сетей наружного освещения улиц города Перми для поддержания нормативного уровня освещенности»	200	000 0409 1010600000 000	333 509 260,12	33 199 377,09	300 309 883,03
Проектирование, строительство (реконструкция), капитальный ремонт и ремонт автомобильных дорог общего пользования местного значения, находящихся на территории Пермского края	200	000 0409 10106ST040 000	333 509 260,12	33 199 377,09	300 309 883,03
Закупка товаров, работ и услуг для обеспечения государственных (муниципальных) нужд	200	000 0409 10106ST040 200	333 509 260,12	33 199 377,09	300 309 883,03
Иные закупки товаров, работ и услуг для обеспечения государственных (муниципальных) нужд	200	000 0409 10106ST040 240	333 509 260,12	33 199 377,09	300 309 883,03
Прочая закупка товаров, работ и услуг	200	000 0409 10106ST040 244	333 509 260,12	33 199 377,09	300 309 883,03
Основное мероприятие «Федеральный проект «Дорожная сеть»	200	000 0409 101R100000 000	600 964 228,27	76 298 110,68	524 666 117,59
Финансовое обеспечение дорожной деятельности в рамках реализации национального проекта «Безопасные и качественные автомобильные дороги»	200	000 0409 101R153930 000	600 964 228,27	76 298 110,68	524 666 117,59
Закупка товаров, работ и услуг для обеспечения государственных (муниципальных) нужд	200	000 0409 101R153930 200	600 964 228,27	76 298 110,68	524 666 117,59
Иные закупки товаров, работ и услуг для обеспечения государственных (муниципальных) нужд	200	000 0409 101R153930 240	600 964 228,27	76 298 110,68	524 666 117,59
Прочая закупка товаров, работ и услуг	200	000 0409 101R153930 244	600 964 228,27	76 298 110,68	524 666 117,59

1	2	3	4	5	6
Подпрограмма «Развитие автомобильных дорог и дорожных сооружений, в том числе обеспечение территории города ливневой канализацией и наружным освещением»	200	000 0409 1020000000 000	2 886 464 852,06	232 656 237,61	2 653 808 614,45
Основное мероприятие «Выполнение комплекса мероприятий по строительству и реконструкции автомобильных дорог»	200	000 0409 1020100000 000	2 680 995 522,36	229 259 897,91	2 451 735 624,45
Строительство автомобильной дороги по ул. Журналиста Дементьева от ул. Лядовская до дома № 147 по ул. Журналиста Дементьева	200	000 0409 1020141270 000	7 520 656,00	6 981 585,00	539 071,00
Капитальные вложения в объекты государственной (муниципальной) собственности	200	000 0409 1020141270 400	7 520 656,00	6 981 585,00	539 071,00
Бюджетные инвестиции	200	000 0409 1020141270 410	7 520 656,00	6 981 585,00	539 071,00
Бюджетные инвестиции в объекты капитального строительства государственной (муниципальной) собственности	200	000 0409 1020141270 414	7 520 656,00	6 981 585,00	539 071,00
Реконструкция автомобильной дороги от ул. Героев Хасана до дома № 151а по ул. Героев Хасана с обустройством площадки для разворота общественного транспорта	200	000 0409 1020141280 000	6 397 000,00	-	6 397 000,00
Капитальные вложения в объекты государственной (муниципальной) собственности	200	000 0409 1020141280 400	6 397 000,00	-	6 397 000,00
Бюджетные инвестиции	200	000 0409 1020141280 410	6 397 000,00	-	6 397 000,00
Бюджетные инвестиции в объекты капитального строительства государственной (муниципальной) собственности	200	000 0409 1020141280 414	6 397 000,00	-	6 397 000,00
Реконструкция ул. Революции от ЦКР до ул. Сибирской с обустройством трамвайной линии. 1 этап	200	000 0409 1020141500 000	10 087 000,00	-	10 087 000,00
Капитальные вложения в объекты государственной (муниципальной) собственности	200	000 0409 1020141500 400	10 087 000,00	-	10 087 000,00
Бюджетные инвестиции	200	000 0409 1020141500 410	10 087 000,00	-	10 087 000,00
Бюджетные инвестиции в объекты капитального строительства государственной (муниципальной) собственности	200	000 0409 1020141500 414	10 087 000,00	-	10 087 000,00
Реконструкция пересечения ул. Героев Хасана и Транссибирской магистрали (включая тоннель)	200	000 0409 1020141920 000	18 144 079,53	8 978,16	18 135 101,37
Капитальные вложения в объекты государственной (муниципальной) собственности	200	000 0409 1020141920 400	18 144 079,53	8 978,16	18 135 101,37
Бюджетные инвестиции	200	000 0409 1020141920 410	18 144 079,53	8 978,16	18 135 101,37
Бюджетные инвестиции в объекты капитального строительства государственной (муниципальной) собственности	200	000 0409 1020141920 414	18 144 079,53	8 978,16	18 135 101,37
Реконструкция ул. Социалистической от ПК7 до ПК10+50 с разворотным кольцом	200	000 0409 1020141930 000	1 213 600,00	-	1 213 600,00
Капитальные вложения в объекты государственной (муниципальной) собственности	200	000 0409 1020141930 400	1 213 600,00	-	1 213 600,00
Бюджетные инвестиции	200	000 0409 1020141930 410	1 213 600,00	-	1 213 600,00
Бюджетные инвестиции в объекты капитального строительства государственной (муниципальной) собственности	200	000 0409 1020141930 414	1 213 600,00	-	1 213 600,00
Строительство автомобильной дороги по Ивинскому проспекту	200	000 0409 1020142580 000	21 398 400,00	-	21 398 400,00
Капитальные вложения в объекты государственной (муниципальной) собственности	200	000 0409 1020142580 400	21 398 400,00	-	21 398 400,00
Бюджетные инвестиции	200	000 0409 1020142580 410	21 398 400,00	-	21 398 400,00
Бюджетные инвестиции в объекты капитального строительства государственной (муниципальной) собственности	200	000 0409 1020142580 414	21 398 400,00	-	21 398 400,00
Реконструкция ул. Грибоедова от ул. Уинской до ул. Лесной	200	000 0409 1020142590 000	12 363 300,00	-	12 363 300,00
Капитальные вложения в объекты государственной (муниципальной) собственности	200	000 0409 1020142590 400	12 363 300,00	-	12 363 300,00
Бюджетные инвестиции	200	000 0409 1020142590 410	12 363 300,00	-	12 363 300,00
Бюджетные инвестиции в объекты капитального строительства государственной (муниципальной) собственности	200	000 0409 1020142590 414	12 363 300,00	-	12 363 300,00

1	2	3	4	5	6
Строительство ливневой канализации и очистных сооружений для отвода воды с автомобильной дороги по ул. Маршала Жукова и прилегающей территории	200	000 0409 1020142600 000	9 666 200,00	-	9 666 200,00
Капитальные вложения в объекты государственной (муниципальной) собственности	200	000 0409 1020142600 400	9 666 200,00	-	9 666 200,00
Бюджетные инвестиции	200	000 0409 1020142600 410	9 666 200,00	-	9 666 200,00
Бюджетные инвестиции в объекты капитального строительства государственной (муниципальной) собственности	200	000 0409 1020142600 414	9 666 200,00	-	9 666 200,00
Проектирование, строительство (реконструкция), капитальный ремонт и ремонт автомобильных дорог общего пользования местного значения, находящихся на территории Пермского края	200	000 0409 10201ST040 000	1 648 501 613,32	70 355 772,80	1 578 145 840,52
Капитальные вложения в объекты государственной (муниципальной) собственности	200	000 0409 10201ST040 400	1 648 501 613,32	70 355 772,80	1 578 145 840,52
Бюджетные инвестиции	200	000 0409 10201ST040 410	1 648 501 613,32	70 355 772,80	1 578 145 840,52
Бюджетные инвестиции в объекты капитального строительства государственной (муниципальной) собственности	200	000 0409 10201ST040 414	1 648 501 613,32	70 355 772,80	1 578 145 840,52
Проектирование, строительство (реконструкция), капитальный ремонт и ремонт автомобильных дорог общего пользования местного значения, находящихся на территории Пермского края (Реконструкция ул. Героев Хасана от ул. Хлебозаводская до ул. Василия Васильева)	200	000 0409 10201ST04A 000	134 078 553,51	94 277 632,45	39 800 921,06
Капитальные вложения в объекты государственной (муниципальной) собственности	200	000 0409 10201ST04A 400	134 078 553,51	94 277 632,45	39 800 921,06
Бюджетные инвестиции	200	000 0409 10201ST04A 410	134 078 553,51	94 277 632,45	39 800 921,06
Бюджетные инвестиции в объекты капитального строительства государственной (муниципальной) собственности	200	000 0409 10201ST04A 414	134 078 553,51	94 277 632,45	39 800 921,06
Проектирование, строительство (реконструкция), капитальный ремонт и ремонт автомобильных дорог общего пользования местного значения, находящихся на территории Пермского края (Реконструкция ул. Плеханова от шоссе Космонавтов до ул. Грузинская)	200	000 0409 10201ST04F 000	13 812 600,00	-	13 812 600,00
Капитальные вложения в объекты государственной (муниципальной) собственности	200	000 0409 10201ST04F 400	13 812 600,00	-	13 812 600,00
Бюджетные инвестиции	200	000 0409 10201ST04F 410	13 812 600,00	-	13 812 600,00
Бюджетные инвестиции в объекты капитального строительства государственной (муниципальной) собственности	200	000 0409 10201ST04F 414	13 812 600,00	-	13 812 600,00
Проектирование, строительство (реконструкция), капитальный ремонт и ремонт автомобильных дорог общего пользования местного значения, находящихся на территории Пермского края (Реконструкция ул. Карпинского от ул. Архитектора Свиязева до ул. Советской Армии)	200	000 0409 10201ST04G 000	68 313 900,00	44 600 640,50	23 713 259,50
Капитальные вложения в объекты государственной (муниципальной) собственности	200	000 0409 10201ST04G 400	68 313 900,00	44 600 640,50	23 713 259,50
Бюджетные инвестиции	200	000 0409 10201ST04G 410	68 313 900,00	44 600 640,50	23 713 259,50
Бюджетные инвестиции в объекты капитального строительства государственной (муниципальной) собственности	200	000 0409 10201ST04G 414	68 313 900,00	44 600 640,50	23 713 259,50
Проектирование, строительство (реконструкция), капитальный ремонт и ремонт автомобильных дорог общего пользования местного значения, находящихся на территории Пермского края (Реконструкция автомобильной дороги от ул. Героев Хасана до дома № 151а по ул. Героев Хасана с обустройством площадки для разворота общественного транспорта)	200	000 0409 10201ST04I 000	21 258 100,00	-	21 258 100,00
Капитальные вложения в объекты государственной (муниципальной) собственности	200	000 0409 10201ST04I 400	21 258 100,00	-	21 258 100,00
Бюджетные инвестиции	200	000 0409 10201ST04I 410	21 258 100,00	-	21 258 100,00
Бюджетные инвестиции в объекты капитального строительства государственной (муниципальной) собственности	200	000 0409 10201ST04I 414	21 258 100,00	-	21 258 100,00

1	2	3	4	5	6
Проектирование, строительство (реконструкция), капитальный ремонт и ремонт автомобильных дорог общего пользования местного значения, находящихся на территории Пермского края (Строительство автомобильной дороги по ул. Журналиста Дементьева от ул. Лядовская до дома № 147 по ул. Журналиста Дементьева)	200	000 0409 10201ST04J 000	18 083 500,00	-	18 083 500,00
Капитальные вложения в объекты государственной (муниципальной) собственности	200	000 0409 10201ST04J 400	18 083 500,00	-	18 083 500,00
Бюджетные инвестиции	200	000 0409 10201ST04J 410	18 083 500,00	-	18 083 500,00
Бюджетные инвестиции в объекты капитального строительства государственной (муниципальной) собственности	200	000 0409 10201ST04J 414	18 083 500,00	-	18 083 500,00
Проектирование, строительство (реконструкция), капитальный ремонт и ремонт автомобильных дорог общего пользования местного значения, находящихся на территории Пермского края (Строительство автомобильной дороги по ул. Крисанова от шоссе Космонавтов до ул. Пушкина)	200	000 0409 10201ST04L 000	48 155 500,00	-	48 155 500,00
Капитальные вложения в объекты государственной (муниципальной) собственности	200	000 0409 10201ST04L 400	48 155 500,00	-	48 155 500,00
Бюджетные инвестиции	200	000 0409 10201ST04L 410	48 155 500,00	-	48 155 500,00
Бюджетные инвестиции в объекты капитального строительства государственной (муниципальной) собственности	200	000 0409 10201ST04L 414	48 155 500,00	-	48 155 500,00
Проектирование, строительство (реконструкция), капитальный ремонт и ремонт автомобильных дорог общего пользования местного значения, находящихся на территории Пермского края (Реконструкция ул. Карпинского от ул. Мира до шоссе Космонавтов)	200	000 0409 10201ST04N 000	5 305 000,00	-	5 305 000,00
Капитальные вложения в объекты государственной (муниципальной) собственности	200	000 0409 10201ST04N 400	5 305 000,00	-	5 305 000,00
Бюджетные инвестиции	200	000 0409 10201ST04N 410	5 305 000,00	-	5 305 000,00
Бюджетные инвестиции в объекты капитального строительства государственной (муниципальной) собственности	200	000 0409 10201ST04N 414	5 305 000,00	-	5 305 000,00
Проектирование, строительство (реконструкция), капитальный ремонт и ремонт автомобильных дорог общего пользования местного значения, находящихся на территории Пермского края (Строительство автомобильной дороги по ул. Маршала Жукова)	200	000 0409 10201ST04Q 000	97 966 200,00	-	97 966 200,00
Капитальные вложения в объекты государственной (муниципальной) собственности	200	000 0409 10201ST04Q 400	97 966 200,00	-	97 966 200,00
Бюджетные инвестиции	200	000 0409 10201ST04Q 410	97 966 200,00	-	97 966 200,00
Бюджетные инвестиции в объекты капитального строительства государственной (муниципальной) собственности	200	000 0409 10201ST04Q 414	97 966 200,00	-	97 966 200,00
Проектирование, строительство (реконструкция), капитальный ремонт и ремонт автомобильных дорог общего пользования местного значения, находящихся на территории Пермского края (Реконструкция ул. Революции: 2 очередь моста через реку Егошиху)	200	000 0409 10201ST04T 000	4 659 000,00	-	4 659 000,00
Капитальные вложения в объекты государственной (муниципальной) собственности	200	000 0409 10201ST04T 400	4 659 000,00	-	4 659 000,00
Бюджетные инвестиции	200	000 0409 10201ST04T 410	4 659 000,00	-	4 659 000,00
Бюджетные инвестиции в объекты капитального строительства государственной (муниципальной) собственности	200	000 0409 10201ST04T 414	4 659 000,00	-	4 659 000,00
Проектирование, строительство (реконструкция), капитальный ремонт и ремонт автомобильных дорог общего пользования местного значения, находящихся на территории Пермского края (Строительство автомобильной дороги от площади Карла Маркса до ул. Чкалова)	200	000 0409 10201ST04Y 000	11 720 000,00	-	11 720 000,00
Капитальные вложения в объекты государственной (муниципальной) собственности	200	000 0409 10201ST04Y 400	11 720 000,00	-	11 720 000,00
Бюджетные инвестиции	200	000 0409 10201ST04Y 410	11 720 000,00	-	11 720 000,00

1	2	3	4	5	6
Бюджетные инвестиции в объекты капитального строительства государственной (муниципальной) собственности	200	000 0409 10201ST04Y 414	11 720 000,00	-	11 720 000,00
Изъятие земельных участков и объектов недвижимости, имущества для реконструкции дорожных объектов города Перми	200	000 0409 10201ST200 000	309 551 320,00	4 873 134,00	304 678 186,00
Закупка товаров, работ и услуг для обеспечения государственных (муниципальных) нужд	200	000 0409 10201ST200 200	300 000,00	145 000,00	155 000,00
Иные закупки товаров, работ и услуг для обеспечения государственных (муниципальных) нужд	200	000 0409 10201ST200 240	300 000,00	145 000,00	155 000,00
Прочая закупка товаров, работ и услуг	200	000 0409 10201ST200 244	300 000,00	145 000,00	155 000,00
Капитальные вложения в объекты государственной (муниципальной) собственности	200	000 0409 10201ST200 400	309 251 320,00	4 728 134,00	304 523 186,00
Бюджетные инвестиции	200	000 0409 10201ST200 410	309 251 320,00	4 728 134,00	304 523 186,00
Бюджетные инвестиции в объекты капитального строительства государственной (муниципальной) собственности	200	000 0409 10201ST200 414	309 251 320,00	4 728 134,00	304 523 186,00
Изъятие земельных участков и объектов недвижимости, имущества, проектирование в целях строительства (реконструкции) дорожных объектов Пермского городского округа	200	000 0409 10201ST280 000	212 800 000,00	8 162 155,00	204 637 845,00
Капитальные вложения в объекты государственной (муниципальной) собственности	200	000 0409 10201ST280 400	212 800 000,00	8 162 155,00	204 637 845,00
Бюджетные инвестиции	200	000 0409 10201ST280 410	212 800 000,00	8 162 155,00	204 637 845,00
Бюджетные инвестиции в объекты капитального строительства государственной (муниципальной) собственности	200	000 0409 10201ST280 414	212 800 000,00	8 162 155,00	204 637 845,00
Основное мероприятие «Выполнение комплекса мероприятий по строительству (реконструкции) искусственных дорожных сооружений, предназначенных для движения пешеходов»	200	000 0409 1020300000 000	11 396 339,70	3 396 339,70	8 000 000,00
Строительство надземного пешеходного перехода по ул. Соликамской в районе остановки общественного транспорта «Промкомбинат»	200	000 0409 1020341290 000	11 396 339,70	3 396 339,70	8 000 000,00
Капитальные вложения в объекты государственной (муниципальной) собственности	200	000 0409 1020341290 400	11 396 339,70	3 396 339,70	8 000 000,00
Бюджетные инвестиции	200	000 0409 1020341290 410	11 396 339,70	3 396 339,70	8 000 000,00
Бюджетные инвестиции в объекты капитального строительства государственной (муниципальной) собственности	200	000 0409 1020341290 414	11 396 339,70	3 396 339,70	8 000 000,00
Стимулирование программ развития жилищного строительства субъектов Российской Федерации (строительство (реконструкция) автомобильных дорог)	200	000 0409 102F150212 000	194 072 990,00	-	194 072 990,00
Капитальные вложения в объекты государственной (муниципальной) собственности	200	000 0409 102F150212 400	194 072 990,00	-	194 072 990,00
Бюджетные инвестиции	200	000 0409 102F150212 410	194 072 990,00	-	194 072 990,00
Бюджетные инвестиции в объекты капитального строительства государственной (муниципальной) собственности	200	000 0409 102F150212 414	194 072 990,00	-	194 072 990,00
Подпрограмма «Обеспечение деятельности заказчиков работ»	200	000 0409 1030000000 000	40 568 735,00	15 114 450,33	25 454 284,67
Основное мероприятие «Выполнение функций муниципального заказчика работ»	200	000 0409 1030100000 000	40 568 735,00	15 114 450,33	25 454 284,67
Обеспечение деятельности (оказание услуг, выполнение работ) муниципальных учреждений (организаций)	200	000 0409 1030100590 000	40 568 735,00	15 114 450,33	25 454 284,67
Расходы на выплаты персоналу в целях обеспечения выполнения функций государственными (муниципальными) органами, казенными учреждениями, органами управления государственными внебюджетными фондами	200	000 0409 1030100590 100	33 033 118,00	12 894 298,61	20 138 819,39
Расходы на выплаты персоналу казенных учреждений	200	000 0409 1030100590 110	33 033 118,00	12 894 298,61	20 138 819,39
Фонд оплаты труда учреждений	200	000 0409 1030100590 111	25 361 300,00	10 093 887,65	15 267 412,35
Иные выплаты персоналу учреждений, за исключением фонда оплаты труда	200	000 0409 1030100590 112	29 400,00	1 437,50	27 962,50

1	2	3	4	5	6
Взносы по обязательному социальному страхованию на выплаты по оплате труда работников и иные выплаты работникам учреждений	200	000 0409 1030100590 119	7 642 418,00	2 798 973,46	4 843 444,54
Закупка товаров, работ и услуг для обеспечения государственных (муниципальных) нужд	200	000 0409 1030100590 200	5 570 905,00	2 053 534,86	3 517 370,14
Иные закупки товаров, работ и услуг для обеспечения государственных (муниципальных) нужд	200	000 0409 1030100590 240	5 570 905,00	2 053 534,86	3 517 370,14
Прочая закупка товаров, работ и услуг	200	000 0409 1030100590 244	5 570 905,00	2 053 534,86	3 517 370,14
Социальное обеспечение и иные выплаты населению	200	000 0409 1030100590 300	114 053,00	113 637,86	415,14
Социальные выплаты гражданам, кроме публичных нормативных социальных выплат	200	000 0409 1030100590 320	114 053,00	113 637,86	415,14
Пособия, компенсации и иные социальные выплаты гражданам, кроме публичных нормативных обязательств	200	000 0409 1030100590 321	114 053,00	113 637,86	415,14
Иные бюджетные ассигнования	200	000 0409 1030100590 800	1 850 659,00	52 979,00	1 797 680,00
Уплата налогов, сборов и иных платежей	200	000 0409 1030100590 850	1 850 659,00	52 979,00	1 797 680,00
Уплата налога на имущество организаций и земельного налога	200	000 0409 1030100590 851	1 844 659,00	52 979,00	1 791 680,00
Уплата прочих налогов, сборов	200	000 0409 1030100590 852	5 000,00	-	5 000,00
Уплата иных платежей	200	000 0409 1030100590 853	1 000,00	-	1 000,00
Содержание, обслуживание и установка технических средств организации дорожного движения улично-дорожной сети в границах городского округа	200	000 0409 1040123510 000	137 195 929,33	3 105 055,77	134 090 873,56
Закупка товаров, работ и услуг для обеспечения государственных (муниципальных) нужд	200	000 0409 1040123510 200	137 195 929,33	3 105 055,77	134 090 873,56
Иные закупки товаров, работ и услуг для обеспечения государственных (муниципальных) нужд	200	000 0409 1040123510 240	137 195 929,33	3 105 055,77	134 090 873,56
Прочая закупка товаров, работ и услуг	200	000 0409 1040123510 244	137 195 929,33	3 105 055,77	134 090 873,56
Развитие комплекса технических средств видеонаблюдения и управления дорожным движением	200	000 0409 1040221560 000	51 263 700,00	16 491 287,63	34 772 412,37
Закупка товаров, работ и услуг для обеспечения государственных (муниципальных) нужд	200	000 0409 1040221560 200	51 263 700,00	16 491 287,63	34 772 412,37
Иные закупки товаров, работ и услуг для обеспечения государственных (муниципальных) нужд	200	000 0409 1040221560 240	51 263 700,00	16 491 287,63	34 772 412,37
Прочая закупка товаров, работ и услуг	200	000 0409 1040221560 244	51 263 700,00	16 491 287,63	34 772 412,37
Разработка (актуализация) и реализация проектов организации дорожного движения	200	000 0409 1040221610 000	3 620 967,61	123 967,61	3 497 000,00
Закупка товаров, работ и услуг для обеспечения государственных (муниципальных) нужд	200	000 0409 1040221610 200	3 620 967,61	123 967,61	3 497 000,00
Иные закупки товаров, работ и услуг для обеспечения государственных (муниципальных) нужд	200	000 0409 1040221610 240	3 620 967,61	123 967,61	3 497 000,00
Прочая закупка товаров, работ и услуг	200	000 0409 1040221610 244	3 620 967,61	123 967,61	3 497 000,00
Развитие системы фотовидеофиксации на аварийно-опасных участках в г. Перми	200	000 0409 10402ST280 000	87 500 000,00	-	87 500 000,00
Закупка товаров, работ и услуг для обеспечения государственных (муниципальных) нужд	200	000 0409 10402ST280 200	87 500 000,00	-	87 500 000,00
Иные закупки товаров, работ и услуг для обеспечения государственных (муниципальных) нужд	200	000 0409 10402ST280 240	87 500 000,00	-	87 500 000,00
Прочая закупка товаров, работ и услуг	200	000 0409 10402ST280 244	87 500 000,00	-	87 500 000,00
Мероприятия по реализации парковочной политики на автомобильных дорогах местного значения, в том числе на объектах улично-дорожной сети в границах городского округа	200	000 0409 1040323340 000	41 935 000,00	31 047 901,38	10 887 098,62
Закупка товаров, работ и услуг для обеспечения государственных (муниципальных) нужд	200	000 0409 1040323340 200	41 908 000,00	31 034 131,38	10 873 868,62
Иные закупки товаров, работ и услуг для обеспечения государственных (муниципальных) нужд	200	000 0409 1040323340 240	41 908 000,00	31 034 131,38	10 873 868,62
Прочая закупка товаров, работ и услуг	200	000 0409 1040323340 244	41 908 000,00	31 034 131,38	10 873 868,62
Иные бюджетные ассигнования	200	000 0409 1040323340 800	27 000,00	13 770,00	13 230,00
Уплата налогов, сборов и иных платежей	200	000 0409 1040323340 850	27 000,00	13 770,00	13 230,00
Уплата прочих налогов, сборов	200	000 0409 1040323340 852	27 000,00	13 770,00	13 230,00
Муниципальная программа «Благоустройство города Перми»	200	000 0409 1100000000 000	23 744 363,84	5 410 815,70	18 333 548,14
Подпрограмма «Озеленение территории города Перми, в том числе путем создания парков и скверов»	200	000 0409 1110000000 000	23 744 363,84	5 410 815,70	18 333 548,14
Основное мероприятие «Организация содержания искусственных инженерных сооружений, предназначенных для движения пешеходов»	200	000 0409 1110600000 000	23 744 363,84	5 410 815,70	18 333 548,14

1	2	3	4	5	6
Закупка товаров, работ и услуг для обеспечения государственных (муниципальных) нужд	200	000 0409 1110600000 200	23 744 363,84	5 410 815,70	18 333 548,14
Иные закупки товаров, работ и услуг для обеспечения государственных (муниципальных) нужд	200	000 0409 1110600000 240	23 744 363,84	5 410 815,70	18 333 548,14
Прочая закупка товаров, работ и услуг	200	000 0409 1110600000 244	23 744 363,84	5 410 815,70	18 333 548,14
Муниципальная программа «Организация регулярных перевозок автомобильным и городским наземным электрическим транспортом в городе Перми»	200	000 0409 1200000000 000	138 667 100,00	11 749 859,11	126 917 240,89
Подпрограмма «Приоритетное развитие регулярных перевозок автомобильным и городским наземным электрическим транспортом в городе Перми»	200	000 0409 1220000000 000	138 667 100,00	11 749 859,11	126 917 240,89
Основное мероприятие «Обеспечение объектами транспортной инфраструктуры автомобильных дорог местного значения и поддержание их в нормативном состоянии»	200	000 0409 1220300000 000	138 667 100,00	11 749 859,11	126 917 240,89
Обустройство и ремонт остановочных пунктов, используемых в регулярных перевозках пассажиров	200	000 0409 1220321770 000	6 708 000,00	-	6 708 000,00
Закупка товаров, работ и услуг для обеспечения государственных (муниципальных) нужд	200	000 0409 1220321770 200	6 708 000,00	-	6 708 000,00
Иные закупки товаров, работ и услуг для обеспечения государственных (муниципальных) нужд	200	000 0409 1220321770 240	6 708 000,00	-	6 708 000,00
Прочая закупка товаров, работ и услуг	200	000 0409 1220321770 244	6 708 000,00	-	6 708 000,00
Содержание и ремонт остановочных пунктов	200	000 0409 1220321780 000	33 559 100,00	11 749 859,11	21 809 240,89
Закупка товаров, работ и услуг для обеспечения государственных (муниципальных) нужд	200	000 0409 1220321780 200	33 559 100,00	11 749 859,11	21 809 240,89
Иные закупки товаров, работ и услуг для обеспечения государственных (муниципальных) нужд	200	000 0409 1220321780 240	33 559 100,00	11 749 859,11	21 809 240,89
Прочая закупка товаров, работ и услуг	200	000 0409 1220321780 244	33 559 100,00	11 749 859,11	21 809 240,89
Проектирование, строительство (реконструкция), капитальный ремонт и ремонт автомобильных дорог общего пользования местного значения, находящихся на территории Пермского края.	200	000 0409 12203ST040 000	98 400 000,00	-	98 400 000,00
Закупка товаров, работ и услуг для обеспечения государственных (муниципальных) нужд	200	000 0409 12203ST040 200	98 400 000,00	-	98 400 000,00
Иные закупки товаров, работ и услуг для обеспечения государственных (муниципальных) нужд	200	000 0409 12203ST040 240	98 400 000,00	-	98 400 000,00
Прочая закупка товаров, работ и услуг	200	000 0409 12203ST040 244	98 400 000,00	-	98 400 000,00
Муниципальная программа «Формирование современной городской среды»	200	000 0409 1300000000 000	282 660 003,08	-	282 660 003,08
Подпрограмма «Формирование комфортного внутригородского пространства на территории муниципального образования город Пермь»	200	000 0409 1310000000 000	282 660 003,08	-	282 660 003,08
Основное мероприятие «Федеральный проект «Формирование комфортной городской среды»	200	000 0409 131F200000 000	282 660 003,08	-	282 660 003,08
Поддержка муниципальных программ формирования современной городской среды	200	000 0409 131F255550 000	282 660 003,08	-	282 660 003,08
Предоставление субсидий бюджетным, автономным учреждениям и иным некоммерческим организациям	200	000 0409 131F255550 600	130 410 641,16	-	130 410 641,16
Субсидии некоммерческим организациям (за исключением государственных (муниципальных) учреждений, государственных корпораций(компаний), публично-правовых компаний)	200	000 0409 131F255550 630	130 410 641,16	-	130 410 641,16
Субсидии на возмещение недополученных доходов и (или) возмещение фактически понесенных затрат	200	000 0409 131F255550 631	130 410 641,16	-	130 410 641,16
Иные бюджетные ассигнования	200	000 0409 131F255550 800	152 249 361,92	-	152 249 361,92
Субсидии юридическим лицам (кроме некоммерческих организаций), индивидуальным предпринимателям, физическим лицам - производителям товаров, работ, услуг	200	000 0409 131F255550 810	152 249 361,92	-	152 249 361,92
Субсидии на возмещение недополученных доходов и (или) возмещение фактически понесенных затрат в связи с производством (реализацией) товаров, выполнением работ, оказанием услуг	200	000 0409 131F255550 811	152 249 361,92	-	152 249 361,92
Муниципальная программа «Развитие системы жилищно-коммунального хозяйства в городе Перми»	200	000 0409 1700000000 000	160 080 430,58	7 752 873,01	152 327 557,57
Подпрограмма «Обеспечение эффективного управления многоквартирными домами в городе Перми»	200	000 0409 1730000000 000	91 165 530,58	7 752 873,01	83 412 657,57

1	2	3	4	5	6
Основное мероприятие «Муниципальная поддержка благоустройства придомовых территорий многоквартирных домов города Перми»	200	000 0409 1730300000 000	91 165 530,58	7 752 873,01	83 412 657,57
Возмещение затрат по благоустройству придомовых территорий многоквартирных домов города Перми	200	000 0409 1730371190 000	91 165 530,58	7 752 873,01	83 412 657,57
Предоставление субсидий бюджетным, автономным учреждениям и иным некоммерческим организациям	200	000 0409 1730371190 600	16 917 441,25	547 617,89	16 369 823,36
Субсидии некоммерческим организациям (за исключением государственных (муниципальных) учреждений, государственных корпораций(компаний), публично-правовых компаний)	200	000 0409 1730371190 630	16 917 441,25	547 617,89	16 369 823,36
Субсидии на возмещение недополученных доходов и (или) возмещение фактически понесенных затрат	200	000 0409 1730371190 631	16 917 441,25	547 617,89	16 369 823,36
Иные бюджетные ассигнования	200	000 0409 1730371190 800	74 248 089,33	7 205 255,12	67 042 834,21
Субсидии юридическим лицам (кроме некоммерческих организаций), индивидуальным предпринимателям, физическим лицам - производителям товаров, работ, услуг	200	000 0409 1730371190 810	74 248 089,33	7 205 255,12	67 042 834,21
Субсидии на возмещение недополученных доходов и (или) возмещение фактически понесенных затрат в связи с производством (реализацией) товаров, выполнением работ, оказанием услуг	200	000 0409 1730371190 811	74 248 089,33	7 205 255,12	67 042 834,21
Подпрограмма «Развитие коммунальной инфраструктуры и благоустройства территории индивидуальной жилой застройки в городе Перми»	200	000 0409 1760000000 000	68 914 900,00	-	68 914 900,00
Основное мероприятие «Выполнение комплекса мероприятий по благоустройству территорий общего пользования микрорайонов индивидуальной жилой застройки в городе Перми»	200	000 0409 1760200000 000	68 914 900,00	-	68 914 900,00
Благоустройство территорий индивидуальной жилой застройки в городе Перми	200	000 0409 1760223130 000	68 914 900,00	-	68 914 900,00
Закупка товаров, работ и услуг для обеспечения государственных (муниципальных) нужд	200	000 0409 1760223130 200	68 914 900,00	-	68 914 900,00
Иные закупки товаров, работ и услуг для обеспечения государственных (муниципальных) нужд	200	000 0409 1760223130 240	68 914 900,00	-	68 914 900,00
Прочая закупка товаров, работ и услуг	200	000 0409 1760223130 244	68 914 900,00	-	68 914 900,00
Непрограммные расходы бюджета города Перми по реализации иных мероприятий	200	000 0409 9100000000 000	52 685 345,81	1 334 669,89	51 350 675,92
Мероприятия, направленные на решение отдельных вопросов местного значения в микрорайонах города Перми	200	000 0409 9160000000 000	52 685 345,81	1 334 669,89	51 350 675,92
Мероприятия, направленные на решение отдельных вопросов местного значения в микрорайонах города Перми	200	000 0409 9160000000 000	52 685 345,81	1 334 669,89	51 350 675,92
Закупка товаров, работ и услуг для обеспечения государственных (муниципальных) нужд	200	000 0409 9160000000 200	38 334 325,21	1 334 669,89	36 999 655,32
Иные закупки товаров, работ и услуг для обеспечения государственных (муниципальных) нужд	200	000 0409 9160000000 240	38 334 325,21	1 334 669,89	36 999 655,32
Прочая закупка товаров, работ и услуг	200	000 0409 9160000000 244	38 334 325,21	1 334 669,89	36 999 655,32
Предоставление субсидий бюджетным, автономным учреждениям и иным некоммерческим организациям	200	000 0409 9160000000 600	1 050 000,00	-	1 050 000,00
Субсидии некоммерческим организациям (за исключением государственных (муниципальных) учреждений, государственных корпораций(компаний), публично-правовых компаний)	200	000 0409 9160000000 630	1 050 000,00	-	1 050 000,00
Субсидии на возмещение недополученных доходов и (или) возмещение фактически понесенных затрат	200	000 0409 9160000000 631	1 050 000,00	-	1 050 000,00
Иные бюджетные ассигнования	200	000 0409 9160000000 800	13 301 020,60	-	13 301 020,60
Субсидии юридическим лицам (кроме некоммерческих организаций), индивидуальным предпринимателям, физическим лицам - производителям товаров, работ, услуг	200	000 0409 9160000000 810	13 301 020,60	-	13 301 020,60
Субсидии на возмещение недополученных доходов и (или) возмещение фактически понесенных затрат в связи с производством (реализацией) товаров, выполнением работ, оказанием услуг	200	000 0409 9160000000 811	13 301 020,60	-	13 301 020,60
Другие непрограммные расходы по реализации вопросов местного значения города Перми, связанных с общегородским управлением	200	000 0409 9600000000 000	21 191 418,96	21 191 418,96	0,00

1	2	3	4	5	6
Резервный фонд	200	000 0409 9620000000 000	21 191 418,96	21 191 418,96	0,00
Резервный фонд администрации города Перми	200	000 0409 9620093000 000	21 191 418,96	21 191 418,96	0,00
Закупка товаров, работ и услуг для обеспечения государственных (муниципальных) нужд	200	000 0409 9620093000 200	21 191 418,96	21 191 418,96	0,00
Иные закупки товаров, работ и услуг для обеспечения государственных (муниципальных) нужд	200	000 0409 9620093000 240	21 191 418,96	21 191 418,96	0,00
Прочая закупка товаров, работ и услуг	200	000 0409 9620093000 244	21 191 418,96	21 191 418,96	0,00
Другие вопросы в области национальной экономики	200	000 0412 0000000000 000	183 345 678,13	27 628 233,97	155 717 444,16
Муниципальная программа «Экономическое развитие города Перми»	200	000 0412 0900000000 000	76 888 044,00	6 956 513,91	69 931 530,09
Подпрограмма «Создание условий для модернизации и развития предприятий на территории города Перми»	200	000 0412 0910000000 000	997 500,00	103 200,00	894 300,00
Основное мероприятие «Организация мероприятий по поддержке объединений местных товаропроизводителей»	200	000 0412 0910100000 000	237 500,00	-	237 500,00
Субсидия некоммерческим организациям, не являющимся государственными (муниципальными) учреждениями, связанная с оказанием информационно-консультационной поддержки местным товаропроизводителям в виде организации и проведения конференций	200	000 0412 0910171320 000	237 500,00	-	237 500,00
Предоставление субсидий бюджетным, автономным учреждениям и иным некоммерческим организациям	200	000 0412 0910171320 600	237 500,00	-	237 500,00
Субсидии некоммерческим организациям (за исключением государственных (муниципальных) учреждений, государственных корпораций(компаний), публично-правовых компаний)	200	000 0412 0910171320 630	237 500,00	-	237 500,00
Субсидии на возмещение недополученных доходов и (или) возмещение фактически понесенных затрат	200	000 0412 0910171320 631	237 500,00	-	237 500,00
Основное мероприятие «Создание условий для формирования благоприятной инвестиционной среды»	200	000 0412 0910200000 000	760 000,00	103 200,00	656 800,00
Мероприятия по обновлению инвестиционного паспорта города Перми, инвестиционного портала города Перми, участие в краевых, межрегиональных, международных выставках, ярмарках, семинарах, конференциях	200	000 0412 0910221170 000	760 000,00	103 200,00	656 800,00
Расходы на выплаты персоналу в целях обеспечения выполнения функций государственными (муниципальными) органами, казенными учреждениями, органами управления государственными внебюджетными фондами	200	000 0412 0910221170 100	87 300,00	-	87 300,00
Расходы на выплаты персоналу государственных (муниципальных) органов	200	000 0412 0910221170 120	87 300,00	-	87 300,00
Иные выплаты персоналу государственных (муниципальных) органов, за исключением фонда оплаты труда	200	000 0412 0910221170 122	87 300,00	-	87 300,00
Закупка товаров, работ и услуг для обеспечения государственных (муниципальных) нужд	200	000 0412 0910221170 200	672 700,00	103 200,00	569 500,00
Иные закупки товаров, работ и услуг для обеспечения государственных (муниципальных) нужд	200	000 0412 0910221170 240	672 700,00	103 200,00	569 500,00
Закупка товаров, работ, услуг в сфере информационно-коммуникационных технологий	200	000 0412 0910221170 242	208 700,00	4 200,00	204 500,00
Прочая закупка товаров, работ и услуг	200	000 0412 0910221170 244	464 000,00	99 000,00	365 000,00
Подпрограмма «Создание условий для развития малого и среднего предпринимательства»	200	000 0412 0920000000 000	56 486 749,00	4 176 193,26	52 310 555,74
Основное мероприятие «Предоставление информационной и консультационной поддержки субъектам малого и среднего предпринимательства»	200	000 0412 0920100000 000	6 514 749,00	2 070 193,26	4 444 555,74
Обеспечение деятельности (оказание услуг, выполнение работ) муниципальных учреждений (организаций)	200	000 0412 0920100590 000	4 642 049,00	2 070 193,26	2 571 855,74
Расходы на выплаты персоналу в целях обеспечения выполнения функций государственными (муниципальными) органами, казенными учреждениями, органами управления государственными внебюджетными фондами	200	000 0412 0920100590 100	3 260 882,88	1 558 774,17	1 702 108,71
Расходы на выплаты персоналу казенных учреждений	200	000 0412 0920100590 110	3 260 882,88	1 558 774,17	1 702 108,71

1	2	3	4	5	6
Фонд оплаты труда учреждений	200	000 0412 0920100590 111	2 483 505,88	1 183 310,02	1 300 195,86
Взносы по обязательному социальному страхованию на выплаты по оплате труда работников и иные выплаты работникам учреждений	200	000 0412 0920100590 119	777 377,00	375 464,15	401 912,85
Закупка товаров, работ и услуг для обеспечения государственных (муниципальных) нужд	200	000 0412 0920100590 200	1 281 249,00	418 581,82	862 667,18
Иные закупки товаров, работ и услуг для обеспечения государственных (муниципальных) нужд	200	000 0412 0920100590 240	1 281 249,00	418 581,82	862 667,18
Прочая закупка товаров, работ и услуг	200	000 0412 0920100590 244	1 281 249,00	418 581,82	862 667,18
Социальное обеспечение и иные выплаты населению	200	000 0412 0920100590 300	90 717,12	90 717,12	0,00
Социальные выплаты гражданам, кроме публичных нормативных социальных выплат	200	000 0412 0920100590 320	90 717,12	90 717,12	0,00
Пособия, компенсации и иные социальные выплаты гражданам, кроме публичных нормативных обязательств	200	000 0412 0920100590 321	90 717,12	90 717,12	0,00
Иные бюджетные ассигнования	200	000 0412 0920100590 800	9 200,00	2 120,15	7 079,85
Уплата налогов, сборов и иных платежей	200	000 0412 0920100590 850	9 200,00	2 120,15	7 079,85
Уплата налога на имущество организаций и земельного налога	200	000 0412 0920100590 851	9 200,00	2 120,15	7 079,85
Проведение мероприятий, направленных на развитие инновационного предпринимательства	200	000 0412 0920121180 000	1 872 700,00	-	1 872 700,00
Расходы на выплаты персоналу в целях обеспечения выполнения функций государственными (муниципальными) органами, казенными учреждениями, органами управления государственными внебюджетными фондами	200	000 0412 0920121180 100	84 200,00	-	84 200,00
Расходы на выплаты персоналу государственных (муниципальных) органов	200	000 0412 0920121180 120	84 200,00	-	84 200,00
Иные выплаты персоналу государственных (муниципальных) органов, за исключением фонда оплаты труда	200	000 0412 0920121180 122	84 200,00	-	84 200,00
Закупка товаров, работ и услуг для обеспечения государственных (муниципальных) нужд	200	000 0412 0920121180 200	1 788 500,00	-	1 788 500,00
Иные закупки товаров, работ и услуг для обеспечения государственных (муниципальных) нужд	200	000 0412 0920121180 240	1 788 500,00	-	1 788 500,00
Прочая закупка товаров, работ и услуг	200	000 0412 0920121180 244	1 788 500,00	-	1 788 500,00
Субсидии субъектам малого и среднего предпринимательства города Перми, связанные с приобретением (изготовлением) типового нестационарного торгового объекта	200	000 0412 0920270060 000	15 972 000,00	2 106 000,00	13 866 000,00
Предоставление субсидий бюджетным, автономным учреждениям и иным некоммерческим организациям	200	000 0412 0920270060 600	15 972 000,00	2 106 000,00	13 866 000,00
Субсидии некоммерческим организациям (за исключением государственных (муниципальных) учреждений, государственных корпораций(компаний), публично-правовых компаний)	200	000 0412 0920270060 630	15 972 000,00	2 106 000,00	13 866 000,00
Субсидии на возмещение недополученных доходов и (или) возмещение фактически понесенных затрат	200	000 0412 0920270060 631	15 972 000,00	2 106 000,00	13 866 000,00
Субсидии субъектам малого и среднего предпринимательства города Перми на компенсацию части остаточной стоимости некапитальных строений, сооружений в связи с их утилизацией	200	000 0412 0920270080 000	5 000 000,00	-	5 000 000,00
Предоставление субсидий бюджетным, автономным учреждениям и иным некоммерческим организациям	200	000 0412 0920270080 600	5 000 000,00	-	5 000 000,00
Субсидии некоммерческим организациям (за исключением государственных (муниципальных) учреждений, государственных корпораций(компаний), публично-правовых компаний)	200	000 0412 0920270080 630	5 000 000,00	-	5 000 000,00
Субсидии на возмещение недополученных доходов и (или) возмещение фактически понесенных затрат	200	000 0412 0920270080 631	5 000 000,00	-	5 000 000,00
Субсидии субъектам малого и среднего предпринимательства города Перми на обустройство входных групп нежилых помещений, размещенных в границах территорий достопримечательных мест города Перми	200	000 0412 0920270090 000	29 000 000,00	-	29 000 000,00
Предоставление субсидий бюджетным, автономным учреждениям и иным некоммерческим организациям	200	000 0412 0920270090 600	29 000 000,00	-	29 000 000,00

1	2	3	4	5	6
Субсидии некоммерческим организациям (за исключением государственных (муниципальных) учреждений, государственных корпораций(компаний), публично-правовых компаний)	200	000 0412 0920270090 630	29 000 000,00	-	29 000 000,00
Субсидии на возмещение недополученных доходов и (или) возмещение фактически понесенных затрат	200	000 0412 0920270090 631	29 000 000,00	-	29 000 000,00
Подпрограмма «Развитие потребительского рынка»	200	000 0412 0930000000 000	19 403 795,00	2 677 120,65	16 726 674,35
Основное мероприятие «Организация мероприятий по обеспечению потребности населения города Перми в товарах (работах, услугах)»	200	000 0412 0930300000 000	19 403 795,00	2 677 120,65	16 726 674,35
Ежегодный конкурс на лучшее оформление предприятий города Перми к Новому году	200	000 0412 0930321020 000	500 000,00	-	500 000,00
Закупка товаров, работ и услуг для обеспечения государственных (муниципальных) нужд	200	000 0412 0930321020 200	500 000,00	-	500 000,00
Иные закупки товаров, работ и услуг для обеспечения государственных (муниципальных) нужд	200	000 0412 0930321020 240	500 000,00	-	500 000,00
Прочая закупка товаров, работ и услуг	200	000 0412 0930321020 244	500 000,00	-	500 000,00
Проведение на территории города Перми ярмарок и продажи товаров (выполнение работ, оказание услуг) на них	200	000 0412 0930323480 000	18 903 795,00	2 677 120,65	16 226 674,35
Расходы на выплаты персоналу в целях обеспечения выполнения функций государственными (муниципальными) органами, казенными учреждениями, органами управления государственными внебюджетными фондами	200	000 0412 0930323480 100	1 939 880,00	890 563,83	1 049 316,17
Расходы на выплаты персоналу казенных учреждений	200	000 0412 0930323480 110	1 939 880,00	890 563,83	1 049 316,17
Фонд оплаты труда учреждений	200	000 0412 0930323480 111	1 489 905,00	679 475,62	810 429,38
Взносы по обязательному социальному страхованию на выплаты по оплате труда работников и иные выплаты работникам учреждений	200	000 0412 0930323480 119	449 975,00	211 088,21	238 886,79
Закупка товаров, работ и услуг для обеспечения государственных (муниципальных) нужд	200	000 0412 0930323480 200	16 963 915,00	1 786 556,82	15 177 358,18
Иные закупки товаров, работ и услуг для обеспечения государственных (муниципальных) нужд	200	000 0412 0930323480 240	16 963 915,00	1 786 556,82	15 177 358,18
Прочая закупка товаров, работ и услуг	200	000 0412 0930323480 244	16 963 915,00	1 786 556,82	15 177 358,18
Муниципальная программа «Благоустройство города Перми»	200	000 0412 1100000000 000	1 694 700,00	-	1 694 700,00
Подпрограмма «Озеленение территории города Перми, в том числе путем создания парков и скверов»	200	000 0412 1110000000 000	1 694 700,00	-	1 694 700,00
Основное мероприятие «Демонтаж самовольно установленных и незаконно размещенных движимых объектов»	200	000 0412 1110800000 000	1 694 700,00	-	1 694 700,00
Закупка товаров, работ и услуг для обеспечения государственных (муниципальных) нужд	200	000 0412 1110800000 200	1 694 700,00	-	1 694 700,00
Иные закупки товаров, работ и услуг для обеспечения государственных (муниципальных) нужд	200	000 0412 1110800000 240	1 694 700,00	-	1 694 700,00
Прочая закупка товаров, работ и услуг	200	000 0412 1110800000 244	1 694 700,00	-	1 694 700,00
Муниципальная программа «Градостроительная деятельность на территории города Перми»	200	000 0412 1800000000 000	76 431 652,88	14 987 077,73	61 444 575,15
Подпрограмма «Реализация Генерального плана города Перми и градостроительной политики города Перми, развитие центра города Перми и локальных центров»	200	000 0412 1810000000 000	43 237 043,00	12 999 311,78	30 237 731,22
Основное мероприятие «Актуализация Правил землепользования и застройки города Перми»	200	000 0412 1810100000 000	29 736 804,00	12 682 524,37	17 054 279,63
Обеспечение деятельности (оказание услуг, выполнение работ) муниципальных учреждений (организаций)	200	000 0412 1810100590 000	29 697 041,00	12 642 761,37	17 054 279,63
Расходы на выплаты персоналу в целях обеспечения выполнения функций государственными (муниципальными) органами, казенными учреждениями, органами управления государственными внебюджетными фондами	200	000 0412 1810100590 100	25 415 920,00	11 187 450,97	14 228 469,03
Расходы на выплаты персоналу казенных учреждений	200	000 0412 1810100590 110	25 415 920,00	11 187 450,97	14 228 469,03
Фонд оплаты труда учреждений	200	000 0412 1810100590 111	19 454 972,00	8 597 621,78	10 857 350,22
Иные выплаты персоналу учреждений, за исключением фонда оплаты труда	200	000 0412 1810100590 112	85 500,00	-	85 500,00

1	2	3	4	5	6
Взносы по обязательному социальному страхованию на выплаты по оплате труда работников и иные выплаты работникам учреждений	200	000 0412 1810100590 119	5 875 448,00	2 589 829,19	3 285 618,81
Закупка товаров, работ и услуг для обеспечения государственных (муниципальных) нужд	200	000 0412 1810100590 200	4 203 421,00	1 395 861,40	2 807 559,60
Иные закупки товаров, работ и услуг для обеспечения государственных (муниципальных) нужд	200	000 0412 1810100590 240	4 203 421,00	1 395 861,40	2 807 559,60
Прочая закупка товаров, работ и услуг	200	000 0412 1810100590 244	4 203 421,00	1 395 861,40	2 807 559,60
Иные бюджетные ассигнования	200	000 0412 1810100590 800	77 700,00	59 449,00	18 251,00
Уплата налогов, сборов и иных платежей	200	000 0412 1810100590 850	77 700,00	59 449,00	18 251,00
Уплата налога на имущество организаций и земельного налога	200	000 0412 1810100590 851	30 700,00	15 449,00	15 251,00
Уплата прочих налогов, сборов	200	000 0412 1810100590 852	6 000,00	3 000,00	3 000,00
Уплата иных платежей	200	000 0412 1810100590 853	41 000,00	41 000,00	0,00
Обеспечение выполнения работ по внесению изменений в Правила землепользования и застройки города Перми	200	000 0412 1810121580 000	39 763,00	39 763,00	0,00
Закупка товаров, работ и услуг для обеспечения государственных (муниципальных) нужд	200	000 0412 1810121580 200	39 763,00	39 763,00	0,00
Иные закупки товаров, работ и услуг для обеспечения государственных (муниципальных) нужд	200	000 0412 1810121580 240	39 763,00	39 763,00	0,00
Прочая закупка товаров, работ и услуг	200	000 0412 1810121580 244	39 763,00	39 763,00	0,00
Основное мероприятие «Разработка документации по планировке территории»	200	000 0412 1810200000 000	12 487 639,00	-	12 487 639,00
Обеспечение разработки документации по планировке территории	200	000 0412 1810223300 000	12 487 639,00	-	12 487 639,00
Закупка товаров, работ и услуг для обеспечения государственных (муниципальных) нужд	200	000 0412 1810223300 200	12 487 639,00	-	12 487 639,00
Иные закупки товаров, работ и услуг для обеспечения государственных (муниципальных) нужд	200	000 0412 1810223300 240	12 487 639,00	-	12 487 639,00
Прочая закупка товаров, работ и услуг	200	000 0412 1810223300 244	3 546 100,00	-	3 546 100,00
Закупка товаров, работ и услуг для обеспечения государственных (муниципальных) нужд в области геодезии и картографии вне рамок государственного оборонного заказа	200	000 0412 1810223300 245	8 941 539,00	-	8 941 539,00
Основное мероприятие «Реализация прочих мероприятий, обеспечивающих градостроительную деятельность на территории города Перми»	200	000 0412 1810300000 000	1 012 600,00	316 787,41	695 812,59
Разработка и утверждение градостроительных планов земельных участков	200	000 0412 1810323410 000	365 300,00	166 787,41	198 512,59
Закупка товаров, работ и услуг для обеспечения государственных (муниципальных) нужд	200	000 0412 1810323410 200	365 300,00	166 787,41	198 512,59
Иные закупки товаров, работ и услуг для обеспечения государственных (муниципальных) нужд	200	000 0412 1810323410 240	365 300,00	166 787,41	198 512,59
Прочая закупка товаров, работ и услуг	200	000 0412 1810323410 244	365 300,00	166 787,41	198 512,59
Проведение экспертиз, оказание консультационных, юридических услуг	200	000 0412 1810323420 000	647 300,00	150 000,00	497 300,00
Закупка товаров, работ и услуг для обеспечения государственных (муниципальных) нужд	200	000 0412 1810323420 200	444 100,00	150 000,00	294 100,00
Иные закупки товаров, работ и услуг для обеспечения государственных (муниципальных) нужд	200	000 0412 1810323420 240	444 100,00	150 000,00	294 100,00
Прочая закупка товаров, работ и услуг	200	000 0412 1810323420 244	444 100,00	150 000,00	294 100,00
Иные бюджетные ассигнования	200	000 0412 1810323420 800	203 200,00	-	203 200,00
Исполнение судебных актов	200	000 0412 1810323420 830	203 200,00	-	203 200,00
Исполнение судебных актов Российской Федерации и мировых соглашений по возмещению причиненного вреда	200	000 0412 1810323420 831	203 200,00	-	203 200,00
Подпрограмма «Улучшение архитектурного облика города Перми»	200	000 0412 1820000000 000	1 740 028,88	253 235,28	1 486 793,60
Основное мероприятие «Разработка документации по архитектурному облику города Перми»	200	000 0412 1820100000 000	668 000,00	28 510,28	639 489,72
Закупка товаров, работ и услуг для обеспечения государственных (муниципальных) нужд	200	000 0412 1820100000 200	668 000,00	28 510,28	639 489,72
Иные закупки товаров, работ и услуг для обеспечения государственных (муниципальных) нужд	200	000 0412 1820100000 240	668 000,00	28 510,28	639 489,72
Прочая закупка товаров, работ и услуг	200	000 0412 1820100000 244	668 000,00	28 510,28	639 489,72

1	2	3	4	5	6
Основное мероприятие «Снос самовольных построек, приведение объектов капитального строительства в первоначальное положение, демонтаж вывесок, не соответствующих стандартным требованиям, на территории города Перми»	200	000 0412 1820200000 000	1 072 028,88	224 725,00	847 303,88
Закупка товаров, работ и услуг для обеспечения государственных (муниципальных) нужд	200	000 0412 1820200000 200	513 228,88	82 225,00	431 003,88
Иные закупки товаров, работ и услуг для обеспечения государственных (муниципальных) нужд	200	000 0412 1820200000 240	513 228,88	82 225,00	431 003,88
Прочая закупка товаров, работ и услуг	200	000 0412 1820200000 244	513 228,88	82 225,00	431 003,88
Иные бюджетные ассигнования	200	000 0412 1820200000 800	558 800,00	142 500,00	416 300,00
Исполнение судебных актов	200	000 0412 1820200000 830	558 800,00	142 500,00	416 300,00
Исполнение судебных актов Российской Федерации и мировых соглашений по возмещению причиненного вреда	200	000 0412 1820200000 831	558 800,00	142 500,00	416 300,00
Подпрограмма «Создание условий для развития жилищного строительства»	200	000 0412 1830000000 000	970 900,00	75 510,99	895 389,01
Основное мероприятие «Формирование земельных участков на торги под жилищное и иное строительство»	200	000 0412 1830200000 000	970 900,00	75 510,99	895 389,01
Закупка товаров, работ и услуг для обеспечения государственных (муниципальных) нужд	200	000 0412 1830200000 200	970 900,00	75 510,99	895 389,01
Иные закупки товаров, работ и услуг для обеспечения государственных (муниципальных) нужд	200	000 0412 1830200000 240	970 900,00	75 510,99	895 389,01
Прочая закупка товаров, работ и услуг	200	000 0412 1830200000 244	970 900,00	75 510,99	895 389,01
Подпрограмма «Повышение эффективности принятия градостроительных решений путем развития автоматизированной информационной системы обеспечения градостроительной деятельности»	200	000 0412 1840000000 000	30 483 681,00	1 659 019,68	28 824 661,32
Основное мероприятие «Ведение автоматизированной информационной системы обеспечения градостроительной деятельности»	200	000 0412 1840100000 000	30 483 681,00	1 659 019,68	28 824 661,32
Наполнение автоматизированной информационной системы обеспечения градостроительной деятельности	200	000 0412 1840121210 000	3 145 931,00	270 049,68	2 875 881,32
Закупка товаров, работ и услуг для обеспечения государственных (муниципальных) нужд	200	000 0412 1840121210 200	3 145 931,00	270 049,68	2 875 881,32
Иные закупки товаров, работ и услуг для обеспечения государственных (муниципальных) нужд	200	000 0412 1840121210 240	3 145 931,00	270 049,68	2 875 881,32
Закупка товаров, работ, услуг в сфере информационно-коммуникационных технологий	200	000 0412 1840121210 242	3 145 931,00	270 049,68	2 875 881,32
Сопровождение автоматизированной информационной системы обеспечения градостроительной деятельности	200	000 0412 1840121220 000	27 337 750,00	1 388 970,00	25 948 780,00
Закупка товаров, работ и услуг для обеспечения государственных (муниципальных) нужд	200	000 0412 1840121220 200	27 337 750,00	1 388 970,00	25 948 780,00
Иные закупки товаров, работ и услуг для обеспечения государственных (муниципальных) нужд	200	000 0412 1840121220 240	27 337 750,00	1 388 970,00	25 948 780,00
Закупка товаров, работ, услуг в сфере информационно-коммуникационных технологий	200	000 0412 1840121220 242	27 337 750,00	1 388 970,00	25 948 780,00
Муниципальная программа «Управление земельными ресурсами города Перми»	200	000 0412 1900000000 000	26 373 700,00	3 797 498,28	22 576 201,72
Подпрограмма «Распоряжение земельными участками, находящимися в муниципальной собственности и собственность на которые не разграничена»	200	000 0412 1910000000 000	3 212 700,00	1 881 698,28	1 331 001,72
Основное мероприятие «Обеспечение платности использования земельных участков»	200	000 0412 1910100000 000	3 212 700,00	1 881 698,28	1 331 001,72
Защита земельно-имущественных прав, осуществление профилактических мероприятий	200	000 0412 1910121520 000	2 756 000,00	1 881 698,28	874 301,72
Закупка товаров, работ и услуг для обеспечения государственных (муниципальных) нужд	200	000 0412 1910121520 200	1 882 900,00	1 294 198,28	588 701,72
Иные закупки товаров, работ и услуг для обеспечения государственных (муниципальных) нужд	200	000 0412 1910121520 240	1 882 900,00	1 294 198,28	588 701,72
Прочая закупка товаров, работ и услуг	200	000 0412 1910121520 244	1 882 900,00	1 294 198,28	588 701,72
Иные бюджетные ассигнования	200	000 0412 1910121520 800	873 100,00	587 500,00	285 600,00
Исполнение судебных актов	200	000 0412 1910121520 830	805 600,00	520 000,00	285 600,00

1	2	3	4	5	6
Исполнение судебных актов Российской Федерации и мировых соглашений по возмещению причиненного вреда	200	000 0412 1910121520 831	805 600,00	520 000,00	285 600,00
Уплата налогов, сборов и иных платежей	200	000 0412 1910121520 850	67 500,00	67 500,00	0,00
Уплата иных платежей	200	000 0412 1910121520 853	67 500,00	67 500,00	0,00
Обеспечение эффективного использования земельных ресурсов	200	000 0412 1910123650 000	157 200,00	-	157 200,00
Закупка товаров, работ и услуг для обеспечения государственных (муниципальных) нужд	200	000 0412 1910123650 200	157 200,00	-	157 200,00
Иные закупки товаров, работ и услуг для обеспечения государственных (муниципальных) нужд	200	000 0412 1910123650 240	157 200,00	-	157 200,00
Прочая закупка товаров, работ и услуг	200	000 0412 1910123650 244	157 200,00	-	157 200,00
Проведение комплексных кадастровых работ в рамках федеральной целевой программы «Развитие единой государственной системы регистрации прав и кадастрового учета недвижимости (2014-2020 годы)»	200	000 0412 19101L5110 000	299 500,00	-	299 500,00
Закупка товаров, работ и услуг для обеспечения государственных (муниципальных) нужд	200	000 0412 19101L5110 200	299 500,00	-	299 500,00
Иные закупки товаров, работ и услуг для обеспечения государственных (муниципальных) нужд	200	000 0412 19101L5110 240	299 500,00	-	299 500,00
Прочая закупка товаров, работ и услуг	200	000 0412 19101L5110 244	299 500,00	-	299 500,00
Подпрограмма «Повышение эффективности управления земельными ресурсами путем развития информационной системы управления землями»	200	000 0412 1920000000 000	23 161 000,00	1 915 800,00	21 245 200,00
Основное мероприятие «Ведение информационной системы управления землями»	200	000 0412 1920100000 000	23 161 000,00	1 915 800,00	21 245 200,00
Сопровождение и модернизация информационной системы управления землями	200	000 0412 1920121840 000	22 194 900,00	1 915 800,00	20 279 100,00
Закупка товаров, работ и услуг для обеспечения государственных (муниципальных) нужд	200	000 0412 1920121840 200	22 194 900,00	1 915 800,00	20 279 100,00
Иные закупки товаров, работ и услуг для обеспечения государственных (муниципальных) нужд	200	000 0412 1920121840 240	22 194 900,00	1 915 800,00	20 279 100,00
Закупка товаров, работ, услуг в сфере информационно-коммуникационных технологий	200	000 0412 1920121840 242	22 194 900,00	1 915 800,00	20 279 100,00
Обеспечение защиты персональных данных	200	000 0412 1920121850 000	966 100,00	-	966 100,00
Закупка товаров, работ и услуг для обеспечения государственных (муниципальных) нужд	200	000 0412 1920121850 200	966 100,00	-	966 100,00
Иные закупки товаров, работ и услуг для обеспечения государственных (муниципальных) нужд	200	000 0412 1920121850 240	966 100,00	-	966 100,00
Закупка товаров, работ, услуг в сфере информационно-коммуникационных технологий	200	000 0412 1920121850 242	966 100,00	-	966 100,00
Другие непрограммные расходы по реализации вопросов местного значения города Перми, связанных с общегородским управлением	200	000 0412 9600000000 000	1 957 581,25	1 887 144,05	70 437,20
Расходы на исполнение судебных актов по обращению взыскания на средства местного бюджета	200	000 0412 9610000000 000	1 875 802,25	1 805 802,25	70 000,00
Средства на исполнение судебных актов, вступивших в законную силу	200	000 0412 9610092000 000	1 875 802,25	1 805 802,25	70 000,00
Иные бюджетные ассигнования	200	000 0412 9610092000 800	1 875 802,25	1 805 802,25	70 000,00
Исполнение судебных актов	200	000 0412 9610092000 830	1 875 802,25	1 805 802,25	70 000,00
Исполнение судебных актов Российской Федерации и мировых соглашений по возмещению причиненного вреда	200	000 0412 9610092000 831	1 875 802,25	1 805 802,25	70 000,00
Расходы на финансовое обеспечение мероприятий, связанных с профилактикой распространения коронавирусной инфекции	200	000 0412 9640000000 000	81 779,00	81 341,80	437,20
Мероприятия, связанные с профилактикой распространения коронавирусной инфекции	200	000 0412 9640094000 000	81 779,00	81 341,80	437,20
Закупка товаров, работ и услуг для обеспечения государственных (муниципальных) нужд	200	000 0412 9640094000 200	81 779,00	81 341,80	437,20
Иные закупки товаров, работ и услуг для обеспечения государственных (муниципальных) нужд	200	000 0412 9640094000 240	81 779,00	81 341,80	437,20
Прочая закупка товаров, работ и услуг	200	000 0412 9640094000 244	81 779,00	81 341,80	437,20
Жилищно-коммунальное хозяйство	200	000 0500 0000000000 000	5 189 989 744,17	1 707 352 239,45	3 482 637 504,72
Жилищное хозяйство	200	000 0501 0000000000 000	1 961 430 910,74	949 961 212,81	1 011 469 697,93
Муниципальная программа «Обеспечение жильем жителей города Перми»	200	000 0501 1500000000 000	1 685 434 287,89	848 629 758,93	836 804 528,96

1	2	3	4	5	6
Подпрограмма «Ликвидация аварийного и непригодного для проживания жилищного фонда»	200	000 0501 1510000000 000	1 573 464 592,28	742 696 992,59	830 767 599,69
Основное мероприятие «Переселение граждан города Перми из непригодного для проживания и аварийного жилищного фонда»	200	000 0501 1510100000 000	672 767 464,86	264 105 074,04	408 662 390,82
Снос многоквартирных домов, признанных аварийными и подлежащих сносу	200	000 0501 1510121470 000	33 673 461,22	7 674 722,00	25 998 739,22
Закупка товаров, работ и услуг для обеспечения государственных (муниципальных) нужд	200	000 0501 1510121470 200	33 673 461,22	7 674 722,00	25 998 739,22
Иные закупки товаров, работ и услуг для обеспечения государственных (муниципальных) нужд	200	000 0501 1510121470 240	33 673 461,22	7 674 722,00	25 998 739,22
Прочая закупка товаров, работ и услуг	200	000 0501 1510121470 244	33 673 461,22	7 674 722,00	25 998 739,22
Мероприятия по расселению жилищного фонда на территории города Перми, признанного аварийным после 01 января 2012 г.	200	000 0501 1510142010 000	4 000 000,00	3 995 858,51	4 141,49
Капитальные вложения в объекты государственной (муниципальной) собственности	200	000 0501 1510142010 400	4 000 000,00	3 995 858,51	4 141,49
Бюджетные инвестиции	200	000 0501 1510142010 410	4 000 000,00	3 995 858,51	4 141,49
Бюджетные инвестиции на приобретение объектов недвижимого имущества в государственную (муниципальную) собственность	200	000 0501 1510142010 412	4 000 000,00	3 995 858,51	4 141,49
Мероприятия по расселению жилищного фонда на территории Пермского края, признанного аварийным после 01 января 2012 г.	200	000 0501 15101SЖ160 000	635 094 003,64	252 434 493,53	382 659 510,11
Капитальные вложения в объекты государственной (муниципальной) собственности	200	000 0501 15101SЖ160 400	635 094 003,64	252 434 493,53	382 659 510,11
Бюджетные инвестиции	200	000 0501 15101SЖ160 410	635 094 003,64	252 434 493,53	382 659 510,11
Бюджетные инвестиции на приобретение объектов недвижимого имущества в государственную (муниципальную) собственность	200	000 0501 15101SЖ160 412	635 094 003,64	252 434 493,53	382 659 510,11
Основное мероприятие «Реализация мероприятий в области жилищно-коммунального хозяйства»	200	000 0501 1510200000 000	4 147 200,00	3 263 604,38	883 595,62
Закупка товаров, работ и услуг для обеспечения государственных (муниципальных) нужд	200	000 0501 1510200000 200	2 360 600,00	1 801 674,38	558 925,62
Иные закупки товаров, работ и услуг для обеспечения государственных (муниципальных) нужд	200	000 0501 1510200000 240	2 360 600,00	1 801 674,38	558 925,62
Закупка товаров, работ, услуг в сфере информационно-коммуникационных технологий	200	000 0501 1510200000 242	1 244 000,00	976 700,00	267 300,00
Прочая закупка товаров, работ и услуг	200	000 0501 1510200000 244	1 116 600,00	824 974,38	291 625,62
Иные бюджетные ассигнования	200	000 0501 1510200000 800	1 786 600,00	1 461 930,00	324 670,00
Исполнение судебных актов	200	000 0501 1510200000 830	967 930,00	967 930,00	0,00
Исполнение судебных актов Российской Федерации и мировых соглашений по возмещению причиненного вреда	200	000 0501 1510200000 831	967 930,00	967 930,00	0,00
Уплата налогов, сборов и иных платежей	200	000 0501 1510200000 850	818 670,00	494 000,00	324 670,00
Уплата прочих налогов, сборов	200	000 0501 1510200000 852	8 000,00	6 500,00	1 500,00
Уплата иных платежей	200	000 0501 1510200000 853	810 670,00	487 500,00	323 170,00
Основное мероприятие «Федеральный проект «Обеспечение устойчивого со-кращения непригодного для проживания жилищного фонда»	200	000 0501 151F300000 000	896 549 927,42	475 328 314,17	421 221 613,25
Обеспечение устойчивого сокращения непригодного для проживания жилого фонда	200	000 0501 151F367483 000	866 065 825,41	465 676 940,17	400 388 885,24
Капитальные вложения в объекты государственной (муниципальной) собственности	200	000 0501 151F367483 400	866 065 825,41	465 676 940,17	400 388 885,24
Бюджетные инвестиции	200	000 0501 151F367483 410	866 065 825,41	465 676 940,17	400 388 885,24
Бюджетные инвестиции на приобретение объектов недвижимого имущества в государственную (муниципальную) собственность	200	000 0501 151F367483 412	866 065 825,41	465 676 940,17	400 388 885,24
Реализация мероприятий по обеспечению устойчивого сокращения непригодного для проживания жилого фонда	200	000 0501 151F367484 000	30 484 102,01	9 651 374,00	20 832 728,01
Капитальные вложения в объекты государственной (муниципальной) собственности	200	000 0501 151F367484 400	30 484 102,01	9 651 374,00	20 832 728,01
Бюджетные инвестиции	200	000 0501 151F367484 410	30 484 102,01	9 651 374,00	20 832 728,01
Бюджетные инвестиции на приобретение объектов недвижимого имущества в государственную (муниципальную) собственность	200	000 0501 151F367484 412	30 484 102,01	9 651 374,00	20 832 728,01

1	2	3	4	5	6
Подпрограмма «Управление муниципальным жилищным фондом города Перми»	200	000 0501 1520000000 000	11 086 720,61	5 246 354,80	5 840 365,81
Основное мероприятие «Реализация мероприятий в целях эффективного использования муниципального жилищного фонда»	200	000 0501 1520100000 000	11 086 720,61	5 246 354,80	5 840 365,81
Обеспечение нормативного содержания муниципального жилищного фонда	200	000 0501 1520121500 000	11 086 720,61	5 246 354,80	5 840 365,81
Закупка товаров, работ и услуг для обеспечения государственных (муниципальных) нужд	200	000 0501 1520121500 200	10 775 462,45	5 080 514,54	5 694 947,91
Иные закупки товаров, работ и услуг для обеспечения государственных (муниципальных) нужд	200	000 0501 1520121500 240	10 775 462,45	5 080 514,54	5 694 947,91
Прочая закупка товаров, работ и услуг	200	000 0501 1520121500 244	10 775 462,45	5 080 514,54	5 694 947,91
Иные бюджетные ассигнования	200	000 0501 1520121500 800	311 258,16	165 840,26	145 417,90
Исполнение судебных актов	200	000 0501 1520121500 830	44 858,16	34 127,53	10 730,63
Исполнение судебных актов Российской Федерации и мировых соглашений по возмещению причиненного вреда	200	000 0501 1520121500 831	44 858,16	34 127,53	10 730,63
Уплата налогов, сборов и иных платежей	200	000 0501 1520121500 850	266 400,00	131 712,73	134 687,27
Уплата прочих налогов, сборов	200	000 0501 1520121500 852	266 400,00	131 712,73	134 687,27
Подпрограмма «Повышение доступности жилья»	200	000 0501 1530000000 000	100 882 975,00	100 686 411,54	196 563,46
Основное мероприятие «Исполнение судебных решений об изъятии жилых (нежилых) помещений, о предоставлении благоустроенного жилья»	200	000 0501 1530100000 000	100 882 975,00	100 686 411,54	196 563,46
Капитальные вложения в объекты государственной (муниципальной) собственности	200	000 0501 1530100000 400	99 818 794,34	99 622 230,88	196 563,46
Бюджетные инвестиции	200	000 0501 1530100000 410	99 818 794,34	99 622 230,88	196 563,46
Бюджетные инвестиции на приобретение объектов недвижимого имущества в государственную (муниципальную) собственность	200	000 0501 1530100000 412	99 818 794,34	99 622 230,88	196 563,46
Иные бюджетные ассигнования	200	000 0501 1530100000 800	1 064 180,66	1 064 180,66	0,00
Исполнение судебных актов	200	000 0501 1530100000 830	1 064 180,66	1 064 180,66	0,00
Исполнение судебных актов Российской Федерации и мировых соглашений по возмещению причиненного вреда	200	000 0501 1530100000 831	1 064 180,66	1 064 180,66	0,00
Муниципальная программа «Развитие системы жилищно-коммунального хозяйства в городе Перми»	200	000 0501 1700000000 000	206 663 722,17	37 500 517,85	169 163 204,32
Подпрограмма «Проведение капитального ремонта общего имущества собственников помещений в многоквартирных домах, расположенных на территории города Перми»	200	000 0501 1750000000 000	206 663 722,17	37 500 517,85	169 163 204,32
Уплата взносов на капитальный ремонт общего имущества в многоквартирных домах в части муниципальной доли собственности	200	000 0501 1750121420 000	52 040 923,34	24 898 203,77	27 142 719,57
Закупка товаров, работ и услуг для обеспечения государственных (муниципальных) нужд	200	000 0501 1750121420 200	52 040 923,34	24 898 203,77	27 142 719,57
Иные закупки товаров, работ и услуг для обеспечения государственных (муниципальных) нужд	200	000 0501 1750121420 240	52 040 923,34	24 898 203,77	27 142 719,57
Прочая закупка товаров, работ и услуг	200	000 0501 1750121420 244	52 040 923,34	24 898 203,77	27 142 719,57
Основное мероприятие «Муниципальная поддержка капитального ремонта жилищного фонда города Перми»	200	000 0501 1750200000 000	154 622 798,83	12 602 314,08	142 020 484,75
Финансовое обеспечение затрат по проведению капитального ремонта фасадов многоквартирных домов города Перми	200	000 0501 1750271040 000	123 083 758,83	12 602 314,08	110 481 444,75
Предоставление субсидий бюджетным, автономным учреждениям и иным некоммерческим организациям	200	000 0501 1750271040 600	99 314 532,68	4 091 000,40	95 223 532,28
Субсидии некоммерческим организациям (за исключением государственных (муниципальных) учреждений, государственных корпораций(компаний), публично-правовых компаний)	200	000 0501 1750271040 630	99 314 532,68	4 091 000,40	95 223 532,28
Субсидии (гранты в форме субсидий), не подлежащие казначейскому сопровождению	200	000 0501 1750271040 633	99 314 532,68	4 091 000,40	95 223 532,28
Иные бюджетные ассигнования	200	000 0501 1750271040 800	23 769 226,15	8 511 313,68	15 257 912,47
Субсидии юридическим лицам (кроме некоммерческих организаций), индивидуальным предпринимателям, физическим лицам - производителям товаров, работ, услуг	200	000 0501 1750271040 810	23 769 226,15	8 511 313,68	15 257 912,47

1	2	3	4	5	6
Субсидии (гранты в форме субсидий) на финансовое обеспечение затрат в связи с производством (реализацией) товаров, выполнением работ, оказанием услуг, не подлежащие казначейскому сопровождению	200	000 0501 1750271040 813	23 769 226,15	8 511 313,68	15 257 912,47
Возмещение затрат по проведению капитального ремонта общего имущества многоквартирных домов	200	000 0501 1750271330 000	31 539 040,00	-	31 539 040,00
Предоставление субсидий бюджетным, автономным учреждениям и иным некоммерческим организациям	200	000 0501 1750271330 600	31 539 040,00	-	31 539 040,00
Субсидии некоммерческим организациям (за исключением государственных (муниципальных) учреждений, государственных корпораций(компаний), публично-правовых компаний)	200	000 0501 1750271330 630	31 539 040,00	-	31 539 040,00
Субсидии на возмещение недополученных доходов и (или) возмещение фактически понесенных затрат	200	000 0501 1750271330 631	31 539 040,00	-	31 539 040,00
Другие непрограммные расходы по реализации вопросов местного значения города Перми, связанных с общегородским управлением	200	000 0501 9600000000 000	69 332 900,68	63 830 936,03	5 501 964,65
Резервный фонд	200	000 0501 9620000000 000	11 499 766,23	9 807 479,89	1 692 286,34
Резервный фонд администрации города Перми	200	000 0501 9620093000 000	11 499 766,23	9 807 479,89	1 692 286,34
Закупка товаров, работ и услуг для обеспечения государственных (муниципальных) нужд	200	000 0501 9620093000 200	11 499 766,23	9 807 479,89	1 692 286,34
Иные закупки товаров, работ и услуг для обеспечения государственных (муниципальных) нужд	200	000 0501 9620093000 240	11 499 766,23	9 807 479,89	1 692 286,34
Прочая закупка товаров, работ и услуг	200	000 0501 9620093000 244	11 499 766,23	9 807 479,89	1 692 286,34
Расходы на исполнение иных судебных актов	200	000 0501 9630000000 000	57 833 134,45	54 023 456,14	3 809 678,31
Средства на исполнение судебных актов, вступивших в законную силу	200	000 0501 9630092000 000	57 833 134,45	54 023 456,14	3 809 678,31
Закупка товаров, работ и услуг для обеспечения государственных (муниципальных) нужд	200	000 0501 9630092000 200	57 833 134,45	54 023 456,14	3 809 678,31
Иные закупки товаров, работ и услуг для обеспечения государственных (муниципальных) нужд	200	000 0501 9630092000 240	57 833 134,45	54 023 456,14	3 809 678,31
Закупка товаров, работ, услуг в целях капитального ремонта государственного (муниципального) имущества	200	000 0501 9630092000 243	57 474 034,45	54 023 456,14	3 450 578,31
Прочая закупка товаров, работ и услуг	200	000 0501 9630092000 244	359 100,00	-	359 100,00
Коммунальное хозяйство	200	000 0502 0000000000 000	359 937 482,56	23 387 509,63	336 549 972,93
Муниципальная программа «Развитие системы жилищно-коммунального хозяйства в городе Перми»	200	000 0502 1700000000 000	359 937 482,56	23 387 509,63	336 549 972,93
Подпрограмма «Модернизация и комплексное развитие систем коммунальной инфраструктуры»	200	000 0502 1710000000 000	309 516 931,05	15 924 323,18	293 592 607,87
Основное мероприятие «Капитальные вложения в объекты муниципальной собственности системы водоснабжения и водоотведения»	200	000 0502 1710100000 000	236 439 598,00	-	236 439 598,00
Реконструкция системы очистки сточных вод в микрорайоне «Крым» Кировского района города Перми	200	000 0502 1710141090 000	34 448 000,00	-	34 448 000,00
Капитальные вложения в объекты государственной (муниципальной) собственности	200	000 0502 1710141090 400	34 448 000,00	-	34 448 000,00
Бюджетные инвестиции	200	000 0502 1710141090 410	34 448 000,00	-	34 448 000,00
Бюджетные инвестиции в объекты капитального строительства государственной (муниципальной) собственности	200	000 0502 1710141090 414	34 448 000,00	-	34 448 000,00
Расширение и реконструкция (3 очередь) канализации города Перми	200	000 0502 1710141130 000	61 981 398,00	-	61 981 398,00
Капитальные вложения в объекты государственной (муниципальной) собственности	200	000 0502 1710141130 400	61 981 398,00	-	61 981 398,00
Бюджетные инвестиции	200	000 0502 1710141130 410	61 981 398,00	-	61 981 398,00
Бюджетные инвестиции в объекты капитального строительства государственной (муниципальной) собственности	200	000 0502 1710141130 414	61 981 398,00	-	61 981 398,00
Строительство водопроводных сетей в микрорайоне «Висим» Мотовилихинского района города Перми	200	000 0502 1710141210 000	14 748 300,00	-	14 748 300,00
Капитальные вложения в объекты государственной (муниципальной) собственности	200	000 0502 1710141210 400	14 748 300,00	-	14 748 300,00
Бюджетные инвестиции	200	000 0502 1710141210 410	14 748 300,00	-	14 748 300,00
Бюджетные инвестиции в объекты капитального строительства государственной (муниципальной) собственности	200	000 0502 1710141210 414	14 748 300,00	-	14 748 300,00

1	2	3	4	5	6
Строительство водопроводных сетей в микрорайоне «Вышка-1» Мотовилихинского района города Перми	200	000 0502 1710141220 000	13 479 700,00	-	13 479 700,00
Капитальные вложения в объекты государственной (муниципальной) собственности	200	000 0502 1710141220 400	13 479 700,00	-	13 479 700,00
Бюджетные инвестиции	200	000 0502 1710141220 410	13 479 700,00	-	13 479 700,00
Бюджетные инвестиции в объекты капитального строительства государственной (муниципальной) собственности	200	000 0502 1710141220 414	13 479 700,00	-	13 479 700,00
Строительство скважин для обеспечения населения города Перми резервным водоснабжением, при возникновении чрезвычайных ситуаций	200	000 0502 1710141320 000	9 847 700,00	-	9 847 700,00
Капитальные вложения в объекты государственной (муниципальной) собственности	200	000 0502 1710141320 400	9 847 700,00	-	9 847 700,00
Бюджетные инвестиции	200	000 0502 1710141320 410	9 847 700,00	-	9 847 700,00
Бюджетные инвестиции в объекты капитального строительства государственной (муниципальной) собственности	200	000 0502 1710141320 414	9 847 700,00	-	9 847 700,00
Строительство блокировочной сети водопровода по ул. Макаренко Мотовилихинского района города Перми	200	000 0502 1710142180 000	20 000 000,00	-	20 000 000,00
Капитальные вложения в объекты государственной (муниципальной) собственности	200	000 0502 1710142180 400	20 000 000,00	-	20 000 000,00
Бюджетные инвестиции	200	000 0502 1710142180 410	20 000 000,00	-	20 000 000,00
Бюджетные инвестиции в объекты капитального строительства государственной (муниципальной) собственности	200	000 0502 1710142180 414	20 000 000,00	-	20 000 000,00
Санация и строительство 2-й нитки водовода Гайва-Заозерье	200	000 0502 1710142260 000	9 350 000,00	-	9 350 000,00
Капитальные вложения в объекты государственной (муниципальной) собственности	200	000 0502 1710142260 400	9 350 000,00	-	9 350 000,00
Бюджетные инвестиции	200	000 0502 1710142260 410	9 350 000,00	-	9 350 000,00
Бюджетные инвестиции в объекты капитального строительства государственной (муниципальной) собственности	200	000 0502 1710142260 414	9 350 000,00	-	9 350 000,00
Реконструкция системы водоснабжения в микрорайоне «Южный»	200	000 0502 1710142330 000	28 405 100,00	-	28 405 100,00
Капитальные вложения в объекты государственной (муниципальной) собственности	200	000 0502 1710142330 400	28 405 100,00	-	28 405 100,00
Бюджетные инвестиции	200	000 0502 1710142330 410	28 405 100,00	-	28 405 100,00
Бюджетные инвестиции в объекты капитального строительства государственной (муниципальной) собственности	200	000 0502 1710142330 414	28 405 100,00	-	28 405 100,00
Строительство блокировочной сети водопровода на пересечении ул. Красина - ул. Маяковского Дзержинского района города Перми	200	000 0502 1710142340 000	522 000,00	-	522 000,00
Капитальные вложения в объекты государственной (муниципальной) собственности	200	000 0502 1710142340 400	522 000,00	-	522 000,00
Бюджетные инвестиции	200	000 0502 1710142340 410	522 000,00	-	522 000,00
Бюджетные инвестиции в соответствии с концессионными соглашениями	200	000 0502 1710142340 415	522 000,00	-	522 000,00
Реконструкция сети водопровода по ул. Трамвайной Дзержинского района города Перми	200	000 0502 1710142350 000	3 897 000,00	-	3 897 000,00
Капитальные вложения в объекты государственной (муниципальной) собственности	200	000 0502 1710142350 400	3 897 000,00	-	3 897 000,00
Бюджетные инвестиции	200	000 0502 1710142350 410	3 897 000,00	-	3 897 000,00
Бюджетные инвестиции в соответствии с концессионными соглашениями	200	000 0502 1710142350 415	3 897 000,00	-	3 897 000,00
Реконструкция канализационной насосной станции «Речник» Дзержинского района города Перми	200	000 0502 1710142360 000	25 000 000,00	-	25 000 000,00
Капитальные вложения в объекты государственной (муниципальной) собственности	200	000 0502 1710142360 400	25 000 000,00	-	25 000 000,00
Бюджетные инвестиции	200	000 0502 1710142360 410	25 000 000,00	-	25 000 000,00
Бюджетные инвестиции в соответствии с концессионными соглашениями	200	000 0502 1710142360 415	25 000 000,00	-	25 000 000,00
Строительство второго напорного коллектора от канализационной насосной станции «Речник» Дзержинского района города Перми	200	000 0502 1710142370 000	14 760 400,00	-	14 760 400,00

1	2	3	4	5	6
Капитальные вложения в объекты государственной (муниципальной) собственности	200	000 0502 1710142370 400	14 760 400,00	-	14 760 400,00
Бюджетные инвестиции	200	000 0502 1710142370 410	14 760 400,00	-	14 760 400,00
Бюджетные инвестиции в объекты капитального строительства государственной (муниципальной) собственности	200	000 0502 1710142370 414	14 760 400,00	-	14 760 400,00
Основное мероприятие «Капитальные вложения в объекты муниципальной собственности в системе газоснабжения»	200	000 0502 1710200000 000	39 221 919,27	-	39 221 919,27
Строительство газопроводов в микрорайонах индивидуальной застройки города Перми	200	000 0502 1710241100 000	39 221 919,27	-	39 221 919,27
Капитальные вложения в объекты государственной (муниципальной) собственности	200	000 0502 1710241100 400	39 221 919,27	-	39 221 919,27
Бюджетные инвестиции	200	000 0502 1710241100 410	39 221 919,27	-	39 221 919,27
Бюджетные инвестиции в объекты капитального строительства государственной (муниципальной) собственности	200	000 0502 1710241100 414	39 221 919,27	-	39 221 919,27
Основное мероприятие «Исполнение обязанностей муниципального заказчика-застройщика при осуществлении бюджетных инвестиций в объекты муниципальной собственности систем коммунальной инфраструктуры»	200	000 0502 1710300000 000	5 724 701,28	2 410 250,29	3 314 450,99
Мероприятия по обеспечению ввода в эксплуатацию и оформления в муниципальную собственность объектов бюджетных инвестиций систем коммунальной инфраструктуры	200	000 0502 1710321670 000	2 941 401,28	707 644,29	2 233 756,99
Закупка товаров, работ и услуг для обеспечения государственных (муниципальных) нужд	200	000 0502 1710321670 200	2 941 401,28	707 644,29	2 233 756,99
Иные закупки товаров, работ и услуг для обеспечения государственных (муниципальных) нужд	200	000 0502 1710321670 240	2 941 401,28	707 644,29	2 233 756,99
Прочая закупка товаров, работ и услуг	200	000 0502 1710321670 244	2 941 401,28	707 644,29	2 233 756,99
Исполнение обязанностей по уплате земельного налога по объектам капитальных вложений систем коммунальной инфраструктуры	200	000 0502 1710321680 000	2 783 300,00	1 702 606,00	1 080 694,00
Иные бюджетные ассигнования	200	000 0502 1710321680 800	2 783 300,00	1 702 606,00	1 080 694,00
Уплата налогов, сборов и иных платежей	200	000 0502 1710321680 850	2 783 300,00	1 702 606,00	1 080 694,00
Уплата налога на имущество организаций и земельного налога	200	000 0502 1710321680 851	2 783 300,00	1 702 606,00	1 080 694,00
Основное мероприятие «Капитальные вложения в объекты муниципальной собственности в системе теплоснабжения»	200	000 0502 1710400000 000	28 130 712,50	13 514 072,89	14 616 639,61
Строительство блочной модульной котельной в микрорайоне «Южный»	200	000 0502 1710441240 000	23 785 171,28	13 514 072,89	10 271 098,39
Капитальные вложения в объекты государственной (муниципальной) собственности	200	000 0502 1710441240 400	23 785 171,28	13 514 072,89	10 271 098,39
Бюджетные инвестиции	200	000 0502 1710441240 410	23 785 171,28	13 514 072,89	10 271 098,39
Бюджетные инвестиции в объекты капитального строительства государственной (муниципальной) собственности	200	000 0502 1710441240 414	23 785 171,28	13 514 072,89	10 271 098,39
Строительство кольцевой линии электроснабжения для обеспечения вторым независимым источником электроснабжения газовой котельной по ул. Железнодорожной, 22а города Перми	200	000 0502 1710442380 000	4 345 541,22	-	4 345 541,22
Капитальные вложения в объекты государственной (муниципальной) собственности	200	000 0502 1710442380 400	4 345 541,22	-	4 345 541,22
Бюджетные инвестиции	200	000 0502 1710442380 410	4 345 541,22	-	4 345 541,22
Бюджетные инвестиции в объекты капитального строительства государственной (муниципальной) собственности	200	000 0502 1710442380 414	4 345 541,22	-	4 345 541,22
Подпрограмма «Содержание объектов инженерной инфраструктуры»	200	000 0502 1740000000 000	34 397 051,51	7 463 186,45	26 933 865,06
Основное мероприятие «Обеспечение нормативного состояния объектов инженерной инфраструктуры, находящихся в муниципальной собственности, в том числе бесхозяйных объектов»	200	000 0502 1740100000 000	34 397 051,51	7 463 186,45	26 933 865,06
Содержание и текущий ремонт объектов инженерной инфраструктуры	200	000 0502 1740121740 000	31 373 051,92	7 463 186,45	23 909 865,47
Закупка товаров, работ и услуг для обеспечения государственных (муниципальных) нужд	200	000 0502 1740121740 200	31 373 051,92	7 463 186,45	23 909 865,47

1	2	3	4	5	6
Иные закупки товаров, работ и услуг для обеспечения государственных (муниципальных) нужд	200	000 0502 1740121740 240	31 373 051,92	7 463 186,45	23 909 865,47
Прочая закупка товаров, работ и услуг	200	000 0502 1740121740 244	31 373 051,92	7 463 186,45	23 909 865,47
Техническая инвентаризация и паспортизация объектов инженерной инфраструктуры	200	000 0502 1740121760 000	3 023 999,59	-	3 023 999,59
Закупка товаров, работ и услуг для обеспечения государственных (муниципальных) нужд	200	000 0502 1740121760 200	3 023 999,59	-	3 023 999,59
Иные закупки товаров, работ и услуг для обеспечения государственных (муниципальных) нужд	200	000 0502 1740121760 240	3 023 999,59	-	3 023 999,59
Прочая закупка товаров, работ и услуг	200	000 0502 1740121760 244	3 023 999,59	-	3 023 999,59
Подпрограмма «Развитие коммунальной инфраструктуры и благоустройства территории индивидуальной жилой застройки в городе Перми»	200	000 0502 1760000000 000	16 023 500,00	-	16 023 500,00
Строительство сетей водоснабжения в микрорайонах города Перми	200	000 0502 1760142410 000	12 000 000,00	-	12 000 000,00
Капитальные вложения в объекты государственной (муниципальной) собственности	200	000 0502 1760142410 400	12 000 000,00	-	12 000 000,00
Бюджетные инвестиции	200	000 0502 1760142410 410	12 000 000,00	-	12 000 000,00
Бюджетные инвестиции в объекты капитального строительства государственной (муниципальной) собственности	200	000 0502 1760142410 414	12 000 000,00	-	12 000 000,00
Основное мероприятие «Капитальные вложения в объекты инженерной инфраструктуры и объектов благоустройства территорий индивидуальной жилой застройки в городе Перми»	200	000 0502 1760300000 000	4 023 500,00	-	4 023 500,00
Строительство объектов инженерной инфраструктуры на территории индивидуальной жилой застройки в городе Перми	200	000 0502 1760342760 000	4 023 500,00	-	4 023 500,00
Капитальные вложения в объекты государственной (муниципальной) собственности	200	000 0502 1760342760 400	4 023 500,00	-	4 023 500,00
Бюджетные инвестиции	200	000 0502 1760342760 410	4 023 500,00	-	4 023 500,00
Бюджетные инвестиции в объекты капитального строительства государственной (муниципальной) собственности	200	000 0502 1760342760 414	4 023 500,00	-	4 023 500,00
Благоустройство	200	000 0503 0000000000 000	2 313 689 977,25	467 022 965,19	1 846 667 012,06
Муниципальная программа «Экономическое развитие города Перми»	200	000 0503 0900000000 000	4 466 903,00	1 667 847,00	2 799 056,00
Подпрограмма «Развитие потребительского рынка»	200	000 0503 0930000000 000	4 466 903,00	1 667 847,00	2 799 056,00
Основное мероприятие «Обеспечение жителей местами массового отдыха у воды»	200	000 0503 0930100000 000	4 466 903,00	1 667 847,00	2 799 056,00
Организация мест массового отдыха у воды на территории города Перми	200	000 0503 0930121140 000	4 466 903,00	1 667 847,00	2 799 056,00
Закупка товаров, работ и услуг для обеспечения государственных (муниципальных) нужд	200	000 0503 0930121140 200	4 466 903,00	1 667 847,00	2 799 056,00
Иные закупки товаров, работ и услуг для обеспечения государственных (муниципальных) нужд	200	000 0503 0930121140 240	4 466 903,00	1 667 847,00	2 799 056,00
Прочая закупка товаров, работ и услуг	200	000 0503 0930121140 244	4 466 903,00	1 667 847,00	2 799 056,00
Муниципальная программа «Организация дорожной деятельности в городе Перми»	200	000 0503 1000000000 000	885 033 908,45	123 747 179,80	761 286 728,65
Подпрограмма «Приведение в нормативное состояние автомобильных дорог и дорожных сооружений»	200	000 0503 1010000000 000	700 178 200,00	123 747 179,80	576 431 020,20
Основное мероприятие «Выполнение комплекса мероприятий в отношении сетей наружного освещения улиц города Перми для поддержания нормативного уровня освещенности»	200	000 0503 1010400000 000	399 816 400,00	123 747 179,80	276 069 220,20
Содержание сетей наружного освещения микрорайона Бумкомбинат	200	000 0503 1010423160 000	1 239 300,00	596 164,24	643 135,76
Закупка товаров, работ и услуг для обеспечения государственных (муниципальных) нужд	200	000 0503 1010423160 200	1 239 300,00	596 164,24	643 135,76
Иные закупки товаров, работ и услуг для обеспечения государственных (муниципальных) нужд	200	000 0503 1010423160 240	1 239 300,00	596 164,24	643 135,76
Прочая закупка товаров, работ и услуг	200	000 0503 1010423160 244	1 239 300,00	596 164,24	643 135,76
Возмещение затрат на содержание, паспортизацию, текущий и капитальный ремонт сетей наружного освещения	200	000 0503 1010471010 000	173 149 600,00	123 151 015,56	49 998 584,44
Иные бюджетные ассигнования	200	000 0503 1010471010 800	173 149 600,00	123 151 015,56	49 998 584,44

1	2	3	4	5	6
Субсидии юридическим лицам (кроме некоммерческих организаций), индивидуальным предпринимателям, физическим лицам - производителям товаров, работ, услуг	200	000 0503 1010471010 810	173 149 600,00	123 151 015,56	49 998 584,44
Субсидии на возмещение недополученных доходов и (или) возмещение фактически понесенных затрат в связи с производством (реализацией) товаров, выполнением работ, оказанием услуг	200	000 0503 1010471010 811	173 149 600,00	123 151 015,56	49 998 584,44
Развитие городского пространства	200	000 0503 10104SЖ410 000	225 427 500,00	-	225 427 500,00
Иные бюджетные ассигнования	200	000 0503 10104SЖ410 800	225 427 500,00	-	225 427 500,00
Субсидии юридическим лицам (кроме некоммерческих организаций), индивидуальным предпринимателям, физическим лицам - производителям товаров, работ, услуг	200	000 0503 10104SЖ410 810	225 427 500,00	-	225 427 500,00
Субсидии на возмещение недополученных доходов и (или) возмещение фактически понесенных затрат в связи с производством (реализацией) товаров, выполнением работ, оказанием услуг	200	000 0503 10104SЖ410 811	225 427 500,00	-	225 427 500,00
Основное мероприятие «Выполнение комплекса мероприятий по приведению в нормативное состояние автомобильных дорог и искусственных дорожных сооружений в рамках капитального ремонта»	200	000 0503 1010500000 000	300 361 800,00	-	300 361 800,00
Развитие городского пространства	200	000 0503 10105SЖ410 000	300 361 800,00	-	300 361 800,00
Закупка товаров, работ и услуг для обеспечения государственных (муниципальных) нужд	200	000 0503 10105SЖ410 200	300 361 800,00	-	300 361 800,00
Иные закупки товаров, работ и услуг для обеспечения государственных (муниципальных) нужд	200	000 0503 10105SЖ410 240	300 361 800,00	-	300 361 800,00
Прочая закупка товаров, работ и услуг	200	000 0503 10105SЖ410 244	300 361 800,00	-	300 361 800,00
Подпрограмма «Развитие автомобильных дорог и дорожных сооружений, в том числе обеспечение территории города ливневой канализацией и наружным освещением»	200	000 0503 1020000000 000	184 855 708,45	-	184 855 708,45
Основное мероприятие «Выполнение комплекса мероприятий по строительству (реконструкции) сетей наружного освещения»	200	000 0503 1020200000 000	167 879 815,05	-	167 879 815,05
Строительство (реконструкция) сетей наружного освещения	200	000 0503 1020243670 000	89 637 600,00	-	89 637 600,00
Капитальные вложения в объекты государственной (муниципальной) собственности	200	000 0503 1020243670 400	89 637 600,00	-	89 637 600,00
Бюджетные инвестиции	200	000 0503 1020243670 410	89 637 600,00	-	89 637 600,00
Бюджетные инвестиции в объекты капитального строительства государственной (муниципальной) собственности	200	000 0503 1020243670 414	89 637 600,00	-	89 637 600,00
Развитие городского пространства	200	000 0503 10202SЖ410 000	78 242 215,05	-	78 242 215,05
Капитальные вложения в объекты государственной (муниципальной) собственности	200	000 0503 10202SЖ410 400	78 242 215,05	-	78 242 215,05
Бюджетные инвестиции	200	000 0503 10202SЖ410 410	78 242 215,05	-	78 242 215,05
Бюджетные инвестиции в объекты капитального строительства государственной (муниципальной) собственности	200	000 0503 10202SЖ410 414	78 242 215,05	-	78 242 215,05
Основное мероприятие «Выполнение комплекса мероприятий по строительству и реконструкции мест отвала снега»	200	000 0503 1020400000 000	16 975 893,40	-	16 975 893,40
Строительство места отвала снега «Голый мыс»	200	000 0503 1020442390 000	16 975 893,40	-	16 975 893,40
Капитальные вложения в объекты государственной (муниципальной) собственности	200	000 0503 1020442390 400	16 975 893,40	-	16 975 893,40
Бюджетные инвестиции	200	000 0503 1020442390 410	16 975 893,40	-	16 975 893,40
Бюджетные инвестиции в объекты капитального строительства государственной (муниципальной) собственности	200	000 0503 1020442390 414	16 975 893,40	-	16 975 893,40
Муниципальная программа «Благоустройство города Перми»	200	000 0503 1100000000 000	856 220 876,33	127 125 855,83	729 095 020,50

1	2	3	4	5	6
Подпрограмма «Озеленение территории города Перми, в том числе путем создания парков и скверов»	200	000 0503 1110000000 000	777 882 108,33	114 964 751,77	662 917 356,56
Основное мероприятие «Организация содержания объектов озеленения общего пользования»	200	000 0503 1110100000 000	125 336 680,00	36 756 714,17	88 579 965,83
Закупка товаров, работ и услуг для обеспечения государственных (муниципальных) нужд	200	000 0503 1110100000 200	125 242 080,00	36 756 461,17	88 485 618,83
Иные закупки товаров, работ и услуг для обеспечения государственных (муниципальных) нужд	200	000 0503 1110100000 240	125 242 080,00	36 756 461,17	88 485 618,83
Прочая закупка товаров, работ и услуг	200	000 0503 1110100000 244	125 242 080,00	36 756 461,17	88 485 618,83
Иные бюджетные ассигнования	200	000 0503 1110100000 800	94 600,00	253,00	94 347,00
Уплата налогов, сборов и иных платежей	200	000 0503 1110100000 850	94 600,00	253,00	94 347,00
Уплата налога на имущество организаций и земельного налога	200	000 0503 1110100000 851	94 600,00	253,00	94 347,00
Основное мероприятие «Организация содержания пустошей, логов и водоохранных зон»	200	000 0503 1110200000 000	15 688 300,00	2 544 440,42	13 143 859,58
Закупка товаров, работ и услуг для обеспечения государственных (муниципальных) нужд	200	000 0503 1110200000 200	15 688 300,00	2 544 440,42	13 143 859,58
Иные закупки товаров, работ и услуг для обеспечения государственных (муниципальных) нужд	200	000 0503 1110200000 240	15 688 300,00	2 544 440,42	13 143 859,58
Прочая закупка товаров, работ и услуг	200	000 0503 1110200000 244	15 688 300,00	2 544 440,42	13 143 859,58
Основное мероприятие «Организация содержания и ремонта фонтанов»	200	000 0503 1110300000 000	18 291 196,89	4 393 554,71	13 897 642,18
Закупка товаров, работ и услуг для обеспечения государственных (муниципальных) нужд	200	000 0503 1110300000 200	18 291 196,89	4 393 554,71	13 897 642,18
Иные закупки товаров, работ и услуг для обеспечения государственных (муниципальных) нужд	200	000 0503 1110300000 240	18 291 196,89	4 393 554,71	13 897 642,18
Прочая закупка товаров, работ и услуг	200	000 0503 1110300000 244	18 291 196,89	4 393 554,71	13 897 642,18
Основное мероприятие «Выполнение комплекса мероприятий по приведению в нормативное состояние объектов озеленения общего пользования»	200	000 0503 1110400000 000	579 416 407,39	57 963 433,42	521 452 973,97
Капитальный ремонт объектов озеленения общего пользования	200	000 0503 1110423360 000	506 271 007,39	57 963 433,42	448 307 573,97
Закупка товаров, работ и услуг для обеспечения государственных (муниципальных) нужд	200	000 0503 1110423360 200	506 271 007,39	57 963 433,42	448 307 573,97
Иные закупки товаров, работ и услуг для обеспечения государственных (муниципальных) нужд	200	000 0503 1110423360 240	506 271 007,39	57 963 433,42	448 307 573,97
Закупка товаров, работ, услуг в целях капитального ремонта государственного (муниципального) имущества	200	000 0503 1110423360 243	506 271 007,39	57 963 433,42	448 307 573,97
Развитие городского пространства	200	000 0503 11104SЖ410 000	73 145 400,00	-	73 145 400,00
Закупка товаров, работ и услуг для обеспечения государственных (муниципальных) нужд	200	000 0503 11104SЖ410 200	73 145 400,00	-	73 145 400,00
Иные закупки товаров, работ и услуг для обеспечения государственных (муниципальных) нужд	200	000 0503 11104SЖ410 240	73 145 400,00	-	73 145 400,00
Закупка товаров, работ, услуг в целях капитального ремонта государственного (муниципального) имущества	200	000 0503 11104SЖ410 243	73 145 400,00	-	73 145 400,00
Основное мероприятие «Выполнение комплекса работ по строительству и реконструкции объектов озеленения общего пользования»	200	000 0503 1110500000 000	39 149 524,05	13 306 609,05	25 842 915,00
Строительство сквера по ул. Гашкова, 20	200	000 0503 1110541780 000	31 451 700,00	5 608 785,00	25 842 915,00
Капитальные вложения в объекты государственной (муниципальной) собственности	200	000 0503 1110541780 400	31 451 700,00	5 608 785,00	25 842 915,00
Бюджетные инвестиции	200	000 0503 1110541780 410	31 451 700,00	5 608 785,00	25 842 915,00
Бюджетные инвестиции в объекты капитального строительства государственной (муниципальной) собственности	200	000 0503 1110541780 414	31 451 700,00	5 608 785,00	25 842 915,00
Реконструкция сада им. Н.В. Гоголя	200	000 0503 1110541820 000	2 172 738,00	2 172 738,00	0,00
Капитальные вложения в объекты государственной (муниципальной) собственности	200	000 0503 1110541820 400	2 172 738,00	2 172 738,00	0,00
Бюджетные инвестиции	200	000 0503 1110541820 410	2 172 738,00	2 172 738,00	0,00
Бюджетные инвестиции в объекты капитального строительства государственной (муниципальной) собственности	200	000 0503 1110541820 414	2 172 738,00	2 172 738,00	0,00
Строительство сквера по ул. Корсуньской, 31	200	000 0503 1110541850 000	1 783 698,00	1 783 698,00	0,00
Капитальные вложения в объекты государственной (муниципальной) собственности	200	000 0503 1110541850 400	1 783 698,00	1 783 698,00	0,00
Бюджетные инвестиции	200	000 0503 1110541850 410	1 783 698,00	1 783 698,00	0,00

1	2	3	4	5	6
Бюджетные инвестиции в объекты капитального строительства государственной (муниципальной) собственности	200	000 0503 1110541850 414	1 783 698,00	1 783 698,00	0,00
Строительство Парка Победы	200	000 0503 1110541860 000	3 741 388,05	3 741 388,05	0,00
Капитальные вложения в объекты государственной (муниципальной) собственности	200	000 0503 1110541860 400	3 741 388,05	3 741 388,05	0,00
Бюджетные инвестиции	200	000 0503 1110541860 410	3 741 388,05	3 741 388,05	0,00
Бюджетные инвестиции в объекты капитального строительства государственной (муниципальной) собственности	200	000 0503 1110541860 414	3 741 388,05	3 741 388,05	0,00
Подпрограмма «Восстановление нормативного состояния и развитие объектов ритуального назначения»	200	000 0503 1120000000 000	78 338 768,00	12 161 104,06	66 177 663,94
Основное мероприятие «Поддержание в нормативном состоянии объектов ритуального назначения»	200	000 0503 1120100000 000	35 080 195,00	11 493 198,36	23 586 996,64
Содержание объектов ритуального назначения	200	000 0503 1120123700 000	34 570 795,00	11 493 198,36	23 077 596,64
Закупка товаров, работ и услуг для обеспечения государственных (муниципальных) нужд	200	000 0503 1120123700 200	34 570 795,00	11 493 198,36	23 077 596,64
Иные закупки товаров, работ и услуг для обеспечения государственных (муниципальных) нужд	200	000 0503 1120123700 240	34 570 795,00	11 493 198,36	23 077 596,64
Прочая закупка товаров, работ и услуг	200	000 0503 1120123700 244	34 570 795,00	11 493 198,36	23 077 596,64
Организация автобусных перевозок граждан на территории кладбища «Северное» в выходные, праздничные дни и дни массового посещения кладбища (в религиозные праздники, дни поминовений)	200	000 0503 1120123710 000	509 400,00	-	509 400,00
Закупка товаров, работ и услуг для обеспечения государственных (муниципальных) нужд	200	000 0503 1120123710 200	509 400,00	-	509 400,00
Иные закупки товаров, работ и услуг для обеспечения государственных (муниципальных) нужд	200	000 0503 1120123710 240	509 400,00	-	509 400,00
Прочая закупка товаров, работ и услуг	200	000 0503 1120123710 244	509 400,00	-	509 400,00
Основное мероприятие «Организация эвакуации умерших»	200	000 0503 1120200000 000	798 700,00	-	798 700,00
Закупка товаров, работ и услуг для обеспечения государственных (муниципальных) нужд	200	000 0503 1120200000 200	798 700,00	-	798 700,00
Иные закупки товаров, работ и услуг для обеспечения государственных (муниципальных) нужд	200	000 0503 1120200000 240	798 700,00	-	798 700,00
Прочая закупка товаров, работ и услуг	200	000 0503 1120200000 244	798 700,00	-	798 700,00
Основное мероприятие «Выполнение комплекса мероприятий по восстановлению нормативного состояния объектов ритуального назначения»	200	000 0503 1120300000 000	11 764 900,00	-	11 764 900,00
Закупка товаров, работ и услуг для обеспечения государственных (муниципальных) нужд	200	000 0503 1120300000 200	11 764 900,00	-	11 764 900,00
Иные закупки товаров, работ и услуг для обеспечения государственных (муниципальных) нужд	200	000 0503 1120300000 240	11 764 900,00	-	11 764 900,00
Закупка товаров, работ, услуг в целях капитального ремонта государственного (муниципального) имущества	200	000 0503 1120300000 243	11 764 900,00	-	11 764 900,00
Основное мероприятие «Выполнение комплекса мероприятий по строительству и реконструкции объектов ритуального назначения»	200	000 0503 1120400000 000	30 694 973,00	667 905,70	30 027 067,30
Строительство кладбища «Восточное» с крематорием	200	000 0503 1120441120 000	21 381 073,00	-	21 381 073,00
Капитальные вложения в объекты государственной (муниципальной) собственности	200	000 0503 1120441120 400	21 381 073,00	-	21 381 073,00
Бюджетные инвестиции	200	000 0503 1120441120 410	21 381 073,00	-	21 381 073,00
Бюджетные инвестиции в объекты капитального строительства государственной (муниципальной) собственности	200	000 0503 1120441120 414	21 381 073,00	-	21 381 073,00
Реконструкция кладбища «Северное»	200	000 0503 1120441540 000	1 963 900,00	667 905,70	1 295 994,30
Капитальные вложения в объекты государственной (муниципальной) собственности	200	000 0503 1120441540 400	1 963 900,00	667 905,70	1 295 994,30
Бюджетные инвестиции	200	000 0503 1120441540 410	1 963 900,00	667 905,70	1 295 994,30
Бюджетные инвестиции в объекты капитального строительства государственной (муниципальной) собственности	200	000 0503 1120441540 414	1 963 900,00	667 905,70	1 295 994,30
Строительство кладбища «Лесное»	200	000 0503 1120441870 000	7 350 000,00	-	7 350 000,00
Капитальные вложения в объекты государственной (муниципальной) собственности	200	000 0503 1120441870 400	7 350 000,00	-	7 350 000,00

1	2	3	4	5	6
Бюджетные инвестиции	200	000 0503 1120441870 410	7 350 000,00	-	7 350 000,00
Бюджетные инвестиции в объекты капитального строительства государственной (муниципальной) собственности	200	000 0503 1120441870 414	7 350 000,00	-	7 350 000,00
Муниципальная программа «Формирование современной городской среды»	200	000 0503 1300000000 000	470 101 269,20	208 287 002,90	261 814 266,30
Подпрограмма «Формирование комфортного внутригородского пространства на территории муниципального образования город Пермь»	200	000 0503 1310000000 000	7 194 370,05	-	7 194 370,05
Основное мероприятие «Федеральный проект «Формирование комфортной городской среды»	200	000 0503 131F200000 000	7 194 370,05	-	7 194 370,05
Поддержка муниципальных программ формирования современной городской среды	200	000 0503 131F255550 000	7 194 370,05	-	7 194 370,05
Предоставление субсидий бюджетным, автономным учреждениям и иным некоммерческим организациям	200	000 0503 131F255550 600	1 569 806,21	-	1 569 806,21
Субсидии некоммерческим организациям (за исключением государственных (муниципальных) учреждений, государственных корпораций(компаний), публично-правовых компаний)	200	000 0503 131F255550 630	1 569 806,21	-	1 569 806,21
Субсидии на возмещение недополученных доходов и (или) возмещение фактически понесенных затрат	200	000 0503 131F255550 631	1 569 806,21	-	1 569 806,21
Иные бюджетные ассигнования	200	000 0503 131F255550 800	5 624 563,84	-	5 624 563,84
Субсидии юридическим лицам (кроме некоммерческих организаций), индивидуальным предпринимателям, физическим лицам - производителям товаров, работ, услуг	200	000 0503 131F255550 810	5 624 563,84	-	5 624 563,84
Субсидии на возмещение недополученных доходов и (или) возмещение фактически понесенных затрат в связи с производством (реализацией) товаров, выполнением работ, оказанием услуг	200	000 0503 131F255550 811	5 624 563,84	-	5 624 563,84
Подпрограмма «Благоустройство общественных территорий муниципального образования город Пермь»	200	000 0503 1320000000 000	462 906 899,15	208 287 002,90	254 619 896,25
Основное мероприятие «Выполнение комплекса мероприятий по капитальному ремонту территорий общего пользования»	200	000 0503 1320100000 000	125 726 199,15	16 014 612,05	109 711 587,10
Капитальный ремонт общественных территорий города Перми	200	000 0503 1320123040 000	13 024 457,59	-	13 024 457,59
Закупка товаров, работ и услуг для обеспечения государственных (муниципальных) нужд	200	000 0503 1320123040 200	13 024 457,59	-	13 024 457,59
Иные закупки товаров, работ и услуг для обеспечения государственных (муниципальных) нужд	200	000 0503 1320123040 240	13 024 457,59	-	13 024 457,59
Закупка товаров, работ, услуг в целях капитального ремонта государственного (муниципального) имущества	200	000 0503 1320123040 243	13 024 457,59	-	13 024 457,59
Поддержка муниципальных программ формирования современной городской среды (расходы, не софинансируемые из федерального бюджета)	200	000 0503 13201SЖ090 000	112 701 741,56	16 014 612,05	96 687 129,51
Закупка товаров, работ и услуг для обеспечения государственных (муниципальных) нужд	200	000 0503 13201SЖ090 200	112 701 741,56	16 014 612,05	96 687 129,51
Иные закупки товаров, работ и услуг для обеспечения государственных (муниципальных) нужд	200	000 0503 13201SЖ090 240	112 701 741,56	16 014 612,05	96 687 129,51
Закупка товаров, работ, услуг в целях капитального ремонта государственного (муниципального) имущества	200	000 0503 13201SЖ090 243	112 701 741,56	16 014 612,05	96 687 129,51
Основное мероприятие «Выполнение комплекса работ по строительству и реконструкции территорий общего пользования»	200	000 0503 1320200000 000	337 180 700,00	192 272 390,85	144 908 309,15
Реконструкция сквера в 68 квартале, эспланада	200	000 0503 1320242020 000	194 984 100,00	157 812 390,85	37 171 709,15
Капитальные вложения в объекты государственной (муниципальной) собственности	200	000 0503 1320242020 400	194 984 100,00	157 812 390,85	37 171 709,15
Бюджетные инвестиции	200	000 0503 1320242020 410	194 984 100,00	157 812 390,85	37 171 709,15
Бюджетные инвестиции в объекты капитального строительства государственной (муниципальной) собственности	200	000 0503 1320242020 414	194 984 100,00	157 812 390,85	37 171 709,15
Реконструкция сквера на нижней части набережной реки Кама	200	000 0503 1320243710 000	142 196 600,00	34 460 000,00	107 736 600,00
Капитальные вложения в объекты государственной (муниципальной) собственности	200	000 0503 1320243710 400	142 196 600,00	34 460 000,00	107 736 600,00
Бюджетные инвестиции	200	000 0503 1320243710 410	142 196 600,00	34 460 000,00	107 736 600,00

1	2	3	4	5	6
Бюджетные инвестиции в объекты капитального строительства государственной (муниципальной) собственности	200	000 0503 1320243710 414	142 196 600,00	34 460 000,00	107 736 600,00
Муниципальная программа «Развитие системы жилищно-коммунального хозяйства в городе Перми»	200	000 0503 1700000000 000	63 698 161,42	4 945 909,61	58 752 251,81
Подпрограмма «Обеспечение санитарно-эпидемиологических требований законодательства»	200	000 0503 1720000000 000	30 307 142,00	4 783 383,09	25 523 758,91
Основное мероприятие «Организация работ по сбору, транспортированию и размещению бесхозяйных отходов на территории города Перми»	200	000 0503 1720100000 000	17 543 500,00	2 566 421,39	14 977 078,61
Ликвидация бесхозяйных отходов с территории города Перми	200	000 0503 1720121710 000	17 543 500,00	2 566 421,39	14 977 078,61
Закупка товаров, работ и услуг для обеспечения государственных (муниципальных) нужд	200	000 0503 1720121710 200	17 543 500,00	2 566 421,39	14 977 078,61
Иные закупки товаров, работ и услуг для обеспечения государственных (муниципальных) нужд	200	000 0503 1720121710 240	17 543 500,00	2 566 421,39	14 977 078,61
Прочая закупка товаров, работ и услуг	200	000 0503 1720121710 244	17 543 500,00	2 566 421,39	14 977 078,61
Основное мероприятие «Организация работ по созданию и содержанию мест (площадок) накопления твердых коммунальных отходов»	200	000 0503 1720200000 000	12 763 642,00	2 216 961,70	10 546 680,30
Обустройство и содержание мест (площадок) накопления твердых коммунальных отходов на территории индивидуальной жилой застройки города Перми	200	000 0503 1720222130 000	12 763 642,00	2 216 961,70	10 546 680,30
Закупка товаров, работ и услуг для обеспечения государственных (муниципальных) нужд	200	000 0503 1720222130 200	12 763 642,00	2 216 961,70	10 546 680,30
Иные закупки товаров, работ и услуг для обеспечения государственных (муниципальных) нужд	200	000 0503 1720222130 240	12 763 642,00	2 216 961,70	10 546 680,30
Прочая закупка товаров, работ и услуг	200	000 0503 1720222130 244	12 763 642,00	2 216 961,70	10 546 680,30
Подпрограмма «Обеспечение эффективного управления многоквартирными домами в городе Перми»	200	000 0503 1730000000 000	6 329 419,42	162 526,52	6 166 892,90
Основное мероприятие «Муниципальная поддержка благоустройства придомовых территорий многоквартирных домов города Перми»	200	000 0503 1730300000 000	5 834 469,42	-	5 834 469,42
Возмещение затрат по благоустройству придомовых территорий многоквартирных домов города Перми	200	000 0503 1730371190 000	5 834 469,42	-	5 834 469,42
Предоставление субсидий бюджетным, автономным учреждениям и иным некоммерческим организациям	200	000 0503 1730371190 600	2 513 534,43	-	2 513 534,43
Субсидии некоммерческим организациям (за исключением государственных (муниципальных) учреждений, государственных корпораций(компаний), публично-правовых компаний)	200	000 0503 1730371190 630	2 513 534,43	-	2 513 534,43
Субсидии на возмещение недополученных доходов и (или) возмещение фактически понесенных затрат	200	000 0503 1730371190 631	2 513 534,43	-	2 513 534,43
Иные бюджетные ассигнования	200	000 0503 1730371190 800	3 320 934,99	-	3 320 934,99
Субсидии юридическим лицам (кроме некоммерческих организаций), индивидуальным предпринимателям, физическим лицам - производителям товаров, работ, услуг	200	000 0503 1730371190 810	3 320 934,99	-	3 320 934,99
Субсидии на возмещение недополученных доходов и (или) возмещение фактически понесенных затрат в связи с производством (реализацией) товаров, выполнением работ, оказанием услуг	200	000 0503 1730371190 811	3 320 934,99	-	3 320 934,99
Основное мероприятие «Обеспечение нормативного состояния муниципальных объектов благоустройства, находящихся в пользовании лиц, проживающих в многоквартирных домах города Перми»	200	000 0503 1730400000 000	494 950,00	162 526,52	332 423,48
Содержание и текущий ремонт детских игровых площадок	200	000 0503 1730421410 000	494 950,00	162 526,52	332 423,48
Закупка товаров, работ и услуг для обеспечения государственных (муниципальных) нужд	200	000 0503 1730421410 200	494 950,00	162 526,52	332 423,48
Иные закупки товаров, работ и услуг для обеспечения государственных (муниципальных) нужд	200	000 0503 1730421410 240	494 950,00	162 526,52	332 423,48
Прочая закупка товаров, работ и услуг	200	000 0503 1730421410 244	494 950,00	162 526,52	332 423,48
Подпрограмма «Развитие коммунальной инфраструктуры и благоустройства территории индивидуальной жилой застройки в городе Перми»	200	000 0503 1760000000 000	27 061 600,00	-	27 061 600,00

1	2	3	4	5	6
Основное мероприятие «Выполнение комплекса мероприятий по благоустройству территорий общего пользования микрорайонов индивидуальной жилой застройки в городе Перми»	200	000 0503 1760200000 000	21 361 000,00	-	21 361 000,00
Благоустройство территорий индивидуальной жилой застройки в городе Перми	200	000 0503 1760223130 000	21 361 000,00	-	21 361 000,00
Закупка товаров, работ и услуг для обеспечения государственных (муниципальных) нужд	200	000 0503 1760223130 200	21 361 000,00	-	21 361 000,00
Иные закупки товаров, работ и услуг для обеспечения государственных (муниципальных) нужд	200	000 0503 1760223130 240	21 361 000,00	-	21 361 000,00
Прочая закупка товаров, работ и услуг	200	000 0503 1760223130 244	21 361 000,00	-	21 361 000,00
Основное мероприятие «Капитальные вложения в объекты инженерной инфраструктуры и объектов благоустройства территорий индивидуальной жилой застройки в городе Перми»	200	000 0503 1760300000 000	5 700 600,00	-	5 700 600,00
Строительство объектов благоустройства на территории индивидуальной жилой застройки в городе Перми	200	000 0503 1760342750 000	5 700 600,00	-	5 700 600,00
Капитальные вложения в объекты государственной (муниципальной) собственности	200	000 0503 1760342750 400	5 700 600,00	-	5 700 600,00
Бюджетные инвестиции	200	000 0503 1760342750 410	5 700 600,00	-	5 700 600,00
Бюджетные инвестиции в объекты капитального строительства государственной (муниципальной) собственности	200	000 0503 1760342750 414	5 700 600,00	-	5 700 600,00
Непрограммные расходы бюджета города Перми по реализации иных мероприятий	200	000 0503 9100000000 000	34 125 326,50	1 205 637,70	32 919 688,80
Мероприятия, направленные на решение отдельных вопросов местного значения в микрорайонах города Перми	200	000 0503 9160000000 000	34 125 326,50	1 205 637,70	32 919 688,80
Мероприятия, направленные на решение отдельных вопросов местного значения в микрорайонах города Перми	200	000 0503 9160000000 000	34 125 326,50	1 205 637,70	32 919 688,80
Закупка товаров, работ и услуг для обеспечения государственных (муниципальных) нужд	200	000 0503 9160000000 200	4 085 152,14	892 345,70	3 192 806,44
Иные закупки товаров, работ и услуг для обеспечения государственных (муниципальных) нужд	200	000 0503 9160000000 240	4 085 152,14	892 345,70	3 192 806,44
Прочая закупка товаров, работ и услуг	200	000 0503 9160000000 244	4 085 152,14	892 345,70	3 192 806,44
Предоставление субсидий бюджетным, автономным учреждениям и иным некоммерческим организациям	200	000 0503 9160000000 600	13 322 484,00	10 000,00	13 312 484,00
Субсидии некоммерческим организациям (за исключением государственных (муниципальных) учреждений, государственных корпораций(компаний), публично-правовых компаний)	200	000 0503 9160000000 630	13 322 484,00	10 000,00	13 312 484,00
Субсидии на возмещение недополученных доходов и (или) возмещение фактически понесенных затрат	200	000 0503 9160000000 631	13 322 484,00	10 000,00	13 312 484,00
Иные бюджетные ассигнования	200	000 0503 9160000000 800	16 717 690,36	303 292,00	16 414 398,36
Субсидии юридическим лицам (кроме некоммерческих организаций), индивидуальным предпринимателям, физическим лицам - производителям товаров, работ, услуг	200	000 0503 9160000000 810	16 717 690,36	303 292,00	16 414 398,36
Субсидии на возмещение недополученных доходов и (или) возмещение фактически понесенных затрат в связи с производством (реализацией) товаров, выполнением работ, оказанием услуг	200	000 0503 9160000000 811	16 717 690,36	303 292,00	16 414 398,36
Другие непрограммные расходы по реализации вопросов местного значения города Перми, связанных с общегородским управлением	200	000 0503 9600000000 000	43 532,35	43 532,35	0,00
Расходы на исполнение судебных актов по обращению взыскания на средства местного бюджета	200	000 0503 9610000000 000	43 532,35	43 532,35	0,00
Средства на исполнение судебных актов, вступивших в законную силу	200	000 0503 9610092000 000	43 532,35	43 532,35	0,00
Иные бюджетные ассигнования	200	000 0503 9610092000 800	43 532,35	43 532,35	0,00
Исполнение судебных актов	200	000 0503 9610092000 830	43 532,35	43 532,35	0,00
Исполнение судебных актов Российской Федерации и мировых соглашений по возмещению причиненного вреда	200	000 0503 9610092000 831	43 532,35	43 532,35	0,00
Другие вопросы в области жилищно-коммунального хозяйства	200	000 0505 0000000000 000	554 931 373,62	266 980 551,82	287 950 821,80

1	2	3	4	5	6
Муниципальная программа «Организация дорожной деятельности в городе Перми»	200	000 0505 1000000000 000	406 339 416,00	202 312 041,33	204 027 374,67
Подпрограмма «Обеспечение деятельности заказчиков работ»	200	000 0505 1030000000 000	406 339 416,00	202 312 041,33	204 027 374,67
Основное мероприятие «Выполнение функций муниципального заказчика работ»	200	000 0505 1030100000 000	406 339 416,00	202 312 041,33	204 027 374,67
Обеспечение деятельности (оказание услуг, выполнение работ) муниципальных учреждений (организаций)	200	000 0505 1030100590 000	406 339 416,00	202 312 041,33	204 027 374,67
Расходы на выплаты персоналу в целях обеспечения выполнения функций государственными (муниципальными) органами, казенными учреждениями, органами управления государственными внебюджетными фондами	200	000 0505 1030100590 100	105 988 345,32	44 806 837,07	61 181 508,25
Расходы на выплаты персоналу казенных учреждений	200	000 0505 1030100590 110	105 988 345,32	44 806 837,07	61 181 508,25
Фонд оплаты труда учреждений	200	000 0505 1030100590 111	81 409 560,41	34 079 352,17	47 330 208,24
Иные выплаты персоналу учреждений, за исключением фонда оплаты труда	200	000 0505 1030100590 112	690,00	345,00	345,00
Взносы по обязательному социальному страхованию на выплаты по оплате труда работников и иные выплаты работникам учреждений	200	000 0505 1030100590 119	24 578 094,91	10 727 139,90	13 850 955,01
Закупка товаров, работ и услуг для обеспечения государственных (муниципальных) нужд	200	000 0505 1030100590 200	28 036 040,01	10 366 456,15	17 669 583,86
Иные закупки товаров, работ и услуг для обеспечения государственных (муниципальных) нужд	200	000 0505 1030100590 240	28 036 040,01	10 366 456,15	17 669 583,86
Прочая закупка товаров, работ и услуг	200	000 0505 1030100590 244	28 036 040,01	10 366 456,15	17 669 583,86
Социальное обеспечение и иные выплаты населению	200	000 0505 1030100590 300	26 156,68	26 156,68	0,00
Социальные выплаты гражданам, кроме публичных нормативных социальных выплат	200	000 0505 1030100590 320	26 156,68	26 156,68	0,00
Пособия, компенсации и иные социальные выплаты гражданам, кроме публичных нормативных обязательств	200	000 0505 1030100590 321	26 156,68	26 156,68	0,00
Иные бюджетные ассигнования	200	000 0505 1030100590 800	272 288 873,99	147 112 591,43	125 176 282,56
Исполнение судебных актов	200	000 0505 1030100590 830	284 000,00	209 000,00	75 000,00
Исполнение судебных актов Российской Федерации и мировых соглашений по возмещению причиненного вреда	200	000 0505 1030100590 831	284 000,00	209 000,00	75 000,00
Уплата налогов, сборов и иных платежей	200	000 0505 1030100590 850	272 004 873,99	146 903 591,43	125 101 282,56
Уплата налога на имущество организаций и земельного налога	200	000 0505 1030100590 851	271 889 261,59	146 796 601,00	125 092 660,59
Уплата прочих налогов, сборов	200	000 0505 1030100590 852	111 717,00	105 775,00	5 942,00
Уплата иных платежей	200	000 0505 1030100590 853	3 895,40	1 215,43	2 679,97
Муниципальная программа «Обеспечение жильем жителей города Перми»	200	000 0505 1500000000 000	34 466 894,09	16 847 834,02	17 619 060,07
Подпрограмма «Управление муниципальным жилищным фондом города Перми»	200	000 0505 1520000000 000	34 466 894,09	16 847 834,02	17 619 060,07
Основное мероприятие «Реализация мероприятий в целях эффективного использования муниципального жилищного фонда»	200	000 0505 1520100000 000	34 466 894,09	16 847 834,02	17 619 060,07
Обеспечение деятельности (оказание услуг, выполнение работ) муниципальных учреждений (организаций)	200	000 0505 1520100590 000	34 466 894,09	16 847 834,02	17 619 060,07
Расходы на выплаты персоналу в целях обеспечения выполнения функций государственными (муниципальными) органами, казенными учреждениями, органами управления государственными внебюджетными фондами	200	000 0505 1520100590 100	31 613 691,60	15 615 563,55	15 998 128,05
Расходы на выплаты персоналу казенных учреждений	200	000 0505 1520100590 110	31 613 691,60	15 615 563,55	15 998 128,05
Фонд оплаты труда учреждений	200	000 0505 1520100590 111	24 264 177,60	12 191 149,32	12 073 028,28
Иные выплаты персоналу учреждений, за исключением фонда оплаты труда	200	000 0505 1520100590 112	6 200,00	1 519,11	4 680,89
Взносы по обязательному социальному страхованию на выплаты по оплате труда работников и иные выплаты работникам учреждений	200	000 0505 1520100590 119	7 343 314,00	3 422 895,12	3 920 418,88
Закупка товаров, работ и услуг для обеспечения государственных (муниципальных) нужд	200	000 0505 1520100590 200	2 742 666,65	1 125 092,01	1 617 574,64

1	2	3	4	5	6
Иные закупки товаров, работ и услуг для обеспечения государственных (муниципальных) нужд	200	000 0505 1520100590 240	2 742 666,65	1 125 092,01	1 617 574,64
Прочая закупка товаров, работ и услуг	200	000 0505 1520100590 244	2 742 666,65	1 125 092,01	1 617 574,64
Социальное обеспечение и иные выплаты населению	200	000 0505 1520100590 300	51 226,40	50 328,02	898,38
Социальные выплаты гражданам, кроме публичных нормативных социальных выплат	200	000 0505 1520100590 320	51 226,40	50 328,02	898,38
Пособия, компенсации и иные социальные выплаты гражданам, кроме публичных нормативных обязательств	200	000 0505 1520100590 321	51 226,40	50 328,02	898,38
Иные бюджетные ассигнования	200	000 0505 1520100590 800	59 309,44	56 850,44	2 459,00
Уплата налогов, сборов и иных платежей	200	000 0505 1520100590 850	59 309,44	56 850,44	2 459,00
Уплата налога на имущество организаций и земельного налога	200	000 0505 1520100590 851	25 700,00	25 700,00	0,00
Уплата прочих налогов, сборов	200	000 0505 1520100590 852	3 400,00	941,00	2 459,00
Уплата иных платежей	200	000 0505 1520100590 853	30 209,44	30 209,44	0,00
Муниципальная программа «Развитие системы жилищно-коммунального хозяйства в городе Перми»	200	000 0505 1700000000 000	22 166 880,00	7 641 446,42	14 525 433,58
Подпрограмма «Обеспечение эффективного управления многоквартирными домами в городе Перми»	200	000 0505 1730000000 000	2 831 700,00	-	2 831 700,00
Основное мероприятие «Информационное, консультационное, методическое и обучающее сопровождение субъектов в сфере управления многоквартирными домами»	200	000 0505 1730100000 000	2 831 700,00	-	2 831 700,00
Проведение мероприятий, направленных на развитие системы общественного контроля в сфере жилищно-коммунального хозяйства	200	000 0505 1730121360 000	1 000 000,00	-	1 000 000,00
Закупка товаров, работ и услуг для обеспечения государственных (муниципальных) нужд	200	000 0505 1730121360 200	1 000 000,00	-	1 000 000,00
Иные закупки товаров, работ и услуг для обеспечения государственных (муниципальных) нужд	200	000 0505 1730121360 240	1 000 000,00	-	1 000 000,00
Прочая закупка товаров, работ и услуг	200	000 0505 1730121360 244	1 000 000,00	-	1 000 000,00
Поддержка сети информационно-консультационных пунктов на базе территориальных общественных самоуправлений и общественных центров.	200	000 0505 1730121400 000	1 831 700,00	-	1 831 700,00
Закупка товаров, работ и услуг для обеспечения государственных (муниципальных) нужд	200	000 0505 1730121400 200	1 831 700,00	-	1 831 700,00
Иные закупки товаров, работ и услуг для обеспечения государственных (муниципальных) нужд	200	000 0505 1730121400 240	1 831 700,00	-	1 831 700,00
Прочая закупка товаров, работ и услуг	200	000 0505 1730121400 244	1 831 700,00	-	1 831 700,00
Подпрограмма «Содержание объектов инженерной инфраструктуры»	200	000 0505 1740000000 000	19 335 180,00	7 641 446,42	11 693 733,58
Основное мероприятие «Обеспечение нормативного состояния объектов инженерной инфраструктуры, находящихся в муниципальной собственности, в том числе бесхозяйных объектов»	200	000 0505 1740100000 000	19 335 180,00	7 641 446,42	11 693 733,58
Обеспечение деятельности (оказание услуг, выполнение работ) муниципальных учреждений (организаций)	200	000 0505 1740100590 000	19 335 180,00	7 641 446,42	11 693 733,58
Расходы на выплаты персоналу в целях обеспечения выполнения функций государственными (муниципальными) органами, казенными учреждениями, органами управления государственными внебюджетными фондами	200	000 0505 1740100590 100	15 874 396,00	6 550 932,31	9 323 463,69
Расходы на выплаты персоналу казенных учреждений	200	000 0505 1740100590 110	15 874 396,00	6 550 932,31	9 323 463,69
Фонд оплаты труда учреждений	200	000 0505 1740100590 111	12 008 917,53	4 931 392,29	7 077 525,24
Иные выплаты персоналу учреждений, за исключением фонда оплаты труда	200	000 0505 1740100590 112	3 250,00	1 437,50	1 812,50
Взносы по обязательному социальному страхованию на выплаты по оплате труда работников и иные выплаты работникам учреждений	200	000 0505 1740100590 119	3 862 228,47	1 618 102,52	2 244 125,95
Закупка товаров, работ и услуг для обеспечения государственных (муниципальных) нужд	200	000 0505 1740100590 200	3 416 331,01	1 071 616,12	2 344 714,89
Иные закупки товаров, работ и услуг для обеспечения государственных (муниципальных) нужд	200	000 0505 1740100590 240	3 416 331,01	1 071 616,12	2 344 714,89
Прочая закупка товаров, работ и услуг	200	000 0505 1740100590 244	3 416 331,01	1 071 616,12	2 344 714,89
Иные бюджетные ассигнования	200	000 0505 1740100590 800	44 452,99	18 897,99	25 555,00
Уплата налогов, сборов и иных платежей	200	000 0505 1740100590 850	44 452,99	18 897,99	25 555,00

1	2	3	4	5	6
Уплата налога на имущество организаций и земельного налога	200	000 0505 1740100590 851	29 650,00	13 574,00	16 076,00
Уплата прочих налогов, сборов	200	000 0505 1740100590 852	14 800,00	5 321,00	9 479,00
Уплата иных платежей	200	000 0505 1740100590 853	2,99	2,99	0,00
Непрограммные расходы по обеспечению деятельности администрации города Перми	200	000 0505 9500000000 000	86 012 100,00	34 946 173,98	51 065 926,02
Функциональные органы администрации города Перми	200	000 0505 9580000000 000	86 012 100,00	34 946 173,98	51 065 926,02
Расходы на выплаты по оплате труда работников муниципальных органов	200	000 0505 9580000110 000	80 620 900,00	33 399 817,97	47 221 082,03
Расходы на выплаты персоналу в целях обеспечения выполнения функций государственными (муниципальными) органами, казенными учреждениями, органами управления государственными внебюджетными фондами	200	000 0505 9580000110 100	80 620 900,00	33 399 817,97	47 221 082,03
Расходы на выплаты персоналу государственных (муниципальных) органов	200	000 0505 9580000110 120	80 620 900,00	33 399 817,97	47 221 082,03
Фонд оплаты труда государственных (муниципальных) органов	200	000 0505 9580000110 121	61 920 900,00	25 712 652,86	36 208 247,14
Взносы по обязательному социальному страхованию на выплаты денежного содержания и иные выплаты работникам государственных (муниципальных) органов	200	000 0505 9580000110 129	18 700 000,00	7 687 165,11	11 012 834,89
Расходы на обеспечение функций муниципальных органов	200	000 0505 9580000190 000	5 391 200,00	1 546 356,01	3 844 843,99
Расходы на выплаты персоналу в целях обеспечения выполнения функций государственными (муниципальными) органами, казенными учреждениями, органами управления государственными внебюджетными фондами	200	000 0505 9580000190 100	155 000,00	4 232,31	150 767,69
Расходы на выплаты персоналу государственных (муниципальных) органов	200	000 0505 9580000190 120	155 000,00	4 232,31	150 767,69
Иные выплаты персоналу государственных (муниципальных) органов, за исключением фонда оплаты труда	200	000 0505 9580000190 122	155 000,00	4 232,31	150 767,69
Закупка товаров, работ и услуг для обеспечения государственных (муниципальных) нужд	200	000 0505 9580000190 200	4 966 200,00	1 272 123,70	3 694 076,30
Иные закупки товаров, работ и услуг для обеспечения государственных (муниципальных) нужд	200	000 0505 9580000190 240	4 966 200,00	1 272 123,70	3 694 076,30
Прочая закупка товаров, работ и услуг	200	000 0505 9580000190 244	4 966 200,00	1 272 123,70	3 694 076,30
Иные бюджетные ассигнования	200	000 0505 9580000190 800	270 000,00	270 000,00	0,00
Уплата налогов, сборов и иных платежей	200	000 0505 9580000190 850	270 000,00	270 000,00	0,00
Уплата иных платежей	200	000 0505 9580000190 853	270 000,00	270 000,00	0,00
Другие непрограммные расходы по реализации вопросов местного значения города Перми, связанных с общегородским управлением	200	000 0505 9600000000 000	5 946 083,53	5 233 056,07	713 027,46
Расходы на исполнение судебных актов по обращению взыскания на средства местного бюджета	200	000 0505 9610000000 000	5 846 007,54	5 210 056,07	635 951,47
Средства на исполнение судебных актов, вступивших в законную силу	200	000 0505 9610092000 000	5 846 007,54	5 210 056,07	635 951,47
Закупка товаров, работ и услуг для обеспечения государственных (муниципальных) нужд	200	000 0505 9610092000 200	896 341,40	260 390,19	635 951,21
Иные закупки товаров, работ и услуг для обеспечения государственных (муниципальных) нужд	200	000 0505 9610092000 240	896 341,40	260 390,19	635 951,21
Прочая закупка товаров, работ и услуг	200	000 0505 9610092000 244	896 341,40	260 390,19	635 951,21
Иные бюджетные ассигнования	200	000 0505 9610092000 800	4 949 666,14	4 949 665,88	0,26
Исполнение судебных актов	200	000 0505 9610092000 830	3 825 569,97	3 825 569,71	0,26
Исполнение судебных актов Российской Федерации и мировых соглашений по возмещению причиненного вреда	200	000 0505 9610092000 831	3 825 569,97	3 825 569,71	0,26
Уплата налогов, сборов и иных платежей	200	000 0505 9610092000 850	1 124 096,17	1 124 096,17	0,00
Уплата иных платежей	200	000 0505 9610092000 853	1 124 096,17	1 124 096,17	0,00
Расходы на финансовое обеспечение мероприятий, связанных с профилактикой распространения коронавирусной инфекции	200	000 0505 9640000000 000	100 075,99	23 000,00	77 075,99
Мероприятия, связанные с профилактикой распространения коронавирусной инфекции	200	000 0505 9640094000 000	100 075,99	23 000,00	77 075,99

1	2	3	4	5	6
Закупка товаров, работ и услуг для обеспечения государственных (муниципальных) нужд	200	000 0505 9640094000 200	100 075,99	23 000,00	77 075,99
Иные закупки товаров, работ и услуг для обеспечения государственных (муниципальных) нужд	200	000 0505 9640094000 240	100 075,99	23 000,00	77 075,99
Прочая закупка товаров, работ и услуг	200	000 0505 9640094000 244	100 075,99	23 000,00	77 075,99
Охрана окружающей среды	200	000 0600 0000000000 000	35 128 400,00	8 392 978,41	26 735 421,59
Охрана объектов растительного и животного мира и среды их обитания	200	000 0603 0000000000 000	20 485 800,00	1 126 429,34	19 359 370,66
Муниципальная программа «Охрана природы и лесное хозяйство города Перми»	200	000 0603 1400000000 000	20 485 800,00	1 126 429,34	19 359 370,66
Подпрограмма «Реализация природоохранных мероприятий»	200	000 0603 1410000000 000	20 485 800,00	1 126 429,34	19 359 370,66
Основное мероприятие «Охрана и улучшение состояния природных объектов на территории города Перми»	200	000 0603 1410100000 000	6 920 000,00	534 500,00	6 385 500,00
Наблюдение за водными объектами города Перми и их обустройство	200	000 0603 1410121640 000	6 920 000,00	534 500,00	6 385 500,00
Закупка товаров, работ и услуг для обеспечения государственных (муниципальных) нужд	200	000 0603 1410121640 200	6 920 000,00	534 500,00	6 385 500,00
Иные закупки товаров, работ и услуг для обеспечения государственных (муниципальных) нужд	200	000 0603 1410121640 240	6 920 000,00	534 500,00	6 385 500,00
Прочая закупка товаров, работ и услуг	200	000 0603 1410121640 244	6 920 000,00	534 500,00	6 385 500,00
Основное мероприятие «Экологическое просвещение населения города Перми»	200	000 0603 1410300000 000	1 047 800,00	146 500,00	901 300,00
Реализация экологических проектов, акций	200	000 0603 1410321630 000	1 047 800,00	146 500,00	901 300,00
Закупка товаров, работ и услуг для обеспечения государственных (муниципальных) нужд	200	000 0603 1410321630 200	1 047 800,00	146 500,00	901 300,00
Иные закупки товаров, работ и услуг для обеспечения государственных (муниципальных) нужд	200	000 0603 1410321630 240	1 047 800,00	146 500,00	901 300,00
Прочая закупка товаров, работ и услуг	200	000 0603 1410321630 244	1 047 800,00	146 500,00	901 300,00
Основное мероприятие «Наблюдение за состоянием атмосферного воздуха и улучшение его качества»	200	000 0603 1410400000 000	3 356 500,00	445 429,34	2 911 070,66
Подготовка и предоставление населению города Перми информации о состоянии окружающей среды	200	000 0603 1410421620 000	2 294 000,00	445 429,34	1 848 570,66
Закупка товаров, работ и услуг для обеспечения государственных (муниципальных) нужд	200	000 0603 1410421620 200	2 294 000,00	445 429,34	1 848 570,66
Иные закупки товаров, работ и услуг для обеспечения государственных (муниципальных) нужд	200	000 0603 1410421620 240	2 294 000,00	445 429,34	1 848 570,66
Прочая закупка товаров, работ и услуг	200	000 0603 1410421620 244	2 294 000,00	445 429,34	1 848 570,66
Реализация мероприятий по предотвращению распространения и уничтожению борщевика Сосновского в муниципальных образованиях Пермского края	200	000 0603 14104SУ200 000	1 062 500,00	-	1 062 500,00
Закупка товаров, работ и услуг для обеспечения государственных (муниципальных) нужд	200	000 0603 14104SУ200 200	1 062 500,00	-	1 062 500,00
Иные закупки товаров, работ и услуг для обеспечения государственных (муниципальных) нужд	200	000 0603 14104SУ200 240	1 062 500,00	-	1 062 500,00
Прочая закупка товаров, работ и услуг	200	000 0603 14104SУ200 244	1 062 500,00	-	1 062 500,00
Основное мероприятие «Компенсационные посадки зеленых насаждений»	200	000 0603 1410500000 000	9 161 500,00	-	9 161 500,00
Посадка зеленых насаждений ценных видов	200	000 0603 1410521690 000	9 161 500,00	-	9 161 500,00
Закупка товаров, работ и услуг для обеспечения государственных (муниципальных) нужд	200	000 0603 1410521690 200	9 161 500,00	-	9 161 500,00
Иные закупки товаров, работ и услуг для обеспечения государственных (муниципальных) нужд	200	000 0603 1410521690 240	9 161 500,00	-	9 161 500,00
Прочая закупка товаров, работ и услуг	200	000 0603 1410521690 244	9 161 500,00	-	9 161 500,00
Другие вопросы в области охраны окружающей среды	200	000 0605 0000000000 000	14 642 600,00	7 266 549,07	7 376 050,93
Непрограммные расходы бюджета города Перми по реализации иных мероприятий	200	000 0605 9100000000 000	323 900,00	125 666,91	198 233,09
Иные непрограммные мероприятия	200	000 0605 9190000000 000	323 900,00	125 666,91	198 233,09
Администрирование государственных полномочий по организации проведения мероприятий при осуществлении деятельности по обращению с животными без владельцев	200	000 0605 919002У100 000	323 900,00	125 666,91	198 233,09

1	2	3	4	5	6
Расходы на выплаты персоналу в целях обеспечения выполнения функций государственными (муниципальными) органами, казенными учреждениями, органами управления государственными внебюджетными фондами	200	000 0605 919002У100 100	310 200,00	125 666,91	184 533,09
Расходы на выплаты персоналу государственных (муниципальных) органов	200	000 0605 919002У100 120	310 200,00	125 666,91	184 533,09
Фонд оплаты труда государственных (муниципальных) органов	200	000 0605 919002У100 121	238 200,00	98 717,15	139 482,85
Взносы по обязательному социальному страхованию на выплаты денежного содержания и иные выплаты работникам государственных (муниципальных) органов	200	000 0605 919002У100 129	72 000,00	26 949,76	45 050,24
Закупка товаров, работ и услуг для обеспечения государственных (муниципальных) нужд	200	000 0605 919002У100 200	13 700,00	-	13 700,00
Иные закупки товаров, работ и услуг для обеспечения государственных (муниципальных) нужд	200	000 0605 919002У100 240	13 700,00	-	13 700,00
Прочая закупка товаров, работ и услуг	200	000 0605 919002У100 244	13 700,00	-	13 700,00
Непрограммные расходы по обеспечению деятельности администрации города Перми	200	000 0605 9500000000 000	14 318 700,00	7 140 882,16	7 177 817,84
Функциональные органы администрации города Перми	200	000 0605 9580000000 000	14 318 700,00	7 140 882,16	7 177 817,84
Расходы на выплаты по оплате труда работников муниципальных органов	200	000 0605 9580000110 000	13 260 200,00	6 792 358,88	6 467 841,12
Расходы на выплаты персоналу в целях обеспечения выполнения функций государственными (муниципальными) органами, казенными учреждениями, органами управления государственными внебюджетными фондами	200	000 0605 9580000110 100	13 260 200,00	6 792 358,88	6 467 841,12
Расходы на выплаты персоналу государственных (муниципальных) органов	200	000 0605 9580000110 120	13 260 200,00	6 792 358,88	6 467 841,12
Фонд оплаты труда государственных (муниципальных) органов	200	000 0605 9580000110 121	10 184 462,00	5 271 097,57	4 913 364,43
Взносы по обязательному социальному страхованию на выплаты денежного содержания и иные выплаты работникам государственных (муниципальных) органов	200	000 0605 9580000110 129	3 075 738,00	1 521 261,31	1 554 476,69
Расходы на обеспечение функций муниципальных органов	200	000 0605 9580000190 000	1 058 500,00	348 523,28	709 976,72
Расходы на выплаты персоналу в целях обеспечения выполнения функций государственными (муниципальными) органами, казенными учреждениями, органами управления государственными внебюджетными фондами	200	000 0605 9580000190 100	52 200,00	-	52 200,00
Расходы на выплаты персоналу государственных (муниципальных) органов	200	000 0605 9580000190 120	52 200,00	-	52 200,00
Иные выплаты персоналу государственных (муниципальных) органов, за исключением фонда оплаты труда	200	000 0605 9580000190 122	52 200,00	-	52 200,00
Закупка товаров, работ и услуг для обеспечения государственных (муниципальных) нужд	200	000 0605 9580000190 200	1 006 300,00	348 523,28	657 776,72
Иные закупки товаров, работ и услуг для обеспечения государственных (муниципальных) нужд	200	000 0605 9580000190 240	1 006 300,00	348 523,28	657 776,72
Прочая закупка товаров, работ и услуг	200	000 0605 9580000190 244	1 006 300,00	348 523,28	657 776,72
Образование	200	000 0700 0000000000 000	15 406 926 687,57	7 146 449 406,65	8 260 477 280,92
Дошкольное образование	200	000 0701 0000000000 000	6 310 371 331,20	2 836 532 212,43	3 473 839 118,77
Муниципальная программа «Доступное и качественное образование»	200	000 0701 0700000000 000	5 298 797 436,37	2 705 768 115,78	2 593 029 320,59
Подпрограмма «Обеспечение доступного и качественного дошкольного образования»	200	000 0701 0710000000 000	4 975 580 436,37	2 582 091 871,34	2 393 488 565,03
Основное мероприятие «Оказание услуг по присмотру и уходу, реализации основных общеобразовательных программ дошкольного образования»	200	000 0701 0710100000 000	1 281 493 187,20	673 259 884,42	608 233 302,78
Обеспечение деятельности (оказание услуг, выполнение работ) муниципальных учреждений (организаций)	200	000 0701 0710100590 000	1 241 750 187,20	653 388 384,34	588 361 802,86
Предоставление субсидий бюджетным, автономным учреждениям и иным некоммерческим организациям	200	000 0701 0710100590 600	1 241 750 187,20	653 388 384,34	588 361 802,86
Субсидии бюджетным учреждениям	200	000 0701 0710100590 610	13 769 397,86	7 299 781,24	6 469 616,62

1	2	3	4	5	6
Субсидии бюджетным учреждениям на финансовое обеспечение государственного (муниципального) задания на оказание государственных (муниципальных) услуг (выполнение работ)	200	000 0701 0710100590 611	13 769 397,86	7 299 781,24	6 469 616,62
Субсидии автономным учреждениям	200	000 0701 0710100590 620	1 227 980 789,34	646 088 603,10	581 892 186,24
Субсидии автономным учреждениям на финансовое обеспечение государственного (муниципального) задания на оказание государственных (муниципальных) услуг (выполнение работ)	200	000 0701 0710100590 621	1 227 980 789,34	646 088 603,10	581 892 186,24
Целевые субсидии организациям образования на аренду имущественных комплексов	200	000 0701 0710100610 000	39 743 000,00	19 871 500,08	19 871 499,92
Предоставление субсидий бюджетным, автономным учреждениям и иным некоммерческим организациям	200	000 0701 0710100610 600	39 743 000,00	19 871 500,08	19 871 499,92
Субсидии бюджетным учреждениям	200	000 0701 0710100610 610	12 674 450,67	6 337 225,36	6 337 225,31
Субсидии бюджетным учреждениям на иные цели	200	000 0701 0710100610 612	12 674 450,67	6 337 225,36	6 337 225,31
Субсидии автономным учреждениям	200	000 0701 0710100610 620	27 068 549,33	13 534 274,72	13 534 274,61
Субсидии автономным учреждениям на иные цели	200	000 0701 0710100610 622	27 068 549,33	13 534 274,72	13 534 274,61
Основное мероприятие «Предоставление дошкольного образования в дошкольных образовательных организациях»	200	000 0701 0710200000 000	3 694 087 249,17	1 908 831 986,92	1 785 255 262,25
Единая субвенция на выполнение отдельных государственных полномочий в сфере образования	200	000 0701 071022H020 000	3 691 125 449,17	1 908 369 986,92	1 782 755 462,25
Предоставление субсидий бюджетным, автономным учреждениям и иным некоммерческим организациям	200	000 0701 071022H020 600	3 691 125 449,17	1 908 369 986,92	1 782 755 462,25
Субсидии бюджетным учреждениям	200	000 0701 071022H020 610	40 121 510,15	21 851 779,48	18 269 730,67
Субсидии бюджетным учреждениям на финансовое обеспечение государственного (муниципального) задания на оказание государственных (муниципальных) услуг (выполнение работ)	200	000 0701 071022H020 611	39 775 951,80	21 678 998,50	18 096 953,30
Субсидии бюджетным учреждениям на иные цели	200	000 0701 071022H020 612	345 558,35	172 780,98	172 777,37
Субсидии автономным учреждениям	200	000 0701 071022H020 620	3 651 003 939,02	1 886 518 207,44	1 764 485 731,58
Субсидии автономным учреждениям на финансовое обеспечение государственного (муниципального) задания на оказание государственных (муниципальных) услуг (выполнение работ)	200	000 0701 071022H020 621	3 591 672 168,10	1 857 009 447,39	1 734 662 720,71
Субсидии автономным учреждениям на иные цели	200	000 0701 071022H020 622	59 331 770,92	29 508 760,05	29 823 010,87
Организация предоставления общедоступного и бесплатного дошкольного, начального общего, основного общего, среднего общего образования обучающимся с ограниченными возможностями здоровья в отдельных муниципальных общеобразовательных учреждениях, осуществляющих образовательную деятельность по адаптированным основным общеобразовательным программам, в муниципальных общеобразовательных учреждениях со специальным наименованием «специальное учебно-воспитательное учреждение» и муниципальных санаторных общеобразовательных учреждениях	200	000 0701 07102SH040 000	2 961 800,00	462 000,00	2 499 800,00
Предоставление субсидий бюджетным, автономным учреждениям и иным некоммерческим организациям	200	000 0701 07102SH040 600	2 961 800,00	462 000,00	2 499 800,00
Субсидии автономным учреждениям	200	000 0701 07102SH040 620	2 961 800,00	462 000,00	2 499 800,00
Субсидии автономным учреждениям на финансовое обеспечение государственного (муниципального) задания на оказание государственных (муниципальных) услуг (выполнение работ)	200	000 0701 07102SH040 621	2 961 800,00	462 000,00	2 499 800,00
Подпрограмма «Развитие негосударственного сектора в сфере образования»	200	000 0701 0750000000 000	323 217 000,00	123 676 244,44	199 540 755,56
Основное мероприятие «Оказание услуг частными организациями, осуществляющими образовательную деятельность»	200	000 0701 0750100000 000	43 022 600,00	18 030 214,55	24 992 385,45
Субсидии частным организациям, осуществляющим образовательную деятельность и содержание ребенка (присмотр и уход за ребенком)	200	000 0701 0750170030 000	43 022 600,00	18 030 214,55	24 992 385,45
Предоставление субсидий бюджетным, автономным учреждениям и иным некоммерческим организациям	200	000 0701 0750170030 600	28 411 770,55	12 039 635,60	16 372 134,95
Субсидии некоммерческим организациям (за исключением государственных (муниципальных) учреждений, государственных корпораций(компаний), публично-правовых компаний)	200	000 0701 0750170030 630	28 411 770,55	12 039 635,60	16 372 134,95

1	2	3	4	5	6
Субсидии на возмещение недополученных доходов и (или) возмещение фактически понесенных затрат	200	000 0701 0750170030 631	28 411 770,55	12 039 635,60	16 372 134,95
Иные бюджетные ассигнования	200	000 0701 0750170030 800	14 610 829,45	5 990 578,95	8 620 250,50
Субсидии юридическим лицам (кроме некоммерческих организаций), индивидуальным предпринимателям, физическим лицам - производителям товаров, работ, услуг	200	000 0701 0750170030 810	14 610 829,45	5 990 578,95	8 620 250,50
Субсидии на возмещение недополученных доходов и (или) возмещение фактически понесенных затрат в связи с производством (реализацией) товаров, выполнением работ, оказанием услуг	200	000 0701 0750170030 811	14 610 829,45	5 990 578,95	8 620 250,50
Основное мероприятие «Предоставление дошкольного, начального общего, основного общего, среднего общего образования в частных организациях, осуществляющих образовательную деятельность по имеющим государственную аккредитацию основным общеобразовательным программам»	200	000 0701 0750200000 000	280 194 400,00	105 646 029,89	174 548 370,11
Единая субвенция на выполнение отдельных государственных полномочий в сфере образования	200	000 0701 075022Н020 000	280 194 400,00	105 646 029,89	174 548 370,11
Предоставление субсидий бюджетным, автономным учреждениям и иным некоммерческим организациям	200	000 0701 075022Н020 600	173 516 200,00	67 823 234,20	105 692 965,80
Субсидии некоммерческим организациям (за исключением государственных (муниципальных) учреждений, государственных корпораций(компаний), публично-правовых компаний)	200	000 0701 075022Н020 630	173 516 200,00	67 823 234,20	105 692 965,80
Субсидии на возмещение недополученных доходов и (или) возмещение фактически понесенных затрат	200	000 0701 075022Н020 631	173 516 200,00	67 823 234,20	105 692 965,80
Иные бюджетные ассигнования	200	000 0701 075022Н020 800	106 678 200,00	37 822 795,69	68 855 404,31
Субсидии юридическим лицам (кроме некоммерческих организаций), индивидуальным предпринимателям, физическим лицам - производителям товаров, работ, услуг	200	000 0701 075022Н020 810	106 678 200,00	37 822 795,69	68 855 404,31
Субсидии на возмещение недополученных доходов и (или) возмещение фактически понесенных затрат в связи с производством (реализацией) товаров, выполнением работ, оказанием услуг	200	000 0701 075022Н020 811	106 678 200,00	37 822 795,69	68 855 404,31
Муниципальная программа «Развитие сети образовательных организаций города Перми»	200	000 0701 0800000000 000	982 411 847,93	101 672 049,75	880 739 798,18
Подпрограмма «Развитие сети дошкольных образовательных организаций города Перми»	200	000 0701 0810000000 000	890 880 247,93	81 797 163,95	809 083 083,98
Основное мероприятие «Капитальные вложения в объекты недвижимого имущества муниципальной собственности в сфере дошкольного образования»	200	000 0701 0810100000 000	338 510 456,50	38 467 372,03	300 043 084,47
Строительство здания для размещения дошкольного образовательного учреждения по ул. Евгения Пермяка, 8а	200	000 0701 0810141600 000	23 999 360,00	30 751,03	23 968 608,97
Капитальные вложения в объекты государственной (муниципальной) собственности	200	000 0701 0810141600 400	23 999 360,00	30 751,03	23 968 608,97
Бюджетные инвестиции	200	000 0701 0810141600 410	23 999 360,00	30 751,03	23 968 608,97
Бюджетные инвестиции в объекты капитального строительства государственной (муниципальной) собственности	200	000 0701 0810141600 414	23 999 360,00	30 751,03	23 968 608,97
Строительство здания для размещения дошкольного образовательного учреждения по ул. Плеханова, 63	200	000 0701 0810141640 000	8 334 187,80	2 065 869,01	6 268 318,79
Капитальные вложения в объекты государственной (муниципальной) собственности	200	000 0701 0810141640 400	8 334 187,80	2 065 869,01	6 268 318,79
Бюджетные инвестиции	200	000 0701 0810141640 410	8 334 187,80	2 065 869,01	6 268 318,79
Бюджетные инвестиции в объекты капитального строительства государственной (муниципальной) собственности	200	000 0701 0810141640 414	8 334 187,80	2 065 869,01	6 268 318,79
Строительство здания для размещения дошкольного образовательного учреждения по ул. Байкальской, 26а	200	000 0701 0810141680 000	31 320 927,00	458 587,76	30 862 339,24
Капитальные вложения в объекты государственной (муниципальной) собственности	200	000 0701 0810141680 400	31 320 927,00	458 587,76	30 862 339,24
Бюджетные инвестиции	200	000 0701 0810141680 410	31 320 927,00	458 587,76	30 862 339,24
Бюджетные инвестиции в объекты капитального строительства государственной (муниципальной) собственности	200	000 0701 0810141680 414	31 320 927,00	458 587,76	30 862 339,24

1	2	3	4	5	6
Реконструкция здания МАДОУ «Детский сад «IT мир» г. Перми	200	000 0701 0810141690 000	170 694,48	170 694,48	0,00
Капитальные вложения в объекты государственной (муниципальной) собственности	200	000 0701 0810141690 400	170 694,48	170 694,48	0,00
Бюджетные инвестиции	200	000 0701 0810141690 410	170 694,48	170 694,48	0,00
Бюджетные инвестиции в объекты капитального строительства государственной (муниципальной) собственности	200	000 0701 0810141690 414	170 694,48	170 694,48	0,00
Предоставление грантов системы образования частным образовательным организациям, индивидуальным предпринимателям, осуществляющим образовательную деятельность	200	000 0701 0810142160 000	6 408 525,79	-	6 408 525,79
Предоставление субсидий бюджетным, автономным учреждениям и иным некоммерческим организациям	200	000 0701 0810142160 600	1 828 200,00	-	1 828 200,00
Субсидии некоммерческим организациям (за исключением государственных (муниципальных) учреждений, государственных корпораций(компаний), публично-правовых компаний)	200	000 0701 0810142160 630	1 828 200,00	-	1 828 200,00
Субсидии (гранты в форме субсидий), не подлежащие казначейскому сопровождению	200	000 0701 0810142160 633	1 828 200,00	-	1 828 200,00
Иные бюджетные ассигнования	200	000 0701 0810142160 800	4 580 325,79	-	4 580 325,79
Субсидии юридическим лицам (кроме некоммерческих организаций), индивидуальным предпринимателям, физическим лицам - производителям товаров, работ, услуг	200	000 0701 0810142160 810	4 580 325,79	-	4 580 325,79
Субсидии (гранты в форме субсидий) на финансовое обеспечение затрат в связи с производством (реализацией) товаров, выполнением работ, оказанием услуг, не подлежащие казначейскому сопровождению	200	000 0701 0810142160 813	4 580 325,79	-	4 580 325,79
Строительство (реконструкция) объектов общественной инфраструктуры муниципального значения, приобретение объектов недвижимого имущества в муниципальную собственность для создания новых мест в общеобразовательных учреждениях и дополнительных мест для детей дошкольного возраста - строительство здания для размещения дошкольного образовательного учреждения по ул. Плеханова, 63	200	000 0701 08101SH04A 000	2 454 874,49	2 454 874,49	0,00
Капитальные вложения в объекты государственной (муниципальной) собственности	200	000 0701 08101SH04A 400	2 454 874,49	2 454 874,49	0,00
Бюджетные инвестиции	200	000 0701 08101SH04A 410	2 454 874,49	2 454 874,49	0,00
Бюджетные инвестиции в объекты капитального строительства государственной (муниципальной) собственности	200	000 0701 08101SH04A 414	2 454 874,49	2 454 874,49	0,00
Строительство (реконструкция) объектов общественной инфраструктуры муниципального значения, приобретение объектов недвижимого имущества в муниципальную собственность для создания новых мест в общеобразовательных учреждениях и дополнительных мест для детей дошкольного возраста	200	000 0701 08101SH070 000	219 221 544,94	-	219 221 544,94
Капитальные вложения в объекты государственной (муниципальной) собственности	200	000 0701 08101SH070 400	219 221 544,94	-	219 221 544,94
Бюджетные инвестиции	200	000 0701 08101SH070 410	219 221 544,94	-	219 221 544,94
Бюджетные инвестиции в объекты капитального строительства государственной (муниципальной) собственности	200	000 0701 08101SH070 414	219 221 544,94	-	219 221 544,94
Строительство (реконструкция) объектов общественной инфраструктуры муниципального значения, приобретение объектов недвижимого имущества в муниципальную собственность для создания новых мест в общеобразовательных учреждениях и дополнительных мест для детей дошкольного возраста - строительство здания для размещения дошкольного образовательного учреждения по ул. Байкальской, 26а	200	000 0701 08101SH071 000	30 000 000,00	16 686 253,47	13 313 746,53
Капитальные вложения в объекты государственной (муниципальной) собственности	200	000 0701 08101SH071 400	30 000 000,00	16 686 253,47	13 313 746,53
Бюджетные инвестиции	200	000 0701 08101SH071 410	30 000 000,00	16 686 253,47	13 313 746,53

1	2	3	4	5	6
Бюджетные инвестиции в объекты капитального строительства государственной (муниципальной) собственности	200	000 0701 08101SH071 414	30 000 000,00	16 686 253,47	13 313 746,53
Строительство (реконструкция) объектов общественной инфраструктуры муниципального значения, приобретение объектов недвижимого имущества в муниципальную собственность для создания новых мест в общеобразовательных учреждениях и дополнительных мест для детей дошкольного возраста - строительство здания для размещения дошкольного образовательного учреждения по ул. Желябова, 16б	200	000 0701 08101SH072 000	16 600 342,00	16 600 341,79	0,21
Капитальные вложения в объекты государственной (муниципальной) собственности	200	000 0701 08101SH072 400	16 600 342,00	16 600 341,79	0,21
Бюджетные инвестиции	200	000 0701 08101SH072 410	16 600 342,00	16 600 341,79	0,21
Бюджетные инвестиции в объекты капитального строительства государственной (муниципальной) собственности	200	000 0701 08101SH072 414	16 600 342,00	16 600 341,79	0,21
Основное мероприятие «Федеральный проект «Содействие занятости женщин - создание условий дошкольного образования для детей в возрасте до трех лет»	200	000 0701 081P200000 000	552 369 791,43	43 329 791,92	509 039 999,51
Создание дополнительных мест для детей в возрасте от 1,5 до 3 лет в образовательных организациях, осуществляющих образовательную деятельность по образовательным программам дошкольного образования	200	000 0701 081P252320 000	540 884 106,69	43 329 791,92	497 554 314,77
Капитальные вложения в объекты государственной (муниципальной) собственности	200	000 0701 081P252320 400	540 884 106,69	43 329 791,92	497 554 314,77
Бюджетные инвестиции	200	000 0701 081P252320 410	540 884 106,69	43 329 791,92	497 554 314,77
Бюджетные инвестиции в объекты капитального строительства государственной (муниципальной) собственности	200	000 0701 081P252320 414	540 884 106,69	43 329 791,92	497 554 314,77
Создание дополнительных мест (групп) для детей в возрасте от 1,5 до 3 лет любой направленности в организациях, осуществляющих образовательную деятельность (за исключением государственных, муниципальных), и у индивидуальных предпринимателей, осуществляющих образовательную деятельность по образовательным программам дошкольного образования, в том числе адаптированным, и присмотр и уход за детьми	200	000 0701 081P252530 000	11 485 684,74	-	11 485 684,74
Предоставление субсидий бюджетным, автономным учреждениям и иным некоммерческим организациям	200	000 0701 081P252530 600	2 400 000,00	-	2 400 000,00
Субсидии некоммерческим организациям (за исключением государственных (муниципальных) учреждений, государственных корпораций(компаний), публично-правовых компаний)	200	000 0701 081P252530 630	2 400 000,00	-	2 400 000,00
Субсидии на возмещение недополученных доходов и (или) возмещение фактически понесенных затрат	200	000 0701 081P252530 631	2 400 000,00	-	2 400 000,00
Иные бюджетные ассигнования	200	000 0701 081P252530 800	9 085 684,74	-	9 085 684,74
Субсидии юридическим лицам (кроме некоммерческих организаций), индивидуальным предпринимателям, физическим лицам - производителям товаров, работ, услуг	200	000 0701 081P252530 810	9 085 684,74	-	9 085 684,74
Субсидии на возмещение недополученных доходов и (или) возмещение фактически понесенных затрат в связи с производством (реализацией) товаров, выполнением работ, оказанием услуг	200	000 0701 081P252530 811	9 085 684,74	-	9 085 684,74
Подпрограмма «Приведение имущественных комплексов муниципальных образовательных организаций города Перми в нормативное состояние»	200	000 0701 0830000000 000	91 531 600,00	19 874 885,80	71 656 714,20
Основное мероприятие «Приведение имущественных комплексов образовательных организаций в соответствие с требованиями действующего законодательства»	200	000 0701 0830200000 000	91 131 600,00	19 874 885,80	71 256 714,20
Взносы на капитальный ремонт общего имущества в многоквартирных домах	200	000 0701 0830201070 000	276 800,00	138 385,80	138 414,20
Предоставление субсидий бюджетным, автономным учреждениям и иным некоммерческим организациям	200	000 0701 0830201070 600	276 800,00	138 385,80	138 414,20

1	2	3	4	5	6
Субсидии автономным учреждениям	200	000 0701 0830201070 620	276 800,00	138 385,80	138 414,20
Субсидии автономным учреждениям на иные цели	200	000 0701 0830201070 622	276 800,00	138 385,80	138 414,20
Приведение в нормативное состояние имущественных комплексов образовательных организаций	200	000 0701 0830223470 000	87 734 800,00	19 736 500,00	67 998 300,00
Предоставление субсидий бюджетным, автономным учреждениям и иным некоммерческим организациям	200	000 0701 0830223470 600	87 734 800,00	19 736 500,00	67 998 300,00
Субсидии автономным учреждениям	200	000 0701 0830223470 620	87 734 800,00	19 736 500,00	67 998 300,00
Субсидии автономным учреждениям на иные цели	200	000 0701 0830223470 622	87 734 800,00	19 736 500,00	67 998 300,00
Оснащение оборудованием образовательных организаций, реализующих программы дошкольного образования, в соответствии с требованиями федерального государственного образовательного стандарта дошкольного образования	200	000 0701 083022Н420 000	3 120 000,00	-	3 120 000,00
Предоставление субсидий бюджетным, автономным учреждениям и иным некоммерческим организациям	200	000 0701 083022Н420 600	3 120 000,00	-	3 120 000,00
Субсидии автономным учреждениям	200	000 0701 083022Н420 620	3 120 000,00	-	3 120 000,00
Субсидии автономным учреждениям на иные цели	200	000 0701 083022Н420 622	3 120 000,00	-	3 120 000,00
Основное мероприятие «Оснащение оборудованием, мебелью, инвентарем вновь созданных мест для обучающихся образовательных организаций»	200	000 0701 0830300000 000	400 000,00	-	400 000,00
Оснащение оборудованием образовательных организаций, реализующих программы дошкольного образования, в соответствии с требованиями федерального государственного образовательного стандарта дошкольного образования	200	000 0701 083032Н420 000	400 000,00	-	400 000,00
Предоставление субсидий бюджетным, автономным учреждениям и иным некоммерческим организациям	200	000 0701 083032Н420 600	400 000,00	-	400 000,00
Субсидии автономным учреждениям	200	000 0701 083032Н420 620	400 000,00	-	400 000,00
Субсидии автономным учреждениям на иные цели	200	000 0701 083032Н420 622	400 000,00	-	400 000,00
Другие непрограммные расходы по реализации вопросов местного значения города Перми, связанных с общегородским управлением	200	000 0701 9600000000 000	29 162 046,90	29 092 046,90	70 000,00
Расходы на финансовое обеспечение мероприятий, связанных с профилактикой распространения коронавирусной инфекции	200	000 0701 9640000000 000	29 162 046,90	29 092 046,90	70 000,00
Обеспечение малоимущих семей, имеющих детей в возрасте от 3 до 7 лет, наборами продуктов питания	200	000 0701 9640023100 000	21 748 000,00	21 678 000,00	70 000,00
Предоставление субсидий бюджетным, автономным учреждениям и иным некоммерческим организациям	200	000 0701 9640023100 600	21 727 000,00	21 662 000,00	65 000,00
Субсидии бюджетным учреждениям	200	000 0701 9640023100 610	233 000,00	233 000,00	0,00
Субсидии бюджетным учреждениям на иные цели	200	000 0701 9640023100 612	233 000,00	233 000,00	0,00
Субсидии автономным учреждениям	200	000 0701 9640023100 620	21 339 000,00	21 339 000,00	0,00
Субсидии автономным учреждениям на иные цели	200	000 0701 9640023100 622	21 339 000,00	21 339 000,00	0,00
Субсидии некоммерческим организациям (за исключением государственных (муниципальных) учреждений, государственных корпораций(компаний), публично-правовых компаний)	200	000 0701 9640023100 630	155 000,00	90 000,00	65 000,00
Субсидии на возмещение недополученных доходов и (или) возмещение фактически понесенных затрат	200	000 0701 9640023100 631	155 000,00	90 000,00	65 000,00
Иные бюджетные ассигнования	200	000 0701 9640023100 800	21 000,00	16 000,00	5 000,00
Субсидии юридическим лицам (кроме некоммерческих организаций), индивидуальным предпринимателям, физическим лицам - производителям товаров, работ, услуг	200	000 0701 9640023100 810	21 000,00	16 000,00	5 000,00
Субсидии на возмещение недополученных доходов и (или) возмещение фактически понесенных затрат в связи с производством (реализацией) товаров, выполнением работ, оказанием услуг	200	000 0701 9640023100 811	21 000,00	16 000,00	5 000,00
Единовременные выплаты работникам образовательных организаций, обеспечившим дистанционное обучение учащихся и работу дошкольных дежурных групп	200	000 0701 9640023370 000	7 414 046,90	7 414 046,90	0,00
Предоставление субсидий бюджетным, автономным учреждениям и иным некоммерческим организациям	200	000 0701 9640023370 600	7 414 046,90	7 414 046,90	0,00
Субсидии бюджетным учреждениям	200	000 0701 9640023370 610	151 435,15	151 435,15	0,00
Субсидии бюджетным учреждениям на иные цели	200	000 0701 9640023370 612	151 435,15	151 435,15	0,00
Субсидии автономным учреждениям	200	000 0701 9640023370 620	7 262 611,75	7 262 611,75	0,00
Субсидии автономным учреждениям на иные цели	200	000 0701 9640023370 622	7 262 611,75	7 262 611,75	0,00

1	2	3	4	5	6
Общее образование	200	000 0702 0000000000 000	7 021 687 096,94	3 434 759 600,58	3 586 927 496,36
Муниципальная программа «Социальная поддержка и обеспечение семейного благополучия населения города Перми»	200	000 0702 0600000000 000	13 403 300,00	179 800,00	13 223 500,00
Подпрограмма «Создание безбарьерной среды для маломобильных граждан»	200	000 0702 0620000000 000	13 403 300,00	179 800,00	13 223 500,00
Основное мероприятие «Оборудование объектов социальной инфраструктуры средствами беспрепятственного доступа, обеспечение информационной доступности для инвалидов и иных маломобильных групп населения»	200	000 0702 0620100000 000	13 403 300,00	179 800,00	13 223 500,00
Оборудование зданий муниципальных учреждений средствами беспрепятственного доступа	200	000 0702 0620123570 000	13 403 300,00	179 800,00	13 223 500,00
Предоставление субсидий бюджетным, автономным учреждениям и иным некоммерческим организациям	200	000 0702 0620123570 600	13 403 300,00	179 800,00	13 223 500,00
Субсидии бюджетным учреждениям	200	000 0702 0620123570 610	4 602 900,00	-	4 602 900,00
Субсидии бюджетным учреждениям на иные цели	200	000 0702 0620123570 612	4 602 900,00	-	4 602 900,00
Субсидии автономным учреждениям	200	000 0702 0620123570 620	8 800 400,00	179 800,00	8 620 600,00
Субсидии автономным учреждениям на иные цели	200	000 0702 0620123570 622	8 800 400,00	179 800,00	8 620 600,00
Муниципальная программа «Доступное и качественное образование»	200	000 0702 0700000000 000	5 233 814 214,64	2 979 537 985,82	2 254 276 228,82
Подпрограмма «Обеспечение доступного и качественного общего образования»	200	000 0702 0720000000 000	5 183 257 014,64	2 969 822 017,01	2 213 434 997,63
Основное мероприятие «Оказание услуг на получение общедоступного бесплатного дошкольного, начального общего, основного общего, среднего общего образования»	200	000 0702 0720100000 000	932 913 763,75	526 092 725,62	406 821 038,13
Обеспечение деятельности (оказание услуг, выполнение работ) муниципальных учреждений (организаций)	200	000 0702 0720100590 000	923 585 863,75	521 015 579,05	402 570 284,70
Предоставление субсидий бюджетным, автономным учреждениям и иным некоммерческим организациям	200	000 0702 0720100590 600	923 585 863,75	521 015 579,05	402 570 284,70
Субсидии бюджетным учреждениям	200	000 0702 0720100590 610	45 795 700,00	24 692 368,34	21 103 331,66
Субсидии бюджетным учреждениям на финансовое обеспечение государственного (муниципального) задания на оказание государственных (муниципальных) услуг (выполнение работ)	200	000 0702 0720100590 611	45 795 700,00	24 692 368,34	21 103 331,66
Субсидии автономным учреждениям	200	000 0702 0720100590 620	877 790 163,75	496 323 210,71	381 466 953,04
Субсидии автономным учреждениям на финансовое обеспечение государственного (муниципального) задания на оказание государственных (муниципальных) услуг (выполнение работ)	200	000 0702 0720100590 621	877 790 163,75	496 323 210,71	381 466 953,04
Целевые субсидии организациям образования на аренду имущественных комплексов общеобразовательных учреждений	200	000 0702 0720100610 000	7 175 500,00	3 587 749,98	3 587 750,02
Предоставление субсидий бюджетным, автономным учреждениям и иным некоммерческим организациям	200	000 0702 0720100610 600	7 175 500,00	3 587 749,98	3 587 750,02
Субсидии автономным учреждениям	200	000 0702 0720100610 620	7 175 500,00	3 587 749,98	3 587 750,02
Субсидии автономным учреждениям на иные цели	200	000 0702 0720100610 622	7 175 500,00	3 587 749,98	3 587 750,02
Целевая субсидия на организацию подвоза учащихся	200	000 0702 0720100690 000	2 152 400,00	1 489 396,59	663 003,41
Предоставление субсидий бюджетным, автономным учреждениям и иным некоммерческим организациям	200	000 0702 0720100690 600	2 152 400,00	1 489 396,59	663 003,41
Субсидии автономным учреждениям	200	000 0702 0720100690 620	2 152 400,00	1 489 396,59	663 003,41
Субсидии автономным учреждениям на иные цели	200	000 0702 0720100690 622	2 152 400,00	1 489 396,59	663 003,41
Основное мероприятие «Предоставление общего (начального, основного, среднего) образования в общеобразовательных организациях»	200	000 0702 0720200000 000	4 250 343 250,89	2 443 729 291,39	1 806 613 959,50
Единая субвенция на выполнение отдельных государственных полномочий в сфере образования	200	000 0702 072022Н020 000	4 176 229 150,89	2 401 508 582,37	1 774 720 568,52
Предоставление субсидий бюджетным, автономным учреждениям и иным некоммерческим организациям	200	000 0702 072022Н020 600	4 176 229 150,89	2 401 508 582,37	1 774 720 568,52
Субсидии бюджетным учреждениям	200	000 0702 072022Н020 610	361 303 035,69	192 483 941,12	168 819 094,57
Субсидии бюджетным учреждениям на финансовое обеспечение государственного (муниципального) задания на оказание государственных (муниципальных) услуг (выполнение работ)	200	000 0702 072022Н020 611	344 922 895,00	182 660 386,15	162 262 508,85
Субсидии бюджетным учреждениям на иные цели	200	000 0702 072022Н020 612	16 380 140,69	9 823 554,97	6 556 585,72
Субсидии автономным учреждениям	200	000 0702 072022Н020 620	3 814 926 115,20	2 209 024 641,25	1 605 901 473,95

1	2	3	4	5	6
Субсидии автономным учреждениям на финансовое обеспечение государственного (муниципального) задания на оказание государственных (муниципальных) услуг (выполнение работ)	200	000 0702 072022H020 621	3 561 882 614,86	2 054 046 351,53	1 507 836 263,33
Субсидии автономным учреждениям на иные цели	200	000 0702 072022H020 622	253 043 500,34	154 978 289,72	98 065 210,62
Организация предоставления общедоступного и бесплатного дошкольного, начального общего, основного общего, среднего общего образования обучающимся с ограниченными возможностями здоровья в отдельных муниципальных общеобразовательных учреждениях, осуществляющих образовательную деятельность по адаптированным основным общеобразовательным программам, в муниципальных общеобразовательных учреждениях со специальным наименованием «специальное учебно-воспитательное учреждение» и муниципальных санаторных общеобразовательных учреждениях	200	000 0702 07202SH040 000	74 114 100,00	42 220 709,02	31 893 390,98
Предоставление субсидий бюджетным, автономным учреждениям и иным некоммерческим организациям	200	000 0702 07202SH040 600	74 114 100,00	42 220 709,02	31 893 390,98
Субсидии бюджетным учреждениям	200	000 0702 07202SH040 610	49 667 973,18	28 086 017,67	21 581 955,51
Субсидии бюджетным учреждениям на финансовое обеспечение государственного (муниципального) задания на оказание государственных (муниципальных) услуг (выполнение работ)	200	000 0702 07202SH040 611	49 667 973,18	28 086 017,67	21 581 955,51
Субсидии автономным учреждениям	200	000 0702 07202SH040 620	24 446 126,82	14 134 691,35	10 311 435,47
Субсидии автономным учреждениям на финансовое обеспечение государственного (муниципального) задания на оказание государственных (муниципальных) услуг (выполнение работ)	200	000 0702 07202SH040 621	24 446 126,82	14 134 691,35	10 311 435,47
Подпрограмма «Развитие негосударственного сектора в сфере образования»	200	000 0702 0750000000 000	50 557 200,00	9 715 968,81	40 841 231,19
Основное мероприятие «Оказание услуг частными организациями, осуществляющими образовательную деятельность»	200	000 0702 0750100000 000	3 432 500,00	1 183 485,53	2 249 014,47
Субсидии частным организациям, осуществляющим общеобразовательную деятельность	200	000 0702 0750170050 000	3 432 500,00	1 183 485,53	2 249 014,47
Предоставление субсидий бюджетным, автономным учреждениям и иным некоммерческим организациям	200	000 0702 0750170050 600	3 432 500,00	1 183 485,53	2 249 014,47
Субсидии некоммерческим организациям (за исключением государственных (муниципальных) учреждений, государственных корпораций(компаний), публично-правовых компаний)	200	000 0702 0750170050 630	3 432 500,00	1 183 485,53	2 249 014,47
Субсидии на возмещение недополученных доходов и (или) возмещение фактически понесенных затрат	200	000 0702 0750170050 631	3 432 500,00	1 183 485,53	2 249 014,47
Основное мероприятие «Предоставление дошкольного, начального общего, основного общего, среднего общего образования в частных организациях, осуществляющих образовательную деятельность по имеющим государственную аккредитацию основным общеобразовательным программам»	200	000 0702 0750200000 000	47 124 700,00	8 532 483,28	38 592 216,72
Единая субвенция на выполнение отдельных государственных полномочий в сфере образования	200	000 0702 075022H020 000	47 124 700,00	8 532 483,28	38 592 216,72
Предоставление субсидий бюджетным, автономным учреждениям и иным некоммерческим организациям	200	000 0702 075022H020 600	47 124 700,00	8 532 483,28	38 592 216,72
Субсидии некоммерческим организациям (за исключением государственных (муниципальных) учреждений, государственных корпораций(компаний), публично-правовых компаний)	200	000 0702 075022H020 630	47 124 700,00	8 532 483,28	38 592 216,72
Субсидии на возмещение недополученных доходов и (или) возмещение фактически понесенных затрат	200	000 0702 075022H020 631	47 124 700,00	8 532 483,28	38 592 216,72
Муниципальная программа «Развитие сети образовательных организаций города Перми»	200	000 0702 0800000000 000	1 694 545 938,60	375 118 171,06	1 319 427 767,54
Подпрограмма «Развитие сети муниципальных организаций города Перми общего и дополнительного образования»	200	000 0702 0820000000 000	1 407 703 721,13	261 569 104,86	1 146 134 616,27
Основное мероприятие «Капитальные вложения в объекты муниципальных общеобразовательных организаций и организаций дополнительного образования»	200	000 0702 0820100000 000	1 181 996 715,87	254 841 321,21	927 155 394,66

1	2	3	4	5	6
Реконструкция здания под размещение общеобразовательной организации по ул. Целинной, 15	200	000 0702 0820141160 000	28 526 769,00	-	28 526 769,00
Капитальные вложения в объекты государственной (муниципальной) собственности	200	000 0702 0820141160 400	28 526 769,00	-	28 526 769,00
Бюджетные инвестиции	200	000 0702 0820141160 410	28 526 769,00	-	28 526 769,00
Бюджетные инвестиции в объекты капитального строительства государственной (муниципальной) собственности	200	000 0702 0820141160 414	28 526 769,00	-	28 526 769,00
Строительство нового корпуса МАОУ «СОШ № 59» г. Перми	200	000 0702 0820141170 000	9 206 142,00	9 206 141,16	0,84
Капитальные вложения в объекты государственной (муниципальной) собственности	200	000 0702 0820141170 400	9 206 142,00	9 206 141,16	0,84
Бюджетные инвестиции	200	000 0702 0820141170 410	9 206 142,00	9 206 141,16	0,84
Бюджетные инвестиции в объекты капитального строительства государственной (муниципальной) собственности	200	000 0702 0820141170 414	9 206 142,00	9 206 141,16	0,84
Реконструкция здания МАОУ «СОШ № 93» г. Перми (пристройка нового корпуса)	200	000 0702 0820141590 000	8 574 424,00	-	8 574 424,00
Закупка товаров, работ и услуг для обеспечения государственных (муниципальных) нужд	200	000 0702 0820141590 200	8 574 424,00	-	8 574 424,00
Иные закупки товаров, работ и услуг для обеспечения государственных (муниципальных) нужд	200	000 0702 0820141590 240	8 574 424,00	-	8 574 424,00
Прочая закупка товаров, работ и услуг	200	000 0702 0820141590 244	8 574 424,00	-	8 574 424,00
Реконструкция здания МБОУ «Гимназия № 17» г. Перми (пристройка нового корпуса)	200	000 0702 0820142110 000	157 350 503,53	1 177 303,53	156 173 200,00
Капитальные вложения в объекты государственной (муниципальной) собственности	200	000 0702 0820142110 400	157 350 503,53	1 177 303,53	156 173 200,00
Бюджетные инвестиции	200	000 0702 0820142110 410	157 350 503,53	1 177 303,53	156 173 200,00
Бюджетные инвестиции в объекты капитального строительства государственной (муниципальной) собственности	200	000 0702 0820142110 414	157 350 503,53	1 177 303,53	156 173 200,00
Строительство здания общеобразовательного учреждения по ул. Юнг Прикамья, 3	200	000 0702 0820142120 000	47 000,00	47 000,00	0,00
Капитальные вложения в объекты государственной (муниципальной) собственности	200	000 0702 0820142120 400	47 000,00	47 000,00	0,00
Бюджетные инвестиции	200	000 0702 0820142120 410	47 000,00	47 000,00	0,00
Бюджетные инвестиции в объекты капитального строительства государственной (муниципальной) собственности	200	000 0702 0820142120 414	47 000,00	47 000,00	0,00
Строительство здания общеобразовательного учреждения по ул. Карпинского,77а	200	000 0702 0820142550 000	15 000,00	-	15 000,00
Капитальные вложения в объекты государственной (муниципальной) собственности	200	000 0702 0820142550 400	15 000,00	-	15 000,00
Бюджетные инвестиции	200	000 0702 0820142550 410	15 000,00	-	15 000,00
Бюджетные инвестиции в объекты капитального строительства государственной (муниципальной) собственности	200	000 0702 0820142550 414	15 000,00	-	15 000,00
Реконструкция здания МАОУ «СОШ № 22» г. Перми (приспособление и реставрация объекта культурного наследия для современного использования)	200	000 0702 0820142630 000	27 628 400,00	-	27 628 400,00
Капитальные вложения в объекты государственной (муниципальной) собственности	200	000 0702 0820142630 400	27 628 400,00	-	27 628 400,00
Бюджетные инвестиции	200	000 0702 0820142630 410	27 628 400,00	-	27 628 400,00
Бюджетные инвестиции в объекты капитального строительства государственной (муниципальной) собственности	200	000 0702 0820142630 414	27 628 400,00	-	27 628 400,00
Здание для муниципального автономного общеобразовательного учреждения с углублённым изучением математики и английского языка «Школа дизайна «Точка» г. Перми в микрорайоне Красные Казармы Свердловского района города Перми	200	000 0702 0820143250 000	69 106 292,00	-	69 106 292,00
Капитальные вложения в объекты государственной (муниципальной) собственности	200	000 0702 0820143250 400	69 106 292,00	-	69 106 292,00

1	2	3	4	5	6
Субсидии бюджетным и автономным учреждениям,государственным (муниципальным) унитарным предприятиям на осуществление капитальных вложений в объекты капитального строительства государственной (муниципальной) собственности или приобретение объектов недвижимого имущества в государственную (муниципальную) собственность	200	000 0702 0820143250 460	69 106 292,00	-	69 106 292,00
Субсидии на осуществление капитальных вложений в объекты капитального строительства государственной (муниципальной) собственности автономным учреждениям	200	000 0702 0820143250 465	69 106 292,00	-	69 106 292,00
Строительство (реконструкция) объектов общественной инфраструктуры муниципального значения, приобретение объектов недвижимого имущества в муниципальную собственность для создания новых мест в общеобразовательных учреждениях и дополнительных мест для детей дошкольного возраста	200	000 0702 08201SH070 000	597 427 959,34	133 439 895,09	463 988 064,25
Капитальные вложения в объекты государственной (муниципальной) собственности	200	000 0702 08201SH070 400	597 427 959,34	133 439 895,09	463 988 064,25
Бюджетные инвестиции	200	000 0702 08201SH070 410	597 427 959,34	133 439 895,09	463 988 064,25
Бюджетные инвестиции в объекты капитального строительства государственной (муниципальной) собственности	200	000 0702 08201SH070 414	597 427 959,34	133 439 895,09	463 988 064,25
Строительство (реконструкция) объектов общественной инфраструктуры муниципального значения, приобретение объектов недвижимого имущества в муниципальную собственность для создания новых мест в общеобразовательных учреждениях и дополнительных мест для детей дошкольного возраста - реконструкция здания МАОУ «СОШ № 93» г. Перми (пристройка нового корпуса)	200	000 0702 08201SH071 000	63 222 530,00	7 570 206,20	55 652 323,80
Капитальные вложения в объекты государственной (муниципальной) собственности	200	000 0702 08201SH071 400	63 222 530,00	7 570 206,20	55 652 323,80
Бюджетные инвестиции	200	000 0702 08201SH071 410	42 414 630,00	7 570 206,20	34 844 423,80
Бюджетные инвестиции в объекты капитального строительства государственной (муниципальной) собственности	200	000 0702 08201SH071 414	42 414 630,00	7 570 206,20	34 844 423,80
Субсидии бюджетным и автономным учреждениям,государственным (муниципальным) унитарным предприятиям на осуществление капитальных вложений в объекты капитального строительства государственной (муниципальной) собственности или приобретение объектов недвижимого имущества в государственную (муниципальную) собственность	200	000 0702 08201SH071 460	20 807 900,00	-	20 807 900,00
Субсидии на осуществление капитальных вложений в объекты капитального строительства государственной (муниципальной) собственности автономным учреждениям	200	000 0702 08201SH071 465	20 807 900,00	-	20 807 900,00
Строительство (реконструкция) объектов общественной инфраструктуры муниципального значения, приобретение объектов недвижимого имущества в муниципальную собственность для создания новых мест в общеобразовательных учреждениях и дополнительных мест для детей дошкольного возраста - строительство здания общеобразовательного учреждения по ул. Юнг Прикамья, 3	200	000 0702 08201SH072 000	17 647 224,00	9 031 350,45	8 615 873,55
Капитальные вложения в объекты государственной (муниципальной) собственности	200	000 0702 08201SH072 400	17 647 224,00	9 031 350,45	8 615 873,55
Бюджетные инвестиции	200	000 0702 08201SH072 410	17 647 224,00	9 031 350,45	8 615 873,55
Бюджетные инвестиции в объекты капитального строительства государственной (муниципальной) собственности	200	000 0702 08201SH072 414	17 647 224,00	9 031 350,45	8 615 873,55

1	2	3	4	5	6
Строительство (реконструкция) объектов общественной инфраструктуры муниципального значения, приобретение объектов недвижимого имущества в муниципальную собственность для создания новых мест в общеобразовательных учреждениях и дополнительных мест для детей дошкольного возраста - Строительство нового корпуса МАОУ «Гимназия № 3» г. Перми	200	000 0702 08201SH073 000	130 972 272,00	94 369 424,78	36 602 847,22
Капитальные вложения в объекты государственной (муниципальной) собственности	200	000 0702 08201SH073 400	130 972 272,00	94 369 424,78	36 602 847,22
Бюджетные инвестиции	200	000 0702 08201SH073 410	130 972 272,00	94 369 424,78	36 602 847,22
Бюджетные инвестиции в объекты капитального строительства государственной (муниципальной) собственности	200	000 0702 08201SH073 414	130 972 272,00	94 369 424,78	36 602 847,22
Строительство (реконструкция) объектов общественной инфраструктуры муниципального значения, приобретение объектов недвижимого имущества в муниципальную собственность для создания новых мест в общеобразовательных учреждениях и дополнительных мест для детей дошкольного возраста - реконструкция здания МБОУ «Гимназия № 17» г. Перми (пристройка нового корпуса)	200	000 0702 08201SH074 000	11 641 300,00	-	11 641 300,00
Капитальные вложения в объекты государственной (муниципальной) собственности	200	000 0702 08201SH074 400	11 641 300,00	-	11 641 300,00
Бюджетные инвестиции	200	000 0702 08201SH074 410	11 641 300,00	-	11 641 300,00
Бюджетные инвестиции в объекты капитального строительства государственной (муниципальной) собственности	200	000 0702 08201SH074 414	11 641 300,00	-	11 641 300,00
Строительство (реконструкция) объектов общественной инфраструктуры муниципального значения, приобрете-ние объектов недвижимого имущества в муниципаль-ную собственность для создания новых мест в общеоб-разовательных учреждениях и дополнительных мест для детей дошкольного возраста - реконструкция зда-ния под размещение общеобразовательной организации по ул. Целинной, 15	200	000 0702 08201SH078 000	60 630 900,00	-	60 630 900,00
Капитальные вложения в объекты государственной (муниципальной) собственности	200	000 0702 08201SH078 400	60 630 900,00	-	60 630 900,00
Бюджетные инвестиции	200	000 0702 08201SH078 410	60 630 900,00	-	60 630 900,00
Бюджетные инвестиции в объекты капитального строительства государственной (муниципальной) собственности	200	000 0702 08201SH078 414	60 630 900,00	-	60 630 900,00
Основное мероприятие «Капитальные вложения в спортивные объекты муниципальных общеобразовательных организаций города Перми»	200	000 0702 0820200000 000	24 885 500,00	2 500 000,00	22 385 500,00
Строительство спортивной площадки МАОУ «СОШ № 25» г. Перми	200	000 0702 0820241760 000	16 000 000,00	-	16 000 000,00
Капитальные вложения в объекты государственной (муниципальной) собственности	200	000 0702 0820241760 400	16 000 000,00	-	16 000 000,00
Субсидии бюджетным и автономным учреждениям,государственным (муниципальным) унитарным предприятиям на осуществление капитальных вложений в объекты капитального строительства государственной (муниципальной) собственности или приобретение объектов недвижимого имущества в государственную (муниципальную) собственность	200	000 0702 0820241760 460	16 000 000,00	-	16 000 000,00
Субсидии на осуществление капитальных вложений в объекты капитального строительства государственной (муниципальной) собственности автономным учреждениям	200	000 0702 0820241760 465	16 000 000,00	-	16 000 000,00
Строительство спортивной площадки МАОУ «Школа бизнеса и предпринимательства» г. Перми	200	000 0702 0820242620 000	622 900,00	-	622 900,00
Капитальные вложения в объекты государственной (муниципальной) собственности	200	000 0702 0820242620 400	622 900,00	-	622 900,00

1	2	3	4	5	6
Субсидии бюджетным и автономным учреждениям,государственным (муниципальным) унитарным предприятиям на осуществление капитальных вложений в объекты капитального строительства государственной (муниципальной) собственности или приобретение объектов недвижимого имущества в государственную (муниципальную) собственность	200	000 0702 0820242620 460	622 900,00	-	622 900,00
Субсидии на осуществление капитальных вложений в объекты капитального строительства государственной (муниципальной) собственности автономным учреждениям	200	000 0702 0820242620 465	622 900,00	-	622 900,00
Строительство спортивного зала МАОУ «СОШ N 79» г. Перми	200	000 0702 0820242640 000	2 754 200,00	-	2 754 200,00
Капитальные вложения в объекты государственной (муниципальной) собственности	200	000 0702 0820242640 400	2 754 200,00	-	2 754 200,00
Бюджетные инвестиции	200	000 0702 0820242640 410	2 754 200,00	-	2 754 200,00
Бюджетные инвестиции в объекты капитального строительства государственной (муниципальной) собственности	200	000 0702 0820242640 414	2 754 200,00	-	2 754 200,00
Строительство спортивного зала МАОУ «СОШ № 81» г. Перми	200	000 0702 0820243510 000	2 754 200,00	-	2 754 200,00
Капитальные вложения в объекты государственной (муниципальной) собственности	200	000 0702 0820243510 400	2 754 200,00	-	2 754 200,00
Бюджетные инвестиции	200	000 0702 0820243510 410	2 754 200,00	-	2 754 200,00
Бюджетные инвестиции в объекты капитального строительства государственной (муниципальной) собственности	200	000 0702 0820243510 414	2 754 200,00	-	2 754 200,00
Строительство спортивного зала МАОУ «СОШ № 96» г. Перми	200	000 0702 0820243520 000	2 754 200,00	2 500 000,00	254 200,00
Капитальные вложения в объекты государственной (муниципальной) собственности	200	000 0702 0820243520 400	2 754 200,00	2 500 000,00	254 200,00
Бюджетные инвестиции	200	000 0702 0820243520 410	2 754 200,00	2 500 000,00	254 200,00
Бюджетные инвестиции в объекты капитального строительства государственной (муниципальной) собственности	200	000 0702 0820243520 414	2 754 200,00	2 500 000,00	254 200,00
Основное мероприятие «Федеральный проект «Жилье»	200	000 0702 082F100000 000	200 821 505,26	4 227 783,65	196 593 721,61
Стимулирование программ развития жилищного строительства субъектов Российской Федерации (строительство (реконструкция) объектов социальной инфраструктуры	200	000 0702 082F150211 000	200 821 505,26	4 227 783,65	196 593 721,61
Капитальные вложения в объекты государственной (муниципальной) собственности	200	000 0702 082F150211 400	200 821 505,26	4 227 783,65	196 593 721,61
Бюджетные инвестиции	200	000 0702 082F150211 410	200 821 505,26	4 227 783,65	196 593 721,61
Бюджетные инвестиции в объекты капитального строительства государственной (муниципальной) собственности	200	000 0702 082F150211 414	200 821 505,26	4 227 783,65	196 593 721,61
Подпрограмма «Приведение имущественных комплексов муниципальных образовательных организаций города Перми в нормативное состояние»	200	000 0702 0830000000 000	286 842 217,47	113 549 066,20	173 293 151,27
Основное мероприятие «Приведение имущественных комплексов образовательных организаций в соответствие с требованиями действующего законодательства»	200	000 0702 0830200000 000	286 842 217,47	113 549 066,20	173 293 151,27
Взносы на капитальный ремонт общего имущества в многоквартирных домах	200	000 0702 0830201070 000	110 242,40	55 096,20	55 146,20
Предоставление субсидий бюджетным, автономным учреждениям и иным некоммерческим организациям	200	000 0702 0830201070 600	110 242,40	55 096,20	55 146,20
Субсидии автономным учреждениям	200	000 0702 0830201070 620	110 242,40	55 096,20	55 146,20
Субсидии автономным учреждениям на иные цели	200	000 0702 0830201070 622	110 242,40	55 096,20	55 146,20
Приведение в нормативное состояние имущественных комплексов образовательных организаций	200	000 0702 0830223470 000	285 796 200,00	113 493 970,00	172 302 230,00
Предоставление субсидий бюджетным, автономным учреждениям и иным некоммерческим организациям	200	000 0702 0830223470 600	285 796 200,00	113 493 970,00	172 302 230,00
Субсидии бюджетным учреждениям	200	000 0702 0830223470 610	20 102 400,00	15 000 000,00	5 102 400,00
Субсидии бюджетным учреждениям на иные цели	200	000 0702 0830223470 612	20 102 400,00	15 000 000,00	5 102 400,00
Субсидии автономным учреждениям	200	000 0702 0830223470 620	265 693 800,00	98 493 970,00	167 199 830,00

1	2	3	4	5	6
Субсидии автономным учреждениям на иные цели	200	000 0702 0830223470 622	265 693 800,00	98 493 970,00	167 199 830,00
Субсидия на софинансирование проектов инициативного бюджетирования	200	000 0702 083022P080 000	935 775,07	-	935 775,07
Предоставление субсидий бюджетным, автономным учреждениям и иным некоммерческим организациям	200	000 0702 083022P080 600	935 775,07	-	935 775,07
Субсидии автономным учреждениям	200	000 0702 083022P080 620	935 775,07	-	935 775,07
Субсидии автономным учреждениям на иные цели	200	000 0702 083022P080 622	935 775,07	-	935 775,07
Другие непрограммные расходы по реализации вопросов местного значения города Перми, связанных с общегородским управлением	200	000 0702 9600000000 000	79 923 643,70	79 923 643,70	0,00
Расходы на финансовое обеспечение мероприятий, связанных с профилактикой распространения коронавирусной инфекции	200	000 0702 9640000000 000	79 923 643,70	79 923 643,70	0,00
Единовременные выплаты работникам образовательных организаций, обеспечившим дистанционное обучение учащихся и работу дошкольных дежурных групп	200	000 0702 9640023370 000	79 923 643,70	79 923 643,70	0,00
Предоставление субсидий бюджетным, автономным учреждениям и иным некоммерческим организациям	200	000 0702 9640023370 600	79 923 643,70	79 923 643,70	0,00
Субсидии бюджетным учреждениям	200	000 0702 9640023370 610	5 981 218,20	5 981 218,20	0,00
Субсидии бюджетным учреждениям на иные цели	200	000 0702 9640023370 612	5 981 218,20	5 981 218,20	0,00
Субсидии автономным учреждениям	200	000 0702 9640023370 620	73 942 425,50	73 942 425,50	0,00
Субсидии автономным учреждениям на иные цели	200	000 0702 9640023370 622	73 942 425,50	73 942 425,50	0,00
Дополнительное образование детей	200	000 0703 0000000000 000	1 081 585 248,04	603 764 953,54	477 820 294,50
Муниципальная программа «Культура города Перми»	200	000 0703 0300000000 000	411 748 793,37	230 559 524,30	181 189 269,07
Подпрограмма «Приведение в нормативное состояние подведомственных учреждений департамента культуры и молодежной политики администрации города Перми»	200	000 0703 0330000000 000	7 606 600,00	7 120 400,00	486 200,00
Основное мероприятие «Приведение имущественных комплексов в соответствие требованиями действующего законодательства»	200	000 0703 0330100000 000	7 606 600,00	7 120 400,00	486 200,00
Целевые субсидии на взносы на капитальный ремонт общего имущества в многоквартирных домах	200	000 0703 0330101070 000	313 900,00	159 000,00	154 900,00
Предоставление субсидий бюджетным, автономным учреждениям и иным некоммерческим организациям	200	000 0703 0330101070 600	313 900,00	159 000,00	154 900,00
Субсидии автономным учреждениям	200	000 0703 0330101070 620	313 900,00	159 000,00	154 900,00
Субсидии автономным учреждениям на иные цели	200	000 0703 0330101070 622	313 900,00	159 000,00	154 900,00
Выполнение предписаний надзорных органов, приведение в нормативное состояние и улучшение материально-технического обеспечения	200	000 0703 0330123560 000	7 292 700,00	6 961 400,00	331 300,00
Предоставление субсидий бюджетным, автономным учреждениям и иным некоммерческим организациям	200	000 0703 0330123560 600	7 292 700,00	6 961 400,00	331 300,00
Субсидии автономным учреждениям	200	000 0703 0330123560 620	7 292 700,00	6 961 400,00	331 300,00
Субсидии автономным учреждениям на иные цели	200	000 0703 0330123560 622	7 292 700,00	6 961 400,00	331 300,00
Подпрограмма «Одаренные дети города Перми»	200	000 0703 0340000000 000	404 142 193,37	223 439 124,30	180 703 069,07
Основное мероприятие «Реализация дополнительных общеобразовательных общеразвивающих и предпрофессиональных программ в области искусств»	200	000 0703 0340100000 000	380 973 158,33	223 241 200,00	157 731 958,33
Обеспечение деятельности (оказание услуг, выполнение работ) муниципальных учреждений (организаций)	200	000 0703 0340100590 000	366 003 900,00	214 447 800,00	151 556 100,00
Предоставление субсидий бюджетным, автономным учреждениям и иным некоммерческим организациям	200	000 0703 0340100590 600	366 003 900,00	214 447 800,00	151 556 100,00
Субсидии автономным учреждениям	200	000 0703 0340100590 620	366 003 900,00	214 447 800,00	151 556 100,00
Субсидии автономным учреждениям на финансовое обеспечение государственного (муниципального) задания на оказание государственных (муниципальных) услуг (выполнение работ)	200	000 0703 0340100590 621	366 003 900,00	214 447 800,00	151 556 100,00
Обновление материальной базы учреждений дополнительного образования в сфере культуры в части приобретения музыкальных инструментов	200	000 0703 0340122140 000	1 169 858,33	-	1 169 858,33
Закупка товаров, работ и услуг для обеспечения государственных (муниципальных) нужд	200	000 0703 0340122140 200	1 169 858,33	-	1 169 858,33
Иные закупки товаров, работ и услуг для обеспечения государственных (муниципальных) нужд	200	000 0703 0340122140 240	1 169 858,33	-	1 169 858,33

1	2	3	4	5	6
Прочая закупка товаров, работ и услуг	200	000 0703 0340122140 244	1 169 858,33	-	1 169 858,33
Предоставление мер социальной поддержки педагогическим работникам организаций дополнительного образования в области культуры и искусства	200	000 0703 0340182020 000	13 799 400,00	8 793 400,00	5 006 000,00
Предоставление субсидий бюджетным, автономным учреждениям и иным некоммерческим организациям	200	000 0703 0340182020 600	13 799 400,00	8 793 400,00	5 006 000,00
Субсидии автономным учреждениям	200	000 0703 0340182020 620	13 799 400,00	8 793 400,00	5 006 000,00
Субсидии автономным учреждениям на иные цели	200	000 0703 0340182020 622	13 799 400,00	8 793 400,00	5 006 000,00
Основное мероприятие «Федеральный проект «Культурная среда»	200	000 0703 034A100000 000	23 169 035,04	197 924,30	22 971 110,74
Государственная поддержка отрасли культуры	200	000 0703 034A155190 000	23 169 035,04	197 924,30	22 971 110,74
Закупка товаров, работ и услуг для обеспечения государственных (муниципальных) нужд	200	000 0703 034A155190 200	23 169 035,04	197 924,30	22 971 110,74
Иные закупки товаров, работ и услуг для обеспечения государственных (муниципальных) нужд	200	000 0703 034A155190 240	23 169 035,04	197 924,30	22 971 110,74
Прочая закупка товаров, работ и услуг	200	000 0703 034A155190 244	23 169 035,04	197 924,30	22 971 110,74
Муниципальная программа «Доступное и качественное образование»	200	000 0703 0700000000 000	647 838 681,60	363 371 691,44	284 466 990,16
Подпрограмма «Обеспечение доступного и качественного дополнительного образования»	200	000 0703 0730000000 000	647 838 681,60	363 371 691,44	284 466 990,16
Основное мероприятие «Оказание услуг по реализации дополнительных образовательных программ»	200	000 0703 0730100000 000	647 838 681,60	363 371 691,44	284 466 990,16
Обеспечение деятельности (оказание услуг, выполнение работ) муниципальных учреждений (организаций)	200	000 0703 0730100590 000	629 035 381,60	352 869 402,28	276 165 979,32
Расходы на выплаты персоналу в целях обеспечения выполнения функций государственными (муниципальными) органами, казенными учреждениями, органами управления государственными внебюджетными фондами	200	000 0703 0730100590 100	10 178 038,00	4 912 268,00	5 265 770,00
Расходы на выплаты персоналу казенных учреждений	200	000 0703 0730100590 110	10 178 038,00	4 912 268,00	5 265 770,00
Фонд оплаты труда учреждений	200	000 0703 0730100590 111	7 838 472,01	3 928 598,00	3 909 874,01
Взносы по обязательному социальному страхованию на выплаты по оплате труда работников и иные выплаты работникам учреждений	200	000 0703 0730100590 119	2 339 565,99	983 670,00	1 355 895,99
Закупка товаров, работ и услуг для обеспечения государственных (муниципальных) нужд	200	000 0703 0730100590 200	1 494 398,22	489 947,59	1 004 450,63
Иные закупки товаров, работ и услуг для обеспечения государственных (муниципальных) нужд	200	000 0703 0730100590 240	1 494 398,22	489 947,59	1 004 450,63
Прочая закупка товаров, работ и услуг	200	000 0703 0730100590 244	1 494 398,22	489 947,59	1 004 450,63
Предоставление субсидий бюджетным, автономным учреждениям и иным некоммерческим организациям	200	000 0703 0730100590 600	617 311 345,38	347 435 926,69	269 875 418,69
Субсидии бюджетным учреждениям	200	000 0703 0730100590 610	1 148 256,00	574 128,00	574 128,00
Субсидии бюджетным учреждениям на финансовое обеспечение государственного (муниципального) задания на оказание государственных (муниципальных) услуг (выполнение работ)	200	000 0703 0730100590 611	1 148 256,00	574 128,00	574 128,00
Субсидии автономным учреждениям	200	000 0703 0730100590 620	616 163 089,38	346 861 798,69	269 301 290,69
Субсидии автономным учреждениям на финансовое обеспечение государственного (муниципального) задания на оказание государственных (муниципальных) услуг (выполнение работ)	200	000 0703 0730100590 621	616 163 089,38	346 861 798,69	269 301 290,69
Иные бюджетные ассигнования	200	000 0703 0730100590 800	51 600,00	31 260,00	20 340,00
Уплата налогов, сборов и иных платежей	200	000 0703 0730100590 850	51 600,00	31 260,00	20 340,00
Уплата налога на имущество организаций и земельного налога	200	000 0703 0730100590 851	17 300,00	13 000,00	4 300,00
Уплата прочих налогов, сборов	200	000 0703 0730100590 852	5 072,00	2 536,00	2 536,00
Уплата иных платежей	200	000 0703 0730100590 853	29 228,00	15 724,00	13 504,00
Целевые субсидии организациям образования на аренду имущественных комплексов	200	000 0703 0730100610 000	850 000,00	376 200,00	473 800,00
Предоставление субсидий бюджетным, автономным учреждениям и иным некоммерческим организациям	200	000 0703 0730100610 600	850 000,00	376 200,00	473 800,00
Субсидии автономным учреждениям	200	000 0703 0730100610 620	850 000,00	376 200,00	473 800,00
Субсидии автономным учреждениям на иные цели	200	000 0703 0730100610 622	850 000,00	376 200,00	473 800,00
Целевая субсидия на реализацию историко-культурной образовательной программы	200	000 0703 0730101000 000	2 391 100,00	1 290 500,00	1 100 600,00

1	2	3	4	5	6
Предоставление субсидий бюджетным, автономным учреждениям и иным некоммерческим организациям	200	000 0703 0730101000 600	2 391 100,00	1 290 500,00	1 100 600,00
Субсидии автономным учреждениям	200	000 0703 0730101000 620	2 391 100,00	1 290 500,00	1 100 600,00
Субсидии автономным учреждениям на иные цели	200	000 0703 0730101000 622	2 391 100,00	1 290 500,00	1 100 600,00
Предоставление мер социальной поддержки педагогическим работникам образовательных организаций	200	000 0703 0730182020 000	15 562 200,00	8 835 589,16	6 726 610,84
Расходы на выплаты персоналу в целях обеспечения выполнения функций государственными (муниципальными) органами, казенными учреждениями, органами управления государственными внебюджетными фондами	200	000 0703 0730182020 100	266 800,00	144 479,00	122 321,00
Расходы на выплаты персоналу казенных учреждений	200	000 0703 0730182020 110	266 800,00	144 479,00	122 321,00
Фонд оплаты труда учреждений	200	000 0703 0730182020 111	204 900,00	110 929,00	93 971,00
Взносы по обязательному социальному страхованию на выплаты по оплате труда работников и иные выплаты работникам учреждений	200	000 0703 0730182020 119	61 900,00	33 550,00	28 350,00
Предоставление субсидий бюджетным, автономным учреждениям и иным некоммерческим организациям	200	000 0703 0730182020 600	15 295 400,00	8 691 110,16	6 604 289,84
Субсидии автономным учреждениям	200	000 0703 0730182020 620	15 295 400,00	8 691 110,16	6 604 289,84
Субсидии автономным учреждениям на иные цели	200	000 0703 0730182020 622	15 295 400,00	8 691 110,16	6 604 289,84
Муниципальная программа «Развитие сети образовательных организаций города Перми»	200	000 0703 0800000000 000	21 997 773,07	9 833 737,80	12 164 035,27
Подпрограмма «Развитие сети муниципальных организаций города Перми общего и дополнительного образования»	200	000 0703 0820000000 000	5 800 225,47	5 557 490,00	242 735,47
Основное мероприятие «Капитальные вложения в объекты муниципальных общеобразовательных организаций и организаций дополнительного образования»	200	000 0703 0820100000 000	5 800 225,47	5 557 490,00	242 735,47
Реконструкция ледовой арены МАУ ДО «ДЮЦ «Здоровье»	200	000 0703 0820141300 000	5 800 225,47	5 557 490,00	242 735,47
Капитальные вложения в объекты государственной (муниципальной) собственности	200	000 0703 0820141300 400	5 800 225,47	5 557 490,00	242 735,47
Бюджетные инвестиции	200	000 0703 0820141300 410	5 800 225,47	5 557 490,00	242 735,47
Бюджетные инвестиции в объекты капитального строительства государственной (муниципальной) собственности	200	000 0703 0820141300 414	5 800 225,47	5 557 490,00	242 735,47
Подпрограмма «Приведение имущественных комплексов муниципальных образовательных организаций города Перми в нормативное состояние»	200	000 0703 0830000000 000	16 197 547,60	4 276 247,80	11 921 299,80
Основное мероприятие «Приведение имущественных комплексов образовательных организаций в соответствие с требованиями действующего законодательства»	200	000 0703 0830200000 000	16 197 547,60	4 276 247,80	11 921 299,80
Взносы на капитальный ремонт общего имущества в многоквартирных домах	200	000 0703 0830201070 000	1 130 957,60	562 447,80	568 509,80
Закупка товаров, работ и услуг для обеспечения государственных (муниципальных) нужд	200	000 0703 0830201070 200	45 200,00	19 585,80	25 614,20
Иные закупки товаров, работ и услуг для обеспечения государственных (муниципальных) нужд	200	000 0703 0830201070 240	45 200,00	19 585,80	25 614,20
Прочая закупка товаров, работ и услуг	200	000 0703 0830201070 244	45 200,00	19 585,80	25 614,20
Предоставление субсидий бюджетным, автономным учреждениям и иным некоммерческим организациям	200	000 0703 0830201070 600	1 085 757,60	542 862,00	542 895,60
Субсидии автономным учреждениям	200	000 0703 0830201070 620	1 085 757,60	542 862,00	542 895,60
Субсидии автономным учреждениям на иные цели	200	000 0703 0830201070 622	1 085 757,60	542 862,00	542 895,60
Приведение в нормативное состояние имущественных комплексов образовательных организаций	200	000 0703 0830223470 000	12 966 590,00	1 613 800,00	11 352 790,00
Предоставление субсидий бюджетным, автономным учреждениям и иным некоммерческим организациям	200	000 0703 0830223470 600	12 966 590,00	1 613 800,00	11 352 790,00
Субсидии автономным учреждениям	200	000 0703 0830223470 620	12 966 590,00	1 613 800,00	11 352 790,00
Субсидии автономным учреждениям на иные цели	200	000 0703 0830223470 622	12 966 590,00	1 613 800,00	11 352 790,00
Устройство спортивных площадок и оснащение объектов спортивным оборудованием и инвентарем для занятий физической культурой и спортом	200	000 0703 083022Ф130 000	2 100 000,00	2 100 000,00	0,00
Предоставление субсидий бюджетным, автономным учреждениям и иным некоммерческим организациям	200	000 0703 083022Ф130 600	2 100 000,00	2 100 000,00	0,00
Субсидии автономным учреждениям	200	000 0703 083022Ф130 620	2 100 000,00	2 100 000,00	0,00

1	2	3	4	5	6
Субсидии автономным учреждениям на иные цели	200	000 0703 083022Ф130 622	2 100 000,00	2 100 000,00	0,00
Профессиональная подготовка, переподготовка и повышение квалификации	200	000 0705 0000000000 000	13 513 013,20	7 992 999,73	5 520 013,47
Муниципальная программа «Доступное и качественное образование»	200	000 0705 0700000000 000	13 513 013,20	7 992 999,73	5 520 013,47
Подпрограмма «Ресурсное обеспечение качественного функционирования системы образования города Перми»	200	000 0705 0740000000 000	13 513 013,20	7 992 999,73	5 520 013,47
Основное мероприятие «Обеспечение условий для качественного функционирования системы образования города Перми»	200	000 0705 0740100000 000	13 513 013,20	7 992 999,73	5 520 013,47
Обеспечение деятельности (оказание услуг, выполнение работ) муниципальных учреждений (организаций)	200	000 0705 0740100590 000	13 322 413,20	7 888 999,73	5 433 413,47
Предоставление субсидий бюджетным, автономным учреждениям и иным некоммерческим организациям	200	000 0705 0740100590 600	13 322 413,20	7 888 999,73	5 433 413,47
Субсидии автономным учреждениям	200	000 0705 0740100590 620	13 322 413,20	7 888 999,73	5 433 413,47
Субсидии автономным учреждениям на финансовое обеспечение государственного (муниципального) задания на оказание государственных (муниципальных) услуг (выполнение работ)	200	000 0705 0740100590 621	13 322 413,20	7 888 999,73	5 433 413,47
Предоставление мер социальной поддержки педагогическим работникам образовательных организаций	200	000 0705 0740182020 000	190 600,00	104 000,00	86 600,00
Предоставление субсидий бюджетным, автономным учреждениям и иным некоммерческим организациям	200	000 0705 0740182020 600	190 600,00	104 000,00	86 600,00
Субсидии автономным учреждениям	200	000 0705 0740182020 620	190 600,00	104 000,00	86 600,00
Субсидии автономным учреждениям на иные цели	200	000 0705 0740182020 622	190 600,00	104 000,00	86 600,00
Молодежная политика	200	000 0707 0000000000 000	391 412 067,00	24 150 764,26	367 261 302,74
Муниципальная программа «Общественное согласие»	200	000 0707 0100000000 000	800 000,00	600 000,00	200 000,00
Подпрограмма «Повышение уровня межэтнического и межконфессионального взаимопонимания»	200	000 0707 0120000000 000	800 000,00	600 000,00	200 000,00
Основное мероприятие «Мероприятия, содействующие формированию гармоничной межнациональной, межконфессиональной ситуации в городе Перми»	200	000 0707 0120100000 000	800 000,00	600 000,00	200 000,00
Содействие в реализации мероприятий, направленных на гармонизацию межнациональных отношений, сохранение этнического многообразия народов России, проживающих в городе Перми	200	000 0707 0120123530 000	800 000,00	600 000,00	200 000,00
Предоставление субсидий бюджетным, автономным учреждениям и иным некоммерческим организациям	200	000 0707 0120123530 600	800 000,00	600 000,00	200 000,00
Субсидии автономным учреждениям	200	000 0707 0120123530 620	800 000,00	600 000,00	200 000,00
Субсидии автономным учреждениям на иные цели	200	000 0707 0120123530 622	800 000,00	600 000,00	200 000,00
Муниципальная программа «Безопасный город»	200	000 0707 0200000000 000	4 950 200,00	3 913 000,00	1 037 200,00
Подпрограмма «Профилактика правонарушений»	200	000 0707 0210000000 000	4 950 200,00	3 913 000,00	1 037 200,00
Основное мероприятие «Профилактика потребления психоактивных веществ»	200	000 0707 0210300000 000	4 950 200,00	3 913 000,00	1 037 200,00
Мероприятия, направленные на первичную профилактику потребления психоактивных веществ	200	000 0707 0210321090 000	4 950 200,00	3 913 000,00	1 037 200,00
Предоставление субсидий бюджетным, автономным учреждениям и иным некоммерческим организациям	200	000 0707 0210321090 600	4 950 200,00	3 913 000,00	1 037 200,00
Субсидии автономным учреждениям	200	000 0707 0210321090 620	4 950 200,00	3 913 000,00	1 037 200,00
Субсидии автономным учреждениям на иные цели	200	000 0707 0210321090 622	4 950 200,00	3 913 000,00	1 037 200,00
Муниципальная программа «Молодежь города Перми»	200	000 0707 0400000000 000	135 780 967,00	16 296 477,60	119 484 489,40
Подпрограмма «Создание условий для эффективной самореализации молодежи города Перми»	200	000 0707 0410000000 000	112 478 767,00	11 711 480,00	100 767 287,00
Основное мероприятие «Реализация проектов в сфере молодежной политики»	200	000 0707 0410100000 000	16 606 800,00	8 681 000,00	7 925 800,00
Обеспечение деятельности (оказание услуг, выполнение работ) муниципальных учреждений (организаций)	200	000 0707 0410100590 000	12 515 200,00	7 000 000,00	5 515 200,00
Предоставление субсидий бюджетным, автономным учреждениям и иным некоммерческим организациям	200	000 0707 0410100590 600	12 515 200,00	7 000 000,00	5 515 200,00
Субсидии автономным учреждениям	200	000 0707 0410100590 620	12 515 200,00	7 000 000,00	5 515 200,00

1	2	3	4	5	6
Субсидии автономным учреждениям на финансовое обеспечение государственного (муниципального) задания на оказание государственных (муниципальных) услуг (выполнение работ)	200	000 0707 0410100590 621	12 515 200,00	7 000 000,00	5 515 200,00
Поддержка инициативной и талантливой молодежи	200	000 0707 0410123140 000	2 158 200,00	714 300,00	1 443 900,00
Закупка товаров, работ и услуг для обеспечения государственных (муниципальных) нужд	200	000 0707 0410123140 200	729 700,00	-	729 700,00
Иные закупки товаров, работ и услуг для обеспечения государственных (муниципальных) нужд	200	000 0707 0410123140 240	729 700,00	-	729 700,00
Прочая закупка товаров, работ и услуг	200	000 0707 0410123140 244	729 700,00	-	729 700,00
Социальное обеспечение и иные выплаты населению	200	000 0707 0410123140 300	400 000,00	-	400 000,00
Премии и гранты	200	000 0707 0410123140 350	400 000,00	-	400 000,00
Предоставление субсидий бюджетным, автономным учреждениям и иным некоммерческим организациям	200	000 0707 0410123140 600	1 028 500,00	714 300,00	314 200,00
Субсидии автономным учреждениям	200	000 0707 0410123140 620	1 028 500,00	714 300,00	314 200,00
Субсидии автономным учреждениям на иные цели	200	000 0707 0410123140 622	1 028 500,00	714 300,00	314 200,00
Субсидии некоммерческим организациям, не являющимся государственными (муниципальными) учреждениями, выполняющим муниципальные работы в сфере молодежной политики	200	000 0707 0410170040 000	1 933 400,00	966 700,00	966 700,00
Предоставление субсидий бюджетным, автономным учреждениям и иным некоммерческим организациям	200	000 0707 0410170040 600	1 933 400,00	966 700,00	966 700,00
Субсидии некоммерческим организациям (за исключением государственных (муниципальных) учреждений, государственных корпораций(компаний), публично-правовых компаний)	200	000 0707 0410170040 630	1 933 400,00	966 700,00	966 700,00
Субсидии (гранты в форме субсидий), не подлежащие казначейскому сопровождению	200	000 0707 0410170040 633	1 933 400,00	966 700,00	966 700,00
Основное мероприятие «Содействие реализации мероприятий субъектов Российской Федерации в сфере обеспечения доступности приоритетных объектов и услуг в приоритетных сферах жизнедеятельности инвалидов и других маломобильных групп населения»	200	000 0707 0410200000 000	95 871 967,00	3 030 480,00	92 841 487,00
Реконструкция здания МАУ «Дворец молодежи» г. Перми	200	000 0707 0410241910 000	95 871 967,00	3 030 480,00	92 841 487,00
Капитальные вложения в объекты государственной (муниципальной) собственности	200	000 0707 0410241910 400	95 871 967,00	3 030 480,00	92 841 487,00
Бюджетные инвестиции	200	000 0707 0410241910 410	95 871 967,00	3 030 480,00	92 841 487,00
Бюджетные инвестиции в объекты капитального строительства государственной (муниципальной) собственности	200	000 0707 0410241910 414	95 871 967,00	3 030 480,00	92 841 487,00
Подпрограмма «Создание условий для социальной интеграции молодежи в общественно-полезную деятельность»	200	000 0707 0420000000 000	23 302 200,00	4 584 997,60	18 717 202,40
Основное мероприятие «Осуществление мероприятий по организации занятости молодежи»	200	000 0707 0420100000 000	23 302 200,00	4 584 997,60	18 717 202,40
Целевая субсидия на организацию занятости молодежи	200	000 0707 0420100740 000	4 518 200,00	3 518 200,00	1 000 000,00
Предоставление субсидий бюджетным, автономным учреждениям и иным некоммерческим организациям	200	000 0707 0420100740 600	4 518 200,00	3 518 200,00	1 000 000,00
Субсидии автономным учреждениям	200	000 0707 0420100740 620	4 518 200,00	3 518 200,00	1 000 000,00
Субсидии автономным учреждениям на иные цели	200	000 0707 0420100740 622	4 518 200,00	3 518 200,00	1 000 000,00
Субсидии некоммерческим организациям, не являющимся государственными (муниципальными) учреждениями, выполняющим работы по организации занятости молодежи	200	000 0707 0420170070 000	18 784 000,00	1 066 797,60	17 717 202,40
Предоставление субсидий бюджетным, автономным учреждениям и иным некоммерческим организациям	200	000 0707 0420170070 600	18 784 000,00	1 066 797,60	17 717 202,40
Субсидии некоммерческим организациям (за исключением государственных (муниципальных) учреждений, государственных корпораций(компаний), публично-правовых компаний)	200	000 0707 0420170070 630	18 784 000,00	1 066 797,60	17 717 202,40
Субсидии (гранты в форме субсидий), не подлежащие казначейскому сопровождению	200	000 0707 0420170070 633	18 784 000,00	1 066 797,60	17 717 202,40
Муниципальная программа «Социальная поддержка и обеспечение семейного благополучия населения города Перми»	200	000 0707 0600000000 000	248 215 900,00	2 486 286,66	245 729 613,34

1	2	3	4	5	6
Подпрограмма «Организация оздоровления и отдыха детей города Перми»	200	000 0707 0640000000 000	248 215 900,00	2 486 286,66	245 729 613,34
Основное мероприятие «Организация оздоровления и отдыха детей в загородных лагерях отдыха и оздоровления детей и санаторно-оздоровительных детских лагерях»	200	000 0707 0640100000 000	187 500 000,00	-	187 500 000,00
Мероприятия по организации оздоровления и отдыха детей	200	000 0707 064012С140 000	187 500 000,00	-	187 500 000,00
Социальное обеспечение и иные выплаты населению	200	000 0707 064012С140 300	24 669 400,00	-	24 669 400,00
Социальные выплаты гражданам, кроме публичных нормативных социальных выплат	200	000 0707 064012С140 320	24 669 400,00	-	24 669 400,00
Пособия, компенсации и иные социальные выплаты гражданам, кроме публичных нормативных обязательств	200	000 0707 064012С140 321	24 669 400,00	-	24 669 400,00
Предоставление субсидий бюджетным, автономным учреждениям и иным некоммерческим организациям	200	000 0707 064012С140 600	21 570 300,00	-	21 570 300,00
Субсидии некоммерческим организациям (за исключением государственных (муниципальных) учреждений, государственных корпораций(компаний), публично-правовых компаний)	200	000 0707 064012С140 630	21 570 300,00	-	21 570 300,00
Субсидии на возмещение недополученных доходов и (или) возмещение фактически понесенных затрат	200	000 0707 064012С140 631	21 570 300,00	-	21 570 300,00
Иные бюджетные ассигнования	200	000 0707 064012С140 800	141 260 300,00	-	141 260 300,00
Субсидии юридическим лицам (кроме некоммерческих организаций), индивидуальным предпринимателям, физическим лицам - производителям товаров, работ, услуг	200	000 0707 064012С140 810	141 260 300,00	-	141 260 300,00
Субсидии на возмещение недополученных доходов и (или) возмещение фактически понесенных затрат в связи с производством (реализацией) товаров, выполнением работ, оказанием услуг	200	000 0707 064012С140 811	141 260 300,00	-	141 260 300,00
Основное мероприятие «Организация отдыха детей в детских лагерях палаточного типа, лагерях досуга и отдыха»	200	000 0707 0640200000 000	50 593 900,00	2 486 286,66	48 107 613,34
Обеспечение деятельности (оказание услуг, выполнение работ) муниципальных учреждений (организаций)	200	000 0707 0640200590 000	46 931 700,00	2 486 286,66	44 445 413,34
Предоставление субсидий бюджетным, автономным учреждениям и иным некоммерческим организациям	200	000 0707 0640200590 600	46 931 700,00	2 486 286,66	44 445 413,34
Субсидии бюджетным учреждениям	200	000 0707 0640200590 610	3 677 209,40	940 899,18	2 736 310,22
Субсидии бюджетным учреждениям на финансовое обеспечение государственного (муниципального) задания на оказание государственных (муниципальных) услуг (выполнение работ)	200	000 0707 0640200590 611	3 677 209,40	940 899,18	2 736 310,22
Субсидии автономным учреждениям	200	000 0707 0640200590 620	43 254 490,60	1 545 387,48	41 709 103,12
Субсидии автономным учреждениям на финансовое обеспечение государственного (муниципального) задания на оказание государственных (муниципальных) услуг (выполнение работ)	200	000 0707 0640200590 621	43 254 490,60	1 545 387,48	41 709 103,12
Администрирование отдыха детей в каникулярное время	200	000 0707 0640223630 000	92 500,00	-	92 500,00
Закупка товаров, работ и услуг для обеспечения государственных (муниципальных) нужд	200	000 0707 0640223630 200	92 500,00	-	92 500,00
Иные закупки товаров, работ и услуг для обеспечения государственных (муниципальных) нужд	200	000 0707 0640223630 240	92 500,00	-	92 500,00
Прочая закупка товаров, работ и услуг	200	000 0707 0640223630 244	92 500,00	-	92 500,00
Субсидии организациям отдыха детей и их оздоровления независимо от организационно-правовой формы и формы собственности, индивидуальным предпринимателям	200	000 0707 0640270020 000	3 569 700,00	-	3 569 700,00
Предоставление субсидий бюджетным, автономным учреждениям и иным некоммерческим организациям	200	000 0707 0640270020 600	1 978 200,00	-	1 978 200,00
Субсидии некоммерческим организациям (за исключением государственных (муниципальных) учреждений, государственных корпораций(компаний), публично-правовых компаний)	200	000 0707 0640270020 630	1 978 200,00	-	1 978 200,00
Субсидии на возмещение недополученных доходов и (или) возмещение фактически понесенных затрат	200	000 0707 0640270020 631	1 978 200,00	-	1 978 200,00
Иные бюджетные ассигнования	200	000 0707 0640270020 800	1 591 500,00	-	1 591 500,00

1	2	3	4	5	6
Субсидии юридическим лицам (кроме некоммерческих организаций), индивидуальным предпринимателям, физическим лицам - производителям товаров, работ, услуг	200	000 0707 0640270020 810	1 591 500,00	-	1 591 500,00
Субсидии на возмещение недополученных доходов и (или) возмещение фактически понесенных затрат в связи с производством (реализацией) товаров, выполнением работ, оказанием услуг	200	000 0707 0640270020 811	1 591 500,00	-	1 591 500,00
Основное мероприятие «Финансовое обеспечение на увеличение переданных государственных полномочий по организации отдыха и оздоровления детей»	200	000 0707 0640300000 000	8 722 000,00	-	8 722 000,00
Возмещение части затрат на отдых и оздоровление детей в загородных лагерях отдыха и оздоровления детей	200	000 0707 0640371310 000	8 722 000,00	-	8 722 000,00
Предоставление субсидий бюджетным, автономным учреждениям и иным некоммерческим организациям	200	000 0707 0640371310 600	1 314 100,00	-	1 314 100,00
Субсидии некоммерческим организациям (за исключением государственных (муниципальных) учреждений, государственных корпораций(компаний), публично-правовых компаний)	200	000 0707 0640371310 630	1 314 100,00	-	1 314 100,00
Субсидии на возмещение недополученных доходов и (или) возмещение фактически понесенных затрат	200	000 0707 0640371310 631	1 314 100,00	-	1 314 100,00
Иные бюджетные ассигнования	200	000 0707 0640371310 800	7 407 900,00	-	7 407 900,00
Субсидии юридическим лицам (кроме некоммерческих организаций), индивидуальным предпринимателям, физическим лицам - производителям товаров, работ, услуг	200	000 0707 0640371310 810	7 407 900,00	-	7 407 900,00
Субсидии на возмещение недополученных доходов и (или) возмещение фактически понесенных затрат в связи с производством (реализацией) товаров, выполнением работ, оказанием услуг	200	000 0707 0640371310 811	7 407 900,00	-	7 407 900,00
Основное мероприятие «Организация отдыха несовершеннолетних, состоящих на учете в территориальных отделах полиции города Перми»	200	000 0707 0640400000 000	1 400 000,00	-	1 400 000,00
Мероприятия по профилактике правонарушений среди несовершеннолетних	200	000 0707 0640421080 000	1 400 000,00	-	1 400 000,00
Закупка товаров, работ и услуг для обеспечения государственных (муниципальных) нужд	200	000 0707 0640421080 200	1 400 000,00	-	1 400 000,00
Иные закупки товаров, работ и услуг для обеспечения государственных (муниципальных) нужд	200	000 0707 0640421080 240	1 400 000,00	-	1 400 000,00
Прочая закупка товаров, работ и услуг	200	000 0707 0640421080 244	1 400 000,00	-	1 400 000,00
Непрограммные расходы бюджета города Перми по реализации иных мероприятий	200	000 0707 9100000000 000	1 665 000,00	855 000,00	810 000,00
Мероприятия, направленные на решение отдельных вопросов местного значения в микрорайонах города Перми	200	000 0707 9160000000 000	1 665 000,00	855 000,00	810 000,00
Мероприятия, направленные на решение отдельных вопросов местного значения в микрорайонах города Перми	200	000 0707 9160000000 000	1 665 000,00	855 000,00	810 000,00
Предоставление субсидий бюджетным, автономным учреждениям и иным некоммерческим организациям	200	000 0707 9160000000 600	1 665 000,00	855 000,00	810 000,00
Субсидии автономным учреждениям	200	000 0707 9160000000 620	1 665 000,00	855 000,00	810 000,00
Субсидии автономным учреждениям на иные цели	200	000 0707 9160000000 622	1 665 000,00	855 000,00	810 000,00
Другие вопросы в области образования	200	000 0709 0000000000 000	588 357 931,19	239 248 876,11	349 109 055,08
Муниципальная программа «Общественное согласие»	200	000 0709 0100000000 000	200 000,00	-	200 000,00
Подпрограмма «Повышение уровня межэтнического и межконфессионального взаимопонимания»	200	000 0709 0120000000 000	200 000,00	-	200 000,00
Основное мероприятие «Мероприятия, содействующие формированию гармоничной межнациональной, межконфессиональной ситуации в городе Перми»	200	000 0709 0120100000 000	200 000,00	-	200 000,00
Содействие в реализации мероприятий, направленных на гармонизацию межнациональных отношений, сохранение этнического многообразия народов России, проживающих в городе Перми	200	000 0709 0120123530 000	200 000,00	-	200 000,00
Предоставление субсидий бюджетным, автономным учреждениям и иным некоммерческим организациям	200	000 0709 0120123530 600	200 000,00	-	200 000,00
Субсидии бюджетным учреждениям	200	000 0709 0120123530 610	200 000,00	-	200 000,00
Субсидии бюджетным учреждениям на иные цели	200	000 0709 0120123530 612	200 000,00	-	200 000,00

1	2	3	4	5	6
Муниципальная программа «Безопасный город»	200	000 0709 0200000000 000	5 009 500,00	997 000,00	4 012 500,00
Подпрограмма «Профилактика правонарушений»	200	000 0709 0210000000 000	5 009 500,00	997 000,00	4 012 500,00
Основное мероприятие «Профилактика потребления психоактивных веществ»	200	000 0709 0210300000 000	5 009 500,00	997 000,00	4 012 500,00
Мероприятия, направленные на первичную профилактику потребления психоактивных веществ	200	000 0709 0210321090 000	5 009 500,00	997 000,00	4 012 500,00
Предоставление субсидий бюджетным, автономным учреждениям и иным некоммерческим организациям	200	000 0709 0210321090 600	5 009 500,00	997 000,00	4 012 500,00
Субсидии бюджетным учреждениям	200	000 0709 0210321090 610	3 626 500,00	997 000,00	2 629 500,00
Субсидии бюджетным учреждениям на иные цели	200	000 0709 0210321090 612	3 626 500,00	997 000,00	2 629 500,00
Субсидии автономным учреждениям	200	000 0709 0210321090 620	1 383 000,00	-	1 383 000,00
Субсидии автономным учреждениям на иные цели	200	000 0709 0210321090 622	1 383 000,00	-	1 383 000,00
Муниципальная программа «Культура города Перми»	200	000 0709 0300000000 000	3 503 000,00	2 174 000,00	1 329 000,00
Подпрограмма «Одаренные дети города Перми»	200	000 0709 0340000000 000	3 503 000,00	2 174 000,00	1 329 000,00
Основное мероприятие «Реализация дополнительных общеобразовательных общеразвивающих и предпрофессиональных программ в области искусств»	200	000 0709 0340100000 000	3 503 000,00	2 174 000,00	1 329 000,00
Целевая субсидия на популяризацию художественного образования среди жителей	200	000 0709 0340100680 000	2 798 000,00	1 934 000,00	864 000,00
Предоставление субсидий бюджетным, автономным учреждениям и иным некоммерческим организациям	200	000 0709 0340100680 600	2 798 000,00	1 934 000,00	864 000,00
Субсидии автономным учреждениям	200	000 0709 0340100680 620	2 798 000,00	1 934 000,00	864 000,00
Субсидии автономным учреждениям на иные цели	200	000 0709 0340100680 622	2 798 000,00	1 934 000,00	864 000,00
Поддержка и развитие потенциала талантливых педагогов дополнительного образования в сфере культуры	200	000 0709 0340121270 000	225 000,00	-	225 000,00
Закупка товаров, работ и услуг для обеспечения государственных (муниципальных) нужд	200	000 0709 0340121270 200	5 000,00	-	5 000,00
Иные закупки товаров, работ и услуг для обеспечения государственных (муниципальных) нужд	200	000 0709 0340121270 240	5 000,00	-	5 000,00
Прочая закупка товаров, работ и услуг	200	000 0709 0340121270 244	5 000,00	-	5 000,00
Социальное обеспечение и иные выплаты населению	200	000 0709 0340121270 300	220 000,00	-	220 000,00
Премии и гранты	200	000 0709 0340121270 350	220 000,00	-	220 000,00
Стипендии одаренным детям, обучающимся в образовательных организациях дополнительного образования в сфере культуры	200	000 0709 0340182030 000	480 000,00	240 000,00	240 000,00
Социальное обеспечение и иные выплаты населению	200	000 0709 0340182030 300	480 000,00	240 000,00	240 000,00
Стипендии	200	000 0709 0340182030 340	480 000,00	240 000,00	240 000,00
Муниципальная программа «Социальная поддержка и обеспечение семейного благополучия населения города Перми»	200	000 0709 0600000000 000	489 400,00	244 700,00	244 700,00
Подпрограмма «Вовлечение граждан в местное самоуправление»	200	000 0709 0630000000 000	489 400,00	244 700,00	244 700,00
Основное мероприятие «Капитальные вложения в объекты недвижимого имущества муниципальной собственности для общественных центров»	200	000 0709 0630200000 000	489 400,00	244 700,00	244 700,00
Проведение восстановительных программ с участием несовершеннолетних	200	000 0709 0630223600 000	489 400,00	244 700,00	244 700,00
Предоставление субсидий бюджетным, автономным учреждениям и иным некоммерческим организациям	200	000 0709 0630223600 600	489 400,00	244 700,00	244 700,00
Субсидии бюджетным учреждениям	200	000 0709 0630223600 610	489 400,00	244 700,00	244 700,00
Субсидии бюджетным учреждениям на иные цели	200	000 0709 0630223600 612	489 400,00	244 700,00	244 700,00
Муниципальная программа «Доступное и качественное образование»	200	000 0709 0700000000 000	116 138 903,25	55 746 643,84	60 392 259,41
Подпрограмма «Обеспечение доступного и качественного дошкольного образования»	200	000 0709 0710000000 000	562 500,00	121 616,26	440 883,74
Основное мероприятие «Предоставление дошкольного образования в дошкольных образовательных организациях»	200	000 0709 0710200000 000	562 500,00	121 616,26	440 883,74
Единая субвенция на выполнение отдельных государственных полномочий в сфере образования	200	000 0709 071022Н020 000	562 500,00	121 616,26	440 883,74
Расходы на выплаты персоналу в целях обеспечения выполнения функций государственными (муниципальными) органами, казенными учреждениями, органами управления государственными внебюджетными фондами	200	000 0709 071022Н020 100	312 500,00	121 616,26	190 883,74

1	2	3	4	5	6
Расходы на выплаты персоналу государственных (муниципальных) органов	200	000 0709 071022Н020 120	312 500,00	121 616,26	190 883,74
Фонд оплаты труда государственных (муниципальных) органов	200	000 0709 071022Н020 121	240 000,00	93 046,21	146 953,79
Взносы по обязательному социальному страхованию на выплаты денежного содержания и иные выплаты работникам государственных (муниципальных) органов	200	000 0709 071022Н020 129	72 500,00	28 570,05	43 929,95
Закупка товаров, работ и услуг для обеспечения государственных (муниципальных) нужд	200	000 0709 071022Н020 200	250 000,00	-	250 000,00
Иные закупки товаров, работ и услуг для обеспечения государственных (муниципальных) нужд	200	000 0709 071022Н020 240	250 000,00	-	250 000,00
Прочая закупка товаров, работ и услуг	200	000 0709 071022Н020 244	250 000,00	-	250 000,00
Подпрограмма «Обеспечение доступного и качественного общего образования»	200	000 0709 0720000000 000	2 105 700,00	1 000 800,00	1 104 900,00
Основное мероприятие «Оказание услуг на получение общедоступного бесплатного дошкольного, начального общего, основного общего, среднего общего образования»	200	000 0709 0720100000 000	1 845 300,00	1 000 800,00	844 500,00
Целевая субсидия на проведение мероприятий по сохранению и использованию музея «Дом Дягилева» в культурно-образовательной деятельности муниципального бюджетного общеобразовательного учреждения «Гимназия № 11 им. С.П. Дягилева»	200	000 0709 0720100840 000	1 845 300,00	1 000 800,00	844 500,00
Предоставление субсидий бюджетным, автономным учреждениям и иным некоммерческим организациям	200	000 0709 0720100840 600	1 845 300,00	1 000 800,00	844 500,00
Субсидии бюджетным учреждениям	200	000 0709 0720100840 610	1 845 300,00	1 000 800,00	844 500,00
Субсидии бюджетным учреждениям на иные цели	200	000 0709 0720100840 612	1 845 300,00	1 000 800,00	844 500,00
Основное мероприятие «Предоставление общего (начального, основного, среднего) образования в общеобразовательных организациях»	200	000 0709 0720200000 000	260 400,00	-	260 400,00
Единая субвенция на выполнение отдельных государственных полномочий в сфере образования	200	000 0709 072022Н020 000	260 400,00	-	260 400,00
Расходы на выплаты персоналу в целях обеспечения выполнения функций государственными (муниципальными) органами, казенными учреждениями, органами управления государственными внебюджетными фондами	200	000 0709 072022Н020 100	260 400,00	-	260 400,00
Расходы на выплаты персоналу государственных (муниципальных) органов	200	000 0709 072022Н020 120	260 400,00	-	260 400,00
Фонд оплаты труда государственных (муниципальных) органов	200	000 0709 072022Н020 121	200 000,00	-	200 000,00
Взносы по обязательному социальному страхованию на выплаты денежного содержания и иные выплаты работникам государственных (муниципальных) органов	200	000 0709 072022Н020 129	60 400,00	-	60 400,00
Подпрограмма «Ресурсное обеспечение качественного функционирования системы образования города Перми»	200	000 0709 0740000000 000	112 715 003,25	54 321 380,71	58 393 622,54
Основное мероприятие «Обеспечение условий для качественного функционирования системы образования города Перми»	200	000 0709 0740100000 000	87 601 803,25	45 531 549,81	42 070 253,44
Обеспечение деятельности (оказание услуг, выполнение работ) муниципальных учреждений (организаций)	200	000 0709 0740100590 000	85 510 003,25	44 150 749,81	41 359 253,44
Расходы на выплаты персоналу в целях обеспечения выполнения функций государственными (муниципальными) органами, казенными учреждениями, органами управления государственными внебюджетными фондами	200	000 0709 0740100590 100	34 848 121,47	15 704 556,37	19 143 565,10
Расходы на выплаты персоналу казенных учреждений	200	000 0709 0740100590 110	34 848 121,47	15 704 556,37	19 143 565,10
Фонд оплаты труда учреждений	200	000 0709 0740100590 111	26 762 982,55	12 072 132,02	14 690 850,53
Иные выплаты персоналу учреждений, за исключением фонда оплаты труда	200	000 0709 0740100590 112	2 800,00	287,50	2 512,50
Взносы по обязательному социальному страхованию на выплаты по оплате труда работников и иные выплаты работникам учреждений	200	000 0709 0740100590 119	8 082 338,92	3 632 136,85	4 450 202,07

1	2	3	4	5	6
Закупка товаров, работ и услуг для обеспечения государственных (муниципальных) нужд	200	000 0709 0740100590 200	3 775 420,98	1 559 654,87	2 215 766,11
Иные закупки товаров, работ и услуг для обеспечения государственных (муниципальных) нужд	200	000 0709 0740100590 240	3 775 420,98	1 559 654,87	2 215 766,11
Прочая закупка товаров, работ и услуг	200	000 0709 0740100590 244	3 775 420,98	1 559 654,87	2 215 766,11
Предоставление субсидий бюджетным, автономным учреждениям и иным некоммерческим организациям	200	000 0709 0740100590 600	46 195 460,80	26 482 778,32	19 712 682,48
Субсидии бюджетным учреждениям	200	000 0709 0740100590 610	40 947 048,55	23 807 963,00	17 139 085,55
Субсидии бюджетным учреждениям на финансовое обеспечение государственного (муниципального) задания на оказание государственных (муниципальных) услуг (выполнение работ)	200	000 0709 0740100590 611	40 947 048,55	23 807 963,00	17 139 085,55
Субсидии автономным учреждениям	200	000 0709 0740100590 620	5 248 412,25	2 674 815,32	2 573 596,93
Субсидии автономным учреждениям на финансовое обеспечение государственного (муниципального) задания на оказание государственных (муниципальных) услуг (выполнение работ)	200	000 0709 0740100590 621	5 248 412,25	2 674 815,32	2 573 596,93
Иные бюджетные ассигнования	200	000 0709 0740100590 800	691 000,00	403 760,25	287 239,75
Уплата налогов, сборов и иных платежей	200	000 0709 0740100590 850	691 000,00	403 760,25	287 239,75
Уплата налога на имущество организаций и земельного налога	200	000 0709 0740100590 851	544 800,00	271 760,25	273 039,75
Уплата иных платежей	200	000 0709 0740100590 853	146 200,00	132 000,00	14 200,00
Предоставление мер социальной поддержки педагогическим работникам образовательных организаций	200	000 0709 0740182020 000	2 091 800,00	1 380 800,00	711 000,00
Предоставление субсидий бюджетным, автономным учреждениям и иным некоммерческим организациям	200	000 0709 0740182020 600	2 091 800,00	1 380 800,00	711 000,00
Субсидии бюджетным учреждениям	200	000 0709 0740182020 610	2 091 800,00	1 380 800,00	711 000,00
Субсидии бюджетным учреждениям на иные цели	200	000 0709 0740182020 612	2 091 800,00	1 380 800,00	711 000,00
Основное мероприятие «Организация и проведение мероприятий в области образования»	200	000 0709 0740200000 000	22 124 600,00	8 789 830,90	13 334 769,10
Целевая субсидия образовательным организациям на мероприятия в области инновационного развития системы образования	200	000 0709 0740200640 000	8 400 800,00	3 345 000,00	5 055 800,00
Предоставление субсидий бюджетным, автономным учреждениям и иным некоммерческим организациям	200	000 0709 0740200640 600	8 400 800,00	3 345 000,00	5 055 800,00
Субсидии автономным учреждениям	200	000 0709 0740200640 620	8 400 800,00	3 345 000,00	5 055 800,00
Субсидии автономным учреждениям на иные цели	200	000 0709 0740200640 622	8 400 800,00	3 345 000,00	5 055 800,00
Целевая субсидия образовательным организациям на проведение мероприятий «Уроки о бюджете»	200	000 0709 0740200820 000	1 471 800,00	-	1 471 800,00
Предоставление субсидий бюджетным, автономным учреждениям и иным некоммерческим организациям	200	000 0709 0740200820 600	1 471 800,00	-	1 471 800,00
Субсидии бюджетным учреждениям	200	000 0709 0740200820 610	132 200,00	-	132 200,00
Субсидии бюджетным учреждениям на иные цели	200	000 0709 0740200820 612	132 200,00	-	132 200,00
Субсидии автономным учреждениям	200	000 0709 0740200820 620	1 339 600,00	-	1 339 600,00
Субсидии автономным учреждениям на иные цели	200	000 0709 0740200820 622	1 339 600,00	-	1 339 600,00
Отраслевые мероприятия для детей и педагогических работников	200	000 0709 0740221190 000	12 252 000,00	5 444 830,90	6 807 169,10
Закупка товаров, работ и услуг для обеспечения государственных (муниципальных) нужд	200	000 0709 0740221190 200	3 300 000,00	399 950,90	2 900 049,10
Иные закупки товаров, работ и услуг для обеспечения государственных (муниципальных) нужд	200	000 0709 0740221190 240	3 300 000,00	399 950,90	2 900 049,10
Прочая закупка товаров, работ и услуг	200	000 0709 0740221190 244	3 300 000,00	399 950,90	2 900 049,10
Социальное обеспечение и иные выплаты населению	200	000 0709 0740221190 300	1 760 000,00	1 760 000,00	0,00
Премии и гранты	200	000 0709 0740221190 350	1 760 000,00	1 760 000,00	0,00
Предоставление субсидий бюджетным, автономным учреждениям и иным некоммерческим организациям	200	000 0709 0740221190 600	7 192 000,00	3 284 880,00	3 907 120,00
Субсидии автономным учреждениям	200	000 0709 0740221190 620	7 192 000,00	3 284 880,00	3 907 120,00
Субсидии автономным учреждениям на иные цели	200	000 0709 0740221190 622	7 192 000,00	3 284 880,00	3 907 120,00
Основное мероприятие «Публичные нормативные обязательства в сфере образования»	200	000 0709 0740400000 000	2 988 600,00	-	2 988 600,00
Премия Главы города Перми «Золотой резерв»	200	000 0709 0740481030 000	2 988 600,00	-	2 988 600,00
Закупка товаров, работ и услуг для обеспечения государственных (муниципальных) нужд	200	000 0709 0740481030 200	115 000,00	-	115 000,00
Иные закупки товаров, работ и услуг для обеспечения государственных (муниципальных) нужд	200	000 0709 0740481030 240	115 000,00	-	115 000,00
Прочая закупка товаров, работ и услуг	200	000 0709 0740481030 244	115 000,00	-	115 000,00
Социальное обеспечение и иные выплаты населению	200	000 0709 0740481030 300	2 873 600,00	-	2 873 600,00

1	2	3	4	5	6
Публичные нормативные выплаты гражданам несоциального характера	200	000 0709 0740481030 330	2 873 600,00	-	2 873 600,00
Подпрограмма «Развитие негосударственного сектора в сфере образования»	200	000 0709 0750000000 000	755 700,00	302 846,87	452 853,13
Основное мероприятие «Предоставление дошкольного, начального общего, основного общего, среднего общего образования в частных организациях, осуществляющих образовательную деятельность по имеющим государственную аккредитацию основным общеобразовательным программам»	200	000 0709 0750200000 000	755 700,00	302 846,87	452 853,13
Единая субвенция на выполнение отдельных государственных полномочий в сфере образования	200	000 0709 075022Н020 000	755 700,00	302 846,87	452 853,13
Расходы на выплаты персоналу в целях обеспечения выполнения функций государственными (муниципальными) органами, казенными учреждениями, органами управления государственными внебюджетными фондами	200	000 0709 075022Н020 100	455 700,00	114 849,80	340 850,20
Расходы на выплаты персоналу государственных (муниципальных) органов	200	000 0709 075022Н020 120	455 700,00	114 849,80	340 850,20
Фонд оплаты труда государственных (муниципальных) органов	200	000 0709 075022Н020 121	350 000,00	90 219,80	259 780,20
Взносы по обязательному социальному страхованию на выплаты денежного содержания и иные выплаты работникам государственных (муниципальных) органов	200	000 0709 075022Н020 129	105 700,00	24 630,00	81 070,00
Закупка товаров, работ и услуг для обеспечения государственных (муниципальных) нужд	200	000 0709 075022Н020 200	300 000,00	187 997,07	112 002,93
Иные закупки товаров, работ и услуг для обеспечения государственных (муниципальных) нужд	200	000 0709 075022Н020 240	300 000,00	187 997,07	112 002,93
Прочая закупка товаров, работ и услуг	200	000 0709 075022Н020 244	300 000,00	187 997,07	112 002,93
Муниципальная программа «Развитие сети образовательных организаций города Перми»	200	000 0709 0800000000 000	70 100,00	35 029,80	35 070,20
Подпрограмма «Приведение имущественных комплексов муниципальных образовательных организаций города Перми в нормативное состояние»	200	000 0709 0830000000 000	70 100,00	35 029,80	35 070,20
Основное мероприятие «Приведение имущественных комплексов образовательных организаций в соответствие с требованиями действующего законодательства»	200	000 0709 0830200000 000	70 100,00	35 029,80	35 070,20
Взносы на капитальный ремонт общего имущества в многоквартирных домах	200	000 0709 0830201070 000	70 100,00	35 029,80	35 070,20
Предоставление субсидий бюджетным, автономным учреждениям и иным некоммерческим организациям	200	000 0709 0830201070 600	70 100,00	35 029,80	35 070,20
Субсидии бюджетным учреждениям	200	000 0709 0830201070 610	70 100,00	35 029,80	35 070,20
Субсидии бюджетным учреждениям на иные цели	200	000 0709 0830201070 612	70 100,00	35 029,80	35 070,20
Непрограммные расходы бюджета города Перми по реализации иных мероприятий	200	000 0709 9100000000 000	389 363 827,94	148 245 805,25	241 118 022,69
Реализация мероприятий ведомственной целевой программы «Создание условий для повышения эффективности деятельности администрации города Перми за счет применения информационных технологий»	200	000 0709 9110000000 000	360 037 645,94	129 171 447,25	230 866 198,69
Обеспечение деятельности (оказание услуг, выполнение работ) муниципальных учреждений (организаций)	200	000 0709 9110000590 000	65 577 026,00	30 708 095,04	34 868 930,96
Расходы на выплаты персоналу в целях обеспечения выполнения функций государственными (муниципальными) органами, казенными учреждениями, органами управления государственными внебюджетными фондами	200	000 0709 9110000590 100	40 080 026,00	18 316 599,26	21 763 426,74
Расходы на выплаты персоналу казенных учреждений	200	000 0709 9110000590 110	40 080 026,00	18 316 599,26	21 763 426,74
Фонд оплаты труда учреждений	200	000 0709 9110000590 111	30 822 326,00	14 449 099,26	16 373 226,74
Взносы по обязательному социальному страхованию на выплаты по оплате труда работников и иные выплаты работникам учреждений	200	000 0709 9110000590 119	9 257 700,00	3 867 500,00	5 390 200,00
Закупка товаров, работ и услуг для обеспечения государственных (муниципальных) нужд	200	000 0709 9110000590 200	25 497 000,00	12 391 495,78	13 105 504,22

1	2	3	4	5	6
Иные закупки товаров, работ и услуг для обеспечения государственных (муниципальных) нужд	200	000 0709 9110000590 240	25 497 000,00	12 391 495,78	13 105 504,22
Прочая закупка товаров, работ и услуг	200	000 0709 9110000590 244	25 497 000,00	12 391 495,78	13 105 504,22
Единая субвенция на выполнение отдельных государственных полномочий в сфере образования	200	000 0709 911002Н020 000	294 460 619,94	98 463 352,21	195 997 267,73
Расходы на выплаты персоналу в целях обеспечения выполнения функций государственными (муниципальными) органами, казенными учреждениями, органами управления государственными внебюджетными фондами	200	000 0709 911002Н020 100	292 436 919,94	97 590 723,61	194 846 196,33
Расходы на выплаты персоналу казенных учреждений	200	000 0709 911002Н020 110	292 436 919,94	97 590 723,61	194 846 196,33
Фонд оплаты труда учреждений	200	000 0709 911002Н020 111	221 430 572,00	72 883 209,74	148 547 362,26
Иные выплаты персоналу учреждений, за исключением фонда оплаты труда	200	000 0709 911002Н020 112	7 700,00	2 763,71	4 936,29
Взносы по обязательному социальному страхованию на выплаты по оплате труда работников и иные выплаты работникам учреждений	200	000 0709 911002Н020 119	70 998 647,94	24 704 750,16	46 293 897,78
Закупка товаров, работ и услуг для обеспечения государственных (муниципальных) нужд	200	000 0709 911002Н020 200	2 023 700,00	872 628,60	1 151 071,40
Иные закупки товаров, работ и услуг для обеспечения государственных (муниципальных) нужд	200	000 0709 911002Н020 240	2 023 700,00	872 628,60	1 151 071,40
Прочая закупка товаров, работ и услуг	200	000 0709 911002Н020 244	2 023 700,00	872 628,60	1 151 071,40
Мероприятия, направленные на решение отдельных вопросов местного значения в микрорайонах города Перми	200	000 0709 9160000000 000	29 326 182,00	19 074 358,00	10 251 824,00
Мероприятия, направленные на решение отдельных вопросов местного значения в микрорайонах города Перми	200	000 0709 9160000000 000	29 326 182,00	19 074 358,00	10 251 824,00
Предоставление субсидий бюджетным, автономным учреждениям и иным некоммерческим организациям	200	000 0709 9160000000 600	29 326 182,00	19 074 358,00	10 251 824,00
Субсидии бюджетным учреждениям	200	000 0709 9160000000 610	820 000,00	650 000,00	170 000,00
Субсидии бюджетным учреждениям на иные цели	200	000 0709 9160000000 612	820 000,00	650 000,00	170 000,00
Субсидии автономным учреждениям	200	000 0709 9160000000 620	28 506 182,00	18 424 358,00	10 081 824,00
Субсидии автономным учреждениям на иные цели	200	000 0709 9160000000 622	28 506 182,00	18 424 358,00	10 081 824,00
Непрограммные расходы по обеспечению деятельности администрации города Перми	200	000 0709 9500000000 000	73 580 200,00	31 802 697,22	41 777 502,78
Функциональные органы администрации города Перми	200	000 0709 9580000000 000	73 580 200,00	31 802 697,22	41 777 502,78
Расходы на выплаты по оплате труда работников муниципальных органов	200	000 0709 9580000110 000	68 831 700,00	30 034 055,05	38 797 644,95
Расходы на выплаты персоналу в целях обеспечения выполнения функций государственными (муниципальными) органами, казенными учреждениями, органами управления государственными внебюджетными фондами	200	000 0709 9580000110 100	68 831 700,00	30 034 055,05	38 797 644,95
Расходы на выплаты персоналу государственных (муниципальных) органов	200	000 0709 9580000110 120	68 831 700,00	30 034 055,05	38 797 644,95
Фонд оплаты труда государственных (муниципальных) органов	200	000 0709 9580000110 121	52 866 100,00	22 910 605,85	29 955 494,15
Взносы по обязательному социальному страхованию на выплаты денежного содержания и иные выплаты работникам государственных (муниципальных) органов	200	000 0709 9580000110 129	15 965 600,00	7 123 449,20	8 842 150,80
Расходы на обеспечение функций муниципальных органов	200	000 0709 9580000190 000	4 748 500,00	1 768 642,17	2 979 857,83
Расходы на выплаты персоналу в целях обеспечения выполнения функций государственными (муниципальными) органами, казенными учреждениями, органами управления государственными внебюджетными фондами	200	000 0709 9580000190 100	179 500,00	11 255,50	168 244,50
Расходы на выплаты персоналу государственных (муниципальных) органов	200	000 0709 9580000190 120	179 500,00	11 255,50	168 244,50
Иные выплаты персоналу государственных (муниципальных) органов, за исключением фонда оплаты труда	200	000 0709 9580000190 122	179 500,00	11 255,50	168 244,50
Закупка товаров, работ и услуг для обеспечения государственных (муниципальных) нужд	200	000 0709 9580000190 200	4 569 000,00	1 757 386,67	2 811 613,33

1	2	3	4	5	6
Иные закупки товаров, работ и услуг для обеспечения государственных (муниципальных) нужд	200	000 0709 9580000190 240	4 569 000,00	1 757 386,67	2 811 613,33
Прочая закупка товаров, работ и услуг	200	000 0709 9580000190 244	4 569 000,00	1 757 386,67	2 811 613,33
Другие непрограммные расходы по реализации вопросов местного значения города Перми, связанных с общегородским управлением	200	000 0709 9600000000 000	3 000,00	3 000,00	0,00
Расходы на исполнение судебных актов по обращению взыскания на средства местного бюджета	200	000 0709 9610000000 000	3 000,00	3 000,00	0,00
Средства на исполнение судебных актов, вступивших в законную силу	200	000 0709 9610092000 000	3 000,00	3 000,00	0,00
Иные бюджетные ассигнования	200	000 0709 9610092000 800	3 000,00	3 000,00	0,00
Исполнение судебных актов	200	000 0709 9610092000 830	3 000,00	3 000,00	0,00
Исполнение судебных актов Российской Федерации и мировых соглашений по возмещению причиненного вреда	200	000 0709 9610092000 831	3 000,00	3 000,00	0,00
Культура, кинематография	200	000 0800 0000000000 000	1 163 172 279,85	570 672 854,36	592 499 425,49
Культура	200	000 0801 0000000000 000	1 065 987 179,85	532 731 177,35	533 256 002,50
Муниципальная программа «Общественное согласие»	200	000 0801 0100000000 000	2 633 000,00	538 200,00	2 094 800,00
Подпрограмма «Повышение уровня межэтнического и межконфессионального взаимопонимания»	200	000 0801 0120000000 000	2 633 000,00	538 200,00	2 094 800,00
Основное мероприятие «Мероприятия, содействующие формированию гармоничной межнациональной, межконфессиональной ситуации в городе Перми»	200	000 0801 0120100000 000	2 633 000,00	538 200,00	2 094 800,00
Содействие в реализации культурно-просветительских общественных инициатив религиозных организаций и объединений, направленных на сохранение гармоничной конфессиональной ситуации в городе Перми	200	000 0801 0120123520 000	540 000,00	340 000,00	200 000,00
Предоставление субсидий бюджетным, автономным учреждениям и иным некоммерческим организациям	200	000 0801 0120123520 600	540 000,00	340 000,00	200 000,00
Субсидии автономным учреждениям	200	000 0801 0120123520 620	540 000,00	340 000,00	200 000,00
Субсидии автономным учреждениям на иные цели	200	000 0801 0120123520 622	540 000,00	340 000,00	200 000,00
Содействие в реализации мероприятий, направленных на гармонизацию межнациональных отношений, сохранение этнического многообразия народов России, проживающих в городе Перми	200	000 0801 0120123530 000	2 093 000,00	198 200,00	1 894 800,00
Закупка товаров, работ и услуг для обеспечения государственных (муниципальных) нужд	200	000 0801 0120123530 200	550 000,00	-	550 000,00
Иные закупки товаров, работ и услуг для обеспечения государственных (муниципальных) нужд	200	000 0801 0120123530 240	550 000,00	-	550 000,00
Прочая закупка товаров, работ и услуг	200	000 0801 0120123530 244	550 000,00	-	550 000,00
Предоставление субсидий бюджетным, автономным учреждениям и иным некоммерческим организациям	200	000 0801 0120123530 600	1 543 000,00	198 200,00	1 344 800,00
Субсидии бюджетным учреждениям	200	000 0801 0120123530 610	343 000,00	198 200,00	144 800,00
Субсидии бюджетным учреждениям на иные цели	200	000 0801 0120123530 612	343 000,00	198 200,00	144 800,00
Субсидии автономным учреждениям	200	000 0801 0120123530 620	1 200 000,00	-	1 200 000,00
Субсидии автономным учреждениям на иные цели	200	000 0801 0120123530 622	1 200 000,00	-	1 200 000,00
Муниципальная программа «Культура города Перми»	200	000 0801 0300000000 000	1 034 317 206,40	525 431 941,85	508 885 264,55
Подпрограмма «Городские культурно-зрелищные мероприятия»	200	000 0801 0310000000 000	251 804 638,00	116 288 505,45	135 516 132,55
Основное мероприятие «Проведение мероприятий в области культуры»	200	000 0801 0310100000 000	251 804 638,00	116 288 505,45	135 516 132,55
Обеспечение деятельности (оказание услуг, выполнение работ) муниципальных учреждений (организаций)	200	000 0801 0310100590 000	49 188 800,00	43 049 600,00	6 139 200,00
Предоставление субсидий бюджетным, автономным учреждениям и иным некоммерческим организациям	200	000 0801 0310100590 600	49 188 800,00	43 049 600,00	6 139 200,00
Субсидии бюджетным учреждениям	200	000 0801 0310100590 610	614 100,00	328 500,00	285 600,00
Субсидии бюджетным учреждениям на финансовое обеспечение государственного (муниципального) задания на оказание государственных (муниципальных) услуг (выполнение работ)	200	000 0801 0310100590 611	614 100,00	328 500,00	285 600,00
Субсидии автономным учреждениям	200	000 0801 0310100590 620	48 574 700,00	42 721 100,00	5 853 600,00

1	2	3	4	5	6
Субсидии автономным учреждениям на финансовое обеспечение государственного (муниципального) задания на оказание государственных (муниципальных) услуг (выполнение работ)	200	000 0801 0310100590 621	48 574 700,00	42 721 100,00	5 853 600,00
Целевая субсидия на создание условий для вовлеченности жителей в культурно-зрелищные мероприятия	200	000 0801 0310100720 000	150 117 938,00	69 958 320,90	80 159 617,10
Предоставление субсидий бюджетным, автономным учреждениям и иным некоммерческим организациям	200	000 0801 0310100720 600	150 117 938,00	69 958 320,90	80 159 617,10
Субсидии бюджетным учреждениям	200	000 0801 0310100720 610	1 852 500,00	352 500,00	1 500 000,00
Субсидии бюджетным учреждениям на иные цели	200	000 0801 0310100720 612	1 852 500,00	352 500,00	1 500 000,00
Субсидии автономным учреждениям	200	000 0801 0310100720 620	148 265 438,00	69 605 820,90	78 659 617,10
Субсидии автономным учреждениям на иные цели	200	000 0801 0310100720 622	148 265 438,00	69 605 820,90	78 659 617,10
Городские культурно-зрелищные мероприятия, культурно-зрелищные мероприятия по месту жительства	200	000 0801 0310121980 000	12 497 900,00	3 280 584,55	9 217 315,45
Закупка товаров, работ и услуг для обеспечения государственных (муниципальных) нужд	200	000 0801 0310121980 200	11 693 300,00	2 475 984,55	9 217 315,45
Иные закупки товаров, работ и услуг для обеспечения государственных (муниципальных) нужд	200	000 0801 0310121980 240	11 693 300,00	2 475 984,55	9 217 315,45
Прочая закупка товаров, работ и услуг	200	000 0801 0310121980 244	11 693 300,00	2 475 984,55	9 217 315,45
Социальное обеспечение и иные выплаты населению	200	000 0801 0310121980 300	804 600,00	804 600,00	0,00
Премии и гранты	200	000 0801 0310121980 350	804 600,00	804 600,00	0,00
Организация и проведение мероприятий в сфере культуры на территории Пермского края	200	000 0801 031012К030 000	40 000 000,00	-	40 000 000,00
Предоставление субсидий бюджетным, автономным учреждениям и иным некоммерческим организациям	200	000 0801 031012К030 600	40 000 000,00	-	40 000 000,00
Субсидии автономным учреждениям	200	000 0801 031012К030 620	40 000 000,00	-	40 000 000,00
Субсидии автономным учреждениям на иные цели	200	000 0801 031012К030 622	40 000 000,00	-	40 000 000,00
Подпрограмма «Создание условий для творческой и профессиональной самореализации населения»	200	000 0801 0320000000 000	613 527 748,40	346 711 836,40	266 815 912,00
Основное мероприятие «Показ (организация показа) спектаклей, концертов и концертных программ»	200	000 0801 0320100000 000	256 471 316,40	153 612 736,40	102 858 580,00
Обеспечение деятельности (оказание услуг, выполнение работ) муниципальных учреждений (организаций)	200	000 0801 0320100590 000	210 435 700,00	117 073 120,00	93 362 580,00
Предоставление субсидий бюджетным, автономным учреждениям и иным некоммерческим организациям	200	000 0801 0320100590 600	210 435 700,00	117 073 120,00	93 362 580,00
Субсидии бюджетным учреждениям	200	000 0801 0320100590 610	46 850 100,00	27 540 000,00	19 310 100,00
Субсидии бюджетным учреждениям на финансовое обеспечение государственного (муниципального) задания на оказание государственных (муниципальных) услуг (выполнение работ)	200	000 0801 0320100590 611	46 850 100,00	27 540 000,00	19 310 100,00
Субсидии автономным учреждениям	200	000 0801 0320100590 620	163 585 600,00	89 533 120,00	74 052 480,00
Субсидии автономным учреждениям на финансовое обеспечение государственного (муниципального) задания на оказание государственных (муниципальных) услуг (выполнение работ)	200	000 0801 0320100590 621	163 585 600,00	89 533 120,00	74 052 480,00
Целевая субсидия на организацию и обеспечение творческого процесса концертной деятельности	200	000 0801 0320100770 000	10 000 000,00	5 770 000,00	4 230 000,00
Предоставление субсидий бюджетным, автономным учреждениям и иным некоммерческим организациям	200	000 0801 0320100770 600	10 000 000,00	5 770 000,00	4 230 000,00
Субсидии автономным учреждениям	200	000 0801 0320100770 620	10 000 000,00	5 770 000,00	4 230 000,00
Субсидии автономным учреждениям на иные цели	200	000 0801 0320100770 622	10 000 000,00	5 770 000,00	4 230 000,00
Целевая субсидия учреждениям культуры и молодежной политики на аренду имущественных комплексов	200	000 0801 0320100780 000	1 000 000,00	1 000 000,00	0,00
Предоставление субсидий бюджетным, автономным учреждениям и иным некоммерческим организациям	200	000 0801 0320100780 600	1 000 000,00	1 000 000,00	0,00
Субсидии автономным учреждениям	200	000 0801 0320100780 620	1 000 000,00	1 000 000,00	0,00
Субсидии автономным учреждениям на иные цели	200	000 0801 0320100780 622	1 000 000,00	1 000 000,00	0,00
Целевая субсидия на создание концертных и театральных постановок, организация и обеспечение участия в творческих проектах	200	000 0801 0320100870 000	21 200 000,00	15 934 000,00	5 266 000,00
Предоставление субсидий бюджетным, автономным учреждениям и иным некоммерческим организациям	200	000 0801 0320100870 600	21 200 000,00	15 934 000,00	5 266 000,00
Субсидии бюджетным учреждениям	200	000 0801 0320100870 610	1 900 000,00	1 260 000,00	640 000,00
Субсидии бюджетным учреждениям на иные цели	200	000 0801 0320100870 612	1 900 000,00	1 260 000,00	640 000,00
Субсидии автономным учреждениям	200	000 0801 0320100870 620	19 300 000,00	14 674 000,00	4 626 000,00
Субсидии автономным учреждениям на иные цели	200	000 0801 0320100870 622	19 300 000,00	14 674 000,00	4 626 000,00

1	2	3	4	5	6
Поддержка творческой деятельности и техническое оснащение детских и кукольных театров	200	000 0801 03201L5170 000	13 835 616,40	13 835 616,40	0,00
Предоставление субсидий бюджетным, автономным учреждениям и иным некоммерческим организациям	200	000 0801 03201L5170 600	13 835 616,40	13 835 616,40	0,00
Субсидии автономным учреждениям	200	000 0801 03201L5170 620	13 835 616,40	13 835 616,40	0,00
Субсидии автономным учреждениям на иные цели	200	000 0801 03201L5170 622	13 835 616,40	13 835 616,40	0,00
Основное мероприятие «Проведение (организация проведения) мероприятий досуговой и культурно-просветительской направленности»	200	000 0801 0320200000 000	357 056 432,00	193 099 100,00	163 957 332,00
Целевая субсидия учреждениям культуры и молодежной политики на аренду имущественных комплексов	200	000 0801 0320200780 000	2 777 632,00	-	2 777 632,00
Предоставление субсидий бюджетным, автономным учреждениям и иным некоммерческим организациям	200	000 0801 0320200780 600	2 777 632,00	-	2 777 632,00
Субсидии автономным учреждениям	200	000 0801 0320200780 620	2 777 632,00	-	2 777 632,00
Субсидии автономным учреждениям на иные цели	200	000 0801 0320200780 622	2 777 632,00	-	2 777 632,00
Создание условий для творческой самореализации жителей города Перми	200	000 0801 0320223500 000	223 477 300,00	130 373 400,00	93 103 900,00
Предоставление субсидий бюджетным, автономным учреждениям и иным некоммерческим организациям	200	000 0801 0320223500 600	223 477 300,00	130 373 400,00	93 103 900,00
Субсидии бюджетным учреждениям	200	000 0801 0320223500 610	13 495 800,00	7 913 200,00	5 582 600,00
Субсидии бюджетным учреждениям на финансовое обеспечение государственного (муниципального) задания на оказание государственных (муниципальных) услуг (выполнение работ)	200	000 0801 0320223500 611	13 495 800,00	7 913 200,00	5 582 600,00
Субсидии автономным учреждениям	200	000 0801 0320223500 620	209 981 500,00	122 460 200,00	87 521 300,00
Субсидии автономным учреждениям на финансовое обеспечение государственного (муниципального) задания на оказание государственных (муниципальных) услуг (выполнение работ)	200	000 0801 0320223500 621	209 981 500,00	122 460 200,00	87 521 300,00
Оказание услуг библиотечного обслуживания	200	000 0801 0320223620 000	130 801 500,00	62 725 700,00	68 075 800,00
Предоставление субсидий бюджетным, автономным учреждениям и иным некоммерческим организациям	200	000 0801 0320223620 600	130 801 500,00	62 725 700,00	68 075 800,00
Субсидии бюджетным учреждениям	200	000 0801 0320223620 610	130 801 500,00	62 725 700,00	68 075 800,00
Субсидии бюджетным учреждениям на финансовое обеспечение государственного (муниципального) задания на оказание государственных (муниципальных) услуг (выполнение работ)	200	000 0801 0320223620 611	130 801 500,00	62 725 700,00	68 075 800,00
Подпрограмма «Приведение в нормативное состояние подведомственных учреждений департамента культуры и молодежной политики администрации города Перми»	200	000 0801 0330000000 000	162 217 820,00	59 008 900,00	103 208 920,00
Основное мероприятие «Приведение имущественных комплексов в соответствие требованиями действующего законодательства»	200	000 0801 0330100000 000	157 217 820,00	54 008 900,00	103 208 920,00
Целевая субсидия по сохранению историко-культурного наследия	200	000 0801 0330100750 000	18 034 020,00	15 519 700,00	2 514 320,00
Предоставление субсидий бюджетным, автономным учреждениям и иным некоммерческим организациям	200	000 0801 0330100750 600	18 034 020,00	15 519 700,00	2 514 320,00
Субсидии автономным учреждениям	200	000 0801 0330100750 620	18 034 020,00	15 519 700,00	2 514 320,00
Субсидии автономным учреждениям на иные цели	200	000 0801 0330100750 622	18 034 020,00	15 519 700,00	2 514 320,00
Целевые субсидии на взносы на капитальный ремонт общего имущества в многоквартирных домах	200	000 0801 0330101070 000	1 032 500,00	451 600,00	580 900,00
Предоставление субсидий бюджетным, автономным учреждениям и иным некоммерческим организациям	200	000 0801 0330101070 600	1 032 500,00	451 600,00	580 900,00
Субсидии бюджетным учреждениям	200	000 0801 0330101070 610	849 200,00	363 000,00	486 200,00
Субсидии бюджетным учреждениям на иные цели	200	000 0801 0330101070 612	849 200,00	363 000,00	486 200,00
Субсидии автономным учреждениям	200	000 0801 0330101070 620	183 300,00	88 600,00	94 700,00
Субсидии автономным учреждениям на иные цели	200	000 0801 0330101070 622	183 300,00	88 600,00	94 700,00
Выполнение предписаний надзорных органов, приведение в нормативное состояние и улучшение материально-технического обеспечения	200	000 0801 0330123560 000	138 151 300,00	38 037 600,00	100 113 700,00
Предоставление субсидий бюджетным, автономным учреждениям и иным некоммерческим организациям	200	000 0801 0330123560 600	138 151 300,00	38 037 600,00	100 113 700,00
Субсидии бюджетным учреждениям	200	000 0801 0330123560 610	10 134 500,00	8 313 600,00	1 820 900,00
Субсидии бюджетным учреждениям на иные цели	200	000 0801 0330123560 612	10 134 500,00	8 313 600,00	1 820 900,00
Субсидии автономным учреждениям	200	000 0801 0330123560 620	128 016 800,00	29 724 000,00	98 292 800,00
Субсидии автономным учреждениям на иные цели	200	000 0801 0330123560 622	128 016 800,00	29 724 000,00	98 292 800,00

1	2	3	4	5	6
Основное мероприятие «Федеральный проект «Культурная среда»	200	000 0801 033А100000 000	5 000 000,00	5 000 000,00	0,00
Иные межбюджетные трансферты на создание модельных муниципальных библиотек	200	000 0801 033А154540 000	5 000 000,00	5 000 000,00	0,00
Предоставление субсидий бюджетным, автономным учреждениям и иным некоммерческим организациям	200	000 0801 033А154540 600	5 000 000,00	5 000 000,00	0,00
Субсидии бюджетным учреждениям	200	000 0801 033А154540 610	5 000 000,00	5 000 000,00	0,00
Субсидии бюджетным учреждениям на иные цели	200	000 0801 033А154540 612	5 000 000,00	5 000 000,00	0,00
Подпрограмма «Определение и развитие культурной идентичности города Перми»	200	000 0801 0350000000 000	6 767 000,00	3 422 700,00	3 344 300,00
Основное мероприятие «Обеспечение сохранения и использования объектов культурного наследия, объектов монументального искусства»	200	000 0801 0350100000 000	6 767 000,00	3 422 700,00	3 344 300,00
Обеспечение деятельности (оказание услуг, выполнение работ) муниципальных учреждений (организаций)	200	000 0801 0350100590 000	6 767 000,00	3 422 700,00	3 344 300,00
Предоставление субсидий бюджетным, автономным учреждениям и иным некоммерческим организациям	200	000 0801 0350100590 600	6 767 000,00	3 422 700,00	3 344 300,00
Субсидии автономным учреждениям	200	000 0801 0350100590 620	6 767 000,00	3 422 700,00	3 344 300,00
Субсидии автономным учреждениям на финансовое обеспечение государственного (муниципального) задания на оказание государственных (муниципальных) услуг (выполнение работ)	200	000 0801 0350100590 621	6 767 000,00	3 422 700,00	3 344 300,00
Муниципальная программа «Социальная поддержка и обеспечение семейного благополучия населения города Перми»	200	000 0801 0600000000 000	4 574 900,00	-	4 574 900,00
Подпрограмма «Оказание дополнительных мер социальной помощи и поддержки, содействие в получении социальных услуг отдельным категориям граждан»	200	000 0801 0610000000 000	1 118 000,00	-	1 118 000,00
Основное мероприятие «Организация и проведение ежегодных городских мероприятий, поддержка инициатив общественных объединений и организаций»	200	000 0801 0610200000 000	1 118 000,00	-	1 118 000,00
Проведение мероприятий социальной направленности	200	000 0801 0610221010 000	1 118 000,00	-	1 118 000,00
Предоставление субсидий бюджетным, автономным учреждениям и иным некоммерческим организациям	200	000 0801 0610221010 600	1 118 000,00	-	1 118 000,00
Субсидии автономным учреждениям	200	000 0801 0610221010 620	1 118 000,00	-	1 118 000,00
Субсидии автономным учреждениям на иные цели	200	000 0801 0610221010 622	1 118 000,00	-	1 118 000,00
Подпрограмма «Создание безбарьерной среды для маломобильных граждан»	200	000 0801 0620000000 000	3 456 900,00	-	3 456 900,00
Основное мероприятие «Оборудование объектов социальной инфраструктуры средствами беспрепятственного доступа, обеспечение информационной доступности для инвалидов и иных маломобильных групп населения»	200	000 0801 0620100000 000	3 456 900,00	-	3 456 900,00
Оборудование зданий муниципальных учреждений средствами беспрепятственного доступа	200	000 0801 0620123570 000	3 456 900,00	-	3 456 900,00
Предоставление субсидий бюджетным, автономным учреждениям и иным некоммерческим организациям	200	000 0801 0620123570 600	3 456 900,00	-	3 456 900,00
Субсидии бюджетным учреждениям	200	000 0801 0620123570 610	1 830 300,00	-	1 830 300,00
Субсидии бюджетным учреждениям на иные цели	200	000 0801 0620123570 612	1 830 300,00	-	1 830 300,00
Субсидии автономным учреждениям	200	000 0801 0620123570 620	1 626 600,00	-	1 626 600,00
Субсидии автономным учреждениям на иные цели	200	000 0801 0620123570 622	1 626 600,00	-	1 626 600,00
Непрограммные расходы бюджета города Перми по реализации иных мероприятий	200	000 0801 9100000000 000	24 462 073,45	6 761 035,50	17 701 037,95
Мероприятия, направленные на решение отдельных вопросов местного значения в микрорайонах города Перми	200	000 0801 9160000000 000	24 462 073,45	6 761 035,50	17 701 037,95
Мероприятия, направленные на решение отдельных вопросов местного значения в микрорайонах города Перми	200	000 0801 9160000000 000	24 462 073,45	6 761 035,50	17 701 037,95
Закупка товаров, работ и услуг для обеспечения государственных (муниципальных) нужд	200	000 0801 9160000000 200	12 782 674,77	1 189 995,50	11 592 679,27
Иные закупки товаров, работ и услуг для обеспечения государственных (муниципальных) нужд	200	000 0801 9160000000 240	12 782 674,77	1 189 995,50	11 592 679,27
Прочая закупка товаров, работ и услуг	200	000 0801 9160000000 244	12 782 674,77	1 189 995,50	11 592 679,27

1	2	3	4	5	6
Предоставление субсидий бюджетным, автономным учреждениям и иным некоммерческим организациям	200	000 0801 9160000000 600	11 679 398,68	5 571 040,00	6 108 358,68
Субсидии бюджетным учреждениям	200	000 0801 9160000000 610	845 000,00	685 000,00	160 000,00
Субсидии бюджетным учреждениям на иные цели	200	000 0801 9160000000 612	845 000,00	685 000,00	160 000,00
Субсидии автономным учреждениям	200	000 0801 9160000000 620	6 234 898,68	3 524 790,00	2 710 108,68
Субсидии автономным учреждениям на иные цели	200	000 0801 9160000000 622	6 234 898,68	3 524 790,00	2 710 108,68
Субсидии некоммерческим организациям (за исключением государственных (муниципальных) учреждений, государственных корпораций(компаний), публично-правовых компаний)	200	000 0801 9160000000 630	4 599 500,00	1 361 250,00	3 238 250,00
Субсидии (гранты в форме субсидий), не подлежащие казначейскому сопровождению	200	000 0801 9160000000 633	4 599 500,00	1 361 250,00	3 238 250,00
Другие вопросы в области культуры, кинематографии	200	000 0804 0000000000 000	97 185 100,00	37 941 677,01	59 243 422,99
Непрограммные расходы бюджета города Перми по реализации иных мероприятий	200	000 0804 9100000000 000	75 050 450,00	29 737 940,06	45 312 509,94
Реализация мероприятий ведомственной целевой программы «Создание условий для повышения эффективности деятельности администрации города Перми за счет применения информационных технологий»	200	000 0804 9110000000 000	75 050 450,00	29 737 940,06	45 312 509,94
Обеспечение деятельности (оказание услуг, выполнение работ) муниципальных учреждений (организаций)	200	000 0804 9110000590 000	75 050 450,00	29 737 940,06	45 312 509,94
Расходы на выплаты персоналу в целях обеспечения выполнения функций государственными (муниципальными) органами, казенными учреждениями, органами управления государственными внебюджетными фондами	200	000 0804 9110000590 100	63 268 200,00	26 326 342,52	36 941 857,48
Расходы на выплаты персоналу казенных учреждений	200	000 0804 9110000590 110	63 268 200,00	26 326 342,52	36 941 857,48
Фонд оплаты труда учреждений	200	000 0804 9110000590 111	48 995 000,00	20 185 377,94	28 809 622,06
Взносы по обязательному социальному страхованию на выплаты по оплате труда работников и иные выплаты работникам учреждений	200	000 0804 9110000590 119	14 273 200,00	6 140 964,58	8 132 235,42
Закупка товаров, работ и услуг для обеспечения государственных (муниципальных) нужд	200	000 0804 9110000590 200	11 782 250,00	3 411 597,54	8 370 652,46
Иные закупки товаров, работ и услуг для обеспечения государственных (муниципальных) нужд	200	000 0804 9110000590 240	11 782 250,00	3 411 597,54	8 370 652,46
Прочая закупка товаров, работ и услуг	200	000 0804 9110000590 244	11 782 250,00	3 411 597,54	8 370 652,46
Непрограммные расходы по обеспечению деятельности администрации города Перми	200	000 0804 9500000000 000	22 118 000,00	8 187 086,95	13 930 913,05
Функциональные органы администрации города Перми	200	000 0804 9580000000 000	22 118 000,00	8 187 086,95	13 930 913,05
Расходы на выплаты по оплате труда работников муниципальных органов	200	000 0804 9580000110 000	20 318 500,00	7 681 603,26	12 636 896,74
Расходы на выплаты персоналу в целях обеспечения выполнения функций государственными (муниципальными) органами, казенными учреждениями, органами управления государственными внебюджетными фондами	200	000 0804 9580000110 100	20 318 500,00	7 681 603,26	12 636 896,74
Расходы на выплаты персоналу государственных (муниципальных) органов	200	000 0804 9580000110 120	20 318 500,00	7 681 603,26	12 636 896,74
Фонд оплаты труда государственных (муниципальных) органов	200	000 0804 9580000110 121	15 617 400,00	5 821 715,38	9 795 684,62
Взносы по обязательному социальному страхованию на выплаты денежного содержания и иные выплаты работникам государственных (муниципальных) органов	200	000 0804 9580000110 129	4 701 100,00	1 859 887,88	2 841 212,12
Расходы на обеспечение функций муниципальных органов	200	000 0804 9580000190 000	1 799 500,00	505 483,69	1 294 016,31
Расходы на выплаты персоналу в целях обеспечения выполнения функций государственными (муниципальными) органами, казенными учреждениями, органами управления государственными внебюджетными фондами	200	000 0804 9580000190 100	77 200,00	690,00	76 510,00
Расходы на выплаты персоналу государственных (муниципальных) органов	200	000 0804 9580000190 120	77 200,00	690,00	76 510,00

1	2	3	4	5	6
Иные выплаты персоналу государственных (муниципальных) органов, за исключением фонда оплаты труда	200	000 0804 9580000190 122	77 200,00	690,00	76 510,00
Закупка товаров, работ и услуг для обеспечения государственных (муниципальных) нужд	200	000 0804 9580000190 200	1 722 300,00	504 793,69	1 217 506,31
Иные закупки товаров, работ и услуг для обеспечения государственных (муниципальных) нужд	200	000 0804 9580000190 240	1 722 300,00	504 793,69	1 217 506,31
Прочая закупка товаров, работ и услуг	200	000 0804 9580000190 244	1 722 300,00	504 793,69	1 217 506,31
Другие непрограммные расходы по реализации вопросов местного значения города Перми, связанных с общегородским управлением	200	000 0804 9600000000 000	16 650,00	16 650,00	0,00
Расходы на финансовое обеспечение мероприятий, связанных с профилактикой распространения коронавирусной инфекции	200	000 0804 9640000000 000	16 650,00	16 650,00	0,00
Мероприятия, связанные с профилактикой распространения коронавирусной инфекции	200	000 0804 9640094000 000	16 650,00	16 650,00	0,00
Закупка товаров, работ и услуг для обеспечения государственных (муниципальных) нужд	200	000 0804 9640094000 200	16 650,00	16 650,00	0,00
Иные закупки товаров, работ и услуг для обеспечения государственных (муниципальных) нужд	200	000 0804 9640094000 240	16 650,00	16 650,00	0,00
Прочая закупка товаров, работ и услуг	200	000 0804 9640094000 244	16 650,00	16 650,00	0,00
Здравоохранение	200	000 0900 0000000000 000	20 107 651,21	19 643 831,10	463 820,11
Санитарно-эпидемиологическое благополучие	200	000 0907 0000000000 000	20 107 651,21	19 643 831,10	463 820,11
Муниципальная программа «Охрана природы и лесное хозяйство города Перми»	200	000 0907 1400000000 000	232 800,00	87 246,00	145 554,00
Подпрограмма «Реализация природоохранных мероприятий»	200	000 0907 1410000000 000	232 800,00	87 246,00	145 554,00
Основное мероприятие «Сокращение негативного воздействия на окружающую среду»	200	000 0907 1410600000 000	232 800,00	87 246,00	145 554,00
Проведение мероприятий по дератизации	200	000 0907 1410622170 000	232 800,00	87 246,00	145 554,00
Закупка товаров, работ и услуг для обеспечения государственных (муниципальных) нужд	200	000 0907 1410622170 200	232 800,00	87 246,00	145 554,00
Иные закупки товаров, работ и услуг для обеспечения государственных (муниципальных) нужд	200	000 0907 1410622170 240	232 800,00	87 246,00	145 554,00
Прочая закупка товаров, работ и услуг	200	000 0907 1410622170 244	232 800,00	87 246,00	145 554,00
Непрограммные расходы бюджета города Перми по реализации иных мероприятий	200	000 0907 9100000000 000	19 874 851,21	19 556 585,10	318 266,11
Иные непрограммные мероприятия	200	000 0907 9190000000 000	19 874 851,21	19 556 585,10	318 266,11
Строительство приюта для содержания безнадзорных животных по ул. Верхне-Муллинской, 106а г. Перми	200	000 0907 9190041010 000	19 874 851,21	19 556 585,10	318 266,11
Капитальные вложения в объекты государственной (муниципальной) собственности	200	000 0907 9190041010 400	19 874 851,21	19 556 585,10	318 266,11
Бюджетные инвестиции	200	000 0907 9190041010 410	19 874 851,21	19 556 585,10	318 266,11
Бюджетные инвестиции в объекты капитального строительства государственной (муниципальной) собственности	200	000 0907 9190041010 414	19 874 851,21	19 556 585,10	318 266,11
Социальная политика	200	000 1000 0000000000 000	2 382 405 261,54	974 325 115,49	1 408 080 146,05
Пенсионное обеспечение	200	000 1001 0000000000 000	111 084 200,00	55 861 055,13	55 223 144,87
Непрограммные расходы бюджета города Перми по реализации иных мероприятий	200	000 1001 9100000000 000	111 084 200,00	55 861 055,13	55 223 144,87
Иные непрограммные мероприятия	200	000 1001 9190000000 000	111 084 200,00	55 861 055,13	55 223 144,87
Пенсии за выслугу лет лицам, замещавшим выборные муниципальные должности и муниципальные должности муниципальной службы города Перми	200	000 1001 9190082080 000	111 084 200,00	55 861 055,13	55 223 144,87
Закупка товаров, работ и услуг для обеспечения государственных (муниципальных) нужд	200	000 1001 9190082080 200	207 485,00	44 028,65	163 456,35
Иные закупки товаров, работ и услуг для обеспечения государственных (муниципальных) нужд	200	000 1001 9190082080 240	207 485,00	44 028,65	163 456,35
Прочая закупка товаров, работ и услуг	200	000 1001 9190082080 244	207 485,00	44 028,65	163 456,35
Социальное обеспечение и иные выплаты населению	200	000 1001 9190082080 300	110 876 715,00	55 817 026,48	55 059 688,52
Социальные выплаты гражданам, кроме публичных нормативных социальных выплат	200	000 1001 9190082080 320	110 876 715,00	55 817 026,48	55 059 688,52
Пособия, компенсации и иные социальные выплаты гражданам, кроме публичных нормативных обязательств	200	000 1001 9190082080 321	110 876 715,00	55 817 026,48	55 059 688,52
Социальное обеспечение населения	200	000 1003 0000000000 000	1 642 521 689,51	609 560 025,38	1 032 961 664,13

1	2	3	4	5	6
Муниципальная программа «Культура города Перми»	200	000 1003 0300000000 000	50 000,00	50 000,00	0,00
Подпрограмма «Одаренные дети города Перми»	200	000 1003 0340000000 000	50 000,00	50 000,00	0,00
Основное мероприятие «Реализация дополнительных общеобразовательных общеразвивающих и предпрофессиональных программ в области искусств»	200	000 1003 0340100000 000	50 000,00	50 000,00	0,00
Предоставление мер социальной поддержки педагогическим работникам организаций дополнительного образования в области культуры и искусства	200	000 1003 0340182020 000	50 000,00	50 000,00	0,00
Предоставление субсидий бюджетным, автономным учреждениям и иным некоммерческим организациям	200	000 1003 0340182020 600	50 000,00	50 000,00	0,00
Субсидии автономным учреждениям	200	000 1003 0340182020 620	50 000,00	50 000,00	0,00
Субсидии автономным учреждениям на иные цели	200	000 1003 0340182020 622	50 000,00	50 000,00	0,00
Муниципальная программа «Социальная поддержка и обеспечение семейного благополучия населения города Перми»	200	000 1003 0600000000 000	73 593 400,00	28 626 775,61	44 966 624,39
Подпрограмма «Оказание дополнительных мер социальной помощи и поддержки, содействие в получении социальных услуг отдельным категориям граждан»	200	000 1003 0610000000 000	73 593 400,00	28 626 775,61	44 966 624,39
Основное мероприятие «Предоставление дополнительных мер социальной поддержки отдельным категориям граждан»	200	000 1003 0610100000 000	73 306 000,00	28 626 775,61	44 679 224,39
Предоставление ежемесячных денежных муниципальных выплат за проезд в медицинские организации, осуществляющие свою деятельность на территории города Перми, для проведения амбулаторного гемодиализа жителям города Перми с хронической почечной недостаточностью	200	000 1003 0610181000 000	9 673 800,00	4 737 714,30	4 936 085,70
Социальное обеспечение и иные выплаты населению	200	000 1003 0610181000 300	9 673 800,00	4 737 714,30	4 936 085,70
Публичные нормативные социальные выплаты гражданам	200	000 1003 0610181000 310	9 673 800,00	4 737 714,30	4 936 085,70
Пособия, компенсации, меры социальной поддержки по публичным нормативным обязательствам	200	000 1003 0610181000 313	9 673 800,00	4 737 714,30	4 936 085,70
Предоставление ежемесячной денежной выплаты одному из родителей (законных представителей), являющихся студентами или учащимися, имеющих детей в возрасте до 1,5 лет	200	000 1003 0610181010 000	2 797 200,00	1 231 223,11	1 565 976,89
Социальное обеспечение и иные выплаты населению	200	000 1003 0610181010 300	2 797 200,00	1 231 223,11	1 565 976,89
Публичные нормативные социальные выплаты гражданам	200	000 1003 0610181010 310	2 797 200,00	1 231 223,11	1 565 976,89
Пособия, компенсации, меры социальной поддержки по публичным нормативным обязательствам	200	000 1003 0610181010 313	2 797 200,00	1 231 223,11	1 565 976,89
Реализация альтернативной формы предоставления земельных участков в виде единовременных денежных выплат многодетным семьям	200	000 1003 0610181060 000	50 000 000,00	18 700 000,00	31 300 000,00
Социальное обеспечение и иные выплаты населению	200	000 1003 0610181060 300	50 000 000,00	18 700 000,00	31 300 000,00
Публичные нормативные социальные выплаты гражданам	200	000 1003 0610181060 310	50 000 000,00	18 700 000,00	31 300 000,00
Пособия, компенсации, меры социальной поддержки по публичным нормативным обязательствам	200	000 1003 0610181060 313	50 000 000,00	18 700 000,00	31 300 000,00
Предоставление дополнительной меры социальной поддержки в случае рождения троих или более детей одновременно	200	000 1003 0610181120 000	4 597 700,00	-	4 597 700,00
Социальное обеспечение и иные выплаты населению	200	000 1003 0610181120 300	4 597 700,00	-	4 597 700,00
Публичные нормативные социальные выплаты гражданам	200	000 1003 0610181120 310	4 597 700,00	-	4 597 700,00
Пособия, компенсации, меры социальной поддержки по публичным нормативным обязательствам	200	000 1003 0610181120 313	4 597 700,00	-	4 597 700,00
Обеспечение работников учреждений бюджетной сферы Пермского края путевками на санаторно-курортное лечение и оздоровление	200	000 1003 06101SC240 000	6 237 300,00	3 957 838,20	2 279 461,80
Расходы на выплаты персоналу в целях обеспечения выполнения функций государственными (муниципальными) органами, казенными учреждениями, органами управления государственными внебюджетными фондами	200	000 1003 06101SC240 100	21 092,40	21 092,40	0,00

1	2	3	4	5	6
Расходы на выплаты персоналу казенных учреждений	200	000 1003 06101SC240 110	21 092,40	21 092,40	0,00
Иные выплаты персоналу учреждений, за исключением фонда оплаты труда	200	000 1003 06101SC240 112	21 092,40	21 092,40	0,00
Предоставление субсидий бюджетным, автономным учреждениям и иным некоммерческим организациям	200	000 1003 06101SC240 600	6 216 207,60	3 936 745,80	2 279 461,80
Субсидии бюджетным учреждениям	200	000 1003 06101SC240 610	509 972,40	329 945,40	180 027,00
Субсидии бюджетным учреждениям на иные цели	200	000 1003 06101SC240 612	509 972,40	329 945,40	180 027,00
Субсидии автономным учреждениям	200	000 1003 06101SC240 620	5 706 235,20	3 606 800,40	2 099 434,80
Субсидии автономным учреждениям на иные цели	200	000 1003 06101SC240 622	5 706 235,20	3 606 800,40	2 099 434,80
Основное мероприятие «Организация и проведение ежегодных городских мероприятий, поддержка инициатив общественных объединений и организаций»	200	000 1003 0610200000 000	287 400,00	-	287 400,00
Ежегодная премия города Перми «Преодоление»	200	000 1003 0610281040 000	287 400,00	-	287 400,00
Социальное обеспечение и иные выплаты населению	200	000 1003 0610281040 300	287 400,00	-	287 400,00
Премии и гранты	200	000 1003 0610281040 350	287 400,00	-	287 400,00
Муниципальная программа «Доступное и качественное образование»	200	000 1003 0700000000 000	146 274 000,00	88 957 783,02	57 316 216,98
Подпрограмма «Обеспечение доступного и качественного дошкольного образования»	200	000 1003 0710000000 000	2 500 000,00	500 000,00	2 000 000,00
Основное мероприятие «Предоставление дошкольного образования в дошкольных образовательных организациях»	200	000 1003 0710200000 000	2 500 000,00	500 000,00	2 000 000,00
Единая субвенция на выполнение отдельных государственных полномочий в сфере образования	200	000 1003 071022H020 000	2 500 000,00	500 000,00	2 000 000,00
Предоставление субсидий бюджетным, автономным учреждениям и иным некоммерческим организациям	200	000 1003 071022H020 600	2 500 000,00	500 000,00	2 000 000,00
Субсидии бюджетным учреждениям	200	000 1003 071022H020 610	200 000,00	-	200 000,00
Субсидии бюджетным учреждениям на иные цели	200	000 1003 071022H020 612	200 000,00	-	200 000,00
Субсидии автономным учреждениям	200	000 1003 071022H020 620	2 300 000,00	500 000,00	1 800 000,00
Субсидии автономным учреждениям на иные цели	200	000 1003 071022H020 622	2 300 000,00	500 000,00	1 800 000,00
Подпрограмма «Обеспечение доступного и качественного общего образования»	200	000 1003 0720000000 000	133 293 900,00	83 766 308,02	49 527 591,98
Основное мероприятие «Предоставление общего (начального, основного, среднего) образования в общеобразовательных организациях»	200	000 1003 0720200000 000	133 293 900,00	83 766 308,02	49 527 591,98
Единая субвенция на выполнение отдельных государственных полномочий в сфере образования	200	000 1003 072022H020 000	132 898 900,00	83 510 808,02	49 388 091,98
Предоставление субсидий бюджетным, автономным учреждениям и иным некоммерческим организациям	200	000 1003 072022H020 600	132 898 900,00	83 510 808,02	49 388 091,98
Субсидии бюджетным учреждениям	200	000 1003 072022H020 610	3 468 505,33	1 639 876,80	1 828 628,53
Субсидии бюджетным учреждениям на иные цели	200	000 1003 072022H020 612	3 468 505,33	1 639 876,80	1 828 628,53
Субсидии автономным учреждениям	200	000 1003 072022H020 620	129 066 394,67	81 738 853,20	47 327 541,47
Субсидии автономным учреждениям на иные цели	200	000 1003 072022H020 622	129 066 394,67	81 738 853,20	47 327 541,47
Субсидии некоммерческим организациям (за исключением государственных (муниципальных) учреждений, государственных корпораций(компаний), публично-правовых компаний)	200	000 1003 072022H020 630	364 000,00	132 078,02	231 921,98
Субсидии на возмещение недополученных доходов и (или) возмещение фактически понесенных затрат	200	000 1003 072022H020 631	364 000,00	132 078,02	231 921,98
Предоставление мер социальной поддержки педагогическим работникам образовательных государственных и муниципальных организаций Пермского края, работающим и проживающим в сельской местности и поселках городского типа (рабочих поселках), по оплате жилого помещения и коммунальных услуг	200	000 1003 072022C170 000	395 000,00	255 500,00	139 500,00
Социальное обеспечение и иные выплаты населению	200	000 1003 072022C170 300	293 500,00	157 500,00	136 000,00
Социальные выплаты гражданам, кроме публичных нормативных социальных выплат	200	000 1003 072022C170 320	293 500,00	157 500,00	136 000,00
Пособия, компенсации и иные социальные выплаты гражданам, кроме публичных нормативных обязательств	200	000 1003 072022C170 321	293 500,00	157 500,00	136 000,00
Предоставление субсидий бюджетным, автономным учреждениям и иным некоммерческим организациям	200	000 1003 072022C170 600	101 500,00	98 000,00	3 500,00
Субсидии автономным учреждениям	200	000 1003 072022C170 620	101 500,00	98 000,00	3 500,00
Субсидии автономным учреждениям на иные цели	200	000 1003 072022C170 622	101 500,00	98 000,00	3 500,00

1	2	3	4	5	6
Подпрограмма «Обеспечение доступного и качественного дополнительного образования»	200	000 1003 0730000000 000	550 000,00	-	550 000,00
Основное мероприятие «Оказание услуг по реализации дополнительных образовательных программ»	200	000 1003 0730100000 000	550 000,00	-	550 000,00
Предоставление мер социальной поддержки педагогическим работникам образовательных организаций	200	000 1003 0730182020 000	550 000,00	-	550 000,00
Предоставление субсидий бюджетным, автономным учреждениям и иным некоммерческим организациям	200	000 1003 0730182020 600	550 000,00	-	550 000,00
Субсидии автономным учреждениям	200	000 1003 0730182020 620	550 000,00	-	550 000,00
Субсидии автономным учреждениям на иные цели	200	000 1003 0730182020 622	550 000,00	-	550 000,00
Подпрограмма «Ресурсное обеспечение качественного функционирования системы образования города Перми»	200	000 1003 0740000000 000	9 930 100,00	4 691 475,00	5 238 625,00
Основное мероприятие «Оказание мер государственной поддержки работникам образовательных организаций»	200	000 1003 0740300000 000	9 930 100,00	4 691 475,00	5 238 625,00
Единая субвенция на выполнение отдельных государственных полномочий в сфере образования	200	000 1003 074032Н020 000	9 930 100,00	4 691 475,00	5 238 625,00
Предоставление субсидий бюджетным, автономным учреждениям и иным некоммерческим организациям	200	000 1003 074032Н020 600	9 930 100,00	4 691 475,00	5 238 625,00
Субсидии бюджетным учреждениям	200	000 1003 074032Н020 610	1 651 700,00	795 274,58	856 425,42
Субсидии бюджетным учреждениям на иные цели	200	000 1003 074032Н020 612	1 651 700,00	795 274,58	856 425,42
Субсидии автономным учреждениям	200	000 1003 074032Н020 620	8 038 400,00	3 776 200,42	4 262 199,58
Субсидии автономным учреждениям на иные цели	200	000 1003 074032Н020 622	8 038 400,00	3 776 200,42	4 262 199,58
Субсидии некоммерческим организациям (за исключением государственных (муниципальных) учреждений, государственных корпораций(компаний), публично-правовых компаний)	200	000 1003 074032Н020 630	240 000,00	120 000,00	120 000,00
Субсидии на возмещение недополученных доходов и (или) возмещение фактически понесенных затрат	200	000 1003 074032Н020 631	240 000,00	120 000,00	120 000,00
Муниципальная программа «Организация регулярных перевозок автомобильным и городским наземным электрическим транспортом в городе Перми»	200	000 1003 1200000000 000	428 419 290,30	256 391 037,00	172 028 253,30
Подпрограмма «Приоритетное развитие регулярных перевозок автомобильным и городским наземным электрическим транспортом в городе Перми»	200	000 1003 1220000000 000	428 419 290,30	256 391 037,00	172 028 253,30
Основное мероприятие «Обеспечение выполнения функции по регулированию тарифов на перевозки пассажиров и багажа автомобильным и наземным электрическим транспортом на муниципальных маршрутах регулярных перевозок города Перми»	200	000 1003 1220100000 000	428 419 290,30	256 391 037,00	172 028 253,30
Возмещение недополученных доходов хозяйствующим субъектам, осуществляющим регулярные перевозки пассажиров, использующих проездной билет, по муниципальным маршрутам регулярных перевозок по регулируемым тарифам города Перми, в части денежных средств, поступающих в бюджет города Перми от оплаты стоимости проездных билетов	200	000 1003 1220171050 000	38 417 228,30	3 818 486,00	34 598 742,30
Иные бюджетные ассигнования	200	000 1003 1220171050 800	38 417 228,30	3 818 486,00	34 598 742,30
Субсидии юридическим лицам (кроме некоммерческих организаций), индивидуальным предпринимателям, физическим лицам - производителям товаров, работ, услуг	200	000 1003 1220171050 810	38 417 228,30	3 818 486,00	34 598 742,30
Субсидии на возмещение недополученных доходов и (или) возмещение фактически понесенных затрат в связи с производством (реализацией) товаров, выполнением работ, оказанием услуг	200	000 1003 1220171050 811	38 417 228,30	3 818 486,00	34 598 742,30
Возмещение недополученных доходов хозяйствующим субъектам, осуществляющим регулярные перевозки автомобильным транспортом отдельных категорий лиц	200	000 1003 1220171070 000	79 300 000,00	72 869 256,00	6 430 744,00
Иные бюджетные ассигнования	200	000 1003 1220171070 800	79 300 000,00	72 869 256,00	6 430 744,00
Субсидии юридическим лицам (кроме некоммерческих организаций), индивидуальным предпринимателям, физическим лицам - производителям товаров, работ, услуг	200	000 1003 1220171070 810	79 300 000,00	72 869 256,00	6 430 744,00

1	2	3	4	5	6
Субсидии на возмещение недополученных доходов и (или) возмещение фактически понесенных затрат в связи с производством (реализацией) товаров, выполнением работ, оказанием услуг	200	000 1003 1220171070 811	79 300 000,00	72 869 256,00	6 430 744,00
Возмещение недополученных доходов хозяйствующим субъектам, осуществляющим регулярные перевозки автомобильным транспортом лиц, использующих проездные билеты	200	000 1003 1220171090 000	22 410 376,00	13 024 748,00	9 385 628,00
Иные бюджетные ассигнования	200	000 1003 1220171090 800	22 410 376,00	13 024 748,00	9 385 628,00
Субсидии юридическим лицам (кроме некоммерческих организаций), индивидуальным предпринимателям, физическим лицам - производителям товаров, работ, услуг	200	000 1003 1220171090 810	22 410 376,00	13 024 748,00	9 385 628,00
Субсидии на возмещение недополученных доходов и (или) возмещение фактически понесенных затрат в связи с производством (реализацией) товаров, выполнением работ, оказанием услуг	200	000 1003 1220171090 811	22 410 376,00	13 024 748,00	9 385 628,00
Возмещение недополученных доходов хозяйствующим субъектам, осуществляющим регулярные перевозки по маршрутам регулярных перевозок отдельных категорий лиц, в части денежных средств, поступающих в бюджет города Перми от реализации льготных проездных документов	200	000 1003 1220171120 000	218 205 515,00	96 592 376,00	121 613 139,00
Иные бюджетные ассигнования	200	000 1003 1220171120 800	218 205 515,00	96 592 376,00	121 613 139,00
Субсидии юридическим лицам (кроме некоммерческих организаций), индивидуальным предпринимателям, физическим лицам - производителям товаров, работ, услуг	200	000 1003 1220171120 810	218 205 515,00	96 592 376,00	121 613 139,00
Субсидии на возмещение недополученных доходов и (или) возмещение фактически понесенных затрат в связи с производством (реализацией) товаров, выполнением работ, оказанием услуг	200	000 1003 1220171120 811	218 205 515,00	96 592 376,00	121 613 139,00
Возмещение недополученных доходов хозяйствующим субъектам, осуществляющим перевозки пассажиров автомобильным транспортом по муниципальным маршрутам регулярных перевозок города Перми по регулируемым тарифам в период действия режима полной самоизоляции в связи с угрозой распространения новой коронавирусной инфекции	200	000 1003 1220171160 000	70 086 171,00	70 086 171,00	0,00
Иные бюджетные ассигнования	200	000 1003 1220171160 800	70 086 171,00	70 086 171,00	0,00
Субсидии юридическим лицам (кроме некоммерческих организаций), индивидуальным предпринимателям, физическим лицам - производителям товаров, работ, услуг	200	000 1003 1220171160 810	70 086 171,00	70 086 171,00	0,00
Субсидии на возмещение недополученных доходов и (или) возмещение фактически понесенных затрат в связи с производством (реализацией) товаров, выполнением работ, оказанием услуг	200	000 1003 1220171160 811	70 086 171,00	70 086 171,00	0,00
Муниципальная программа «Обеспечение жильем жителей города Перми»	200	000 1003 1500000000 000	712 463 487,00	154 150 020,52	558 313 466,48
Подпрограмма «Ликвидация аварийного и непригодного для проживания жилищного фонда»	200	000 1003 1510000000 000	350 000 000,00	65 865 212,50	284 134 787,50
Основное мероприятие «Переселение граждан города Перми из непригодного для проживания и аварийного жилищного фонда»	200	000 1003 1510100000 000	350 000 000,00	65 865 212,50	284 134 787,50
Мероприятия по расселению жилищного фонда на территории Пермского края, признанного аварийным после 01 января 2012 г.	200	000 1003 15101SЖ160 000	350 000 000,00	65 865 212,50	284 134 787,50
Социальное обеспечение и иные выплаты населению	200	000 1003 15101SЖ160 300	350 000 000,00	65 865 212,50	284 134 787,50
Социальные выплаты гражданам, кроме публичных нормативных социальных выплат	200	000 1003 15101SЖ160 320	350 000 000,00	65 865 212,50	284 134 787,50
Субсидии гражданам на приобретение жилья	200	000 1003 15101SЖ160 322	350 000 000,00	65 865 212,50	284 134 787,50
Подпрограмма «Повышение доступности жилья»	200	000 1003 1530000000 000	362 463 487,00	88 284 808,02	274 178 678,98
Основное мероприятие «Оказание мер социальной поддержки граждан города Перми в целях улучшения жилищных условий»	200	000 1003 1530300000 000	362 463 487,00	88 284 808,02	274 178 678,98
Обеспечение жильем молодых семей	200	000 1003 153032С020 000	107 380 518,00	23 342 997,95	84 037 520,05

1	2	3	4	5	6
Социальное обеспечение и иные выплаты населению	200	000 1003 153032С020 300	107 380 518,00	23 342 997,95	84 037 520,05
Социальные выплаты гражданам, кроме публичных нормативных социальных выплат	200	000 1003 153032С020 320	107 380 518,00	23 342 997,95	84 037 520,05
Субсидии гражданам на приобретение жилья	200	000 1003 153032С020 322	107 380 518,00	23 342 997,95	84 037 520,05
Обеспечение жилыми помещениями реабилитированных лиц, имеющих инвалидность или являющихся пенсионерами, и проживающих совместно членов их семей	200	000 1003 153032С190 000	5 638 550,00	-	5 638 550,00
Закупка товаров, работ и услуг для обеспечения государственных (муниципальных) нужд	200	000 1003 153032С190 200	55 800,00	-	55 800,00
Иные закупки товаров, работ и услуг для обеспечения государственных (муниципальных) нужд	200	000 1003 153032С190 240	55 800,00	-	55 800,00
Прочая закупка товаров, работ и услуг	200	000 1003 153032С190 244	55 800,00	-	55 800,00
Социальное обеспечение и иные выплаты населению	200	000 1003 153032С190 300	5 582 750,00	-	5 582 750,00
Социальные выплаты гражданам, кроме публичных нормативных социальных выплат	200	000 1003 153032С190 320	5 582 750,00	-	5 582 750,00
Субсидии гражданам на приобретение жилья	200	000 1003 153032С190 322	5 582 750,00	-	5 582 750,00
Обеспечение жильем отдельных категорий граждан, установленных Федеральным законом от 12 января 1995 года № 5-ФЗ «О ветеранах», в соответствии с Указом Президента Российской Федерации от 7 мая 2008 года № 714 «Об обеспечении жильем ветеранов Великой Отечественной войны 1941 - 1945 годов» за счет средств резервного фонда Правительства Российской Федерации	200	000 1003 153035134F 000	3 118 752,00	3 118 752,00	0,00
Социальное обеспечение и иные выплаты населению	200	000 1003 153035134F 300	3 118 752,00	3 118 752,00	0,00
Социальные выплаты гражданам, кроме публичных нормативных социальных выплат	200	000 1003 153035134F 320	3 118 752,00	3 118 752,00	0,00
Субсидии гражданам на приобретение жилья	200	000 1003 153035134F 322	3 118 752,00	3 118 752,00	0,00
Обеспечение жильем отдельных категорий граждан, установленных федеральными законами от 12 января 1995 г. № 5-ФЗ «О ветеранах» и от 24 ноября 1995 г. № 181-ФЗ «О социальной защите инвалидов в Российской Федерации»	200	000 1003 1530351350 000	14 043 240,00	4 669 272,00	9 373 968,00
Социальное обеспечение и иные выплаты населению	200	000 1003 1530351350 300	14 043 240,00	4 669 272,00	9 373 968,00
Социальные выплаты гражданам, кроме публичных нормативных социальных выплат	200	000 1003 1530351350 320	14 043 240,00	4 669 272,00	9 373 968,00
Субсидии гражданам на приобретение жилья	200	000 1003 1530351350 322	14 043 240,00	4 669 272,00	9 373 968,00
Обеспечение жильем отдельных категорий граждан, установленных Федеральным законом от 24 ноября 1995 г. № 181-ФЗ «О социальной защите инвалидов в Российской Федерации»	200	000 1003 1530351760 000	16 302 600,00	6 147 468,00	10 155 132,00
Социальное обеспечение и иные выплаты населению	200	000 1003 1530351760 300	16 302 600,00	6 147 468,00	10 155 132,00
Социальные выплаты гражданам, кроме публичных нормативных социальных выплат	200	000 1003 1530351760 320	16 302 600,00	6 147 468,00	10 155 132,00
Субсидии гражданам на приобретение жилья	200	000 1003 1530351760 322	16 302 600,00	6 147 468,00	10 155 132,00
Реализация мероприятий по обеспечению жильем молодых семей государственной программы Российской Федерации «Обеспечение доступным и комфортным жильем и коммунальными услугами граждан Российской Федерации»	200	000 1003 15303L4970 000	215 979 827,00	51 006 318,07	164 973 508,93
Социальное обеспечение и иные выплаты населению	200	000 1003 15303L4970 300	215 979 827,00	51 006 318,07	164 973 508,93
Социальные выплаты гражданам, кроме публичных нормативных социальных выплат	200	000 1003 15303L4970 320	215 979 827,00	51 006 318,07	164 973 508,93
Субсидии гражданам на приобретение жилья	200	000 1003 15303L4970 322	215 979 827,00	51 006 318,07	164 973 508,93
Непрограммные расходы бюджета города Перми по реализации иных мероприятий	200	000 1003 9100000000 000	278 089 632,21	77 752 529,23	200 337 102,98
Иные непрограммные мероприятия	200	000 1003 9190000000 000	278 089 632,21	77 752 529,23	200 337 102,98
Возврат средств в бюджет Пермского края на предоставление социальных выплат молодым семьям, признанным в установленном порядке нуждающимися в улучшении жилищных условий, для приобретения (строительства) жилья	200	000 1003 9190021490 000	489 279,39	-	489 279,39
Иные бюджетные ассигнования	200	000 1003 9190021490 800	489 279,39	-	489 279,39
Уплата налогов, сборов и иных платежей	200	000 1003 9190021490 850	489 279,39	-	489 279,39
Уплата иных платежей	200	000 1003 9190021490 853	489 279,39	-	489 279,39

1	2	3	4	5	6
Возмещение затрат, связанных с организацией перевозки отдельных категорий граждан с использованием региональных электронных социальных проездных документов, а также недополученных доходов юридическим лицам, индивидуальным предпринимателям от перевозки отдельных категорий граждан с использованием электронных социальных проездных документов	200	000 1003 919002С420 000	270 073 452,82	70 396 836,23	199 676 616,59
Закупка товаров, работ и услуг для обеспечения государственных (муниципальных) нужд	200	000 1003 919002С420 200	16 809 260,78	16 099 488,88	709 771,90
Иные закупки товаров, работ и услуг для обеспечения государственных (муниципальных) нужд	200	000 1003 919002С420 240	16 809 260,78	16 099 488,88	709 771,90
Прочая закупка товаров, работ и услуг	200	000 1003 919002С420 244	16 809 260,78	16 099 488,88	709 771,90
Иные бюджетные ассигнования	200	000 1003 919002С420 800	253 264 192,04	54 297 347,35	198 966 844,69
Субсидии юридическим лицам (кроме некоммерческих организаций), индивидуальным предпринимателям, физическим лицам - производителям товаров, работ, услуг	200	000 1003 919002С420 810	253 264 192,04	54 297 347,35	198 966 844,69
Субсидии на возмещение недополученных доходов и (или) возмещение фактически понесенных затрат в связи с производством (реализацией) товаров, выполнением работ, оказанием услуг	200	000 1003 919002С420 811	253 264 192,04	54 297 347,35	198 966 844,69
Единовременные денежные вознаграждения и ежегодные денежные выплаты Почетным гражданам города Перми	200	000 1003 9190081050 000	7 526 900,00	7 355 693,00	171 207,00
Социальное обеспечение и иные выплаты населению	200	000 1003 9190081050 300	7 526 900,00	7 355 693,00	171 207,00
Социальные выплаты гражданам, кроме публичных нормативных социальных выплат	200	000 1003 9190081050 320	7 526 900,00	7 355 693,00	171 207,00
Пособия, компенсации и иные социальные выплаты гражданам, кроме публичных нормативных обязательств	200	000 1003 9190081050 321	7 526 900,00	7 355 693,00	171 207,00
Другие непрограммные расходы по реализации вопросов местного значения города Перми, связанных с общегородским управлением	200	000 1003 9600000000 000	3 631 880,00	3 631 880,00	0,00
Расходы на исполнение судебных актов по обращению взыскания на средства местного бюджета	200	000 1003 9610000000 000	3 631 880,00	3 631 880,00	0,00
Средства на исполнение судебных актов, вступивших в законную силу	200	000 1003 9610092000 000	3 631 880,00	3 631 880,00	0,00
Иные бюджетные ассигнования	200	000 1003 9610092000 800	3 631 880,00	3 631 880,00	0,00
Исполнение судебных актов	200	000 1003 9610092000 830	3 631 880,00	3 631 880,00	0,00
Исполнение судебных актов Российской Федерации и мировых соглашений по возмещению причиненного вреда	200	000 1003 9610092000 831	3 631 880,00	3 631 880,00	0,00
Охрана семьи и детства	200	000 1004 0000000000 000	371 332 320,76	126 743 345,30	244 588 975,46
Муниципальная программа «Доступное и качественное образование»	200	000 1004 0700000000 000	109 398 900,00	33 375 849,64	76 023 050,36
Подпрограмма «Обеспечение доступного и качественного дошкольного образования»	200	000 1004 0710000000 000	109 398 900,00	33 375 849,64	76 023 050,36
Основное мероприятие «Предоставление дошкольного образования в дошкольных образовательных организациях»	200	000 1004 0710200000 000	109 398 900,00	33 375 849,64	76 023 050,36
Единая субвенция на выполнение отдельных государственных полномочий в сфере образования	200	000 1004 071022Н020 000	109 398 900,00	33 375 849,64	76 023 050,36
Социальное обеспечение и иные выплаты населению	200	000 1004 071022Н020 300	7 000 000,00	828 160,39	6 171 839,61
Социальные выплаты гражданам, кроме публичных нормативных социальных выплат	200	000 1004 071022Н020 320	7 000 000,00	828 160,39	6 171 839,61
Пособия, компенсации и иные социальные выплаты гражданам, кроме публичных нормативных обязательств	200	000 1004 071022Н020 321	7 000 000,00	828 160,39	6 171 839,61
Предоставление субсидий бюджетным, автономным учреждениям и иным некоммерческим организациям	200	000 1004 071022Н020 600	102 398 900,00	32 547 689,25	69 851 210,75
Субсидии бюджетным учреждениям	200	000 1004 071022Н020 610	1 022 070,63	530 000,00	492 070,63
Субсидии бюджетным учреждениям на иные цели	200	000 1004 071022Н020 612	1 022 070,63	530 000,00	492 070,63
Субсидии автономным учреждениям	200	000 1004 071022Н020 620	101 376 829,37	32 017 689,25	69 359 140,12
Субсидии автономным учреждениям на иные цели	200	000 1004 071022Н020 622	101 376 829,37	32 017 689,25	69 359 140,12
Муниципальная программа «Обеспечение жильем жителей города Перми»	200	000 1004 1500000000 000	261 933 420,76	93 367 495,66	168 565 925,10
Подпрограмма «Повышение доступности жилья»	200	000 1004 1530000000 000	261 933 420,76	93 367 495,66	168 565 925,10

1	2	3	4	5	6
Основное мероприятие «Капитальный ремонт муниципального жилого фонда»	200	000 1004 1530200000 000	261 933 420,76	93 367 495,66	168 565 925,10
Строительство и приобретение жилых помещений для формирования специализированного жилищного фонда для обеспечения жилыми помещениями детей-сирот и детей, оставшихся без попечения родителей, лиц из числа детей-сирот и детей, оставшихся без попечения родителей, по договорам найма специализированных жилых помещений	200	000 1004 153022С080 000	63 897 586,38	10 487 089,78	53 410 496,60
Капитальные вложения в объекты государственной (муниципальной) собственности	200	000 1004 153022С080 400	63 897 586,38	10 487 089,78	53 410 496,60
Бюджетные инвестиции	200	000 1004 153022С080 410	63 897 586,38	10 487 089,78	53 410 496,60
Бюджетные инвестиции на приобретение объектов недвижимого имущества в государственную (муниципальную) собственность	200	000 1004 153022С080 412	63 897 586,38	10 487 089,78	53 410 496,60
Предоставление жилых помещений детям-сиротам и детям, оставшимся без попечения родителей, лицам из их числа по договорам найма специализированных жилых помещений	200	000 1004 15302R0820 000	198 035 834,38	82 880 405,88	115 155 428,50
Капитальные вложения в объекты государственной (муниципальной) собственности	200	000 1004 15302R0820 400	198 035 834,38	82 880 405,88	115 155 428,50
Бюджетные инвестиции	200	000 1004 15302R0820 410	198 035 834,38	82 880 405,88	115 155 428,50
Бюджетные инвестиции на приобретение объектов недвижимого имущества в государственную (муниципальную) собственность	200	000 1004 15302R0820 412	198 035 834,38	82 880 405,88	115 155 428,50
Другие вопросы в области социальной политики	200	000 1006 0000000000 000	257 467 051,27	182 160 689,68	75 306 361,59
Муниципальная программа «Социальная поддержка и обеспечение семейного благополучия населения города Перми»	200	000 1006 0600000000 000	19 231 600,00	3 908 309,58	15 323 290,42
Подпрограмма «Оказание дополнительных мер социальной помощи и поддержки, содействие в получении социальных услуг отдельным категориям граждан»	200	000 1006 0610000000 000	10 687 600,00	1 756 127,33	8 931 472,67
Основное мероприятие «Предоставление дополнительных мер социальной поддержки отдельным категориям граждан»	200	000 1006 0610100000 000	8 992 400,00	1 663 327,33	7 329 072,67
Осуществление персонифицированного учета в информационной системе персональных данных «База данных льготополучателей»	200	000 1006 0610123450 000	889 500,00	306 221,31	583 278,69
Закупка товаров, работ и услуг для обеспечения государственных (муниципальных) нужд	200	000 1006 0610123450 200	889 500,00	306 221,31	583 278,69
Иные закупки товаров, работ и услуг для обеспечения государственных (муниципальных) нужд	200	000 1006 0610123450 240	889 500,00	306 221,31	583 278,69
Закупка товаров, работ, услуг в сфере информационно-коммуникационных технологий	200	000 1006 0610123450 242	889 500,00	306 221,31	583 278,69
Предоставление ежемесячных денежных муниципальных выплат за проезд в медицинские организации, осуществляющие свою деятельность на территории города Перми, для проведения амбулаторного гемодиализа жителям города Перми с хронической почечной недостаточностью	200	000 1006 0610181000 000	42 100,00	2 736,44	39 363,56
Закупка товаров, работ и услуг для обеспечения государственных (муниципальных) нужд	200	000 1006 0610181000 200	42 100,00	2 736,44	39 363,56
Иные закупки товаров, работ и услуг для обеспечения государственных (муниципальных) нужд	200	000 1006 0610181000 240	42 100,00	2 736,44	39 363,56
Прочая закупка товаров, работ и услуг	200	000 1006 0610181000 244	42 100,00	2 736,44	39 363,56
Предоставление ежемесячной денежной выплаты одному из родителей (законных представителей), являющихся студентами или учащимися, имеющих детей в возрасте до 1,5 лет	200	000 1006 0610181010 000	12 200,00	819,23	11 380,77
Закупка товаров, работ и услуг для обеспечения государственных (муниципальных) нужд	200	000 1006 0610181010 200	12 200,00	819,23	11 380,77
Иные закупки товаров, работ и услуг для обеспечения государственных (муниципальных) нужд	200	000 1006 0610181010 240	12 200,00	819,23	11 380,77
Прочая закупка товаров, работ и услуг	200	000 1006 0610181010 244	12 200,00	819,23	11 380,77
Адресная социальная муниципальная помощь	200	000 1006 0610181020 000	8 048 600,00	1 353 550,35	6 695 049,65
Социальное обеспечение и иные выплаты населению	200	000 1006 0610181020 300	8 048 600,00	1 353 550,35	6 695 049,65
Социальные выплаты гражданам, кроме публичных нормативных социальных выплат	200	000 1006 0610181020 320	8 048 600,00	1 353 550,35	6 695 049,65

1	2	3	4	5	6
Пособия, компенсации и иные социальные выплаты гражданам, кроме публичных нормативных обязательств	200	000 1006 0610181020 321	5 013 900,00	1 123 674,00	3 890 226,00
Приобретение товаров, работ, услуг в пользу граждан в целях их социального обеспечения	200	000 1006 0610181020 323	3 034 700,00	229 876,35	2 804 823,65
Основное мероприятие «Организация и проведение ежегодных городских мероприятий, поддержка инициатив общественных объединений и организаций»	200	000 1006 0610200000 000	1 695 200,00	92 800,00	1 602 400,00
Проведение мероприятий социальной направленности	200	000 1006 0610221010 000	1 513 300,00	45 900,00	1 467 400,00
Закупка товаров, работ и услуг для обеспечения государственных (муниципальных) нужд	200	000 1006 0610221010 200	1 513 300,00	45 900,00	1 467 400,00
Иные закупки товаров, работ и услуг для обеспечения государственных (муниципальных) нужд	200	000 1006 0610221010 240	1 513 300,00	45 900,00	1 467 400,00
Прочая закупка товаров, работ и услуг	200	000 1006 0610221010 244	1 513 300,00	45 900,00	1 467 400,00
Субсидии общественным объединениям инвалидов, общественным организациям для организации проведения мероприятий (участия в мероприятиях)	200	000 1006 0610271000 000	181 900,00	46 900,00	135 000,00
Предоставление субсидий бюджетным, автономным учреждениям и иным некоммерческим организациям	200	000 1006 0610271000 600	181 900,00	46 900,00	135 000,00
Субсидии некоммерческим организациям (за исключением государственных (муниципальных) учреждений, государственных корпораций(компаний), публично-правовых компаний)	200	000 1006 0610271000 630	181 900,00	46 900,00	135 000,00
Субсидии (гранты в форме субсидий), не подлежащие казначейскому сопровождению	200	000 1006 0610271000 633	181 900,00	46 900,00	135 000,00
Подпрограмма «Создание безбарьерной среды для маломобильных граждан»	200	000 1006 0620000000 000	1 340 700,00	-	1 340 700,00
Основное мероприятие «Оборудование объектов социальной инфраструктуры средствами беспрепятственного доступа, обеспечение информационной доступности для инвалидов и иных маломобильных групп населения»	200	000 1006 0620100000 000	1 340 700,00	-	1 340 700,00
Обеспечение доступности информации	200	000 1006 0620123580 000	1 340 700,00	-	1 340 700,00
Закупка товаров, работ и услуг для обеспечения государственных (муниципальных) нужд	200	000 1006 0620123580 200	1 340 700,00	-	1 340 700,00
Иные закупки товаров, работ и услуг для обеспечения государственных (муниципальных) нужд	200	000 1006 0620123580 240	1 340 700,00	-	1 340 700,00
Прочая закупка товаров, работ и услуг	200	000 1006 0620123580 244	1 340 700,00	-	1 340 700,00
Подпрограмма «Вовлечение граждан в местное самоуправление»	200	000 1006 0630000000 000	1 578 400,00	368 250,00	1 210 150,00
Основное мероприятие «Проведение мероприятий по содействию созданию среды, благоприятной для жизнедеятельности семьи и детей»	200	000 1006 0630300000 000	1 578 400,00	368 250,00	1 210 150,00
Мероприятия по содействию созданию среды, благоприятной для жизнедеятельности семьи и детей	200	000 1006 0630321050 000	1 578 400,00	368 250,00	1 210 150,00
Закупка товаров, работ и услуг для обеспечения государственных (муниципальных) нужд	200	000 1006 0630321050 200	159 800,00	-	159 800,00
Иные закупки товаров, работ и услуг для обеспечения государственных (муниципальных) нужд	200	000 1006 0630321050 240	159 800,00	-	159 800,00
Прочая закупка товаров, работ и услуг	200	000 1006 0630321050 244	159 800,00	-	159 800,00
Предоставление субсидий бюджетным, автономным учреждениям и иным некоммерческим организациям	200	000 1006 0630321050 600	1 418 600,00	368 250,00	1 050 350,00
Субсидии некоммерческим организациям (за исключением государственных (муниципальных) учреждений, государственных корпораций(компаний), публично-правовых компаний)	200	000 1006 0630321050 630	1 418 600,00	368 250,00	1 050 350,00
Субсидии (гранты в форме субсидий), не подлежащие казначейскому сопровождению	200	000 1006 0630321050 633	1 418 600,00	368 250,00	1 050 350,00
Подпрограмма «Организация оздоровления и отдыха детей города Перми»	200	000 1006 0640000000 000	5 624 900,00	1 783 932,25	3 840 967,75
Основное мероприятие «Организация оздоровления и отдыха детей в загородных лагерях отдыха и оздоровления детей и санаторно-оздоровительных детских лагерях»	200	000 1006 0640100000 000	5 624 900,00	1 783 932,25	3 840 967,75
Мероприятия по организации оздоровления и отдыха детей	200	000 1006 064012С140 000	5 624 900,00	1 783 932,25	3 840 967,75

1	2	3	4	5	6
Расходы на выплаты персоналу в целях обеспечения выполнения функций государственными (муниципальными) органами, казенными учреждениями, органами управления государственными внебюджетными фондами	200	000 1006 064012С140 100	3 937 500,00	1 566 908,11	2 370 591,89
Расходы на выплаты персоналу государственных (муниципальных) органов	200	000 1006 064012С140 120	3 937 500,00	1 566 908,11	2 370 591,89
Фонд оплаты труда государственных (муниципальных) органов	200	000 1006 064012С140 121	3 022 600,00	1 157 333,18	1 865 266,82
Иные выплаты персоналу государственных (муниципальных) органов, за исключением фонда оплаты труда	200	000 1006 064012С140 122	2 100,00	690,00	1 410,00
Взносы по обязательному социальному страхованию на выплаты денежного содержания и иные выплаты работникам государственных (муниципальных) органов	200	000 1006 064012С140 129	912 800,00	408 884,93	503 915,07
Закупка товаров, работ и услуг для обеспечения государственных (муниципальных) нужд	200	000 1006 064012С140 200	1 687 400,00	217 024,14	1 470 375,86
Иные закупки товаров, работ и услуг для обеспечения государственных (муниципальных) нужд	200	000 1006 064012С140 240	1 687 400,00	217 024,14	1 470 375,86
Прочая закупка товаров, работ и услуг	200	000 1006 064012С140 244	1 687 400,00	217 024,14	1 470 375,86
Муниципальная программа «Доступное и качественное образование»	200	000 1006 0700000000 000	164 447 547,00	135 976 519,09	28 471 027,91
Подпрограмма «Обеспечение доступного и качественного общего образования»	200	000 1006 0720000000 000	163 529 147,00	135 565 278,89	27 963 868,11
Основное мероприятие «Оказание услуг на получение общедоступного бесплатного дошкольного, начального общего, основного общего, среднего общего образования»	200	000 1006 0720100000 000	163 529 147,00	135 565 278,89	27 963 868,11
Целевая субсидия кадетской школе на предоставление бесплатного питания учащимся	200	000 1006 0720100700 000	17 644 600,00	10 186 760,00	7 457 840,00
Предоставление субсидий бюджетным, автономным учреждениям и иным некоммерческим организациям	200	000 1006 0720100700 600	17 644 600,00	10 186 760,00	7 457 840,00
Субсидии автономным учреждениям	200	000 1006 0720100700 620	17 644 600,00	10 186 760,00	7 457 840,00
Субсидии автономным учреждениям на иные цели	200	000 1006 0720100700 622	17 644 600,00	10 186 760,00	7 457 840,00
Целевая субсидия общеобразовательным организациям на предоставление бесплатного питания отдельным категориям учащихся	200	000 1006 0720100710 000	119 793 200,00	99 381 638,89	20 411 561,11
Предоставление субсидий бюджетным, автономным учреждениям и иным некоммерческим организациям	200	000 1006 0720100710 600	119 793 200,00	99 381 638,89	20 411 561,11
Субсидии бюджетным учреждениям	200	000 1006 0720100710 610	2 914 321,35	2 693 505,71	220 815,64
Субсидии бюджетным учреждениям на иные цели	200	000 1006 0720100710 612	2 914 321,35	2 693 505,71	220 815,64
Субсидии автономным учреждениям	200	000 1006 0720100710 620	116 878 878,65	96 688 133,18	20 190 745,47
Субсидии автономным учреждениям на иные цели	200	000 1006 0720100710 622	116 878 878,65	96 688 133,18	20 190 745,47
Целевая субсидия общеобразовательным организациям на предоставление бесплатного двухразового питания учащимся с ограниченными возможностями здоровья	200	000 1006 0720101160 000	26 091 347,00	25 996 880,00	94 467,00
Предоставление субсидий бюджетным, автономным учреждениям и иным некоммерческим организациям	200	000 1006 0720101160 600	26 091 347,00	25 996 880,00	94 467,00
Субсидии бюджетным учреждениям	200	000 1006 0720101160 610	378 384,60	378 384,60	0,00
Субсидии бюджетным учреждениям на иные цели	200	000 1006 0720101160 612	378 384,60	378 384,60	0,00
Субсидии автономным учреждениям	200	000 1006 0720101160 620	25 712 962,40	25 618 495,40	94 467,00
Субсидии автономным учреждениям на иные цели	200	000 1006 0720101160 622	25 712 962,40	25 618 495,40	94 467,00
Подпрограмма «Развитие негосударственного сектора в сфере образования»	200	000 1006 0750000000 000	918 400,00	411 240,20	507 159,80
Основное мероприятие «Оказание услуг частными организациями, осуществляющими образовательную деятельность»	200	000 1006 0750100000 000	918 400,00	411 240,20	507 159,80
Субсидии частным общеобразовательным организациям на предоставление бесплатного питания отдельным категориям учащихся	200	000 1006 0750171170 000	866 000,00	381 893,40	484 106,60
Предоставление субсидий бюджетным, автономным учреждениям и иным некоммерческим организациям	200	000 1006 0750171170 600	866 000,00	381 893,40	484 106,60
Субсидии некоммерческим организациям (за исключением государственных (муниципальных) учреждений, государственных корпораций(компаний), публично-правовых компаний)	200	000 1006 0750171170 630	866 000,00	381 893,40	484 106,60

1	2	3	4	5	6
Субсидии на возмещение недополученных доходов и (или) возмещение фактически понесенных затрат	200	000 1006 0750171170 631	866 000,00	381 893,40	484 106,60
Субсидии частным общеобразовательным организациям на предоставление бесплатного двухразового питания учащимся с ограниченными возможностями здоровья	200	000 1006 0750171180 000	52 400,00	29 346,80	23 053,20
Предоставление субсидий бюджетным, автономным учреждениям и иным некоммерческим организациям	200	000 1006 0750171180 600	52 400,00	29 346,80	23 053,20
Субсидии некоммерческим организациям (за исключением государственных (муниципальных) учреждений, государственных корпораций(компаний), публично-правовых компаний)	200	000 1006 0750171180 630	52 400,00	29 346,80	23 053,20
Субсидии на возмещение недополученных доходов и (или) возмещение фактически понесенных затрат	200	000 1006 0750171180 631	52 400,00	29 346,80	23 053,20
Муниципальная программа «Обеспечение жильем жителей города Перми»	200	000 1006 1500000000 000	2 919 848,27	261 721,83	2 658 126,44
Подпрограмма «Повышение доступности жилья»	200	000 1006 1530000000 000	2 919 848,27	261 721,83	2 658 126,44
Основное мероприятие «Капитальный ремонт муниципального жилого фонда»	200	000 1006 1530200000 000	2 919 848,27	261 721,83	2 658 126,44
Содержание жилых помещений специализированного жилищного фонда для детей-сирот, детей, оставшихся без попечения родителей, лиц из их числа	200	000 1006 153022С070 000	2 919 848,27	261 721,83	2 658 126,44
Закупка товаров, работ и услуг для обеспечения государственных (муниципальных) нужд	200	000 1006 153022С070 200	2 919 848,27	261 721,83	2 658 126,44
Иные закупки товаров, работ и услуг для обеспечения государственных (муниципальных) нужд	200	000 1006 153022С070 240	2 919 848,27	261 721,83	2 658 126,44
Прочая закупка товаров, работ и услуг	200	000 1006 153022С070 244	2 919 848,27	261 721,83	2 658 126,44
Муниципальная программа «Развитие системы жилищно-коммунального хозяйства в городе Перми»	200	000 1006 1700000000 000	38 810 600,00	26 421 125,00	12 389 475,00
Подпрограмма «Обеспечение эффективного управления многоквартирными домами в городе Перми»	200	000 1006 1730000000 000	38 810 600,00	26 421 125,00	12 389 475,00
Основное мероприятие «Оказание мер социальной поддержки гражданам по оплате жилищно-коммунальных услуг»	200	000 1006 1730200000 000	38 810 600,00	26 421 125,00	12 389 475,00
Меры социальной поддержки гражданам, проживающим в непригодном для проживания и аварийном жилищном фонде	200	000 1006 1730282110 000	38 810 600,00	26 421 125,00	12 389 475,00
Предоставление субсидий бюджетным, автономным учреждениям и иным некоммерческим организациям	200	000 1006 1730282110 600	296 301,56	296 301,56	0,00
Субсидии некоммерческим организациям (за исключением государственных (муниципальных) учреждений, государственных корпораций(компаний), публично-правовых компаний)	200	000 1006 1730282110 630	296 301,56	296 301,56	0,00
Субсидии на возмещение недополученных доходов и (или) возмещение фактически понесенных затрат	200	000 1006 1730282110 631	296 301,56	296 301,56	0,00
Иные бюджетные ассигнования	200	000 1006 1730282110 800	38 514 298,44	26 124 823,44	12 389 475,00
Субсидии юридическим лицам (кроме некоммерческих организаций), индивидуальным предпринимателям, физическим лицам - производителям товаров, работ, услуг	200	000 1006 1730282110 810	31 190 395,93	21 905 981,56	9 284 414,37
Субсидии на возмещение недополученных доходов и (или) возмещение фактически понесенных затрат в связи с производством (реализацией) товаров, выполнением работ, оказанием услуг	200	000 1006 1730282110 811	31 190 395,93	21 905 981,56	9 284 414,37
Исполнение судебных актов	200	000 1006 1730282110 830	7 323 902,51	4 218 841,88	3 105 060,63
Исполнение судебных актов Российской Федерации и мировых соглашений по возмещению причиненного вреда	200	000 1006 1730282110 831	7 323 902,51	4 218 841,88	3 105 060,63
Непрограммные расходы бюджета города Перми по реализации иных мероприятий	200	000 1006 9100000000 000	2 734 100,00	1 075 266,90	1 658 833,10
Иные непрограммные мероприятия	200	000 1006 9190000000 000	2 734 100,00	1 075 266,90	1 658 833,10
Организация осуществления государственных полномочий по обеспечению жилыми помещениями детей-сирот и детей, оставшихся без попечения родителей, лиц из числа детей-сирот и детей, оставшихся без попечения родителей	200	000 1006 919002С090 000	2 734 100,00	1 075 266,90	1 658 833,10

1	2	3	4	5	6
Расходы на выплаты персоналу в целях обеспечения выполнения функций государственными (муниципальными) органами, казенными учреждениями, органами управления государственными внебюджетными фондами	200	000 1006 919002С090 100	2 619 455,00	1 052 816,90	1 566 638,10
Расходы на выплаты персоналу казенных учреждений	200	000 1006 919002С090 110	645 655,00	259 579,20	386 075,80
Фонд оплаты труда учреждений	200	000 1006 919002С090 111	496 355,00	182 419,73	313 935,27
Взносы по обязательному социальному страхованию на выплаты по оплате труда работников и иные выплаты работникам учреждений	200	000 1006 919002С090 119	149 300,00	77 159,47	72 140,53
Расходы на выплаты персоналу государственных (муниципальных) органов	200	000 1006 919002С090 120	1 973 800,00	793 237,70	1 180 562,30
Фонд оплаты труда государственных (муниципальных) органов	200	000 1006 919002С090 121	1 515 800,00	598 876,80	916 923,20
Взносы по обязательному социальному страхованию на выплаты денежного содержания и иные выплаты работникам государственных (муниципальных) органов	200	000 1006 919002С090 129	458 000,00	194 360,90	263 639,10
Закупка товаров, работ и услуг для обеспечения государственных (муниципальных) нужд	200	000 1006 919002С090 200	114 645,00	22 450,00	92 195,00
Иные закупки товаров, работ и услуг для обеспечения государственных (муниципальных) нужд	200	000 1006 919002С090 240	114 645,00	22 450,00	92 195,00
Прочая закупка товаров, работ и услуг	200	000 1006 919002С090 244	114 645,00	22 450,00	92 195,00
Непрограммные расходы по обеспечению деятельности администрации города Перми	200	000 1006 9500000000 000	27 133 700,00	12 328 091,28	14 805 608,72
Функциональные органы администрации города Перми	200	000 1006 9580000000 000	27 133 700,00	12 328 091,28	14 805 608,72
Расходы на выплаты по оплате труда работников муниципальных органов	200	000 1006 9580000110 000	25 405 500,00	11 637 193,29	13 768 306,71
Расходы на выплаты персоналу в целях обеспечения выполнения функций государственными (муниципальными) органами, казенными учреждениями, органами управления государственными внебюджетными фондами	200	000 1006 9580000110 100	25 405 500,00	11 637 193,29	13 768 306,71
Расходы на выплаты персоналу государственных (муниципальных) органов	200	000 1006 9580000110 120	25 405 500,00	11 637 193,29	13 768 306,71
Фонд оплаты труда государственных (муниципальных) органов	200	000 1006 9580000110 121	19 512 700,00	9 025 087,29	10 487 612,71
Взносы по обязательному социальному страхованию на выплаты денежного содержания и иные выплаты работникам государственных (муниципальных) органов	200	000 1006 9580000110 129	5 892 800,00	2 612 106,00	3 280 694,00
Расходы на обеспечение функций муниципальных органов	200	000 1006 9580000190 000	1 728 200,00	690 897,99	1 037 302,01
Расходы на выплаты персоналу в целях обеспечения выполнения функций государственными (муниципальными) органами, казенными учреждениями, органами управления государственными внебюджетными фондами	200	000 1006 9580000190 100	1 100,00	690,00	410,00
Расходы на выплаты персоналу государственных (муниципальных) органов	200	000 1006 9580000190 120	1 100,00	690,00	410,00
Иные выплаты персоналу государственных (муниципальных) органов, за исключением фонда оплаты труда	200	000 1006 9580000190 122	1 100,00	690,00	410,00
Закупка товаров, работ и услуг для обеспечения государственных (муниципальных) нужд	200	000 1006 9580000190 200	1 727 100,00	690 207,99	1 036 892,01
Иные закупки товаров, работ и услуг для обеспечения государственных (муниципальных) нужд	200	000 1006 9580000190 240	1 727 100,00	690 207,99	1 036 892,01
Прочая закупка товаров, работ и услуг	200	000 1006 9580000190 244	1 727 100,00	690 207,99	1 036 892,01
Другие непрограммные расходы по реализации вопросов местного значения города Перми, связанных с общегородским управлением	200	000 1006 9600000000 000	2 189 656,00	2 189 656,00	0,00
Резервный фонд	200	000 1006 9620000000 000	2 189 656,00	2 189 656,00	0,00
Резервный фонд администрации города Перми	200	000 1006 9620093000 000	2 189 656,00	2 189 656,00	0,00
Социальное обеспечение и иные выплаты населению	200	000 1006 9620093000 300	2 189 656,00	2 189 656,00	0,00
Социальные выплаты гражданам, кроме публичных нормативных социальных выплат	200	000 1006 9620093000 320	2 189 656,00	2 189 656,00	0,00

1	2	3	4	5	6
Пособия, компенсации и иные социальные выплаты гражданам, кроме публичных нормативных обязательств	200	000 1006 9620093000 321	2 189 656,00	2 189 656,00	0,00
Физическая культура и спорт	200	000 1100 0000000000 000	1 482 804 379,53	536 872 084,70	945 932 294,83
Физическая культура	200	000 1101 0000000000 000	1 221 251 412,34	450 292 444,92	770 958 967,42
Муниципальная программа «Развитие физической культуры и спорта города Перми»	200	000 1101 0500000000 000	1 218 962 512,34	449 487 444,92	769 475 067,42
Подпрограмма «Обеспечение населения физкультурно-оздоровительными и спортивными услугами»	200	000 1101 0510000000 000	1 100 914 168,66	383 730 115,98	717 184 052,68
Основное мероприятие «Капитальные вложения в объекты недвижимого имущества муниципальной собственности в сфере физической культуры и массового спорта»	200	000 1101 0510100000 000	497 348 445,95	50 234 965,46	447 113 480,49
Строительство спортивной базы «Летающий лыжник» г. Перми, ул. Тихая, 22	200	000 1101 0510141440 000	26 004 616,72	17 453 835,00	8 550 781,72
Капитальные вложения в объекты государственной (муниципальной) собственности	200	000 1101 0510141440 400	26 004 616,72	17 453 835,00	8 550 781,72
Бюджетные инвестиции	200	000 1101 0510141440 410	26 004 616,72	17 453 835,00	8 550 781,72
Бюджетные инвестиции в объекты капитального строительства государственной (муниципальной) собственности	200	000 1101 0510141440 414	26 004 616,72	17 453 835,00	8 550 781,72
Строительство плавательного бассейна по адресу: ул. Гашкова, 20а	200	000 1101 0510141470 000	132 627 670,24	7 767 423,95	124 860 246,29
Капитальные вложения в объекты государственной (муниципальной) собственности	200	000 1101 0510141470 400	132 627 670,24	7 767 423,95	124 860 246,29
Бюджетные инвестиции	200	000 1101 0510141470 410	132 627 670,24	7 767 423,95	124 860 246,29
Бюджетные инвестиции в объекты капитального строительства государственной (муниципальной) собственности	200	000 1101 0510141470 414	132 627 670,24	7 767 423,95	124 860 246,29
Строительство физкультурно-спортивного центра по адресу: ул. Академика Веденеева, 25	200	000 1101 0510141490 000	123 313 000,00	5 510 424,00	117 802 576,00
Капитальные вложения в объекты государственной (муниципальной) собственности	200	000 1101 0510141490 400	123 313 000,00	5 510 424,00	117 802 576,00
Бюджетные инвестиции	200	000 1101 0510141490 410	123 313 000,00	5 510 424,00	117 802 576,00
Бюджетные инвестиции в объекты капитального строительства государственной (муниципальной) собственности	200	000 1101 0510141490 414	123 313 000,00	5 510 424,00	117 802 576,00
Реконструкция физкультурно-оздоровительного комплекса по адресу: ул. Рабочая, 9	200	000 1101 0510142130 000	167 337 400,00	19 503 282,51	147 834 117,49
Капитальные вложения в объекты государственной (муниципальной) собственности	200	000 1101 0510142130 400	167 337 400,00	19 503 282,51	147 834 117,49
Бюджетные инвестиции	200	000 1101 0510142130 410	167 337 400,00	19 503 282,51	147 834 117,49
Бюджетные инвестиции в объекты капитального строительства государственной (муниципальной) собственности	200	000 1101 0510142130 414	167 337 400,00	19 503 282,51	147 834 117,49
Строительство спортивного комплекса с плавательным бассейном в микрорайоне Парковый по ул. Шпальная, 2	200	000 1101 0510143660 000	13 234 744,00	-	13 234 744,00
Капитальные вложения в объекты государственной (муниципальной) собственности	200	000 1101 0510143660 400	13 234 744,00	-	13 234 744,00
Бюджетные инвестиции	200	000 1101 0510143660 410	13 234 744,00	-	13 234 744,00
Бюджетные инвестиции в объекты капитального строительства государственной (муниципальной) собственности	200	000 1101 0510143660 414	13 234 744,00	-	13 234 744,00
Реализация муниципальных программ, приоритетных муниципальных проектов в рамках приоритетных региональных проектов, инвестиционных проектов муниципальных образований	200	000 1101 05101SP040 000	34 831 014,99	-	34 831 014,99
Капитальные вложения в объекты государственной (муниципальной) собственности	200	000 1101 05101SP040 400	34 831 014,99	-	34 831 014,99
Бюджетные инвестиции	200	000 1101 05101SP040 410	34 831 014,99	-	34 831 014,99
Бюджетные инвестиции в объекты капитального строительства государственной (муниципальной) собственности	200	000 1101 05101SP040 414	34 831 014,99	-	34 831 014,99
Основное мероприятие «Совершенствование спортивной инфраструктуры и материально-технической базы для занятий физической культурой и массовым спортом»	200	000 1101 0510200000 000	16 051 259,00	11 012 875,64	5 038 383,36

1	2	3	4	5	6
Целевые субсидии на взносы на капитальный ремонт общего имущества в многоквартирных домах	200	000 1101 0510201070 000	733 400,00	379 623,90	353 776,10
Предоставление субсидий бюджетным, автономным учреждениям и иным некоммерческим организациям	200	000 1101 0510201070 600	733 400,00	379 623,90	353 776,10
Субсидии бюджетным учреждениям	200	000 1101 0510201070 610	233 306,80	119 530,50	113 776,30
Субсидии бюджетным учреждениям на иные цели	200	000 1101 0510201070 612	233 306,80	119 530,50	113 776,30
Субсидии автономным учреждениям	200	000 1101 0510201070 620	500 093,20	260 093,40	239 999,80
Субсидии автономным учреждениям на иные цели	200	000 1101 0510201070 622	500 093,20	260 093,40	239 999,80
Ремонт и приведение в нормативное состояние муниципальных учреждений системы физической культуры и спорта	200	000 1101 0510221130 000	10 282 713,00	10 282 698,00	15,00
Предоставление субсидий бюджетным, автономным учреждениям и иным некоммерческим организациям	200	000 1101 0510221130 600	10 282 713,00	10 282 698,00	15,00
Субсидии бюджетным учреждениям	200	000 1101 0510221130 610	484 230,00	484 230,00	0,00
Субсидии бюджетным учреждениям на иные цели	200	000 1101 0510221130 612	484 230,00	484 230,00	0,00
Субсидии автономным учреждениям	200	000 1101 0510221130 620	9 798 483,00	9 798 468,00	15,00
Субсидии автономным учреждениям на иные цели	200	000 1101 0510221130 622	9 798 483,00	9 798 468,00	15,00
Устройство спортивных площадок и оснащение объектов спортивным оборудованием и инвентарем для занятий физической культурой и спортом	200	000 1101 051022Ф130 000	5 035 146,00	350 553,74	4 684 592,26
Предоставление субсидий бюджетным, автономным учреждениям и иным некоммерческим организациям	200	000 1101 051022Ф130 600	5 035 146,00	350 553,74	4 684 592,26
Субсидии бюджетным учреждениям	200	000 1101 051022Ф130 610	1 804 792,00	170 000,00	1 634 792,00
Субсидии бюджетным учреждениям на иные цели	200	000 1101 051022Ф130 612	1 804 792,00	170 000,00	1 634 792,00
Субсидии автономным учреждениям	200	000 1101 051022Ф130 620	3 230 354,00	180 553,74	3 049 800,26
Субсидии автономным учреждениям на иные цели	200	000 1101 051022Ф130 622	3 230 354,00	180 553,74	3 049 800,26
Основное мероприятие «Реализация программ спортивной подготовки по олимпийским и неолимпийским видам спорта»	200	000 1101 0510300000 000	556 709 011,54	301 274 611,33	255 434 400,21
Обеспечение деятельности (оказание услуг, выполнение работ) муниципальных учреждений (организаций)	200	000 1101 0510300590 000	504 816 411,54	276 432 449,85	228 383 961,69
Предоставление субсидий бюджетным, автономным учреждениям и иным некоммерческим организациям	200	000 1101 0510300590 600	504 816 411,54	276 432 449,85	228 383 961,69
Субсидии бюджетным учреждениям	200	000 1101 0510300590 610	177 986 697,91	95 176 003,44	82 810 694,47
Субсидии бюджетным учреждениям на финансовое обеспечение государственного (муниципального) задания на оказание государственных (муниципальных) услуг (выполнение работ)	200	000 1101 0510300590 611	177 986 697,91	95 176 003,44	82 810 694,47
Субсидии автономным учреждениям	200	000 1101 0510300590 620	326 829 713,63	181 256 446,41	145 573 267,22
Субсидии автономным учреждениям на финансовое обеспечение государственного (муниципального) задания на оказание государственных (муниципальных) услуг (выполнение работ)	200	000 1101 0510300590 621	326 829 713,63	181 256 446,41	145 573 267,22
Целевые субсидии учреждениям системы физической культуры и спорта на аренду имущественных комплексов	200	000 1101 0510300600 000	44 978 400,00	24 392 161,48	20 586 238,52
Предоставление субсидий бюджетным, автономным учреждениям и иным некоммерческим организациям	200	000 1101 0510300600 600	44 978 400,00	24 392 161,48	20 586 238,52
Субсидии бюджетным учреждениям	200	000 1101 0510300600 610	8 604 100,00	6 023 824,50	2 580 275,50
Субсидии бюджетным учреждениям на иные цели	200	000 1101 0510300600 612	8 604 100,00	6 023 824,50	2 580 275,50
Субсидии автономным учреждениям	200	000 1101 0510300600 620	36 374 300,00	18 368 336,98	18 005 963,02
Субсидии автономным учреждениям на иные цели	200	000 1101 0510300600 622	36 374 300,00	18 368 336,98	18 005 963,02
Целевая субсидия на обеспечение участия в официальных спортивных соревнованиях	200	000 1101 0510300620 000	6 914 200,00	450 000,00	6 464 200,00
Предоставление субсидий бюджетным, автономным учреждениям и иным некоммерческим организациям	200	000 1101 0510300620 600	6 914 200,00	450 000,00	6 464 200,00
Субсидии автономным учреждениям	200	000 1101 0510300620 620	6 914 200,00	450 000,00	6 464 200,00
Субсидии автономным учреждениям на иные цели	200	000 1101 0510300620 622	6 914 200,00	450 000,00	6 464 200,00
Основное мероприятие «Проведение занятий физкультурно-спортивной направленности по месту проживания граждан»	200	000 1101 0510400000 000	22 052 358,18	12 454 569,56	9 597 788,62
Обеспечение деятельности (оказание услуг, выполнение работ) муниципальных учреждений (организаций)	200	000 1101 0510400590 000	22 052 358,18	12 454 569,56	9 597 788,62
Предоставление субсидий бюджетным, автономным учреждениям и иным некоммерческим организациям	200	000 1101 0510400590 600	22 052 358,18	12 454 569,56	9 597 788,62
Субсидии бюджетным учреждениям	200	000 1101 0510400590 610	4 132 958,54	2 155 534,68	1 977 423,86

1	2	3	4	5	6
Субсидии бюджетным учреждениям на финансовое обеспечение государственного (муниципального) задания на оказание государственных (муниципальных) услуг (выполнение работ)	200	000 1101 0510400590 611	4 132 958,54	2 155 534,68	1 977 423,86
Субсидии автономным учреждениям	200	000 1101 0510400590 620	17 919 399,64	10 299 034,88	7 620 364,76
Субсидии автономным учреждениям на финансовое обеспечение государственного (муниципального) задания на оказание государственных (муниципальных) услуг (выполнение работ)	200	000 1101 0510400590 621	17 919 399,64	10 299 034,88	7 620 364,76
Основное мероприятие «Федеральный проект «Спорт - норма жизни»	200	000 1101 051P500000 000	8 753 093,99	8 753 093,99	0,00
Государственная поддержка спортивных организаций, осуществляющих подготовку спортивного резерва для сборных команд Российской Федерации	200	000 1101 051P550810 000	8 753 093,99	8 753 093,99	0,00
Предоставление субсидий бюджетным, автономным учреждениям и иным некоммерческим организациям	200	000 1101 051P550810 600	8 753 093,99	8 753 093,99	0,00
Субсидии автономным учреждениям	200	000 1101 051P550810 620	8 753 093,99	8 753 093,99	0,00
Субсидии автономным учреждениям на иные цели	200	000 1101 051P550810 622	8 753 093,99	8 753 093,99	0,00
Подпрограмма «Создание условий для поддержания здорового образа жизни»	200	000 1101 0520000000 000	118 048 343,68	65 757 328,94	52 291 014,74
Основное мероприятие «Создание условий для занятий физической культурой и спортом»	200	000 1101 0520200000 000	118 048 343,68	65 757 328,94	52 291 014,74
Обеспечение деятельности (оказание услуг, выполнение работ) муниципальных учреждений (организаций)	200	000 1101 0520200590 000	100 484 143,68	58 710 441,53	41 773 702,15
Предоставление субсидий бюджетным, автономным учреждениям и иным некоммерческим организациям	200	000 1101 0520200590 600	100 484 143,68	58 710 441,53	41 773 702,15
Субсидии бюджетным учреждениям	200	000 1101 0520200590 610	30 041 200,00	16 909 759,81	13 131 440,19
Субсидии бюджетным учреждениям на финансовое обеспечение государственного (муниципального) задания на оказание государственных (муниципальных) услуг (выполнение работ)	200	000 1101 0520200590 611	30 041 200,00	16 909 759,81	13 131 440,19
Субсидии автономным учреждениям	200	000 1101 0520200590 620	70 442 943,68	41 800 681,72	28 642 261,96
Субсидии автономным учреждениям на финансовое обеспечение государственного (муниципального) задания на оказание государственных (муниципальных) услуг (выполнение работ)	200	000 1101 0520200590 621	70 442 943,68	41 800 681,72	28 642 261,96
Целевая субсидия на содержание муниципального автономного учреждения «Физкультурно-спортивный центр «Спартак» г. Перми	200	000 1101 0520200730 000	7 533 700,00	4 266 848,00	3 266 852,00
Предоставление субсидий бюджетным, автономным учреждениям и иным некоммерческим организациям	200	000 1101 0520200730 600	7 533 700,00	4 266 848,00	3 266 852,00
Субсидии автономным учреждениям	200	000 1101 0520200730 620	7 533 700,00	4 266 848,00	3 266 852,00
Субсидии автономным учреждениям на иные цели	200	000 1101 0520200730 622	7 533 700,00	4 266 848,00	3 266 852,00
Физкультурные и спортивные мероприятия	200	000 1101 0520223350 000	10 030 500,00	2 780 039,41	7 250 460,59
Закупка товаров, работ и услуг для обеспечения государственных (муниципальных) нужд	200	000 1101 0520223350 200	669 600,00	50 700,00	618 900,00
Иные закупки товаров, работ и услуг для обеспечения государственных (муниципальных) нужд	200	000 1101 0520223350 240	669 600,00	50 700,00	618 900,00
Прочая закупка товаров, работ и услуг	200	000 1101 0520223350 244	669 600,00	50 700,00	618 900,00
Предоставление субсидий бюджетным, автономным учреждениям и иным некоммерческим организациям	200	000 1101 0520223350 600	9 360 900,00	2 729 339,41	6 631 560,59
Субсидии бюджетным учреждениям	200	000 1101 0520223350 610	2 446 738,27	634 231,75	1 812 506,52
Субсидии бюджетным учреждениям на иные цели	200	000 1101 0520223350 612	2 446 738,27	634 231,75	1 812 506,52
Субсидии автономным учреждениям	200	000 1101 0520223350 620	6 914 161,73	2 095 107,66	4 819 054,07
Субсидии автономным учреждениям на иные цели	200	000 1101 0520223350 622	6 914 161,73	2 095 107,66	4 819 054,07
Муниципальная программа «Социальная поддержка и обеспечение семейного благополучия населения города Перми»	200	000 1101 0600000000 000	1 483 900,00	-	1 483 900,00
Подпрограмма «Создание безбарьерной среды для маломобильных граждан»	200	000 1101 0620000000 000	1 483 900,00	-	1 483 900,00
Основное мероприятие «Оборудование объектов социальной инфраструктуры средствами беспрепятственного доступа, обеспечение информационной доступности для инвалидов и иных маломобильных групп населения»	200	000 1101 0620100000 000	1 483 900,00	-	1 483 900,00
Оборудование зданий муниципальных учреждений средствами беспрепятственного доступа	200	000 1101 0620123570 000	1 483 900,00	-	1 483 900,00

1	2	3	4	5	6
Предоставление субсидий бюджетным, автономным учреждениям и иным некоммерческим организациям	200	000 1101 0620123570 600	1 483 900,00	-	1 483 900,00
Субсидии бюджетным учреждениям	200	000 1101 0620123570 610	1 483 900,00	-	1 483 900,00
Субсидии бюджетным учреждениям на иные цели	200	000 1101 0620123570 612	1 483 900,00	-	1 483 900,00
Непрограммные расходы бюджета города Перми по реализации иных мероприятий	200	000 1101 9100000000 000	805 000,00	805 000,00	0,00
Мероприятия, направленные на решение отдельных вопросов местного значения в микрорайонах города Перми	200	000 1101 9160000000 000	805 000,00	805 000,00	0,00
Мероприятия, направленные на решение отдельных вопросов местного значения в микрорайонах города Перми	200	000 1101 9160000000 000	805 000,00	805 000,00	0,00
Предоставление субсидий бюджетным, автономным учреждениям и иным некоммерческим организациям	200	000 1101 9160000000 600	805 000,00	805 000,00	0,00
Субсидии бюджетным учреждениям	200	000 1101 9160000000 610	552 000,00	552 000,00	0,00
Субсидии бюджетным учреждениям на иные цели	200	000 1101 9160000000 612	552 000,00	552 000,00	0,00
Субсидии автономным учреждениям	200	000 1101 9160000000 620	253 000,00	253 000,00	0,00
Субсидии автономным учреждениям на иные цели	200	000 1101 9160000000 622	253 000,00	253 000,00	0,00
Массовый спорт	200	000 1102 0000000000 000	118 195 387,57	23 980 094,72	94 215 292,85
Муниципальная программа «Развитие физической культуры и спорта города Перми»	200	000 1102 0500000000 000	109 152 589,17	15 238 296,32	93 914 292,85
Подпрограмма «Обеспечение населения физкультурно-оздоровительными и спортивными услугами»	200	000 1102 0510000000 000	84 181 689,17	11 362 911,42	72 818 777,75
Основное мероприятие «Капитальные вложения в объекты недвижимого имущества муниципальной собственности в сфере физической культуры и массового спорта»	200	000 1102 0510100000 000	57 107 389,17	7 119 075,42	49 988 313,75
Строительство объектов недвижимого имущества и инженерной инфраструктуры на территории Экстрим-парка	200	000 1102 0510141430 000	57 107 389,17	7 119 075,42	49 988 313,75
Капитальные вложения в объекты государственной (муниципальной) собственности	200	000 1102 0510141430 400	57 107 389,17	7 119 075,42	49 988 313,75
Бюджетные инвестиции	200	000 1102 0510141430 410	57 107 389,17	7 119 075,42	49 988 313,75
Бюджетные инвестиции в объекты капитального строительства государственной (муниципальной) собственности	200	000 1102 0510141430 414	57 107 389,17	7 119 075,42	49 988 313,75
Основное мероприятие «Совершенствование спортивной инфраструктуры и материально-технической базы для занятий физической культурой и массовым спортом»	200	000 1102 0510200000 000	27 074 300,00	4 243 836,00	22 830 464,00
Ремонт и приведение в нормативное состояние муниципальных учреждений системы физической культуры и спорта	200	000 1102 0510221130 000	2 300 151,00	-	2 300 151,00
Предоставление субсидий бюджетным, автономным учреждениям и иным некоммерческим организациям	200	000 1102 0510221130 600	2 300 151,00	-	2 300 151,00
Субсидии автономным учреждениям	200	000 1102 0510221130 620	2 300 151,00	-	2 300 151,00
Субсидии автономным учреждениям на иные цели	200	000 1102 0510221130 622	2 300 151,00	-	2 300 151,00
Устройство муниципальных плоскостных спортивных сооружений с оснащением инвентарем	200	000 1102 0510223210 000	24 774 149,00	4 243 836,00	20 530 313,00
Предоставление субсидий бюджетным, автономным учреждениям и иным некоммерческим организациям	200	000 1102 0510223210 600	24 774 149,00	4 243 836,00	20 530 313,00
Субсидии автономным учреждениям	200	000 1102 0510223210 620	24 774 149,00	4 243 836,00	20 530 313,00
Субсидии автономным учреждениям на иные цели	200	000 1102 0510223210 622	24 774 149,00	4 243 836,00	20 530 313,00
Подпрограмма «Создание условий для поддержания здорового образа жизни»	200	000 1102 0520000000 000	24 970 900,00	3 875 384,90	21 095 515,10
Основное мероприятие «Организация и проведение физкультурных мероприятий, спортивно-массовой работы согласно календарным планам районов города Перми»	200	000 1102 0520100000 000	9 411 000,00	1 193 981,21	8 217 018,79
Мероприятия и спортивно-массовая работа по месту жительства	200	000 1102 0520123440 000	9 411 000,00	1 193 981,21	8 217 018,79
Закупка товаров, работ и услуг для обеспечения государственных (муниципальных) нужд	200	000 1102 0520123440 200	9 411 000,00	1 193 981,21	8 217 018,79
Иные закупки товаров, работ и услуг для обеспечения государственных (муниципальных) нужд	200	000 1102 0520123440 240	9 411 000,00	1 193 981,21	8 217 018,79
Прочая закупка товаров, работ и услуг	200	000 1102 0520123440 244	9 411 000,00	1 193 981,21	8 217 018,79
Основное мероприятие «Создание условий для занятий физической культурой и спортом»	200	000 1102 0520200000 000	15 559 900,00	2 681 403,69	12 878 496,31

1	2	3	4	5	6
Физкультурные и спортивные мероприятия	200	000 1102 0520223350 000	12 353 300,00	2 600 603,69	9 752 696,31
Предоставление субсидий бюджетным, автономным учреждениям и иным некоммерческим организациям	200	000 1102 0520223350 600	12 353 300,00	2 600 603,69	9 752 696,31
Субсидии автономным учреждениям	200	000 1102 0520223350 620	12 353 300,00	2 600 603,69	9 752 696,31
Субсидии автономным учреждениям на иные цели	200	000 1102 0520223350 622	12 353 300,00	2 600 603,69	9 752 696,31
Субсидия некоммерческим организациям, не являющимся государственными (муниципальными) учреждениями, на организацию и проведение спортивных мероприятий для лиц с ограниченными возможностями здоровья согласно календарному плану	200	000 1102 0520270100 000	806 600,00	80 800,00	725 800,00
Предоставление субсидий бюджетным, автономным учреждениям и иным некоммерческим организациям	200	000 1102 0520270100 600	806 600,00	80 800,00	725 800,00
Субсидии некоммерческим организациям (за исключением государственных (муниципальных) учреждений, государственных корпораций(компаний), публично-правовых компаний)	200	000 1102 0520270100 630	806 600,00	80 800,00	725 800,00
Субсидии на возмещение недополученных доходов и (или) возмещение фактически понесенных затрат	200	000 1102 0520270100 631	806 600,00	80 800,00	725 800,00
Субсидия некоммерческим организациям, не являющимся государственными (муниципальными) учреждениями на реализацию социально значимых программ в сфере физической культуры и спорта	200	000 1102 0520271110 000	2 400 000,00	-	2 400 000,00
Предоставление субсидий бюджетным, автономным учреждениям и иным некоммерческим организациям	200	000 1102 0520271110 600	2 400 000,00	-	2 400 000,00
Субсидии некоммерческим организациям (за исключением государственных (муниципальных) учреждений, государственных корпораций(компаний), публично-правовых компаний)	200	000 1102 0520271110 630	2 400 000,00	-	2 400 000,00
Субсидии на возмещение недополученных доходов и (или) возмещение фактически понесенных затрат	200	000 1102 0520271110 631	2 400 000,00	-	2 400 000,00
Непрограммные расходы бюджета города Перми по реализации иных мероприятий	200	000 1102 9100000000 000	9 042 798,40	8 741 798,40	301 000,00
Мероприятия, направленные на решение отдельных вопросов местного значения в микрорайонах города Перми	200	000 1102 9160000000 000	389 500,00	88 500,00	301 000,00
Мероприятия, направленные на решение отдельных вопросов местного значения в микрорайонах города Перми	200	000 1102 9160000000 000	389 500,00	88 500,00	301 000,00
Закупка товаров, работ и услуг для обеспечения государственных (муниципальных) нужд	200	000 1102 9160000000 200	225 000,00	30 000,00	195 000,00
Иные закупки товаров, работ и услуг для обеспечения государственных (муниципальных) нужд	200	000 1102 9160000000 240	225 000,00	30 000,00	195 000,00
Прочая закупка товаров, работ и услуг	200	000 1102 9160000000 244	225 000,00	30 000,00	195 000,00
Предоставление субсидий бюджетным, автономным учреждениям и иным некоммерческим организациям	200	000 1102 9160000000 600	164 500,00	58 500,00	106 000,00
Субсидии некоммерческим организациям (за исключением государственных (муниципальных) учреждений, государственных корпораций(компаний), публично-правовых компаний)	200	000 1102 9160000000 630	164 500,00	58 500,00	106 000,00
Субсидии (гранты в форме субсидий), не подлежащие казначейскому сопровождению	200	000 1102 9160000000 633	164 500,00	58 500,00	106 000,00
Иные непрограммные мероприятия	200	000 1102 9190000000 000	8 653 298,40	8 653 298,40	0,00
Обеспечение условий для развития физической культуры и массового спорта	200	000 1102 919002Ф180 000	8 653 298,40	8 653 298,40	0,00
Предоставление субсидий бюджетным, автономным учреждениям и иным некоммерческим организациям	200	000 1102 919002Ф180 600	8 653 298,40	8 653 298,40	0,00
Субсидии бюджетным учреждениям	200	000 1102 919002Ф180 610	360 554,10	360 554,10	0,00
Субсидии бюджетным учреждениям на иные цели	200	000 1102 919002Ф180 612	360 554,10	360 554,10	0,00
Субсидии автономным учреждениям	200	000 1102 919002Ф180 620	8 292 744,30	8 292 744,30	0,00
Субсидии автономным учреждениям на иные цели	200	000 1102 919002Ф180 622	8 292 744,30	8 292 744,30	0,00
Спорт высших достижений	200	000 1103 0000000000 000	81 668 000,00	37 510 845,52	44 157 154,48
Муниципальная программа «Развитие физической культуры и спорта города Перми»	200	000 1103 0500000000 000	81 668 000,00	37 510 845,52	44 157 154,48
Подпрограмма «Создание условий для поддержания здорового образа жизни»	200	000 1103 0520000000 000	81 668 000,00	37 510 845,52	44 157 154,48
Основное мероприятие «Создание условий для занятий физической культурой и спортом»	200	000 1103 0520200000 000	81 668 000,00	37 510 845,52	44 157 154,48

1	2	3	4	5	6
Субсидия по оказанию содействия субъекту физической культуры и спорта, осуществляющему свою деятельность на территории города Перми	200	000 1103 0520271200 000	80 000 000,00	37 510 845,52	42 489 154,48
Предоставление субсидий бюджетным, автономным учреждениям и иным некоммерческим организациям	200	000 1103 0520271200 600	80 000 000,00	37 510 845,52	42 489 154,48
Субсидии некоммерческим организациям (за исключением государственных (муниципальных) учреждений, государственных корпораций(компаний), публично-правовых компаний)	200	000 1103 0520271200 630	80 000 000,00	37 510 845,52	42 489 154,48
Субсидии на возмещение недополученных доходов и (или) возмещение фактически понесенных затрат	200	000 1103 0520271200 631	80 000 000,00	37 510 845,52	42 489 154,48
Стипендии Главы города Перми-главы администрации города Перми «Спортивные надежды»	200	000 1103 0520281110 000	1 668 000,00	-	1 668 000,00
Социальное обеспечение и иные выплаты населению	200	000 1103 0520281110 300	1 668 000,00	-	1 668 000,00
Публичные нормативные выплаты гражданам несоциального характера	200	000 1103 0520281110 330	1 668 000,00	-	1 668 000,00
Другие вопросы в области физической культуры и спорта	200	000 1105 0000000000 000	61 689 579,62	25 088 699,54	36 600 880,08
Непрограммные расходы бюджета города Перми по реализации иных мероприятий	200	000 1105 9100000000 000	48 633 986,60	19 290 726,65	29 343 259,95
Реализация мероприятий ведомственной целевой программы «Создание условий для повышения эффективности деятельности администрации города Перми за счет применения информационных технологий»	200	000 1105 9110000000 000	48 633 986,60	19 290 726,65	29 343 259,95
Обеспечение деятельности (оказание услуг, выполнение работ) муниципальных учреждений (организаций)	200	000 1105 9110000590 000	48 633 986,60	19 290 726,65	29 343 259,95
Расходы на выплаты персоналу в целях обеспечения выполнения функций государственными (муниципальными) органами, казенными учреждениями, органами управления государственными внебюджетными фондами	200	000 1105 9110000590 100	41 457 418,41	17 813 069,11	23 644 349,30
Расходы на выплаты персоналу казенных учреждений	200	000 1105 9110000590 110	41 457 418,41	17 813 069,11	23 644 349,30
Фонд оплаты труда учреждений	200	000 1105 9110000590 111	31 446 735,45	13 257 515,95	18 189 219,50
Взносы по обязательному социальному страхованию на выплаты по оплате труда работников и иные выплаты работникам учреждений	200	000 1105 9110000590 119	10 010 682,96	4 555 553,16	5 455 129,80
Закупка товаров, работ и услуг для обеспечения государственных (муниципальных) нужд	200	000 1105 9110000590 200	7 176 568,19	1 477 657,54	5 698 910,65
Иные закупки товаров, работ и услуг для обеспечения государственных (муниципальных) нужд	200	000 1105 9110000590 240	7 176 568,19	1 477 657,54	5 698 910,65
Прочая закупка товаров, работ и услуг	200	000 1105 9110000590 244	7 176 568,19	1 477 657,54	5 698 910,65
Непрограммные расходы по обеспечению деятельности администрации города Перми	200	000 1105 9500000000 000	11 542 167,50	4 294 979,87	7 247 187,63
Функциональные органы администрации города Перми	200	000 1105 9580000000 000	11 542 167,50	4 294 979,87	7 247 187,63
Расходы на выплаты по оплате труда работников муниципальных органов	200	000 1105 9580000110 000	10 358 800,00	3 965 707,27	6 393 092,73
Расходы на выплаты персоналу в целях обеспечения выполнения функций государственными (муниципальными) органами, казенными учреждениями, органами управления государственными внебюджетными фондами	200	000 1105 9580000110 100	10 358 800,00	3 965 707,27	6 393 092,73
Расходы на выплаты персоналу государственных (муниципальных) органов	200	000 1105 9580000110 120	10 358 800,00	3 965 707,27	6 393 092,73
Фонд оплаты труда государственных (муниципальных) органов	200	000 1105 9580000110 121	7 956 100,00	3 054 851,65	4 901 248,35
Взносы по обязательному социальному страхованию на выплаты денежного содержания и иные выплаты работникам государственных (муниципальных) органов	200	000 1105 9580000110 129	2 402 700,00	910 855,62	1 491 844,38
Расходы на обеспечение функций муниципальных органов	200	000 1105 9580000190 000	1 183 367,50	329 272,60	854 094,90
Закупка товаров, работ и услуг для обеспечения государственных (муниципальных) нужд	200	000 1105 9580000190 200	1 183 363,01	329 268,11	854 094,90
Иные закупки товаров, работ и услуг для обеспечения государственных (муниципальных) нужд	200	000 1105 9580000190 240	1 183 363,01	329 268,11	854 094,90

1	2	3	4	5	6
Прочая закупка товаров, работ и услуг	200	000 1105 9580000190 244	1 183 363,01	329 268,11	854 094,90
Иные бюджетные ассигнования	200	000 1105 9580000190 800	4,49	4,49	0,00
Уплата налогов, сборов и иных платежей	200	000 1105 9580000190 850	4,49	4,49	0,00
Уплата иных платежей	200	000 1105 9580000190 853	4,49	4,49	0,00
Другие непрограммные расходы по реализации вопросов местного значения города Перми, связанных с общегородским управлением	200	000 1105 9600000000 000	1 513 425,52	1 502 993,02	10 432,50
Расходы на исполнение судебных актов по обращению взыскания на средства местного бюджета	200	000 1105 9610000000 000	1 406 393,02	1 406 393,02	0,00
Средства на исполнение судебных актов, вступивших в законную силу	200	000 1105 9610092000 000	1 406 393,02	1 406 393,02	0,00
Иные бюджетные ассигнования	200	000 1105 9610092000 800	1 406 393,02	1 406 393,02	0,00
Исполнение судебных актов	200	000 1105 9610092000 830	1 406 393,02	1 406 393,02	0,00
Исполнение судебных актов Российской Федерации и мировых соглашений по возмещению причиненного вреда	200	000 1105 9610092000 831	1 406 393,02	1 406 393,02	0,00
Расходы на финансовое обеспечение мероприятий, связанных с профилактикой распространения коронавирусной инфекции	200	000 1105 9640000000 000	107 032,50	96 600,00	10 432,50
Мероприятия, связанные с профилактикой распространения коронавирусной инфекции	200	000 1105 9640094000 000	107 032,50	96 600,00	10 432,50
Закупка товаров, работ и услуг для обеспечения государственных (муниципальных) нужд	200	000 1105 9640094000 200	107 032,50	96 600,00	10 432,50
Иные закупки товаров, работ и услуг для обеспечения государственных (муниципальных) нужд	200	000 1105 9640094000 240	107 032,50	96 600,00	10 432,50
Прочая закупка товаров, работ и услуг	200	000 1105 9640094000 244	107 032,50	96 600,00	10 432,50
Обслуживание государственного (муниципального) долга	200	000 1300 0000000000 000	5 249 800,00	-	5 249 800,00
Обслуживание государственного (муниципального) внутреннего долга	200	000 1301 0000000000 000	5 249 800,00	-	5 249 800,00
Непрограммные расходы бюджета города Перми по реализации иных мероприятий	200	000 1301 9100000000 000	5 249 800,00	-	5 249 800,00
Иные непрограммные мероприятия	200	000 1301 9190000000 000	5 249 800,00	-	5 249 800,00
Исполнение обязательств по обслуживанию муниципального долга	200	000 1301 9190023640 000	5 249 800,00	-	5 249 800,00
Обслуживание государственного (муниципального) долга	200	000 1301 9190023640 700	5 249 800,00	-	5 249 800,00
Обслуживание муниципального долга	200	000 1301 9190023640 730	5 249 800,00	-	5 249 800,00
Результат исполнения бюджета (дефицит/профицит)	450	X	- 1 960 116 143,00	- 677 795 711,10	X

Форма 0503117

3. Источники финансирования дефицита бюджета

Наименование показателя	Код строки	Код источника финансирования дефицита бюджета по бюджетной классификации	Утвержденные бюджетные назначения	Исполнено	Неисполненные назначения
1	2	3	4	5	6
Источники финансирования дефицита бюджета - всего,	500	X	1 960 116 143,00	677 795 711,10	1 282 320 431,90
в том числе:					
ИСТОЧНИКИ ВНУТРЕННЕГО ФИНАНСИРОВАНИЯ ДЕФИЦИТОВ БЮДЖЕТОВ	520	000 01 00 00 00 00 0000 000	220 843 326,00	-	220 843 326,00
из них:					
Кредиты кредитных организаций в валюте Российской Федерации	520	000 01 02 00 00 00 0000 000	220 843 326,00	-	220 843 326,00
Получение кредитов от кредитных организаций в валюте Российской Федерации	520	000 01 02 00 00 00 0000 700	220 843 326,00	-	220 843 326,00
Получение кредитов от кредитных организаций бюджетами городских округов в валюте Российской Федерации	520	000 01 02 00 00 04 0000 710	220 843 326,00	-	220 843 326,00
Источники внешнего финансирования бюджета	620	X	-	-	-
из них:		-	-	-	-

1	2	3	4	5	6
Изменение остатков средств	700	000 01 00 00 00 00 0000 000	1 739 272 817,00	677 795 711,10	1 061 477 105,90
Увеличение остатков средств, всего	710	000 01 00 00 00 00 0000 500	- 41 208 914 219,00	- 15 353 050 755,50	- 25 855 863 463,50
Увеличение прочих остатков средств бюджетов	710	000 01 05 00 00 00 0000 500	- 41 208 914 219,00	- 15 353 050 755,50	X
Увеличение прочих остатков денежных средств бюджетов	710	000 01 05 02 00 00 0000 500	- 41 208 914 219,00	- 15 353 050 755,50	X
Увеличение прочих остатков денежных средств бюджетов городских округов	710	000 01 05 02 01 00 0000 510	- 41 208 914 219,00	- 15 353 050 755,50	X
Увеличение прочих остатков денежных средств бюджетов городских округов	710	000 01 05 02 01 04 0000 510	- 41 208 914 219,00	- 15 353 050 755,50	X
Уменьшение остатков средств, всего	720	000 01 00 00 00 00 0000 600	44 589 061 116,56	16 030 846 466,60	28 558 214 649,96
Уменьшение остатков средств	720	000 01 05 00 00 00 0000 600	44 589 061 116,56	16 030 846 466,60	X
Уменьшение прочих остатков средств бюджетов	720	000 01 05 02 00 00 0000 600	44 589 061 116,56	16 030 846 466,60	X
Уменьшение прочих остатков денежных средств бюджетов	720	000 01 05 02 01 00 0000 610	44 589 061 116,56	16 030 846 466,60	X
Уменьшение прочих остатков денежных средств бюджетов городских округов	720	000 01 05 02 01 04 0000 610	44 589 061 116,56	16 030 846 466,60	X

И.о. руководителя _____ Н.В. Чебыкина
(подпись) (расшифровка подписи)

Руководитель финансово-экономической службы _____ О.Н. Хибовская
(подпись) (расшифровка подписи)

Главный бухгалтер _____ В.А. Кузьмук
(подпись) (расшифровка подписи)

«10» июля 2020 г.

АДМИНИСТРАЦИЯ ГОРОДА ПЕРМИ
ПОСТАНОВЛЕНИЕ

28.07.2020 № 653

О внесении изменений в Положение об организации проектной деятельности в администрации города Перми, утвержденное постановлением администрации города Перми от 28.04.2017 № 327

В соответствии с Уставом города Перми, в целях актуализации нормативных правовых актов города Перми администрация города Перми ПОСТАНОВЛЯЕТ:

1. Утвердить прилагаемые изменения в Положение об организации проектной деятельности в администрации города Перми, утвержденное постановлением администрации города Перми от 28 апреля 2017 г. № 327 (в ред. от 10.01.2018 № 12, от 01.04.2019 № 54-П).

2. Настоящее постановление вступает в силу со дня официального опубликования в печатном средстве массовой информации «Официальный бюллетень органов местного самоуправления муниципального образования город Пермь».

3. Управлению по общим вопросам администрации города Перми обеспечить опубликование настоящего постановления в печатном средстве массовой информации «Официальный бюллетень органов местного самоуправления муниципального образования город Пермь».

4. Информационно-аналитическому управлению администрации города Перми обеспечить опубликование (обнародование) настоящего постановления на официальном сайте муниципального образования город Пермь в информационно-телекоммуникационной сети Интернет.

5. Контроль за исполнением настоящего постановления возложить на исполняющего обязанности первого заместителя главы администрации города Перми Агеева В.Г.

Глава города Перми Д.И. Самойлов

УТВЕРЖДЕНЫ
постановлением администрации
города Перми
от 28.07.2020 № 653

ИЗМЕНЕНИЯ
в Положение об организации проектной деятельности
в администрации города Перми, утвержденное постановлением
администрации города Перми от 28 апреля 2017 г. № 327

1. В пункте 3.1 абзац седьмой изложить в следующей редакции:
«заслушивает результаты реализации проектной деятельности.».
2. Пункт 3.6 дополнить абзацем следующего содержания:
«обеспечивает координацию между соисполнителями проекта, приоритетного проекта.».
3. Пункт 7.9 изложить в следующей редакции:
«7.9. По итогам мониторинга за реализацией проектов муниципальный проектный офис еженедельно присваивает рейтинг каждому ответственному исполнителю, соисполнителю и каждому проекту за прошедшую отчетную неделю и нарастающим итогом с начала текущего года.
Целью рейтинга является определение наиболее результативных проектов, ответственных исполнителей и соисполнителей.
Рейтинг присваивается в зависимости от процента выполнения контрольных точек (по убыванию).
Процент выполнения контрольных точек с начала текущего года по состоянию на отчетную дату (нарастающим итогом) рассчитывается по формуле:

$$П_{КТ} = КТ^{НИ}_{ФАКТ} / КТ^{НИ}_{ПЛАН} \times 100\ \%, \text{ где}$$

$П_{КТ}$ – процент выполнения контрольных точек;
$КТ^{НИ}_{ФАКТ}$ – количество выполненных контрольных точек за отчетный период;
$КТ^{НИ}_{ПЛАН}$ – количество запланированных контрольных точек в отчетном периоде.».
4. Пункт 9.4 признать утратившим силу.
5. Пункт 11.6 изложить в следующей редакции:
«11.6. Ежеквартальная оценка по результатам реализации проекта, приоритетного проекта в качестве ответственного исполнителя или соисполнителя рассчитывается на основании результативности выполнения контрольных точек в текущем году по состоянию на конец отчетного квартала (нарастающим итогом):

$$ОЦ_{ОИ} = (0{,}6 \times КТ_{ИП} + 0{,}4 \times КТ_{ПР}) \times ККП, \text{ где}$$

$ОЦ_{ОИ}$ – оценка ФО (ФП) по реализации проекта, приоритетного проекта;
$КТ_{ИП}$ – процент выполненных контрольных точек от запланированных в отчетном периоде по инвестиционным проектам, %;
$КТ_{ПР}$ – процент выполненных прочих контрольных точек от запланированных в отчетном периоде, %.
При наличии контрольных точек в проекте, приоритетном проекте только одного вида оценка производится по формуле:

$$ОЦ_{ОИ} = КТ \times ККП, \text{ где}$$

КТ – процент всех выполненных контрольных точек ответственного исполнителя от запланированных в отчетном периоде, %.».
6. Пункт 11.7 изложить в следующей редакции:
«11.7. Ежеквартальная оценка деятельности руководителя ТО по результатам реализации проектов, приоритетных проектов в качестве ответственного исполнителя рассчитывается на основании результативности выполнения контрольных точек в текущем году на конец отчетного квартала (нарастающим итогом) по формуле:

$$ОЦ_{ТО} = (КТ_{ДТ} \times 0,4 + КТ_{ТКО} \times 0,3 + КТ_{АР} \times 0,15 + КТ_{МЗК} \times 0,15) \times ККП, \text{ где}$$

$ОЦ_{ТО}$ – оценка ТО по реализации проекта, приоритетного проекта в качестве ответственного исполнителя;

$КТ_{ДТ}$ – процент выполненных контрольных точек от запланированных в отчетном периоде в сфере приведения в нормативное состояние дорог и дорожных сооружений по ремонту автомобильных дорог, тротуаров, пешеходных дорожек и газонов вдоль тротуаров, %;

$КТ_{ТКО}$ – процент выполненных контрольных точек от запланированных в отчетном периоде в сфере обеспечения санитарно-эпидемиологических требований законодательства по ликвидации бесхозяйных отходов, %;

$КТ_{АР}$ – процент выполненных контрольных точек от запланированных в отчетном периоде по исполнению государственных полномочий по составлению протоколов об административных правонарушениях, %;

$КТ_{МЗК}$ – процент выполненных контрольных точек от запланированных в отчетном периоде в рамках осуществления муниципального земельного контроля, %.».

7. Дополнить пунктом 11.7^1 следующего содержания:

«11.7^1. Расчет ежеквартальной оценки деятельности руководителя ТО по результатам реализации проекта, приоритетного проекта в качестве соисполнителя осуществляется в соответствии с пунктом 11.6 Положения.».

8. Пункт 11.10 признать утратившим силу.

9. Пункт 11.11 изложить в следующей редакции:

«11.11. Ежеквартальная оценка деятельности первого заместителя главы администрации города Перми, заместителей главы администрации города Перми, руководителя аппарата администрации города Перми, руководителей ФО (ФП), ТО по результатам реализации проектов, приоритетных проектов в качестве ответственного исполнителя и соисполнителя рассчитывается по формуле:

$$ОЦ = (\sum О_{И} + \sum О_{С}) / n, \text{ где}$$

ОЦ – средняя оценка ФО (ФП), ТО по результатам реализации проектов, приоритетных проектов в качестве ответственного исполнителя и соисполнителя;

$\sum О_{И}$ – сумма оценок ФО (ФП), ТО по реализации проектов, приоритетных проектов в качестве ответственного исполнителя;

$\sum О_{С}$ – сумма оценок ФО (ФП), ТО по реализации проекта, приоритетного проекта в качестве соисполнителя;

n – количество проектов, приоритетных проектов, реализуемых ФО (ФП), ТО в качестве ответственного исполнителя и в качестве соисполнителя.».

10. В пункте 11.12 абзац шестой изложить в следующей редакции:

$$«ОР = ОР_{ИП} \times 0,6 + ОР_{ПР} \times 0,4, \text{ где}».$$

АДМИНИСТРАЦИЯ ГОРОДА ПЕРМИ
ПОСТАНОВЛЕНИЕ

28.07.2020 № 654

О внесении изменений в Порядок предоставления из бюджета города Перми субсидий на возмещение недополученных доходов юридическим лицам, индивидуальным предпринимателям, осуществляющим перевозки отдельных категорий лиц с использованием льготного проездного документа по муниципальным маршрутам регулярных перевозок по регулируемым тарифам города Перми, в части денежных средств, поступающих в бюджет города Перми от оплаты стоимости льготных проездных документов, утвержденный постановлением администрации города Перми от 27.06.2017 № 489

В соответствии со статьей 78 Бюджетного кодекса Российской Федерации, постановлением Правительства Российской Федерации от 06 сентября 2016 г. № 887 «Об общих требованиях к нормативным правовым актам, муниципальным правовым актам, регулирующим предоставление субсидий юридическим лицам (за исключением субсидий государственным (муниципальным) учреждениям), индивидуальным предпринимателям, а также физическим лицам – производителям товаров, работ, услуг», решениями Пермской городской Думы от 25 июня 2019 г. № 141 «О департамен-

те транспорта администрации города Перми, о департаменте дорог и благоустройства администрации города Перми и о признании утратившими силу отдельных решений Пермской городской Думы», от 28 января 2020 г. № 5 «Об утверждении регулируемых тарифов на перевозки пассажиров и багажа автомобильным и городским наземным электрическим транспортом на муниципальных маршрутах регулярных перевозок города Перми», постановлением администрации города Перми от 30 января 2020 г. № 84 «Об установлении стоимости оплаты льготного проездного документа для проезда по муниципальным маршрутам регулярных перевозок города Перми по регулируемым тарифам», в целях актуализации нормативных правовых актов администрации города Перми

администрация города Перми ПОСТАНОВЛЯЕТ:

1. Внести в Порядок предоставления из бюджета города Перми субсидий на возмещение недополученных доходов юридическим лицам, индивидуальным предпринимателям, осуществляющим перевозки отдельных категорий лиц с использованием льготного проездного документа по муниципальным маршрутам регулярных перевозок по регулируемым тарифам города Перми, в части денежных средств, поступающих в бюджет города Перми от оплаты стоимости льготных проездных документов, утвержденный постановлением администрации города Перми от 27 июня 2017 г. № 489 (в ред. от 07.05.2018 № 276, от 29.05.2019 № 227), следующие изменения:

1.1. в пункте 1.2.3 слова «департамент дорог и транспорта администрации города Перми» заменить словами «департамент транспорта администрации города Перми»;

1.2. пункт 1.3 изложить в следующей редакции:

«1.3. Субсидии предоставляются в целях возмещения недополученных доходов юридическим лицам, индивидуальным предпринимателям, осуществляющим перевозки отдельных категорий лиц с использованием ЛПД по муниципальным маршрутам регулярных перевозок по регулируемым тарифам города Перми, в части денежных средств, поступающих в бюджет города Перми от оплаты стоимости льготных проездных документов, определенных постановлениями администрации города Перми от 19 октября 2018 г. № 775 «Об утверждении муниципальной программы «Организация регулярных перевозок автомобильным и городским наземным электрическим транспортом в городе Перми» (далее – Муниципальная программа), от 30 января 2020 г. № 84 «Об установлении стоимости оплаты льготного проездного документа для проезда по муниципальным маршрутам регулярных перевозок города Перми по регулируемым тарифам».»;

1.3. пункт 2.3.2 изложить в следующей редакции:

«2.3.2. Получатель субсидий ежемесячно до 10 числа месяца, следующего за отчетным периодом, а в январе и мае – до 12 числа месяца, следующего за отчетным периодом, представляет в Уполномоченный орган Заявку-расчет. Несвоевременно представленная Получателем субсидий Заявка-расчет проверяется в следующем отчетном периоде;»;

1.4. пункт 2.3.4 изложить в следующей редакции:

«2.3.4. основанием для отказа в предоставлении субсидий является:

несоответствие представленных Получателем субсидии документов требованиям пункта 2.3.3 настоящего Порядка или непредставление (представление не в полном объеме) документов;

недостоверность информации, содержащейся в представленных Получателем субсидии документах;»;

1.5. в пункте 2.3.6:

1.5.1. абзац второй изложить в следующей редакции:

$$«СНДi = \sum(Kj \times Cj), \text{ где»};$$

1.5.2. абзац четвертый изложить в следующей редакции:

«Kj – количество поездок с использованием j-го ЛПД в отчетном периоде на основании Отчета Оператора ЛПД;»;

1.5.3. абзац пятый изложить в следующей редакции:

«Cj – размер стоимости поездки по j-му ЛПД, рассчитанный в соответствии с пунктом 2.3.6[1] настоящего Порядка, с учетом данных, указанных в Заявке-расчете;»;

1.6. дополнить пунктом 2.3.6[1] следующего содержания:

«2.3.6[1]. расчет размера стоимости поездки по j-му ЛПД осуществляется по формуле:

$$Cj = Sj_{ЛПД} / Pсов, \text{ где}$$

$Sj_{ЛПД}$ – сумма пополнений j-го ЛПД в отчетном периоде;

Pсов – количество поездок, совершенное по j-му ЛПД в отчетном периоде;

$$Cj \leq T, \text{ где}$$

T – утвержденный тариф на перевозку 1 пассажира автомобильным транспортом на муниципальных маршрутах регулярных перевозок города Перми;»;

1.7. дополнить пунктом 2.5 следующего содержания:

«2.5. При предоставлении субсидии Получатель субсидии обязан обеспечить достижение результатов предоставления субсидий (далее – результаты предоставления субсидий), значения которых устанавливаются в Договоре между Уполномоченным органом и Получателем субсидий с учетом годового показателя, в соответствии с Муниципальной программой.»;

1.8. раздел 3 изложить в следующей редакции:

«III. Требования к отчетности

3.1. Ежемесячно в срок до 11 числа месяца, следующего за отчетным, Получатель субсидии представляет в Уполномоченный орган:

3.1.1. отчет о достижении результатов предоставления субсидий за отчетный период (далее – Отчет), в соответствии с приложением 2 к настоящему Порядку;

3.1.2. Заявку-расчет, являющуюся основанием для определения объема недополученных доходов Получателями субсидий за отчетный период, в соответствии с приложением к настоящему Порядку.

3.2. Заявка-расчет должна быть заверена подписью руководителя Получателя субсидии или представителя Получателя субсидии, действующего от имени Получателя субсидии на основании доверенности, и скреплена печатью (при наличии).»;

1.9. наименование раздела 4 изложить в следующей редакции:

«IV. Требования об осуществлении контроля за соблюдением условий, целей и порядка предоставления субсидий и ответственность за их нарушение»;

1.10. пункт 4.3.1 изложить в следующей редакции:

«4.3.1. субсидии подлежат возврату в бюджет города Перми в случае:

недостижения Получателем субсидий результатов предоставления субсидий, установленных пунктом 2.5 настоящего Порядка;

нарушений Получателем субсидий условий, установленных пунктом 2.1 настоящего Порядка, выявленных по фактам проверок, проведенных в установленном порядке;»;

1.11. приложение изложить в редакции согласно приложению 1 к настоящему постановлению;

1.12. дополнить приложением 2 согласно приложению 2 к настоящему постановлению.

2. Настоящее постановление вступает в силу со дня официального опубликования в печатном средстве массовой информации «Официальный бюллетень органов местного самоуправления муниципального образования город Пермь» и распространяется на правоотношения, возникшие с 01 февраля 2020 г.

3. Управлению по общим вопросам администрации города Перми обеспечить опубликование настоящего постановления в печатном средстве массовой информации «Официальный бюллетень органов местного самоуправления муниципального образования город Пермь».

4. Информационно-аналитическому управлению администрации города Перми обеспечить опубликование (обнародование) настоящего постановления на официальном сайте муниципального образования город Пермь в информационно-телекоммуникационной сети Интернет.

5. Контроль за исполнением настоящего постановления возложить на заместителя главы администрации города Перми Гаджиеву Л.А.

Глава города Перми Д.И. Самойлов

Приложение 1
к постановлению администрации
города Перми
от 28.07.2020 № 654

ЗАЯВКА-РАСЧЕТ
на подтверждение фактического размера недополученных доходов от перевозки отдельных категорий лиц с использованием льготного проездного документа по муниципальному маршруту регулярных перевозок по регулируемым тарифам города Перми в части денежных средств, поступающих в бюджет города Перми от оплаты стоимости льготных проездных документов

_____
(номер, наименование муниципального маршрута)

_____
(наименование юридического лица, индивидуального предпринимателя)
за _____ 20__ г.
(отчетный период)

№	Вид ЛПД	Количество поездок с использованием ЛПД на каждом маршруте регулярных перевозок города Перми по регулируемому тарифу согласно Отчету Оператора ЛПД				Размер стоимости поездки по ЛПД, руб.	Сумма недополученных доходов от перевозки отдельных категорий лиц с использованием ЛПД по муниципальным маршрутам регулярных перевозок по регулируемым тарифам города Перми в части денежных средств, поступающих в бюджет города Перми от оплаты стоимости льготных проездных документов, руб.
		учащиеся общеобразовательных организаций	студенты очной формы обучения образовательных организаций высшего образования и профессиональных образовательных организаций	лица, имеющие право на трудовую пенсию по старости	итого		
1	2	3	4	5	6 = 3 + 4 + 5	7	8 = 6 x 7
1	Льготный проездной документ на 30 поездок в месяц					18.00	
2	Льготный проездной документ на 60 поездок в месяц					16.00	
3	Льготный проездной документ на 90 поездок в месяц	X	X			13.00	
4	Льготный проездной документ без лимита поездок в месяц			X			
Итого						X	

Руководитель _____ _____
(подпись) (расшифровка подписи)
МП

Дата поступления в Уполномоченный орган «___» _____ 20__ г.

Приложение 2
к постановлению администрации
города Перми
от 28.07.2020 № 654

ОТЧЕТ
о достижении результатов предоставления субсидий на возмещение недополученных доходов юридическим лицам, индивидуальным предпринимателям, осуществляющим перевозки отдельных категорий лиц с использованием льготного проездного документа по муниципальным маршрутам регулярных перевозок по регулируемым тарифам города Перми за отчетный период в части денежных средств, поступающих в бюджет города Перми от оплаты стоимости льготных проездных документов

_____
(номер, наименование муниципального маршрута)

_____
(наименование юридического лица, индивидуального предпринимателя)
за _____ 20____ г.

Показатель	Единицы измерения	Плановое значение	Фактическое значение
Количество поездок, осуществленных по льготным проездным документам на муниципальных маршрутах регулярных перевозок, в части денежных средств, поступающих в бюджет города Перми от реализации льготных проездных документов, в год	млн. чел.		

Руководитель _____ _____
(подпись) (расшифровка подписи)

М.П.

Дата поступления в Уполномоченный орган «_____» _____ 20____ г.

АДМИНИСТРАЦИЯ ГОРОДА ПЕРМИ
ПОСТАНОВЛЕНИЕ

28.07.2020 № 655

О внесении изменений в муниципальную программу «Доступное и качественное образование», утвержденную постановлением администрации города Перми от 19.10.2018 № 792

В соответствии с Бюджетным кодексом Российской Федерации, Федеральным законом от 06 октября 2003 г. № 131-ФЗ «Об общих принципах организации местного самоуправления в Российской Федерации», Уставом города Перми, постановлением администрации города Перми от 25 сентября 2013 г. № 781 «Об утверждении Порядка принятия решений о разработке муниципальных программ, их формирования и реализации»
администрация города Перми ПОСТАНОВЛЯЕТ:

1. Утвердить прилагаемые изменения в муниципальную программу «Доступное и качественное образование», утвержденную постановлением администрации города Перми от 19 октября 2018 г. № 792 (в ред. от 28.12.2018 № 1089, от 12.03.2019 № 153, от 30.04.2019 № 138-П, от 18.06.2019 № 285, от 22.07.2019 № 412, от 10.10.2019 № 668, 18.10.2019 № 741, от 11.12.2019 № 1001, от 27.12.2019 № 1111, от 31.12.2019 № 1143, от 30.01.2020 № 85, от 26.03.2020 № 276, от 07.07.2020 № 578).

2. Настоящее постановление вступает в силу со дня официального опубликования в печатном средстве массовой информации «Официальный бюллетень органов местного самоуправления муниципального образования город Пермь».

3. Управлению по общим вопросам администрации города Перми обеспечить опубликование настоящего постановления в печатном средстве массовой информации «Официальный бюллетень органов местного самоуправления муниципального образования город Пермь».

4. Информационно-аналитическому управлению администрации города Перми обеспечить опубликование (обнародование) настоящего постановления на официальном сайте муниципального образования город Пермь в информационно-телекоммуникационной сети Интернет.

5. Контроль за исполнением настоящего постановления возложить на заместителя главы администрации города Перми Гаджиеву Л.А.

Глава города Перми Д.И. Самойлов

УТВЕРЖДЕНЫ
постановлением администрации
города Перми
от 28.07.2020 № 655

ИЗМЕНЕНИЯ
в муниципальную программу «Доступное и качественное образование», утвержденную постановлением администрации города Перми от 19 октября 2018 г. № 792

1. В разделе «Паспорт муниципальной программы»:
1.1. строку 5 изложить в следующей редакции:

5	Характеристика текущего состояния сферы реализации программы	в соответствии со стратегической целью социально-экономического развития города Перми (решение Пермской городской Думы от 26 апреля 2016 г. № 67 «Об утверждении Плана мероприятий по реализации Стратегии социально-экономического развития муниципального образования город Пермь до 2030 года на период 2016-2020 годов» (далее – решение ПГД от 26 апреля 2016 г. № 67) в части обеспечения условий для развития человеческого потенциала актуальным остается ряд проблемных вопросов, связанных с обеспечением достижения тактических задач в области доступного и качественного образования. Наиболее актуальным из них является доступность дошкольного образования. Охват детей дошкольным образованием от 1 до 8 лет в 2017 году составил 66,0 %, в 2018 году – 68,5%. В 2019 году в целях обеспечения доступности дошкольного образования продолжаются мероприятия по расширению муниципальной и частной сети дошкольных образовательных учреждений. Численность детей в возрасте до 3 лет, находящихся в очереди на получение услуги, на 01 августа 2019 г. составляет 7799 чел. (в 2020 году – 6500 чел., в 2021 году – 5317 чел., в 2022 году – 5279 чел., в 2023 году – 3821 чел.), получающих услугу – 7489 чел. (в 2020 году – 7322 чел., в 2021 году – 7722 чел., в 2022 году – 8713 чел., в 2023 году – 8713 чел.). В целях выполнения указа Президента Российской Федерации от 07 мая 2018 г. № 204 «О национальных целях и стратегических задачах развития Российской Федерации на период до 2024 года» в части обеспечения стопроцентной доступности дошкольного образования для детей в возрасте до 3 лет разрабатываются альтернативные формы предоставления услуги дошкольного образования: группы кратковременного пребывания вместе с мамой, консультационные пункты, услуги сертифицированной няни, ясли-спутники. С января 2019 года утвержден порядок организации семейных дошкольных групп. Охват детей дошкольным образованием от 3 до 8 лет на 01 августа 2019 г. составляет 100 %. Фактическая посещаемость муниципального дошкольного образовательного учреждения 1 ребенком за предыдущие 3 года составила: в 2017 году – 150 дней, за 2018 год – 148 дней, за 2019 год – 152 дня. Таким образом, среднегодовая фактическая посещаемость составила – 150 дней. В соответствии с прогнозными данными численности населения по возрастам общее количество детей составит: от 0 до 18 лет (не включая 18-летних) в 2020 году – 223641 чел., в 2021 году – 225350 чел., в 2022 году – 226640 чел., в 2023 году – 227740 чел.; от 1 года до 8 лет (не включая 8-летних) в 2020 году – 99516 чел., в 2021 году – 97227 чел., в 2022 году – 94854 чел., в 2023 году – 91915 чел., в том числе посещающих муниципальные образовательные организации в 2020 году – 66430 чел., в 2021 году – 68290 чел., в 2022 году – 68655 чел., в 2023 году – 68655 чел., немуниципальные образовательные организации в 2020 году – 10285 чел., в 2021 году – 8290 чел., в 2022 году – 6971 чел., в 2023 году – 4313 чел.;

		от 3 лет (по состоянию на 01 сентября текущего года) до 8 лет (не включая 8-летних) в 2020 году – 69307 чел., в 2021 году – 68797 чел., в 2022 году – 66842 чел., в 2023 году – 64194 чел., в том числе посещающих образовательные организации в 2020 году – 69307 чел., в 2021 году – 68797 чел., в 2022 году – 66842 чел., в 2023 году – 64194 чел. Количество детей, находящихся в социально опасном положении, посещающих дошкольные образовательные учреждения, – 326 чел. (в 2020 году – 328 чел., в 2021 году – 330 чел., в 2022 году – 332 чел., в 2023 году – 334 чел.). Актуальной остается задача по увеличению доли обучающихся общеобразовательных организаций в первую смену. Доля учащихся, занимающихся в первую смену в муниципальных общеобразовательных учреждениях в городе Перми, составила 70,0 % в 2018 году и практически не изменилась по сравнению с 2014 годом (69,1 %), темпы ввода новых школ позволяют удержать достигнутое в 2014 году значение, несмотря на ежегодное увеличение контингента учащихся общеобразовательных организаций. Так, в 2014 году контингент ОУ составлял 101599 человек, из них 70205 человек обучались в первую смену, что составило 69,1 % от общего контингента; в 2015 году – 106341 человек, в первую смену обучалось 72312 детей (68 %); в 2016 году – 108095 человек, в первую смену обучалось 73505 человек (68 %), в 2017 году – 114950 человек, в первую смену обучалось 79316 человек (69 %), в 2018 году – 118983 человека, в первую смену обучалось 83169 человек (70,0 %), в 2019 году – 118437 человек, из них 82353 учащихся занимается в первую смену, что составило 69 % учащихся от общего контингента ОУ. В настоящее время 31 % школьников обучается во вторую смену. При этом аналогичный показатель по Российской Федерации составляет 24 %. Обучение в одну смену организовано в 21 общеобразовательном учреждении, что составляет 15,5 % от общего количества школ. Основной причиной отставания от общероссийских показателей является недостаток учебных площадей в общеобразовательных учреждениях города Перми. В целях исполнения распоряжения Правительства Российской Федерации от 23 октября 2015 г. № 2145-р о переходе образовательных организаций на односменную образовательную деятельность планируется увеличение доли обучающихся в первую смену за счет проведения реорганизаций ОУ и за счет создания новых мест в общеобразовательных организациях (строительство, реконструкция, приобретение зданий в муниципальную собственность). Общее количество выпускников 9, 11 (12) классов составляет 15814 чел. (в 2020 году – 16132 чел., в 2021 году – 16454 чел., в 2022 году – 16454 чел., в 2023 году – 16454 чел.); Приоритетной задачей также является увеличение охвата дополнительным образованием детей 5-18 лет, в том числе детей с ОВЗ. В соответствии с прогнозными данными численности населения по возрастам общее количество детей от 5 до 18 лет (не включая 18-летних) составит в 2020 году – 155344 чел., в 2021 году – 160828 чел., в 2022 году – 165779 чел., в 2023 году – 168367 чел. Общая численность детей с ОВЗ, занимающихся в муниципальных ОУ, – 4526 чел. ежегодно, в том числе обучающихся по дополнительным образовательным программам – 1539 чел. (в 2020 году – 2081 чел., в 2021 году – 2352 чел., в 2022 году – 2625 чел., в 2023 году – 2896 чел.). Несмотря на ежегодное увеличение общего числа детей в городе, удается сохранить на одном уровне долю детей, охваченных услугами дополнительного образования. Исполнение показателя НП «Образование» по охвату детей дополнительным образованием (75 % к 2020 году и 80 % к 2024 году) будет достигнуто за счет предоставления дополнительной услуги в учреждениях, в том числе подведомственных комитету по физической культуре и спорту администрации города Перми и департаменту культуры и молодежной политики администрации города Перми. На современном этапе развития общества наблюдается снижение уровня психологического и физического здоровья детей, при этом прослеживается устойчивая тенденция к увеличению числа школьников, склонных к антисоциальному и агрессивному поведению, аутоагрессии, к возникновению рисков игровой и интернет зависимости, обращений по поводу суицидального риска и самоповреждающего поведения детей и подростков.

		В целях организации психолого-педагогического сопровождения осуществляются мероприятия по реализации коррекционно-развивающих и компенсирующих программ для детей с высоким и средним риском детского и семейного неблагополучия, психолого-педагогической, методической и консультативной помощи родителям (законным представителям) детей. Реализация данных мероприятий положительно влияет на результат исполнения показателя «Доля несовершеннолетних, не проявляющих признаки суицидального поведения по результатам тестирования, от числа совершеннолетних, прошедших программы по профилактике снижения суицидального риска» муниципальной программы «Социальная поддержка и обеспечение семейного благополучия населения города Перми», утвержденной постановлением администрации города Перми от 18 октября 2018 г. № 764. Кроме того, в соответствии с реализацией НП «Образование» приоритетными являются следующие задачи: 1. Формирование современной образовательной среды в ОУ города: внедрение современных образовательных технологий, обновление содержания образования в соответствии с требованиями современного общества; создание современной цифровой среды для обучения и управления; развитие системы инклюзивного образования. 2. Создание условий для развития способностей и талантов детей: внедрение практик по построению ИУП учащихся в соответствии с выбранными профессиональными компетенциями; создание условий для выявления, поддержки и развития одаренных детей. 3. Развитие системы поддержки и профессионального роста педагогических кадров: вовлечение учителей в возрасте до 35 лет в различные формы поддержки и сопровождения в первые 3 года работы; внедрение системы профессионального роста педагогов. Стратегические ориентиры и тенденции развития образования диктуют необходимость создания новых условий для профессионального роста педагогических кадров, овладения ими новыми специфичными технологиями и методиками. Продолжается целенаправленная работа по выявлению и поддержке талантливых педагогов, трансляции их опыта. Остается актуальной задача адаптации молодых педагогов в связи с отсутствием у них должного педагогического опыта, недостаточным владением современными методами и приемами обучения, незнанием основных трендов и приоритетов развития образования. Общее количество педагогических работников по отрасли образования составляет 11495 чел. (в 2020 году – 11640 чел., в 2021 году – 11640 чел., в 2022 году – 11700 чел., в 2023 году – 11700 чел.)

1.2. строку 9 изложить в следующей редакции:

9	Объемы и источники финансирования программы (подпрограммы)	2019 год	2020 год	2021 год	2022 год	2023 год
	программа, всего (тыс. руб.), в том числе	12564471,267	12743906,204	13504949,621	13574041,421	4226182,600
	бюджет города Перми	3167506,510	3234528,902	3171635,785	3171635,785	3177894,700
	бюджет города Перми (неиспользованные ассигнования отчетного года)	0,000	102,422	0,000	0,000	0,000
	бюджет Пермского края	8390705,494	8460986,980	9285025,936	9354117,736	0,000
	бюджет Российской Федерации – внебюджетные источники	2000,000	0,000	0,000	0,000	0,000
	внебюджетные источники	1004259,263	1048287,900	1048287,900	1048287,900	1048287,900
	подпрограмма 1.1, всего (тыс. руб.), в том числе	6118836,237	6146888,276	6555953,616	6585618,416	2318822,500
	бюджет города Перми	1273955,933	1292974,527	1266903,423	1266903,423	1270534,600
	бюджет Пермского края	3841321,041	3805625,849	4240762,293	4270427,093	0,000
	внебюджетные источники	1003559,263	1048287,900	1048287,900	1048287,900	1048287,900
	подпрограмма 1.2, всего (тыс. руб.), в том числе	5645267,027	5439064,864	5793399,422	5832826,422	1082819,300
	бюджет города Перми	1107391,618	1121606,211	1087140,679	1087140,679	1082819,300
	бюджет города Перми (неиспользованные ассигнования отчетного года)	0,000	102,422	0,000	0,000	0,000
	бюджет Пермского края	4537875,409	4317356,231	4706258,743	4745685,743	0,000
	подпрограмма 1.3, всего (тыс. руб.), в том числе	620215,607	648207,528	646705,103	646705,103	650360,400
	бюджет города Перми	615515,607	648207,528	646705,103	646705,103	650360,400
	бюджет Пермского края	2000,000	0,000	0,000	0,000	0,000
	бюджет Российской Федерации – внебюджетные источники	2000,000	0,000	0,000	0,000	0,000
	внебюджетные источники	700,000	0,000	0,000	0,000	0,000
	подпрограмма 1.4, всего (тыс. руб.), в том числе	130424,263	134297,236	133443,180	133443,180	126806,900
	бюджет города Перми	120915,219	124367,136	123513,080	123513,080	126806,900
	бюджет Пермского края	9509,044	9930,100	9930,100	9930,100	0,000
	подпрограмма 1.5, всего (тыс. руб.), в том числе	49728,133	375448,300	375448,300	375448,300	47373,500
	бюджет города Перми	49728,133	47373,500	47373,500	47373,500	47373,500
	бюджет Пермского края	0,000	328074,800	328074,800	328074,800	0,000

2. Раздел «Финансирование муниципальной программы «Доступное и качественное образование» изложить в следующей редакции:

«ФИНАНСИРОВАНИЕ
муниципальной программы «Доступное и качественное образование»

Код	Наименование цели программы, подпрограммы, задачи	Источник финансирования	Объем финансирования, тыс. руб.				
			2019 год	2020 год	2021 год	2022 год	2023 год
1	2	3	4	5	6	7	8
1	Цель. Обеспечение доступного и качественного образования						
1.1	Подпрограмма. Обеспечение доступного и качественного дошкольного образования	итого	6118836,237	6146888,276	6555953,616	6585618,416	2318822,500
		бюджет города Перми	1273955,933	1292974,527	1266903,423	1266903,423	1270534,600
		бюджет Пермского края	3841321,041	3805625,849	4240762,293	4270427,093	0,000
		внебюджетные источники	1003559,263	1048287,900	1048287,900	1048287,900	1048287,900
1.1.1	Задача. Обеспечение регулярного получения услуги дошкольного образования в муниципальных дошкольных образовательных организациях как гарантия обеспечения ее качества		6118836,237	6146888,276	6555953,616	6585618,416	2318822,500
1.2	Подпрограмма. Обеспечение доступного и качественного общего образования	итого	5645267,027	5439064,864	5793399,422	5832826,422	1082819,300
		бюджет города Перми	1107391,618	1121606,211	1087140,679	1087140,679	1082819,300
		бюджет города Перми (неиспользованные ассигнования отчетного года)	0,000	102,422	0,000	0,000	0,000
		бюджет Пермского края	4537875,409	4317356,231	4706258,743	4745685,743	0,000
1.2.1	Задача. Обеспечение регулярного получения услуги начального общего, основного общего и среднего общего образования как гарантия обеспечения ее качества		5645267,027	5439064,864	5793399,422	5832826,422	1082819,300
1.3	Подпрограмма. Обеспечение доступного и качественного дополнительного образования	итого	620215,607	648207,528	646705,103	646705,103	650360,400
		бюджет города Перми	615515,607	648207,528	646705,103	646705,103	650360,400
		бюджет Пермского края	2000,000	0,000	0,000	0,000	0,000
		бюджет Российской Федерации – внебюджетные источники	2000,000	0,000	0,000	0,000	0,000
		внебюджетные источники	700,000	0,000	0,000	0,000	0,000
1.3.1	Задача. Обеспечение регулярного получения услуги дополнительного образования детьми в возрасте от 7 до 18 лет в полном объеме как гарантия обеспечения ее качества		620215,607	648207,528	646705,103	646705,103	650360,400
1.4	Подпрограмма. Ресурсное обеспечение качественного функционирования системы образования города Перми	итого	130424,263	134297,236	133443,180	133443,180	126806,900
		бюджет города Перми	120915,219	124367,136	123513,080	123513,080	126806,900
		бюджет Пермского края	9509,044	9930,100	9930,100	9930,100	0,000
1.4.1	Задача. Создание условий для развития системы образования		130424,263	134297,236	133443,180	133443,180	126806,900
1.5	Подпрограмма. Развитие негосударственного сектора в сфере образования	итого	49728,133	375448,300	375448,300	375448,300	47373,500
		бюджет города Перми	49728,133	47373,500	47373,500	47373,500	47373,500
		бюджет Пермского края	0,000	328074,800	328074,800	328074,800	0,000
1.5.1	Задача. Обеспечение равных условий для поставщиков услуг образования различных форм		49728,133	375448,300	375448,300	375448,300	47373,500

1	2	3	4	5	6	7	8
1.6	Подпрограмма. Обновление содержания дошкольного, общего и дополнительного образования	бюджет города Перми	0,000	0,000	0,000	0,000	0,000
1.6.1	Задача. Обновление содержания базового образования в соответствии с новыми ФГОС		0,000	0,000	0,000	0,000	0,000
1.6.2	Задача. Обеспечение условий для получения учащимися образовательных организаций города Перми образования международного уровня		0,000	0,000	0,000	0,000	0,000
1.6.3	Задача. Внедрение практико-ориентированных программ в образовательный процесс общеобразовательных организаций и организаций дополнительного образования		0,000	0,000	0,000	0,000	0,000
1.6.4	Задача. Формирование и развитие готовности к профессиональному самоопределению детей		0,000	0,000	0,000	0,000	0,000
1.7	Подпрограмма. Укрепление и развитие кадрового потенциала отрасли	бюджет города Перми	0,000	0,000	0,000	0,000	0,000
1.7.1	Задача. Выявление и развитие потенциала лучших образовательных организаций, педагогов и учащихся		0,000	0,000	0,000	0,000	0,000
1.7.2	Задача. Поддержка молодых и талантливых педагогов		0,000	0,000	0,000	0,000	0,000
1.7.3	Задача. Формирование активной профессиональной позиции педагога посредством участия в современных соревновательных системах		0,000	0,000	0,000	0,000	0,000
Итого по цели, в том числе по источникам финансирования		итого	12564471,267	12743906,204	13504949,621	13574041,421	4226182,600
		бюджет города Перми	3167506,510	3234528,902	3171635,785	3171635,785	3177894,700
		бюджет города Перми (неиспользованные ассигнования отчетного года)	0,000	102,422	0,000	0,000	0,000
		бюджет Пермского края	8390705,494	8460986,980	9285025,936	9354117,736	0,000
		бюджет Российской Федерации – внебюджетные источники	2000,000	0,000	0,000	0,000	0,000
		внебюджетные источники	1004259,263	1048287,900	1048287,900	1048287,900	1048287,900
Всего по программе, в том числе по источникам финансирования		всего	12564471,267	12743906,204	13504949,621	13574041,421	4226182,600
		бюджет города Перми	3167506,510	3234528,902	3171635,785	3171635,785	3177894,700
		бюджет города Перми (неиспользованные ассигнования отчетного года)	0,000	102,422	0,000	0,000	0,000
		бюджет Пермского края	8390705,494	8460986,980	9285025,936	9354117,736	0,000
		бюджет Российской Федерации – внебюджетные источники	0,000	0,000	0,000	0,000	0,000
		внебюджетные источники	2000,000	0,000	0,000	0,000	0,000

3. В разделе «Система программных мероприятий подпрограммы 1.1 «Обеспечение доступного и качественного дошкольного образования» муниципальной программы «Доступное и качественное образование»:

3.1. после строки «Итого по мероприятию 1.1.1.1.2, в том числе по источникам финансирования» дополнить строками 1.1.1.1.3, 1.1.1.1.3.1, «Итого по мероприятию 1.1.1.1.3, в том числе по источникам финансирования» следующего содержания:

1.1.1.1.3	Целевая субсидия на обеспечение функционирования учреждений в период приостановления их деятельности в связи с угрозой распространения новой коронавирусной инфекции													
1.1.1.1.3.1	количество дошкольных образовательных учреждений города Перми, получающих целевую субсидию на обеспечение функционирования учреждений в период приостановления их деятельности в связи с угрозой распространения новой коронавирусной инфекции	ед.	-	65	-	-	-	МДОУ	бюджет города Перми	0,000	10558,540	0,000	0,000	0,000
Итого по мероприятию 1.1.1.1.3, в том числе по источникам финансирования									бюджет города Перми	0,000	10558,540	0,000	0,000	0,000

3.2. строку «Итого по основному мероприятию 1.1.1.1, в том числе по источникам финансирования» изложить в следующей редакции:

Итого по основному мероприятию 1.1.1.1, в том числе по источникам финансирования	итого	2277373,296	2340339,627	2314268,523	2314268,523	2317899,700
	бюджет города Перми	1273814,033	1292051,727	1265980,623	1265980,623	1269611,800
	внебюджетные источники	1003559,263	1048287,900	1048287,900	1048287,900	1048287,900

3.3. строки «Итого по задаче 1.1.1, в том числе по источникам финансирования», «Всего по подпрограмме 1.1, в том числе по источникам финансирования» изложить в следующей редакции:

Итого по задаче 1.1.1, в том числе по источникам финансирования	итого	6118836,237	6146888,276	6555953,616	6585618,416	2318822,500
	бюджет города Перми	1273955,933	1292974,527	1266903,423	1266903,423	1270534,600
	бюджет Пермского края	3841321,041	3805625,849	4240762,293	4270427,093	0,000
	внебюджетные источники	1003559,263	1048287,900	1048287,900	1048287,900	1048287,900
Всего по подпрограмме 1.1, в том числе по источникам финансирования	всего	6118836,237	6146888,276	6555953,616	6585618,416	2318822,500
	бюджет города Перми	1273955,933	1292974,527	1266903,423	1266903,423	1270534,600
	бюджет Пермского края	3841321,041	3805625,849	4240762,293	4270427,093	0,000
	внебюджетные источники	1003559,263	1048287,900	1048287,900	1048287,900	1048287,900

4. В разделе «Система программных мероприятий подпрограммы 1.2 «Обеспечение доступного и качественного общего образования» муниципальной программы «Доступное и качественное образование»:

4.1. после строки «Итого по мероприятию 1.2.1.1.7, в том числе по источникам финансирования» дополнить строками 1.2.1.1.8, 1.2.1.1.8.1, «Итого по мероприятию 1.2.1.1.8, в том числе по источникам финансирования» следующего содержания:

1.2.1.1.8	Целевая субсидия на обеспечение функционирования учреждений в период приостановления их деятельности в связи с угрозой распространения новой коронавирусной инфекции

1.2.1.1.8.1	количество муниципальных общеобразовательных учреждений города Перми, получающих целевую субсидию на обеспечение функционирования учреждений в период приостановления их деятельности в связи с угрозой распространения новой коронавирусной инфекции	ед.	-	92	-	-	-	МОУ	бюджет города Перми	0,000	17861,822	0,000	0,000	0,000
Итого по мероприятию 1.2.1.1.8, в том числе по источникам финансирования									бюджет города Перми	0,000	17861,822	0,000	0,000	0,000

4.2. строку «Итого по основному мероприятию 1.2.1.1, в том числе по источникам финансирования» изложить в следующей редакции:

Итого по основному мероприятию 1.2.1.1, в том числе по источникам финансирования	итого	1101962,418	1116150,033	1081582,079	1081582,079	1077260,700
	бюджет города Перми	1101962,418	1116047,611	1081582,079	1081582,079	1077260,700
	бюджет города Перми (неиспользованные ассигнования отчетного года)	0,000	102,422	0,000	0,000	0,000

4.3. строки «Итого по задаче 1.2.1, в том числе по источникам финансирования», «Всего по подпрограмме 1.2, в том числе по источникам финансирования» изложить в следующей редакции:

Итого по задаче 1.2.1, в том числе по источникам финансирования	итого	5645267,027	5439064,864	5793399,422	5832826,422	1082819,300
	бюджет города Перми	1107391,618	1121606,211	1087140,679	1087140,679	1082819,300
	бюджет города Перми (неиспользованные ассигнования отчетного года)	0,000	102,422	0,000	0,000	0,000
	бюджет Пермского края	4537875,409	4317356,231	4706258,743	4745685,743	0,000
Всего по подпрограмме 1.2, в том числе по источникам финансирования	всего	5645267,027	5439064,864	5793399,422	5832826,422	1082819,300
	бюджет города Перми	1107391,618	1121606,211	1087140,679	1087140,679	1082819,300
	бюджет города Перми (неиспользованные ассигнования отчетного года)	0,000	102,422	0,000	0,000	0,000
	бюджет Пермского края	4537875,409	4317356,231	4706258,743	4745685,743	0,000

5. В разделе «Система программных мероприятий подпрограммы 1.3 «Обеспечение доступного и качественного дополнительного образования» муниципальной программы «Доступное и качественное образование»:

5.1. строку 1.3.1.1.1.1 изложить в следующей редакции:

1.3.1.1.1.1	объем предоставленных услуг дополнительного образования по дополнительным общеобразовательным программам для детей в возрасте от 7 до 18 лет в муниципальных образовательных учреждениях дополнительного и общего образования, подведомственных ДО	чел./часы	9437597	9482215	9482215	9482215	9482215	МОУДО, МОУ	бюджет города Перми	589641,938	628854,228	627351,803	627351,803	631007,100

5.2. строку «Итого по мероприятию 1.3.1.1.1, в том числе по источникам финансирования» изложить в следующей редакции:

Итого по мероприятию 1.3.1.1.1, в том числе по источникам финансирования	бюджет города Перми	589641,938	628854,228	627351,803	627351,803	631007,100

5.3. строку «Итого по основному мероприятию 1.3.1.1, в том числе по источникам финансирования» изложить в следующей редакции:

Итого по основному мероприятию 1.3.1.1, в том числе по источникам финансирования	бюджет города Перми	615515,607	648207,528	646705,103	646705,103	650360,400

5.4. строки «Итого по задаче 1.3.1, в том числе по источникам финансирования», «Всего по подпрограмме 1.3, в том числе по источникам финансирования» изложить в следующей редакции:

Итого по задаче 1.3.1, в том числе по источникам финансирования	итого	620215,607	648207,528	646705,103	646705,103	650360,400
	бюджет города Перми	615515,607	648207,528	646705,103	646705,103	650360,400
	бюджет Пермского края	2000,000	0,000	0,000	0,000	0,000
	бюджет Российской Федерации – внебюджетные источники	2000,000	0,000	0,000	0,000	0,000
	внебюджетные источники	700,000	0,000	0,000	0,000	0,000

Всего по подпрограмме 1.3, в том числе по источникам финансирования	всего	620215,607	648207,528	646705,103	646705,103	650360,400
	бюджет города Перми	615515,607	648207,528	646705,103	646705,103	650360,400
	бюджет Пермского края	2000,000	0,000	0,000	0,000	0,000
	бюджет Российской Федерации – внебюджетные источники	2000,000	0,000	0,000	0,000	0,000
	внебюджетные источники	700,000	0,000	0,000	0,000	0,000

6. В разделе «Система программных мероприятий подпрограммы 1.4 «Ресурсное обеспечение качественного функционирования системы образования города Перми» муниципальной программы «Доступное и качественное образование»:

6.1. строку 1.4.1.1.1.1 изложить в следующей редакции:

1.4.1.1.1.1	количество детей, получающих психолого-педагогическую помощь по диагностике и выявлению особых образовательных нужд	чел.	2500	2500	2500	2500	2500	МКУ СО «ПМПК» г. Перми	бюджет города Перми	6724,600	6803,471	6315,946	6315,946	6883,800

6.2. строку 1.4.1.1.1.5 изложить в следующей редакции:

1.4.1.1.1.5	количество муниципальных учреждений, в отношении которых МКУ «ИАЦ» г. Перми осуществляет информационно-аналитические функции	ед.	283	263	263	263	263	МКУ «ИАЦ» г. Перми	бюджет города Перми	14641,400	14983,122	14177,162	14177,162	15257,400

6.3. строку 1.4.1.1.1.9 изложить в следующей редакции:

1.4.1.1.1.9	количество зданий муниципальных образовательных учреждений, за которыми МКУ «АХССО» г. Перми осуществляет мониторинг безопасности	ед.	618	618	618	618	618	МКУ «АХССО» г. Перми	бюджет города Перми	16704,878	17138,969	16151,883	16151,883	17356,700

6.4. строку «Итого по мероприятию 1.4.1.1.1, в том числе по источникам финансирования» изложить в следующей редакции:

Итого по мероприятию 1.4.1.1.1, в том числе по источникам финансирования	бюджет города Перми	90289,819	98443,336	96089,280	96089,280	99383,100

6.5. строку «Итого по основному мероприятию 1.4.1.1, в том числе по источникам финансирования» изложить в следующей редакции:

Итого по основному мероприятию 1.4.1.1, в том числе по источникам финансирования	бюджет города Перми	94926,369	100725,736	98371,680	98371,680	101665,500

6.6. строки 1.4.1.2.3.1, «Итого по мероприятию 1.4.1.2.3, в том числе по источникам финансирования», «Итого по основному мероприятию 1.4.1.2, в том числе по источникам финансирования» изложить в следующей редакции:

1.4.1.2.3.1	количество учащихся 10 классов общеобразовательных организаций города Перми, охваченных курсом «Уроки о бюджете»	ед.	6390	-	5584	5584	5584	ДО, муниципальные образовательные учреждения, подведомственные ДО	бюджет города Перми	1529,900	0,000	1500,000	1500,000	1500,000
Итого по мероприятию 1.4.1.2.3, в том числе по источникам финансирования									бюджет города Перми	1529,900	0,000	1500,000	1500,000	1500,000
Итого по основному мероприятию 1.4.1.2, в том числе по источникам финансирования									бюджет города Перми	23000,250	20652,800	22152,800	22152,800	22152,800

6.7. строки «Итого по задаче 1.4.1, в том числе по источникам финансирования», «Всего по подпрограмме 1.4, в том числе по источникам финансирования» изложить в следующей редакции:

Итого по задаче 1.4.1, в том числе по источникам финансирования	итого	130424,263	134297,236	133443,180	133443,180	126806,900
	бюджет города Перми	120915,219	124367,136	123513,080	123513,080	126806,900
	бюджет Пермского края	9509,044	9930,100	9930,100	9930,100	0,000
Всего по подпрограмме 1.4, в том числе по источникам финансирования	итого	130424,263	134297,236	133443,180	133443,180	126806,900
	бюджет города Перми	120915,219	124367,136	123513,080	123513,080	126806,900
	бюджет Пермского края	9509,044	9930,100	9930,100	9930,100	0,000

7. В приложении 1:

7.1. после строки «Итого по мероприятию 1.1.1.1.2, в том числе по источникам финансирования» дополнить строками 1.1.1.1.3, 1.1.1.1.3.1, «Итого по мероприятию 1.1.1.1.3, в том числе по источникам финансирования» следующего содержания:

1.1.1.1.3	Целевая субсидия на обеспечение функционирования учреждений в период приостановления их деятельности в связи с угрозой распространения новой коронавирусной инфекции

1.1.1.1.3.1	Предоставление целевых субсидий организациям образования на обеспечение функционирования учреждений в период приостановления их деятельности в связи с угрозой распространения новой коронавирусной инфекции	МДОУ	01.04.2020	31.12.2020	количество дошкольных образовательных учреждений города Перми, получающих целевую субсидию на обеспечение функционирования учреждений в период приостановления их деятельности в связи с угрозой распространения новой коронавирусной инфекции	ед.	65	бюджет города Перми	10558,540
Итого по мероприятию 1.1.1.1.3, в том числе по источникам финансирования								бюджет города Перми	10558,540

7.2. строку «Итого по основному мероприятию 1.1.1.1, в том числе по источникам финансирования» изложить в следующей редакции:

Итого по основному мероприятию 1.1.1.1, в том числе по источникам финансирования	итого	2340339,627
	бюджет города Перми	1292051,727
	внебюджетные источники	1048287,900

7.3. строки «Итого по задаче 1.1.1, в том числе по источникам финансирования», «Всего по подпрограмме 1.1, в том числе по источникам финансирования» изложить в следующей редакции:

Итого по задаче 1.1.1, в том числе по источникам финансирования	итого	6146888,276
	бюджет города Перми	1292974,527
	бюджет Пермского края	3805625,849
	внебюджетные источники	1048287,900
Всего по подпрограмме 1.1, в том числе по источникам финансирования	итого	6146888,276
	бюджет города Перми	1292974,527
	бюджет Пермского края	3805625,849
	внебюджетные источники	1048287,900

8. В приложении 2:

8.1. после строки «Итого по мероприятию 1.2.1.1.7, в том числе по источникам финансирования» дополнить строками 1.2.1.1.8, 1.2.1.1.8.1, «Итого по мероприятию 1.2.1.1.8, в том числе по источникам финансирования» следующего содержания:

1.2.1.1.8	Целевая субсидия на обеспечение функционирования учреждений в период приостановления их деятельности в связи с угрозой распространения новой коронавирусной инфекции								
1.2.1.1.8.1	Предоставление целевых субсидий организациям образования на обеспечение функционирования учреждений в период приостановления их деятельности в связи с угрозой распространения новой коронавирусной инфекции	МОУ	01.04.2020	31.12.2020	количество муниципальных общеобразовательных учреждений города Перми, получающих целевую субсидию на обеспечение функционирования учреждений в период приостановления их деятельности в связи с угрозой распространения новой коронавирусной инфекции	ед.	92	бюджет города Перми	17861,822

Итого по мероприятию 1.2.1.1.8, в том числе по источникам финансирования	бюджет города Перми	17861,822

8.2. строку «Итого по основному мероприятию 1.2.1.1, в том числе по источникам финансирования» изложить в следующей редакции:

Итого по основному мероприятию 1.2.1.1, в том числе по источникам финансирования	итого	1116150,033
	бюджет города Перми	1116047,611
	бюджет города Перми (неиспользованные ассигнования отчетного года)	102,422

8.3. строки «Итого по задаче 1.2.1, в том числе по источникам финансирования», «Всего по подпрограмме 1.2, в том числе по источникам финансирования» изложить в следующей редакции:

Итого по задаче 1.2.1, в том числе по источникам финансирования	итого	5439064,864
	бюджет города Перми	1121606,211
	бюджет города Перми (неиспользованные ассигнования отчетного года)	102,422
	бюджет Пермского края	4317356,231
Всего по подпрограмме 1.2, в том числе по источникам финансирования	всего	5439064,864
	бюджет города Перми	1121606,211
	бюджет города Перми (неиспользованные ассигнования отчетного года)	102,422
	бюджет Пермского края	4317356,231

9. В приложении 3:

9.1. строки 1.3.1.1.1.1, «Итого по мероприятию 1.3.1.1.1, в том числе по источникам финансирования» изложить в следующей редакции:

1.3.1.1.1.1	Реализация предоставления дополнительных общеразвивающих программ социально-педагогической, естественно-научной, технической, туристско-краеведческой, художественной, физкультурно-спортивной направленности и дополнительных общеобразовательных предпрофессиональных программ в области физической культуры и спорта в муниципальных образовательных учреждениях дополнительного и общего образования, подведомственных ДО	МОУДО, МОУ	01.01.2020	31.12.2020	объем предоставленных услуг дополнительного образования по дополнительным общеобразовательным программам для детей в возрасте от 7 до 18 лет в муниципальных образовательных учреждениях дополнительного и общего образования, подведомственных ДО	чел.-часы	9482215	бюджет города Перми	628854,228

					количество детей в возрасте от 7 до 18 лет, получающих услугу дополнительного образования по дополнительным общеобразовательным программам, в муниципальных образовательных учреждениях дополнительного и общего образования, подведомственных ДО	чел.	40721	бюджет города Перми	0,000
Итого по мероприятию 1.3.1.1.1, в том числе по источникам финансирования								бюджет города Перми	628854,228

9.2. строки «Итого по основному мероприятию 1.3.1.1, в том числе по источникам финансирования», «Итого по задаче 1.3.1, в том числе по источникам финансирования», «Всего по подпрограмме 1.3, в том числе по источникам финансирования» изложить в следующей редакции:

Итого по основному мероприятию 1.3.1.1, в том числе по источникам финансирования	бюджет города Перми	648207,528
Итого по задаче 1.3.1, в том числе по источникам финансирования	бюджет города Перми	648207,528
Всего по подпрограмме 1.3, в том числе по источникам финансирования	бюджет города Перми	648207,528

10. В приложении 4:

10.1. строку 1.4.1.1.1.1 изложить в следующей редакции:

1.4.1.1.1.1	Организация предоставления психолого-педагогической помощи по диагностике и выявлению особых образовательных нужд	МКУ СО «ПМПК» г. Перми	01.01.2020	31.12.2020	количество детей, получающих психолого-педагогическую помощь по диагностике и выявлению особых образовательных нужд	чел.	2500	бюджет города Перми	6803,471

10.2. строку 1.4.1.1.1.5 изложить в следующей редакции:

1.4.1.1.1.5	Осуществление информационно-аналитических функций в отношении муниципальных учреждений	МКУ «ИАЦ» г. Перми	01.01.2020	31.12.2020	количество муниципальных учреждений, в отношении которых МКУ «ИАЦ» осуществляет информационно-аналитические функции	ед.	263	бюджет города Перми	14983,122

10.3. строку 1.4.1.1.1.8 изложить в следующей редакции:

1.4.1.1.1.8	Осуществление мониторинга безопасности муниципальных образовательных учреждений	МКУ «АХССО» г. Перми	01.01.2020	31.12.2020	количество зданий муниципальных образовательных учреждений, за которыми МКУ «АХССО» осуществляет мониторинг безопасности	ед.	618	бюджет города Перми	17138,969

10.4. строку «Итого по мероприятию 1.4.1.1.1, в том числе по источникам финансирования» изложить в следующей редакции:

Итого по мероприятию 1.4.1.1.1, в том числе по источникам финансирования	бюджет города Перми	98443,336

10.5. строку «Итого по основному мероприятию 1.4.1.1, в том числе по источникам финансирования» изложить в следующей редакции:

Итого по основному мероприятию 1.4.1.1, в том числе по источникам финансирования	бюджет города Перми	100725,736

10.6. строку 1.4.1.2.2.27 изложить в следующей редакции:

1.4.1.2.2.27	Организация и проведение летних выездных школ для педагогов	ДО, МАОУ ДПО «ЦРСО»	03.08.2020	30.09.2020	количество участников (не менее)	чел.	100	бюджет города Перми	250,000

10.7. строки 1.4.1.2.3, 1.4.1.2.3.1, 1.4.1.2.3.2, 1.4.1.2.3.3, «Итого по мероприятию 1.4.1.2.3, в том числе по источникам финансирования» признать утратившими силу;

10.8. строку «Итого по основному мероприятию 1.4.1.2, в том числе по источникам финансирования» изложить в следующей редакции:

Итого по основному мероприятию 1.4.1.2, в том числе по источникам финансирования	бюджет города Перми	20652,800

10.9. строки «Итого по задаче 1.4.1, в том числе по источникам финансирования», «Всего по подпрограмме 1.4, в том числе по источникам финансирования» изложить в следующей редакции:

Итого по задаче 1.4.1, в том числе по источникам финансирования	итого	134297,236
	бюджет города Перми	124367,136
	бюджет Пермского края	9930,100
Всего по подпрограмме 1.4, в том числе по источникам финансирования	итого	134297,236
	бюджет города Перми	124367,136
	бюджет Пермского края	9930,100

АДМИНИСТРАЦИЯ ГОРОДА ПЕРМИ
ПОСТАНОВЛЕНИЕ

28.07.2020 № 656

О внесении изменений в Порядок предоставления из бюджета города Перми субсидий на возмещение недополученных доходов юридическим лицам, индивидуальным предпринимателям, осуществляющим перевозки отдельных категорий лиц с использованием льготного проездного документа по муниципальным маршрутам регулярных перевозок по регулируемым тарифам города Перми, утвержденный постановлением администрации города Перми от 13.02.2014 № 87

В соответствии со статьей 78 Бюджетного кодекса Российской Федерации, постановлением Правительства Российской Федерации от 06 сентября 2016 г. № 887 «Об общих требованиях к нормативным правовым актам, муниципальным правовым актам, регулирующим предоставление субсидий юридическим лицам (за исключением субсидий государственным (муниципальным) учреждениям), индивидуальным предпринимателям, а также физическим лицам – производителям товаров, работ, услуг», решениями Пермской городской Думы от 25 июня 2019 г. № 141 «О департаменте транспорта администрации города Перми, о департаменте дорог и благоустройства администрации города Перми и о признании утратившими силу отдельных решений Пермской городской Думы», от 28 января 2020 г. № 5 «Об утверждении регулируемых тарифов на перевозки пассажиров и багажа автомобильным и городским наземным электрическим транспортом на муниципальных маршрутах регулярных перевозок города Перми», постановлением администрации города Перми от 30 января 2020 г. № 84 «Об установлении стоимости оплаты льготного проездного документа для проезда по муниципальным маршрутам регулярных перевозок города Перми по регулируемым тарифам», в целях актуализации нормативных правовых актов администрации города Перми
администрация города Перми ПОСТАНОВЛЯЕТ:

1. Внести в Порядок предоставления из бюджета города Перми субсидий на возмещение недополученных доходов юридическим лицам, индивидуальным предпринимателям, осуществляющим перевозки отдельных категорий лиц с использованием льготного проездного документа по муниципальным маршрутам регулярных перевозок по регулируемым тарифам города Перми, утвержденный постановлением администрации города Перми от 13 февраля 2014 г. № 87 (в ред. от 29.04.2016 № 297, от 06.03.2017 № 160, от 24.07.2017 № 576, от 07.05.2018 № 276, от 29.05.2019 № 227), следующие изменения:

1.1. в пункте 1.2.3 слова «департамент дорог и транспорта администрации города Перми» заменить словами «департамент транспорта администрации города Перми»;

1.2. пункт 1.3 изложить в следующей редакции:

«1.3. Субсидии предоставляются в целях возмещения недополученных доходов юридическим лицам, индивидуальным предпринимателям, осуществляющим перевозки отдельных категорий лиц с использованием ЛПД по муниципальным маршрутам регулярных перевозок по регулируемым тарифам города Перми в соответствии с постановлениями администрации города Перми от 19 октября 2018 г. № 775 «Об утверждении муниципальной программы «Организация регулярных перевозок автомобильным и городским наземным электрическим транспортом в городе Перми» (далее – Муниципальная программа), от 30 января 2020 г. № 84 «Об установлении стоимости оплаты льготного проездного документа для проезда по муниципальным маршрутам регулярных перевозок города Перми по регулируемым тарифам».»;

1.3. пункт 2.3.2 изложить в следующей редакции:

«2.3.2. Получатель субсидий ежемесячно до 10 числа месяца, следующего за отчетным периодом, а в январе и мае - до 12 числа месяца, следующего за отчетным периодом, представляет в Уполномоченный орган Заявку-расчет. Несвоевременно представленная Получателем субсидий Заявка-расчет проверяется в следующем отчетном периоде;»;

1.4. пункт 2.3.4 изложить в следующей редакции:

«2.3.4. основанием для отказа в предоставлении субсидий является:

несоответствие представленных Получателем субсидии документов требованиям пункта 2.3.3 настоящего Порядка или непредставление (представление не в полном объеме) документов;

недостоверность информации, содержащейся в представленных Получателем субсидии документах;»;

1.5. в пункте 2.3.6:

1.5.1. абзац второй изложить в следующей редакции:

«СНДi = ∑ (Кi x ВСi), где»;

1.5.2. абзац пятый изложить в следующей редакции:

«ВСi – размер возмещения разницы стоимости поездки по i-му ЛПД, указанной в Заявке-расчете, в соответствии с приложением к настоящему Порядку, и утвержденному тарифу;»;

1.5.3. дополнить пунктом 2.3.6[1] следующего содержания:

«2.3.6[1]. расчет размера возмещения разницы стоимости поездки по i-му ЛПД и утвержденному тарифу осуществляется по формуле:

ВСi = Т – Сi, где

Т – утвержденный тариф на перевозку 1 пассажира автомобильным транспортом на муниципальных маршрутах регулярных перевозок города Перми;

Сi – размер стоимости поездки по i-му ЛПД, рассчитанный в соответствии с постановлением администрации города Перми от 30 января 2020 г. № 84 «Об установлении стоимости оплаты льготного проездного документа для проезда по муниципальным маршрутам регулярных перевозок города Перми по регулируемым тарифам»;»;

1.6. дополнить пунктом 2.5 следующего содержания:

«2.5. При предоставлении субсидии Получатель субсидии обязан обеспечить достижение результатов предоставления субсидий (далее – результаты предоставления субсидий), значения которых устанавливаются в Договоре между Уполномоченным органом и Получателем субсидий с учетом годового показателя, в соответствии с Муниципальной программой.»;

1.7. раздел 3 изложить в следующей редакции:

«III. Требования к отчетности

3.1. Ежемесячно в срок до 11 числа месяца, следующего за отчетным, Получатель субсидии представляет в Уполномоченный орган:

3.1.1. отчет о достижении результатов предоставления субсидий за отчетный период (далее – Отчет), в соответствии с приложением 2 к настоящему Порядку;

3.1.2. Заявку-расчет, являющуюся основанием для определения объема недополученных доходов Получателями субсидий за отчетный период, в соответствии с приложением 1 к настоящему Порядку;

3.2. Заявка-расчет должна быть заверена подписью руководителя Получателя субсидии или представителя Получателя субсидии, действующего от имени Получателя субсидии на основании доверенности, и скреплена печатью (при наличии).»;

1.8. наименование раздела 4 изложить в следующей редакции:

«IV. Требования об осуществлении контроля за соблюдением условий, целей и порядка предоставления субсидий и ответственность за их нарушение»;

1.9. пункт 4.3.1 изложить в следующей редакции:

«4.3.1. субсидии подлежат возврату в бюджет города Перми в случае:

недостижения Получателем субсидий результатов предоставления субсидий, установленных пунктом 2.5 настоящего Порядка;

нарушений Получателем субсидий условий, установленных пунктом 2.1 настоящего Порядка, выявленных по фактам проверок, проведенных в установленном порядке;»;

1.10. приложение изложить в редакции согласно приложению 1 к настоящему постановлению;

1.11. дополнить приложением 2 согласно приложению 2 к настоящему постановлению.

2. Настоящее постановление вступает в силу со дня официального опубликования в печатном средстве массовой информации «Официальный бюллетень органов местного самоуправления муниципального образования город Пермь» и распространяется на правоотношения, возникшие с 01 февраля 2020 г.

3. Управлению по общим вопросам администрации города Перми обеспечить опубликование настоящего постановления в печатном средстве массовой информации «Официальный бюллетень органов местного самоуправления муниципального образования город Пермь».

4. Информационно-аналитическому управлению администрации города Перми обеспечить опубликование (обнародование) настоящего постановления на официальном сайте муниципального образования город Пермь в информационно-телекоммуникационной сети Интернет.

5. Контроль за исполнением настоящего постановления возложить на заместителя главы администрации города Перми Гаджиеву Л.А.

Глава города Перми Д.И. Самойлов

Приложение 1
к постановлению администрации
города Перми
от 28.07.2020 № 656

ЗАЯВКА-РАСЧЕТ
на подтверждение фактического размера недополученных доходов от перевозки отдельных категорий лиц с использованием льготного проездного документа по муниципальному маршруту регулярных перевозок

_____
(номер, наименование муниципального маршрута)
по регулируемым тарифам города Перми

_____
(наименование юридического лица, индивидуального предпринимателя)
за _____ 20__ г.
(отчетный период)

№	Вид ЛПД	Количество поездок с использованием ЛПД на каждом маршруте регулярных перевозок города Перми по регулируемому тарифу согласно Отчету Оператора ЛПД				Размер возмещения разницы стоимости ЛПД и утвержденного тарифа, руб.	Сумма недополученных доходов от перевозки отдельных категорий лиц с использованием ЛПД по муниципальным маршрутам регулярных перевозок по регулируемым тарифам города Перми, руб.
		учащиеся общеобразовательных организаций	студенты очной формы обучения образовательных организаций высшего образования и профессиональных образовательных организаций	лица, имеющие право на трудовую пенсию по старости	итого		
1	2	3	4	5	6 = 3 + 4 + 5	7	8 = 6 x 7
1	Льготный проездной документ на 30 поездок в месяц					8,00	
2	Льготный проездной документ на 60 поездок в месяц					10,00	
3	Льготный проездной документ на 90 поездок в месяц	X	X			13,00	
4	Льготный проездной документ без лимита поездок в месяц			X			
Итого						X	

Руководитель _____ _____
(подпись) (расшифровка подписи)

М.П.

Дата поступления в Уполномоченный орган «___» _____ 20__ г.

Приложение 2
к постановлению администрации
города Перми
от 28.07.2020 № 656

ОТЧЕТ
о достижении результатов предоставления субсидий на возмещение недополученных доходов юридическим лицам, индивидуальным предпринимателям, осуществляющим перевозки отдельных категорий лиц с использованием льготного проездного документа по муниципальным маршрутам регулярных перевозок по регулируемым тарифам города Перми за отчетный период

_____
(номер, наименование муниципального маршрута)

_____
(наименование юридического лица, индивидуального предпринимателя)
за _____ 20____ г.

Показатель	Единица измерения	Плановое значение	Фактическое значение
Количество поездок, осуществленных по льготным проездным документам на автобусных маршрутах регулярных перевозок, в год	млн. чел.		

Руководитель _____ _____
(подпись) (расшифровка подписи)

М.П.

Дата поступления в Уполномоченный орган «_____» _____ 20____ г.

АДМИНИСТРАЦИЯ ГОРОДА ПЕРМИ
ПОСТАНОВЛЕНИЕ

28.07.2020 № 657

О внесении изменений в Порядок предоставления из бюджета города Перми субсидий на возмещение затрат юридическим лицам, индивидуальным предпринимателям, осуществляющим перевозки пассажиров автомобильным транспортом и городским наземным электрическим транспортом по муниципальным маршрутам регулярных перевозок по регулируемым тарифам города Перми, возникающих вследствие регулирования тарифов, утвержденный постановлением администрации города Перми от 18.03.2014 № 176

В соответствии со статьей 78 Бюджетного кодекса Российской Федерации, постановлением Правительства Российской Федерации от 06 сентября 2016 г. № 887 «Об общих требованиях к нормативным правовым актам, муниципальным правовым актам, регулирующим предоставление субсидий юридическим лицам (за исключением субсидий государственным (муниципальным) учреждениям), индивидуальным предпринимателям, а также физическим лицам – производителям товаров, работ, услуг, решениями Пермской городской Думы от 25 июня 2019 г. № 141 «О департаменте транспорта администрации города Перми, о департаменте дорог и благоустройства администрации города Перми и о признании утратившими силу отдельных решений Пермской городской Думы», от 28 января 2020 г. № 5 «Об утверждении регулируемых тарифов на перевозки пассажиров и багажа автомобильным и городским наземным электрическим транспортом на муниципальных маршрутах регулярных перевозок города Перми», в целях актуализации нормативного правового акта администрации города Перми
администрация города Перми ПОСТАНОВЛЯЕТ:

1. Внести в Порядок предоставления из бюджета города Перми субсидий на возмещение затрат юридическим лицам, индивидуальным предпринимателям, осуществляющим перевозки пассажиров автомобильным транспортом и городским наземным электрическим транспортом по муниципальным маршрутам регулярных перевозок по регулируемым тарифам города Перми, возникающих вследствие регулирования тарифов, утвержденный постановлением администрации города Перми от 18 марта 2014 г. № 176 (в ред. от 27.01.2015 № 43, от 11.09.2015 № 638, от 14.03.2016 № 165, от 12.07.2016 № 494, от 14.09.2016 № 694, от 01.11.2017 № 981), следующие изменения:

1.1. в пункте 1.2.2 слова «департамент дорог и транспорта администрации города Перми» заменить словами «департамент транспорта администрации города Перми»;

1.2. пункт 1.3 после слов «возмещения затрат,» дополнить словами «предусмотренных постановлением администрации города Перми от 19 октября 2018 г. № 775 «Об утверждении муниципальной программы «Организация регулярных перевозок автомобильным и городским наземным электрическим транспортом в городе Перми» (далее – Муниципальная программа),»;

1.3. абзац второй пункта 2.2.4 изложить в следующей редакции:

«несоблюдение условий, указанных в пунктах 2.1.1, 2.1.2, 2.1.4, 2.2.1 настоящего Порядка, требований, указанных в пункте 2.2.5 настоящего Порядка;»;

1.4. пункт 2.2.5 дополнить абзацем следующего содержания:

«не должны получать средства из соответствующего бюджета бюджетной системы Российской Федерации в соответствии с иными нормативными правовыми актами, муниципальными правовыми актами на цели, указанные в пункте 1.3 настоящего Порядка.»;

1.5. дополнить пунктом 2.5 следующего содержания:

«2.5. При предоставлении субсидий Получатель субсидий обязан обеспечить достижение результатов предоставления субсидий (далее – результаты предоставления субсидий), значения которых устанавливаются в Договоре между Уполномоченным органом и Получателем субсидий с учетом годового показателя, в соответствии с Муниципальной программой.»;

1.6. наименование раздела 3 изложить в следующей редакции:

«III. Требования к отчетности»;

1.7. раздел 3 дополнить абзацем следующего содержания:

«Ежемесячно в срок до 12 числа месяца, следующего за отчетным, Получатель субсидии представляет в Уполномоченный орган отчет о достижении результатов предоставления субсидий за отчетный период (далее – Отчет), в соответствии с приложением 2 к настоящему Порядку.»;

1.8. наименование раздела 4 изложить в следующей редакции:

«IV. Требования об осуществлении контроля за соблюдением условий, целей и порядка предоставления субсидий и ответственность за их нарушение»;

1.9. пункт 4.3.1 изложить в следующей редакции:

«4.3.1. субсидии подлежат возврату в бюджет города Перми в случаях:

недостижения Получателем субсидий результатов предоставления субсидий, установленных пунктом 2.5 настоящего Порядка;

нарушений Получателем субсидий условий, установленных пунктом 2.1 настоящего Порядка, выявленных по фактам проверок, проведенных в установленном порядке;»;

1.10. пункт 4.6 признать утратившим силу;

1.11. дополнить приложением 2 согласно приложению к настоящему постановлению.

2. Настоящее постановление вступает в силу со дня официального опубликования в печатном средстве массовой информации «Официальный бюллетень органов местного самоуправления муниципального образования город Пермь» и распространяется на правоотношения, возникшие с 01 февраля 2020 г., за исключением пункта 1.1, который распространяется на правоотношения, возникшие с 01 октября 2019 г.

3. Управлению по общим вопросам администрации города Перми обеспечить опубликование настоящего постановления в печатном средстве массовой информации «Официальный бюллетень органов местного самоуправления муниципального образования город Пермь».

4. Информационно-аналитическому управлению администрации города Перми обеспечить опубликование (обнародование) настоящего постановления на официальном сайте муниципального образования город Пермь в информационно-телекоммуникационной сети Интернет.

5. Контроль за исполнением настоящего постановления возложить на заместителя главы администрации города Перми Гаджиеву Л.А.

Глава города Перми Д.И. Самойлов

Приложение
к постановлению администрации
города Перми
от 28.07.2020 № 657

ОТЧЕТ
о достижении результатов предоставления субсидий на возмещение затрат юридическим лицам, индивидуальным предпринимателям, осуществляющим перевозки пассажиров автомобильным транспортом и городским наземным электрическим транспортом по муниципальным маршрутам регулярных перевозок по регулируемым тарифам города Перми, возникающих вследствие регулирования тарифов за отчетный период

_____
(номер, наименование муниципального маршрута)

_____
(наименование юридического лица, индивидуального предпринимателя)
за _____ 20____ г.

Показатель	Единица измерения	Плановое значение	Фактическое значение
Количество субсидируемых автобусных маршрутов регулярных перевозок	ед.		

Руководитель _____ _____
(подпись) (расшифровка подписи)

М.П.

Дата поступления в Уполномоченный орган «_____» _____ 20____ г.

АДМИНИСТРАЦИЯ ГОРОДА ПЕРМИ
ПОСТАНОВЛЕНИЕ

28.07.2020 № 658

О внесении изменений в постановление администрации города Перми от 31.03.2020 № 295 «О внесении изменений в Порядок подготовки и утверждения документации по планировке территории, утвержденный постановлением администрации города Перми от 03.05.2018 № 267»

В целях актуализации нормативных правовых актов администрации города Перми
администрация города Перми ПОСТАНОВЛЯЕТ:

1. Внести в постановление администрации города Перми от 31 марта 2020 г. № 295 «О внесении изменений в Порядок подготовки и утверждения документации по планировке территории, утвержденный постановлением администрации города Перми от 03.05.2018 № 267» следующие изменения:

1.1. в абзаце первом пункта 2 слова «не более 3 месяцев» заменить словами «не более 6 месяцев»;

1.2. в абзаце первом пункта 3 слова «в течение 3 месяцев» заменить словами «в течение 6 месяцев»;

1.3. в пункте 4 слова «не более 3 месяцев» заменить словами «не более 6 месяцев».

2. Настоящее постановление вступает в силу со дня официального опубликования в печатном средстве массовой информации «Официальный бюллетень органов местного самоуправления муниципального образования город Пермь» и распространяет свое действие на правоотношения, возникшие с 03 июля 2020 г.

3. Управлению по общим вопросам администрации города Перми обеспечить опубликование настоящего постановления в печатном средстве массовой информации «Официальный бюллетень органов местного самоуправления муниципального образования город Пермь».

4. Информационно-аналитическому управлению администрации города Перми обеспечить опубликование (обнародование) настоящего постановления на официальном сайте муниципального образования город Пермь в информационно-телекоммуникационной сети Интернет.

5. Контроль за исполнением настоящего постановления возложить на заместителя главы администрации города Перми-начальника департамента земельных отношений администрации города Перми Немирову О.В.

Глава города Перми Д.И. Самойлов

АДМИНИСТРАЦИЯ ГОРОДА ПЕРМИ
ПОСТАНОВЛЕНИЕ

28.07.2020 № 659

О внесении изменений в постановление администрации города Перми от 30.09.2019 № 611 «Об утверждении расчетных показателей субсидии на иные цели образовательным организациям на проведение мероприятий «Уроки о бюджете» на 2020 год и плановый период 2021 и 2022 годов»

В соответствии с Порядком определения объема и условиями предоставления муниципальным бюджетным и автономным учреждениям субсидий на иные цели из бюджета города Перми, утвержденными постановлением администрации города Перми от 23 декабря 2009 г. № 1009,
администрация города Перми ПОСТАНОВЛЯЕТ:

1. Внести изменения в постановление администрации города Перми от 30 сентября 2019 г. № 611 «Об утверждении расчетных показателей субсидии на иные цели образовательным организациям на проведение мероприятий «Уроки о бюджете» на 2020 год и плановый период 2021 и 2022 годов», признав пункт 1.2 утратившим силу.

2. Внести изменения в расчетные показатели субсидии на иные цели образовательным организациям на проведение мероприятий «Уроки о бюджете» на 2020 год и плановый период 2021 и 2022 годов, утвержденные постановлением администрации города Перми от 30 сентября 2019 г. № 611, изложив в редакции согласно приложению к настоящему постановлению.

3. Настоящее постановление вступает в силу со дня официального опубликования в печатном средстве массовой информации «Официальный бюллетень органов местного самоуправления муниципального образования город Пермь».

4. Управлению по общим вопросам администрации города Перми обеспечить опубликование настоящего постановления в печатном средстве массовой информации «Официальный бюллетень органов местного самоуправления муниципального образования город Пермь».

5. Информационно-аналитическому управлению администрации города Перми обеспечить опубликование (обнародование) настоящего постановления на официальном сайте муниципального образования город Пермь в информационно-телекоммуникационной сети Интернет.

6. Контроль за исполнением настоящего постановления возложить на заместителя главы администрации города Перми Гаджиеву Л.А.

Глава города Перми Д.И. Самойлов

Приложение
к постановлению администрации
города Перми
от 28.07.2020 № 659

РАСЧЕТНЫЕ ПОКАЗАТЕЛИ
субсидии на иные цели образовательным организациям
на проведение мероприятий «Уроки о бюджете» на 2020 год
и плановый период 2021 и 2022 годов

Мероприятие	Расчетные показатели, тыс. руб.		
	2020 год	2021 год	2022 год
Оплата договоров гражданско-правового характера педагогам за проведение мероприятий «Уроки о бюджете»	0,0	833,5	833,5
Подготовка педагогов к проведению курса «Уроки о бюджете»	0,0	40,0	40,0
Приобретение учебно-методического комплекта «Уроки о бюджете» (рабочие тетради для учащихся, методические пособия для учителя, наглядный и раздаточный материал с учетом доработки и внесения изменений)	0,0	626,5	626,5
Итого	0,0	1500,0	1500,0

Приложение
к расчетным показателям субсидии
на иные цели образовательным
организациям на проведение
мероприятий «Уроки о бюджете»
на 2020 год и плановый период
2021 и 2022 годов

ПЕРЕЧЕНЬ
получателей субсидии на иные цели образовательным организациям
на проведение мероприятий «Уроки о бюджете» на 2020 год
и плановый период 2021 и 2022 годов

№	Наименование образовательного учреждения города Перми	Объем средств, тыс. руб.		
		2020 год	2021 год	2022 год
1	2	3	4	5
1	Муниципальное автономное общеобразовательное учреждение (далее – МАОУ) «Средняя общеобразовательная школа № 25» г. Перми	0,0	20,9	20,9

1	2	3	4	5
2	МАОУ «Средняя общеобразовательная школа «Мастерград» г. Перми	0,0	18,8	18,8
3	МАОУ «Средняя общеобразовательная школа № 44» г. Перми	0,0	26,8	26,8
4	МАОУ «Средняя общеобразовательная школа № 55 имени дважды Героя Советского Союза Г.Ф. Сивкова» г. Перми	0,0	20,5	20,5
5	МАОУ «ЭнергоПолис» г. Перми	0,0	13,1	13,1
6	МАОУ «Предметно-языковая школа «Дуплекс» г. Перми	0,0	7,4	7,4
7	МАОУ «Средняя общеобразовательная школа № 120» г. Перми	0,0	9,0	9,0
8	МАОУ «Гимназия № 10» г. Перми	0,0	7,4	7,4
9	МАОУ «Гимназия № 4 имени братьев Каменских» г. Перми	0,0	15,2	15,2
10	МАОУ «Средняя общеобразовательная школа № 146 с углубленным изучением математики, физики, информатики» г. Перми	0,0	21,1	21,1
11	МАОУ «Гимназия № 31» г. Перми	0,0	18,6	18,6
12	МАОУ «Средняя общеобразовательная школа № 32 имени Г.А. Сборщикова» г. Перми	0,0	13,1	13,1
13	МАОУ «Средняя общеобразовательная школа № 7 с углубленным изучением английского языка» г. Перми	0,0	14,7	14,7
14	МАОУ «Средняя общеобразовательная школа № 2 с углубленным изучением предметов гуманитарного профиля имени Василия Никитича Татищева» г. Перми	0,0	19,3	19,3
15	МАОУ «Средняя общеобразовательная школа № 6 имени Героя России С.Л. Яшкина» г. Перми	0,0	14,3	14,3
16	МАОУ «Средняя общеобразовательная школа № 28» г. Перми	0,0	14,0	14,0
17	МАОУ «Гимназия № 2» г. Перми	0,0	25,1	25,1
18	МАОУ «Гимназия № 5» г. Перми	0,0	13,7	13,7
19	МАОУ «Гимназия № 7» г. Перми	0,0	13,6	13,6
20	МАОУ «Лицей № 10» г. Перми	0,0	30,0	30,0
21	МАОУ «Лицей № 9» г. Перми	0,0	8,1	8,1
22	МАОУ «Школа бизнеса и предпринимательства» г. Перми	0,0	13,1	13,1
23	МАОУ «Средняя общеобразовательная школа № 114» г. Перми	0,0	7,6	7,6
24	МАОУ «Средняя общеобразовательная школа № 116» г. Перми	0,0	8,1	8,1
25	МАОУ «Средняя общеобразовательная школа № 118» г. Перми	0,0	7,2	7,2
26	МАОУ «Средняя общеобразовательная школа № 127 с углубленным изучением отдельных предметов» г. Перми	0,0	13,1	13,1
27	МАОУ «Средняя общеобразовательная школа № 133» г. Перми	0,0	7,4	7,4
28	МАОУ «Средняя общеобразовательная школа № 135 с углубленным изучением предметов образовательной области «Технология» г. Перми	0,0	15,2	15,2
29	МАОУ «Средняя общеобразовательная школа № 30» г. Перми	0,0	7,6	7,6
30	МАОУ с углубленным изучением математики и английского языка «Школа дизайна «Точка» г. Перми	0,0	13,6	13,6
31	МАОУ «Средняя общеобразовательная школа № 47» г. Перми	0,0	9,0	9,0
32	МАОУ «Траектория» г. Перми	0,0	27,4	27,4
33	МАОУ «Средняя общеобразовательная школа № 50 с углубленным изучением английского языка» г. Перми	0,0	14,7	14,7
34	МАОУ «Средняя общеобразовательная школа № 74» г. Перми	0,0	7,2	7,2
35	МАОУ «Пермская кадетская школа № 1 «Пермский кадетский корпус имени генералиссимуса А.В. Суворова»	0,0	8,0	8,0
36	МАОУ «Город дорог» города Перми	0,0	7,6	7,6
37	МАОУ «Гимназия № 1» г. Перми	0,0	14,9	14,9
38	МАОУ «Лицей № 3» г. Перми	0,0	18,8	18,8
39	МАОУ «Лицей № 4» г. Перми	0,0	19,2	19,2
40	МАОУ «Лицей № 8» г. Перми	0,0	25,6	25,6
41	МАОУ «Средняя общеобразовательная школа № 102 с углубленным изучением отдельных предметов» г. Перми	0,0	24,5	24,5
42	МАОУ «Средняя общеобразовательная школа № 108» г. Перми	0,0	13,2	13,2

1	2	3	4	5
43	МАОУ «Средняя общеобразовательная школа № 109» г. Перми	0,0	13,6	13,6
44	МАОУ «Средняя общеобразовательная школа № 122 с углубленным изучением иностранных языков» г. Перми	0,0	21,7	21,7
45	МАОУ «Средняя общеобразовательная школа № 132 с углубленным изучением предметов естественно-экологического профиля» г. Перми	0,0	21,3	21,3
46	МАОУ «Средняя общеобразовательная школа № 136 имени полковника милиции Якова Абрамовича Вагина» г. Перми	0,0	13,3	13,3
47	МАОУ «Средняя общеобразовательная школа № 145 с углубленным изучением экономики, английского языка, математики, информатики» «Экономическая школа» г. Перми	0,0	7,4	7,4
48	МАОУ «Средняя общеобразовательная школа № 3» г. Перми	0,0	20,7	20,7
49	МАОУ «Средняя общеобразовательная школа № 91» г. Перми	0,0	14,3	14,3
50	МАОУ «Гимназия № 3» г. Перми	0,0	26,3	26,3
51	МАОУ «Лицей № 5» г. Перми	0,0	15,6	15,6
52	МАОУ «Средняя общеобразовательная школа № 37» г. Перми	0,0	25,8	25,8
53	МАОУ «Средняя общеобразовательная школа № 79» г. Перми	0,0	15,3	15,3
54	МАОУ «Средняя общеобразовательная школа № 101» г. Перми	0,0	22,3	22,3
55	МАОУ «Средняя общеобразовательная школа № 131» г. Перми	0,0	9,2	9,2
56	МАОУ «Средняя общеобразовательная школа № 153 с углубленным изучением иностранных языков» г. Перми	0,0	14,7	14,7
57	МАОУ «Средняя общеобразовательная школа № 123» г. Перми	0,0	14,5	14,5
58	МАОУ «Средняя общеобразовательная школа № 16» г. Перми	0,0	19,4	19,4
59	МАОУ «Средняя общеобразовательная школа № 9 им. А.С. Пушкина с углубленным изучением предметов физико-математического цикла» г. Перми	0,0	19,0	19,0
60	МАОУ «Средняя общеобразовательная школа № 10» г. Перми	0,0	13,6	13,6
61	МАОУ «Средняя общеобразовательная школа № 12 с углубленным изучением немецкого языка» г. Перми	0,0	13,0	13,0
62	МАОУ «Средняя общеобразовательная школа № 22 с углубленным изучением иностранных языков» г. Перми	0,0	19,0	19,0
63	МАОУ «Гимназия № 33» г. Перми	0,0	14,7	14,7
64	МАОУ «Средняя общеобразовательная школа № 36» г. Перми	0,0	7,4	7,4
65	МАОУ «Средняя общеобразовательная школа № 41» г. Перми	0,0	16,4	16,4
66	МАОУ «Средняя общеобразовательная школа № 42» г. Перми	0,0	18,8	18,8
67	МАОУ «Средняя общеобразовательная школа № 61» г. Перми	0,0	12,8	12,8
68	МАОУ «Средняя общеобразовательная школа № 76» г. Перми	0,0	13,6	13,6
69	МАОУ «Средняя общеобразовательная школа № 77 с углубленным изучением английского языка» г. Перми	0,0	12,8	12,8
70	МАОУ «Средняя общеобразовательная школа № 81» г. Перми	0,0	7,6	7,6
71	МАОУ «Средняя общеобразовательная школа № 82» г. Перми	0,0	13,6	13,6
72	МАОУ «Общеобразовательная школа-интернат среднего общего образования № 85» г. Перми	0,0	12,6	12,6
73	МАОУ «Средняя общеобразовательная школа № 93» г. Перми	0,0	13,1	13,1
74	МАОУ «Средняя общеобразовательная школа № 94» г. Перми	0,0	7,6	7,6
75	МАОУ «Средняя общеобразовательная школа № 96» г. Перми	0,0	9,0	9,0
76	МАОУ «Техно-Школа имени летчика-космонавта СССР, дважды Героя Советского Союза В.П. Савиных» г. Перми	0,0	7,7	7,7
77	МАОУ «Средняя общеобразовательная школа № 124» г. Перми	0,0	7,4	7,4
78	МАОУ «Лицей № 2» г. Перми	0,0	70,1	70,1
79	МАОУ «Средняя общеобразовательная школа № 60» г. Перми	0,0	7,4	7,4
80	МАОУ «Средняя общеобразовательная школа № 134» г. Перми	0,0	9,0	9,0
81	МАОУ «Гимназия № 6» г. Перми	0,0	13,3	13,3
82	МАОУ «Гимназия № 8» г. Перми	0,0	15,2	15,2

1	2	3	4	5
83	МАОУ «Средняя общеобразовательная школа № 1» г. Перми	0,0	13,1	13,1
84	МАОУ «Средняя общеобразовательная школа № 119» г. Перми	0,0	25,7	25,7
85	МАОУ «Химико-технологическая школа «СинТез» г. Перми	0,0	21,3	21,3
86	МАОУ «Средняя общеобразовательная школа № 63» г. Перми	0,0	14,9	14,9
87	МАОУ «Средняя общеобразовательная школа № 64» г. Перми	0,0	13,6	13,6
88	МАОУ «Средняя общеобразовательная школа № 83» г. Перми	0,0	14,7	14,7
89	МАОУ «Средняя общеобразовательная школа № 87» г. Перми	0,0	14,9	14,9
90	МАОУ «Средняя общеобразовательная школа № 14» г. Перми	0,0	16,8	16,8
91	МАОУ «Средняя общеобразовательная школа № 65 с углубленным изучением английского языка» г. Перми	0,0	13,1	13,1
92	Муниципальное бюджетное общеобразовательное учреждение (далее – МБОУ) «Средняя общеобразовательная школа № 45» г. Перми	0,0	7,5	7,5
93	МБОУ «Гимназия № 11 имени С.П. Дягилева» г. Перми	0,0	13,1	13,1
94	МБОУ «Средняя общеобразовательная школа № 21» г. Перми	0,0	7,6	7,6
95	МБОУ «Гимназия № 17» г. Перми	0,0	13,3	13,3
96	МБОУ «Лицей № 1» г. Перми	0,0	52,6	52,6
Итого		0,0	1500,0	1500,0

АДМИНИСТРАЦИЯ ГОРОДА ПЕРМИ
ПОСТАНОВЛЕНИЕ

28.07.2020 № 660

О внесении изменений в муниципальную программу «Развитие системы жилищно-коммунального хозяйства в городе Перми», утвержденную постановлением администрации города Перми от 19.10.2018 № 794

В соответствии с Бюджетным кодексом Российской Федерации, Федеральным законом от 06 октября 2003 г. № 131-ФЗ «Об общих принципах организации местного самоуправления в Российской Федерации», постановлением администрации города Перми от 25 сентября 2013 г. № 781 «Об утверждении Порядка принятия решений о разработке муниципальных программ, их формирования и реализации»
администрация города Перми ПОСТАНОВЛЯЕТ:

1. Утвердить прилагаемые изменения в муниципальную программу «Развитие системы жилищно-коммунального хозяйства в городе Перми», утвержденную постановлением администрации города Перми от 19 октября 2018 г. № 794 (в ред. от 28.12.2018 № 1092, от 31.05.2019 № 234, от 22.08.2019 № 498, от 13.09.2019 № 557, от 18.10.2019 № 745, от 25.10.2019 № 797, от 31.10.2019 № 831, от 09.12.2019 № 988, от 24.12.2019 № 1050, от 26.12.2019 № 1094, от 10.01.2020 № 12, от 12.02.2020 № 128, от 27.02.2020 № 173, от 18.03.2020 № 240, от 25.03.2020 № 267, от 16.04.2020 № 357, от 07.05.2020 № 415, от 21.05.2020 № 446, от 04.06.2020 № 495, от 11.06.2020 № 510, от 30.06.2020 № 562, от 13.07.2020 № 603, от 22.07.2020 № 637).

2. Настоящее постановление вступает в силу со дня официального опубликования в печатном средстве массовой информации «Официальный бюллетень органов местного самоуправления муниципального образования город Пермь» и распространяет свое действие на правоотношения, возникшие с 01 января 2020 г.

3. Управлению по общим вопросам администрации города Перми обеспечить опубликование настоящего постановления в печатном средстве массовой информации «Официальный бюллетень органов местного самоуправления муниципального образования город Пермь».

4. Информационно-аналитическому управлению администрации города Перми обеспечить опубликование (обнародование) настоящего постановления на официальном сайте муниципального образования город Пермь в информационно-телекоммуникационной сети Интернет.

5. Контроль за исполнением настоящего постановления возложить на заместителя главы администрации города Перми Субботина И.А.

Глава города Перми Д.И. Самойлов

УТВЕРЖДЕНЫ
постановлением администрации
города Перми
от 28.07.2020 № 660

ИЗМЕНЕНИЯ
в муниципальную программу «Развитие системы жилищно-коммунального хозяйства в городе Перми», утвержденную постановлением администрации города Перми от 19 октября 2018 г. № 794

1. В разделе «Паспорт муниципальной программы» строку 9 изложить в следующей редакции:

9	Объемы и источники финансирования программы (подпрограммы)	2019 год	2020 год	2021 год	2022 год	2023 год
	программа, всего (тыс. руб.), в том числе	2323283,379	3648850,329	5302925,483	5224706,681	3957679,800
	бюджет города Перми	547055,890	817521,121	895009,883	1070974,681	392909,800
	бюджет города Перми (неиспользованные ассигнования отчетного года)	37293,068	27485,608	0,000	0,000	0,000
	внебюджетные источники	1738934,422	2803843,600	4407915,600	4153732,000	3564770,000
	подпрограмма 1.1, всего (тыс. руб.), в том числе	136801,721	343558,453	271782,000	388160,072	3176,800
	бюджет города Перми	92836,766	278223,516	271782,000	388160,072	3176,800
	бюджет города Перми (неиспользованные ассигнования отчетного года)	37196,555	22134,937	0,000	0,000	0,000
	внебюджетные источники	6768,400	43200,000	0,000	0,000	0,000
	подпрограмма 1.2, всего (тыс. руб.), в том числе	44561,711	30307,142	23940,600	23940,600	23940,600
	бюджет города Перми	44561,711	30307,142	23940,600	23940,600	23940,600
	подпрограмма 1.3, всего (тыс. руб.), в том числе	133354,819	139137,250	139642,300	139642,300	117642,300
	бюджет города Перми	133354,819	139137,250	139642,300	139642,300	117642,300
	подпрограмма 1.4, всего (тыс. руб.), в том числе	112956,188	54996,484	28156,000	28156,000	29565,500
	бюджет города Перми	112859,675	54857,569	28156,000	28156,000	29565,500
	бюджет города Перми (неиспользованные ассигнования отчетного года)	96,513	138,915	0,000	0,000	0,000
	подпрограмма 1.5, всего (тыс. руб.), в том числе	1849907,676	2968851,000	4724404,583	4529807,709	3668354,600
	бюджет города Перми	117741,654	202995,644	316488,983	376075,709	103584,600
	бюджет города Перми (неиспользованные ассигнования отчетного года)	0,000	5211,756	0,000	0,000	0,000
	внебюджетные источники	1732166,022	2760643,600	4407915,600	4153732,000	3564770,000
	подпрограмма 1.6, всего (тыс. руб.), в том числе	45701,265	112000,000	115000,000	115000,000	115000,000
	бюджет города Перми	45701,265	112000,000	115000,000	115000,000	115000,000

2. Раздел «Финансирование муниципальной программы «Развитие системы жилищно-коммунального хозяйства в городе Перми» изложить в следующей редакции:

«ФИНАНСИРОВАНИЕ
муниципальной программы «Развитие системы жилищно-коммунального хозяйства в городе Перми»

Код	Наименование цели, программы, подпрограммы, задачи	Источник финансирования	Объем финансирования, тыс. руб.				
			2019 год	2020 год	2021 год	2022 год	2023 год
1	2	3	4	5	6	7	8
1	Цель. Создание комфортной среды проживания в городе Перми						
1.1	Подпрограмма. Модернизация и комплексное развитие систем коммунальной инфраструктуры	итого	136801,721	343558,453	271782,000	388160,072	3176,800
		бюджет города Перми	92836,766	278223,516	271782,000	388160,072	3176,800
		бюджет города Перми (неиспользованные ассигнования отчетного года)	37196,555	22134,937	0,000	0,000	0,000
		внебюджетные источники	6768,400	43200,0000	0,000	0,000	0,000
1.1.1	Задача. Строительство и реконструкция сетей коммунальной инфраструктуры	итого	55390,285	296181,120	271782,000	388160,072	3176,800
		бюджет города Перми	16404,729	248313,998	271782,000	388160,072	3176,800
		бюджет города Перми (неиспользованные ассигнования отчетного года)	32217,156	4667,122	0,000	0,000	0,000
		внебюджетные источники	6768,400	43200,000	0,000	0,000	0,000
1.1.2	Задача. Обеспечение теплоснабжением потребителей города Перми	итого	71097,735	47377,333	0,000	0,000	0,000
		бюджет города Перми	68932,037	29909,518	0,000	0,000	0,000
		бюджет города Перми (неиспользованные ассигнования отчетного года)	2165,698	17467,815	0,000	0,000	0,000
1.1.3	Задача. Реализация программы комплексного развития систем коммунальной инфраструктуры города Перми	итого	10167,083	0,000	0,000	0,000	0,000
		бюджет города Перми	7500,000	0,000	0,000	0,000	0,000
		бюджет города Перми (неиспользованные ассигнования отчетного года)	2667,083	0,000	0,000	0,000	0,000
1.1.4	Задача. Преобразование территории набережной реки Камы	бюджет города Перми (неиспользованные ассигнования отчетного года)	146,617	0,000	0,000	0,000	0,000
1.2	Подпрограмма. Обеспечение санитарно-эпидемиологических требований законодательства	бюджет города Перми	44561,711	30307,142	23940,600	23940,600	23940,600
1.2.1	Задача. Ликвидация мест несанкционированного размещения отходов	бюджет города Перми	30846,996	17543,500	17543,500	17543,500	17543,500
1.2.2	Задача. Создание и содержание мест (площадок) накопления твердых коммунальных отходов на территории индивидуальной жилой застройки города Перми	бюджет города Перми	13714,715	12763,642	6397,100	6397,100	6397,100

1	2	3	4	5	6	7	8
1.3	Подпрограмма. Обеспечение эффективного управления многоквартирными домами в городе Перми	бюджет города Перми	133354,819	139137,250	139642,300	139642,300	139642,300
1.3.1	Задача. Информационное, методическое, консультационное и обучающее сопровождение процесса управления МКД	бюджет города Перми	2581,700	2831,700	2831,700	2831,700	2831,700
1.3.2	Задача. Предоставление муниципальной поддержки населению в сфере жилищно-коммунального хозяйства	бюджет города Перми	47211,770	38810,600	38810,600	38810,600	38810,600
1.3.3	Задача. Повышение уровня благоустройства территории города Перми	бюджет города Перми	83561,349	97494,950	98000,000	98000,000	98000,000
1.4	Подпрограмма. Содержание объектов инженерной инфраструктуры	итого	112956,188	54996,484	28156,000	28156,000	29565,500
		бюджет города Перми	112859,675	54857,569	28156,000	28156,000	29565,500
		бюджет города Перми (неиспользованные ассигнования отчетного года)	96,513	138,915	0,000	0,000	0,000
1.4.1	Задача. Обеспечение нормативного состояния объектов инженерной инфраструктуры	итого	112956,188	54996,484	28156,000	28156,000	29565,500
		бюджет города Перми	112859,675	54857,569	28156,000	28156,000	29565,500
		бюджет города Перми (неиспользованные ассигнования отчетного года)	96,513	138,915	0,000	0,000	0,000
1.5	Подпрограмма. Проведение капитального ремонта общего имущества собственников помещений в многоквартирных домах, расположенных на территории города Перми	итого	1849907,676	2968851,000	4724404,583	4529807,709	3668354,600
		бюджет города Перми	117741,654	202995,644	316488,983	376075,709	103584,600
		бюджет города Перми (неиспользованные ассигнования отчетного года)	0,000	5211,756	0,000	0,000	0,000
		внебюджетные источники	1732166,022	2760643,600	4407915,600	4153732,000	3564770,000
1.5.1	Задача. Капитальный ремонт общего имущества в многоквартирных домах, расположенных на территории города Перми	итого	1849907,676	2968851,000	4724404,583	4529807,709	3668354,600
		бюджет города Перми	117741,654	202995,644	316488,983	376075,709	103584,600
		бюджет города Перми (неиспользованные ассигнования отчетного года)	0,000	5211,756	0,000	0,000	0,000
		внебюджетные источники	1732166,022	2760643,600	4407915,600	4153732,000	3564770,000
1.6	Подпрограмма. Развитие коммунальной инфраструктуры и благоустройство территории индивидуальной жилой застройки в городе Перми	бюджет города Перми	45701,265	112000,000	115000,000	115000,000	115000,000
1.6.1	Задача. Обеспечение комфортной среды проживания на территориях индивидуальной жилой застройки в городе Перми	бюджет города Перми	45701,265	112000,000	115000,000	115000,000	115000,000

1	2	3	4	5	6	7	8
Итого по цели, в том числе по источникам финансирования		итого	2323283,380	3648850,329	5302925,483	5224706,681	3957679,800
		бюджет города Перми	547055,890	817521,121	895009,883	1070974,681	392909,800
		бюджет города Перми (неиспользованные ассигнования отчетного года)	37293,068	27485,607	0,000	0,000	0,000
		внебюджетные источники	1738934,422	2803843,600	4407915,600	4153732,000	3564770,000
Всего по программе, в том числе по источникам финансирования		всего	2323283,380	3648850,329	5302925,483	5224706,681	3957679,800
		бюджет города Перми	547055,890	817521,121	895009,883	1070974,681	392909,800
		бюджет города Перми (неиспользованные ассигнования отчетного года)	37293,068	27485,608	0,000	0,000	0,000
		внебюджетные источники	1738934,422	2803843,600	4407915,600	4153732,000	3564770,000

3. В разделе «Система программных мероприятий подпрограммы 1.1 «Модернизация и комплексное развитие систем коммунальной инфраструктуры» муниципальной программы «Развитие системы жилищно-коммунального хозяйства в городе Перми»:

3.1. строки 1.1.1.1.7.1, 1.1.1.1.7.2, 1.1.1.1.7.3, «Итого по мероприятию 1.1.1.1.7, в том числе по источникам финансирования» признать утратившими силу;

3.2. строку «Итого по основному мероприятию 1.1.1.1, в том числе по источникам финансирования» изложить в следующей редакции:

Итого по основному мероприятию 1.1.1.1, в том числе по источникам финансирования	итого	25445,398	208034,498	260225,500	384983,272	0,000
	бюджет города Перми	1286,580	205749,998	260225,500	384983,272	0,000
	бюджет города Перми (неиспользованные ассигнования отчетного года)	17390,418	2284,500	0,000	0,000	0,000
	внебюджетные источники	6768,400	0,000	0,000	0,000	0,000

3.3. строку «Итого по задаче 1.1.1, в том числе по источникам финансирования» изложить в следующей редакции:

Итого по задаче 1.1.1, в том числе по источникам финансирования	итого	55390,287	296181,120	271782,000	388160,072	3176,800
	бюджет города Перми	16404,729	248313,998	271782,000	388160,072	3176,800
	бюджет города Перми (неиспользованные ассигнования отчетного года)	32217,158	4667,122	0,000	0,000	0,000
	внебюджетные источники	6768,400	43200,000	0,000	0,000	0,000

3.4. в графе 12 строки 1.1.2.1.2.3 цифры «7780,100» заменить цифрами «17759,921»;

3.5. строки 1.1.2.1.2.4, 1.1.2.1.2.5 изложить в следующей редакции:

1.1.2.1.2.4	выполненное технологическое присоединение объектов капитального строительства к сети газораспределения по индивидуальному проекту (блочная модульная котельная в микрорайоне Южный) (невыполнение показателя за отчетный период)	ед.	1	1	-	-	-	ДЖКХ	бюджет города Перми (неиспользованные ассигнования отчетного года)	700,396	700,397	0,000	0,000	0,000
	выполненное технологическое присоединение объектов капитального строительства к сети газораспределения по индивидуальному проекту (блочная модульная котельная в микрорайоне Южный)	ед.	-		-	-	-		бюджет города Перми	0,000	9266,363	0,000	0,000	0,000
1.1.2.1.2.5	выполненное технологическое присоединение к сетям электроснабжения блочной модульной котельной в микрорайоне Южный (невыполнение показателя за отчетный период)	ед.	1	-	-	-	-	ДЖКХ	бюджет города Перми (неиспользованные ассигнования отчетного года)	2,562	0,000	0,000	0,000	0,000
	выполненное технологическое присоединение к сетям электроснабжения блочной модульной котельной в микрорайоне Южный	ед.	-	1	-	-	-		бюджет города Перми	0,000	0,434	0,000	0,000	0,000

3.6. строки «Итого по мероприятию 1.1.2.1.2, в том числе по источникам финансирования», «Итого по основному мероприятию 1.1.2.1, в том числе по источникам финансирования», «Итого по задаче 1.1.2, в том числе по источникам фи-нансирования» изложить в следующей редакции:

Итого по мероприятию 1.1.2.1.2, в том числе по источникам финансирования	итого	69610,995	43031,791	0,000	0,000	0,000
	бюджет города Перми	68908,037	27026,718	0,000	0,000	0,000
	бюджет города Перми (неиспользованные ассигнования отчетного года)	702,958	16005,073	0,000	0,000	0,000
Итого по основному мероприятию 1.1.2.1, в том числе по источникам финансирования	итого	71097,737	47377,333	0,000	0,000	0,000
	бюджет города Перми	68932,037	29909,518	0,000	0,000	0,000
	бюджет города Перми (неиспользованные ассигнования отчетного года)	2165,700	17467,815	0,000	0,000	0,000
Итого по задаче 1.1.2, в том числе по источникам финансирования	итого	71097,737	47377,333	0,000	0,000	0,000
	бюджет города Перми	68932,037	29909,518	0,000	0,000	0,000
	бюджет города Перми (неиспользованные ассигнования отчетного года)	2165,700	17467,815	0,000	0,000	0,000

3.7. строку «Всего по подпрограмме 1.1, в том числе по источникам финансирования» изложить в следующей редакции:

Всего по подпрограмме 1.1, в том числе по источникам финансирования	итого	136801,723	343558,453	271782,000	388160,072	3176,800
	бюджет города Перми	92836,766	278223,516	271782,000	388160,072	3176,800
	бюджет города Перми (неиспользованные ассигнования отчетного года)	37196,557	22134,937	0,000	0,000	0,000
	внебюджетные источники	6768,400	43200,000	0,000	0,000	0,000

3.8. в приложении:

3.8.1. таблицу 7 признать утратившей силу;

3.8.2. в таблице 24:

3.8.2.1. в графе 3 строки 11 цифры «82312,726» заменить цифрами «101559,344»;

3.8.2.2. строку 12 изложить в следующей редакции:

12	Объемы и источники финансирования осуществления капитальных вложений в объекты муниципальной собственности города Перми по годам реализации, тыс. руб.	Источники финансирования	Объем финансирования, тыс. руб.			
			2017	2018	2019	2020
		бюджет города Перми	20,294	5324,635	53182,624	43031,791

4. В приложении 1:

4.1. строки 1.1.1.1.7, 1.1.1.1.7.1-1.1.1.1.7.7, «Итого по мероприятию 1.1.1.1.7, в том числе по источникам финансирования» признать утратившими силу;

4.2. строку «Итого по основному мероприятию 1.1.1.1, в том числе по источникам финансирования» изложить в следующей редакции:

Итого по основному мероприятию 1.1.1.1, в том числе по источникам финансирования	итого	208034,498
	бюджет города Перми	205749,998
	бюджет города Перми (неиспользованные ассигнования 2019 года)	2284,500

4.3. строку 1.1.2.1.2.1 изложить в новой редакции:

1.1.2.1.2.1	Подключение (технологическое присоединение) к централизованной системе холодного водоснабжения блочной модульной котельной в микрорайоне Южный (II этап)	МКУ «УТЗ»	01.01.2020	29.12.2020	акт о подключении (технологическом присоединении) к централизованной системе холодного водоснабжения	ед.	1	бюджет города Перми	17759,921
					акт выполненных работ (невыполнение показателя за 2019 год)	ед.	1	бюджет города Перми (неиспользованные ассигнования 2019 года)	5839,87222

4.4. строку 1.1.2.1.2.4 изложить в следующей редакции:

1.1.2.1.2.4	Ввод в эксплуатацию блочной модульной котельной в микрорайоне Южный	МКУ «УТЗ»	01.09.2020	30.09.2020	разрешение на ввод в эксплуатацию	ед.	1	бюджет города Перми	0,000

4.5. строку 1.1.2.1.2.6 изложить в следующей редакции:

1.1.2.1.2.6	подключение (технологическое присоединение) объектов капитального строительства к сети газораспределения по индивидуальному проекту (блочная модульная котельная в микрорайоне Южный)	ДЖКХ	01.01.2020	29.12.2020	акт выполненных работ (невыполнение показателя за 2019 год)	ед.	1	бюджет города Перми (неиспользованные ассигнования 2019 года)	700,397
					акт выполненных работ			бюджет города Перми	9266,363

4.6. после строки 1.1.2.1.2.6 дополнить строкой 1.1.2.1.2.7 следующего содержания:

1.1.2.1.2.7	выполненное технологическое присоединение к сетям электроснабжения блочной модульной котельной в микрорайоне Южный	ДЖКХ	01.06.2020	29.12.2020	акт выполненных работ	ед.	1	бюджет города Перми	0,434

4.7. строку «Итого по мероприятию 1.1.2.1.2, в том числе по источникам финансирования» изложить в следующей редакции:

Итого по мероприятию 1.1.2.1.2, в том числе по источникам финансирования	итого	43031,791
	бюджет города Перми	27026,718
	бюджет города Перми (неиспользованные ассигнования 2019 года)	16005,073

4.8. строки «Итого по основному мероприятию 1.1.2.1, в том числе по источникам финансирования», «Итого по задаче 1.1.2, в том числе по источникам финансирования» изложить в следующей редакции:

Итого по основному мероприятию 1.1.2.1, в том числе по источникам финансирования	итого	47377,333
	бюджет города Перми	29909,518
	бюджет города Перми (неиспользованные ассигнования 2019 года)	17467,815
Итого по задаче 1.1.2, в том числе по источникам финансирования	итого	47377,333
	бюджет города Перми	29909,518
	бюджет города Перми (неиспользованные ассигнования 2019 года)	17467,815

4.9. строку «Всего по подпрограмме 1.1, в том числе по источникам финансирования» изложить в следующей редакции:

Всего по подпрограмме 1.1, в том числе по источникам финансирования	всего	343558,453
	бюджет города Перми	278223,516
	бюджет города Перми (неиспользованные ассигнования 2019 года)	22134,937
	внебюджетные источники	43200,000

ПРАВОВЫЕ АКТЫ ФУНКЦИОНАЛЬНЫХ ОРГАНОВ АДМИНИСТРАЦИИ ГОРОДА ПЕРМИ

АДМИНИСТРАЦИЯ ГОРОДА ПЕРМИ
НАЧАЛЬНИК ДЕПАРТАМЕНТА ОБРАЗОВАНИЯ
РАСПОРЯЖЕНИЕ

23.07.2020 № 059-08-01-26-133

О внесении изменений в устав муниципального автономного дошкольного образовательного учреждения «Детский сад № 296» г.Перми, утвержденный распоряжением начальника департамента образования администрации города Перми от 21.11.2011 № СЭД-08-01-26-417

В соответствии с Федеральными законами от 03 ноября 2006 г. № 174-ФЗ «Об автономных учреждениях», от 29 декабря 2012 г. № 273-ФЗ «Об образовании в Российской Федерации», решением Пермской городской Думы от 12 сентября 2006 г. № 224 «О департаменте образования администрации города Перми», постановлением администрации города Перми от 28 января 2011 г. № 24 «О Порядке создания, реорганизации, изменения типа и ликвидации муниципальных учреждений города Перми, утверждения уставов муниципальных учреждений города Перми и внесения в них изменений»:

1. Внести изменения в устав муниципального автономного дошкольного образовательного учреждения «Детский сад № 296» г.Перми, утвержденный распоряжением начальника департамента образования администрации города Перми от 21 ноября 2011 г. №СЭД-08-01-26-417, утвердив в новой редакции.

2. Уполномочить руководителя (заведующего) Хохлову Ирину Юрьевну на осуществление необходимых действий по государственной регистрации изменений, вносимых в устав муниципального автономного дошкольного образовательного учреждения «Детский сад № 296» г.Перми.

3. Руководителю (заведующему) муниципального автономного дошкольного образовательного учреждения «Детский сад № 296» г.Перми Хохловой И.Ю. после государственной регистрации изменений, вносимых в устав учреждения:

3.1. представить копии листа записи о внесении записи в Единый государственный реестр юридических лиц, изменений, внесенных в устав учреждения, в департамент образования администрации города Перми, департамент имущественных отношений администрации города Перми, департамент финансов администрации города Перми в 5-дневный срок со дня регистрации изменений, вносимых в устав;

3.2. разместить изменения в устав на сайте учреждения, Едином портале пермского образования http://permedu.ru;

3.3. уведомить иные организации, где находятся учтенные экземпляры устава, об изменениях, внесенных в устав учреждения.

4. Настоящее распоряжение вступает в силу со дня официального опубликования в печатном средстве массовой информации «Официальный бюллетень органов местного самоуправления муниципального образования город Пермь».

5. Организационно-правовому управлению департамента образования администрации города Перми обеспечить опубликование настоящего распоряжения в печатном средстве массовой информации «Официальный бюллетень органов местного самоуправления муниципального образования город Пермь».

6. Контроль за исполнением настоящего распоряжения возложить на начальника организационно-правового управления Постникову М.Н.

Л.В. Серикова

УТВЕРЖДЕН
распоряжением начальника
департамента образования
администрации города Перми
от 23.07.2020 № 059-08-01-26-133

У С Т А В
муниципального автономного дошкольного образовательного учреждения
«Детский сад № 296» г.Перми
(новая редакция)

г. Пермь, 2020

I. Общие положения

1.1. Муниципальное автономное дошкольное образовательное учреждение «Детский сад № 296» г.Перми (далее – Учреждение) по типу образовательных организаций, реализующих основные образовательные программы, является дошкольной образовательной организацией, по организационно-правовой форме - унитарной некоммерческой организацией, муниципальным автономным учреждением.

1.2. Полное наименование Учреждения: муниципальное автономное дошкольное образовательное учреждение «Детский сад № 296» г.Перми

Сокращенное наименование Учреждения: МАДОУ «Детский сад № 296» г.Перми.

1.3. Место нахождения и почтовый адрес Учреждения: 6140039, Россия, Пермский край, г. Пермь, ул. Швецова, д. 31. По указанному адресу размещается постоянно действующий исполнительный орган Учреждения – руководитель (заведующий).

Деятельность Учреждения оказывается также по адресам:

614016, Россия, Пермский край, г. Пермь, ул. Механошина, д.8;

614039, Россия, Пермский край, г. Пермь, ул. Красноармейская 1, д.41б; 614039, Россия, Пермский край, г. Пермь, ул. Революции, д.52г.

1.4. Учредителем Учреждения является муниципальное образование город Пермь. Полномочия и функции учредителя от имени муниципального образования город Пермь осуществляет администрация города Перми, отдельные полномочия и функции учредителя по его поручению осуществляет департамент образования администрации города Перми (далее – Учредитель) на основании правовых актов администрации города Перми.

Место нахождения Учредителя: 614000, Россия, Пермский край, город Пермь, ул. Ленина, д. 23.

Почтовый адрес Учредителя: 614000, Россия, Пермский край, город Пермь, ул. Сибирская, д. 17.

1.5. Правоспособность Учреждения возникает с момента внесения в единый государственный реестр юридических лиц сведений о его создании и прекращается в момент внесения в указанный реестр сведений о его прекращении.

Учреждение имеет обособленное имущество и отвечает им по своим обязательствам, может от своего имени приобретать и осуществлять гражданские права и нести гражданские обязанности, быть истцом и ответчиком в суде.

1.6. Учреждение имеет печать с полным наименованием, штамп, бланки со своим наименованием.

1.7. Собственник имущества Учреждения – муниципальное образование город Пермь, полномочия собственника осуществляет департамент имущественных отношений администрации города Перми на основании правовых актов органов местного самоуправления города Перми (далее – Департамент).

1.8. Создание и деятельность организационных структур политических партий, общественно-политических и религиозных движений и организаций (объединений) в Учреждении не допускаются. Образование в Учреждении носит светский характер.

1.9. Деятельность Учреждения строится на принципах демократии и гуманизма, приоритета общечеловеческих ценностей, жизни и здоровья человека, свободного развития личности, воспитания гражданственности и духовно-нравственного развития личности.

1.10. Все документы, связанные с деятельностью Учреждения, ведутся на русском языке.

II. Предмет, цели и виды деятельности учреждения

2.1. Основной целью деятельности Учреждения является осуществление образовательной деятельности по образовательным программам дошкольного образования, осуществление присмотра и ухода за детьми.

2.2. Предметом деятельности Учреждения является образовательная деятельность, направленная на достижение целей деятельности Учреждения.

2.3. Основным видом деятельности Учреждения является образовательная деятельность, присмотр и уход.

2.4. Виды реализуемых образовательных программ:

2.4.1. образовательные программы дошкольного образования.

В рамках реализации указанных образовательных программ учреждение осуществляет деятельность по адаптированным образовательным программам дошкольного образования для детей с ограниченными возможностями здоровья, а для детей-инвалидов также в соответствии с индивидуальной программой реабилитации детей-инвалидов;

2.4.2. Дополнительные общеобразовательные программы:

2.4.2.1. дополнительные общеразвивающие программы.

2.5. Учреждение для граждан и юридических лиц за плату и на одинаковых при оказании одних и тех же услуг условиях оказывает платные дополнительные образовательные услуги.

Указанные услуги не могут быть оказаны взамен или в рамках образовательной деятельности, финансируемой за счет субсидий, предоставляемых из бюджета на выполнение муниципального задания.

Оказание платных образовательных услуг по направлениям осуществляется согласно Положению об оказании платных образовательных услуг и ежегодно утверждаемому перечню.

2.6. Учреждение вправе осуществлять иные виды деятельности, в том числе за счет средств физических и юридических лиц (приносящая доход деятельность), не относящиеся к основным видам деятельности, лишь постольку, поскольку это служит достижению целей, ради которых оно создано и, если это соответствует таким целям:

2.6.1. сдача в аренду имущества, закрепленного за Учреждением на праве оперативного управления, а также имущества, приобретенного за счет ведения самостоятельной финансово-хозяйственной деятельности в порядке, установленном действующим законодательством Российской Федерацией и нормативно-правовыми актами органов местного самоуправления города Перми;

2.6.2. организация присмотра и ухода за детьми сверх бюджетного финансирования в рабочие дни с 19.00 до 20.00 и в субботу;

2.6.3. организация мероприятий в сфере образования.

Учреждение осуществляет приносящую доход деятельность только по направлениям, установленным настоящим Уставом.

2.7. В Учреждении функционируют группы следующих направленностей:

группы общеразвивающей направленности (полного дня с 12-часовым пребыванием и кратковременным 4-часовым пребыванием);

группы комбинированной направленности (полного дня с 12-часовым пребыванием).

2.8. Режим работы Учреждения:

пятидневная рабочая неделя (понедельник-пятница) с 07.00 часов до 19.00 часов;

выходные дни – суббота, воскресенье, нерабочие праздничные дни, определённые Правительством Российской Федерации.

Учреждение имеет право оказывать платные образовательные и другие платные услуги также в субботу (при наличии дежурного администратора) и в рабочие дни с 19.00 до 20.00.

III. Порядок управления учреждением

3.1. Управление Учреждением осуществляется в соответствии с действующим законодательством Российской Федерации с учетом особенностей, установленных Федеральным законом от 29 декабря 2012 г. № 273-ФЗ «Об образовании в Российской Федерации» и настоящим Уставом, на основе сочетания принципов единоначалия и коллегиальности.

Единоличным исполнительным органом Учреждения является руководитель (заведующий) Учреждения.

Коллегиальными органами управления Учреждения являются Общее собрание работников, Педагогический совет, Наблюдательный совет.

Коллегиальные органы вправе самостоятельно выступать от имени Учреждения, осуществлять взаимоотношения с органами власти, организациями и общественными объединениями исключительно в пределах полномочий, определенных настоящим Уставом, без права заключения договоров (соглашений), влекущих материальные обязательства Учреждения.

В случае нарушения принципа добросовестности и разумности виновные представители указанных коллегиальных органов управления Учреждением несут ответственность в соответствии с законодательством Российской Федерации.

Руководитель (заведующий) Учреждения, члены коллегиальных органов при осуществлении своих прав и исполнении своих обязанностей должны действовать в интересах Учреждения добросовестно и разумно.

Руководитель (заведующий) Учреждением обязан возместить по требованию его Учредителя убытки, причиненные по его вине Учреждению. Указанную ответственность несут также члены коллегиальных органов Учреждения, за исключением тех из них, кто голосовал против решения, которое повлекло причинение Учреждению убытков, или, действуя добросовестно, не принимал участия в голосовании.

3.2. Компетенция Учредителя в управлении Учреждением:

3.2.1. утверждает Устав Учреждения, а также вносимые в него изменения по согласованию с Департаментом в части, касающейся имущества;

3.2.2. формирует, утверждает и размещает муниципальное задание на оказание муниципальных услуг в соответствии с предусмотренными настоящим Уставом видами деятельности, осуществляет контроль за его исполнением;

3.2.3. координирует и контролирует процедуру приема воспитанников в Учреждение;

3.2.4. осуществляет контроль финансово-экономической деятельности Учреждения в пределах прав, установленных действующим законодательством;

3.2.5. согласовывает программу развития Учреждения;

3.2.6. организует мероприятия для приведения имущественных комплексов подведомственных муниципальных учреждений в соответствие с требованиями действующего законодательства;

3.2.7. приостанавливает деятельность Учреждения;

3.2.8. принимает решения о создании или ликвидации филиалов, открытии и закрытии представительств Учреждения, в том числе на основании предложений руководителя (заведующего) Учреждения;

3.2.9. представляет на рассмотрение Наблюдательного совета Учреждения предложения:

3.2.9.1. о внесении изменений в Устав Учреждения;

3.2.9.2. об изъятии имущества, закрепленного за Учреждением на праве оперативного управления;

3.2.10. по согласованию с Департаментом утверждает перечни недвижимого, особо ценного движимого и иного движимого имущества, передаваемого Учреждению;

3.2.11. дает согласие Учреждению на распоряжение недвижимым имуществом, закрепленным за ним Учредителем или приобретенным за счет средств, выделенных Учредителем на приобретение этого имущества, а также особо ценным движимым имуществом, закрепленным за ним Учредителем или приобретенным за счет средств, выделенных Учредителем на приобретение этого имущества, на основании письменного разрешения Департамента;

3.2.12. дает согласие на внесение Учреждением денежных средств и иного имущества в уставный (складочный) капитал других юридических лиц или передачу этого имущества иным образом другим юридическим лицам в качестве их учредителя или участника;

3.2.13. направляет в Департамент предложения о закреплении за Учреждением недвижимого имущества и об изъятии данного имущества;

3.2.14. готовит предложение о реорганизации или ликвидации Учреждения в порядке, установленном действующим законодательством;

3.2.15. назначает руководителя (заведующего) Учреждения и прекращает его полномочия, в том числе по результатам аттестации на соответствие занимаемой должности;

3.2.16. принимает решение об одобрении сделки с имуществом Учреждения, в совершении которой имеется заинтересованность, а также сделки в отношении недвижимого имущества и особо ценного движимого имущества в случаях, если для совершения таких сделок требуется согласие Учредителя Учреждения;

3.2.17. назначает членов Наблюдательного совета Учреждения или досрочно прекращает их полномочия в порядке, определяемом действующим законодательством и настоящим Уставом;

3.2.18. утверждает передаточный акт.

К компетенции Учредителя относятся также иные полномочия, предоставленные Учредителю действующим законодательством Российской Федерации и муниципальными правовыми актами.

3.3. Единоличным исполнительным органом Учреждения является руководитель (заведующий).

Руководитель (заведующий) Учреждения назначается и освобождается от занимаемой должности приказом начальника департамента образования администрации города Перми в соответствии с действующим трудовым законодательством Российской Федерации и муниципальными правовыми актами на срок, устанавливаемый трудовым договором.

3.4. Руководитель (заведующий) осуществляет непосредственное руководство Учреждением в соответствии с действующим законодательством и настоящим Уставом.

3.5. Компетенция руководителя (заведующего) Учреждения:

3.5.1. организует выполнение решений Учредителя по вопросам деятельности Учреждения;

3.5.2. выступает от имени Учреждения, представляет Учреждение без доверенности во всех судебных, государственных и муниципальных органах, во взаимоотношениях с любыми физическими и юридическими лицами, а также их объединениями;

3.5.3. распоряжается денежными средствами, предоставленными Учредителем, в соответствии с действующим законодательством Российской Федерации, муниципальными правовыми актами и настоящим Уставом;

3.5.4. заключает гражданско-правовые договоры и трудовые договоры от имени Учреждения;

3.5.5. утверждает график работы Учреждения;

3.5.6. утверждает план финансово-хозяйственной деятельности Учреждения по результатам заключения, выданного Наблюдательным советом Учреждения;

3.5.7. издает приказы, распоряжения и инструкции, обязательные для исполнения всеми работниками и воспитанниками Учреждения, выдает доверенности на осуществление представительства от имени Учреждения;

3.5.8. утверждает штатное расписание Учреждения, осуществляет прием на работу работников, заключает с ними и расторгает трудовые договоры, распределяет должностные обязанности, создает условия и организует дополнительное профессиональное образование работников;

3.5.9. устанавливает заработную плату работников Учреждения, в том числе должностные оклады (базовую основную часть заработной платы), порядок и размеры выплат стимулирующего, компенсационного, иного характера в пределах имеющихся средств в соответствии с действующим законодательством Российской Федерации и муниципальными правовыми актами, локальными нормативными актами Учреждения, коллективным договором;

3.5.10. утверждает реализуемые в Учреждении образовательные программы, по результатам рассмотрения Педагогического совета в порядке, установленном Уставом;

3.5.11. определяет стратегию, цели, задачи развития Учреждения;

3.5.12. обеспечивает эффективное использование бюджетных ассигнований, а также средств, поступающих из других источников, представляет Учредителю и общественности отчёт Учреждения о поступлении и расходовании финансовых и материальных средств, в том числе отчет о результатах самообследования;

3.5.13. обеспечивает эффективное взаимодействие и сотрудничество с органами местного самоуправления, предприятиями и организациями, общественностью, родителями (законными представителями) воспитанников;

3.5.14. утверждает локальные нормативные акты Учреждения по итогам рассмотрения и принятия их соответствующими коллегиальными органами Учреждения, к компетенции которых относится рассмотрение и принятие данных локальных нормативных актов в порядке, установленном настоящим Уставом;

3.5.15. организует методическую работу, утверждает программы деятельности методических объединений, иные программы и планы по разным направлениям деятельности Учреждения;

3.5.16. подписывает совместно с представителем работников Учреждения коллективный договор (при наличии);

3.5.17. представляет Наблюдательному совету Учреждения годовую бухгалтерскую отчетность Учреждения, проекты отчетов о деятельности Учреждения и об использовании его имущества, об исполнении плана его финансово-хозяйственной деятельности;

3.5.18. подписывает отчет о результатах самообследования по результатам рассмотрения Общего собрания работников;

3.5.19. организует работу по материально-техническому обеспечению образовательной деятельности, оборудованию помещений в соответствии с государственными и местными нормами и требованиями, в том числе в соответствии с федеральными государственными образовательными стандартами;

3.5.20. организует прием воспитанников в Учреждение в порядке, установленном федеральным законом, муниципальным правовым актом, локальным нормативным актом Учреждения;

3.5.21. утверждает согласованную с Учредителем программу развития Учреждения по результатам рассмотрения Педагогическим советом;

3.5.22. организует работу по поощрению воспитанников в соответствии с установленными локальным нормативным актом Учреждения видами и условиями поощрения за успехи в учебной, физкультурной, спортивной, творческой, экспериментальной и инновационной деятельности и утверждает кандидатуры воспитанников для поощрения по результатам рассмотрения Педагогического совета.

3.5.23. организует педагогическую диагностику освоения основной образовательной программы и формирование индивидуальных программ развития детей;

3.5.24. организует создание необходимых условий для охраны и укрепления здоровья, организации питания воспитанников и работников Учреждения в порядке, установленном локальным нормативным актом Учреждения;

3.5.25. создает условия для занятия воспитанниками физической культурой и спортом;

3.5.26. обеспечивает создание и ведение официального сайта Учреждения в сети Интернет;

3.5.27. организует работу Комиссии по урегулированию споров между участниками образовательных отношений в порядке, установленном локальным нормативным актом, принятым по результатам рассмотрения Общим собранием работников Учреждения;

3.5.28. разрабатывает и принимает меры по предупреждению коррупции в Учреждении, своевременно информирует Учредителя о фактах сообщений о коррупционных правонарушениях, непосредственно поступивших в отношении его работников.

3.6. Руководитель (заведующий) Учреждения является ответственным лицом за организацию и полноту выполнения СанПиН.

3.7. Работники учреждения имеют право на участие в управлении Учреждением, в том числе в коллегиальных органах управления, в порядке, установленном настоящим Уставом.

3.8. Права, обязанности и ответственность инженерно-технических, административно-хозяйственных, производственных, учебно-вспомогательных, медицинских и иных работников, осуществляющих вспомогательные функции, устанавливаются правилами внутреннего трудового распорядка и иными локальными нормативными актами Учреждения, должностными инструкциями и трудовыми договорами.

3.9. Общее собрание работников (далее – Общее собрание) является коллегиальным органом управления Учреждением, осуществляющим полномочия работников Учреждения. Основной задачей Общего собрания является коллегиальное решение важных вопросов жизнедеятельности трудового коллектива.

3.9.1. Общее собрание действует бессрочно.

3.9.2.Членами Общего собрания являются все граждане, участвующие своим трудом в деятельности Учреждения на основе трудового договора.

Срок полномочий члена Общего собрания: со дня заключения до дня расторжения трудового договора с Учреждением.

Председатель и секретарь Общего собрания избираются из числа членов Общего собрания открытым голосованием простым большинством голосов сроком на один учебный год.

Председатель организует подготовку заседаний, определяет повестку дня, контролирует выполнение решений Общего собрания. Секретарь организует протоколирование заседаний и ведение документации Общего собрания.

3.9.3. Общее собрание собирается не реже 2 раз в течение учебного года по инициативе руководителя (заведующего) Учреждения. Не позднее чем за 10 дней до даты проведения Общего собрания, объявление о его проведении размещается на доске объявления, расположенной в Учреждении, для ознакомления всех членов Общего собрания.

Внеочередной созыв Общего собрания может произойти по инициативе руководителя (заведующего) Учреждения или по инициативе не менее чем 1/3 членов Общего собрания, поданной в письменном виде руководителю (заведующему) Учреждения.

Ход заседания Общего собрания и решения Общего собрания оформляются протоколом, который подписывается председателем и секретарем Общего собрания. Протоколы Общего собрания включаются в номенклатуру дел Учреждения и хранятся в Учреждении постоянно.

3.9.4. Общее собрание считается правомочным, если на нем присутствует не менее двух третей списочного состава работников Учреждения. Решение Общего собрания по всем рассматриваемым вопросам принимается открытым голосованием простым большинством голосов. Решение считается принятым, если за него проголосовало не менее 51 % присутствующих. При равном количестве голосов решающим считается голос председателя Общего собрания.

3.9.5. Компетенция Общего собрания:

3.9.5.1. принимает локальные нормативные акты Учреждения:

- затрагивающие права и обязанности работников Учреждения, академические права и свободы педагогических работников, в том числе локальные нормативные акты, регламентирующие:

правила внутреннего трудового распорядка,

порядок создания, организации работы, принятия и исполнения решений Комиссии по урегулированию споров между участниками образовательных отношений;

- регламентирующие финансово-хозяйственную деятельность Учреждения, в том числе привлечение и расходование средств от приносящей доход деятельности (за исключением вопросов, рассмотрение которых отнесено к исключительной компетенции Наблюдательного совета Учреждения);

- затрагивающие права и законные интересы воспитанников, родителей (законных представителей) воспитанников, в том числе регламентирующие:

порядок оказания в Учреждении платных образовательных услуг;

организацию питания в Учреждении;

пользование лечебно-оздоровительной инфраструктурой, объектами культуры и объектами спорта, имеющимися в Учреждении;

3.9.5.2. обсуждает и принимает коллективный договор Учреждения;

3.9.5.3. рассматривает и обсуждает вопросы материально-технического обеспечения и оснащения образовательного процесса;

3.9.5.4. рассматривает отчёт Учреждения о поступлении и расходовании финансовых и материальных средств для дальнейшего его представления Учредителю и общественности;

3.9.5.5. осуществляет контроль за здоровыми и безопасными условиями воспитания и обучения в Учреждении;

3.9.5.6. участвует в распределении стимулирующей части фонда оплаты труда Учреждения в порядке, установленном соответствующим локальным нормативным актом Учреждения;

3.9.5.7. рассматривает кандидатуры работников Учреждения для представления к награждению и (или) поощрению;

3.9.5.8. рассматривает вопросы охраны и безопасности условий труда работников, охраны жизни и здоровья воспитанников в Учреждении;

3.9.5.9. выдвигает кандидатов от представителей общественности и представителей из числа работников в состав Наблюдательного совета Учреждения;

3.9.5.10. заслушивает отчет руководителя (заведующего) Учреждением о выполнении коллективного договора (при его наличии);

3.9.5.11. рассматривает отчет о результатах самообследования.

3.10. Наблюдательный совет Учреждения создается в составе не менее 5 и не более 11 членов. Решение о назначении членов наблюдательного совета Учреждения или досрочном прекращении их полномочий принимается Учредителем на основании представленных копий протоколов Общего собрания, родительского собрания и оформляется приказом Учредителя.

3.10.1. В состав Наблюдательного совета входят:

представители органов местного самоуправления в лице Департамента и Учредителя;

представители работников Учреждения;

представители общественности, к которым относятся лица, имеющие заслуги и достижения в соответствующей сфере, а также родители, чьи дети посещают данное Учреждение.

Представители работников Учреждения выбираются общим собранием работников Учреждения.

Представители родительской общественности выбираются родительским собранием Учреждения из числа тех родителей, которые желают безвозмездно работать в составе наблюдательного совета и проявляют заинтересованность в указанной работе.

Представители общественности выбираются общим собранием работников Учреждения.

Количество представителей Департамента и Учредителя в составе Наблюдательного совета не должно превышать одну треть от общего числа членов Наблюдательного совета Учреждения. При этом не менее половины составляют представители Учредителя.

Количество представителей работников Учреждения не может превышать одну треть от общего числа членов Наблюдательного совета Учреждения.

3.10.2. Срок полномочий Наблюдательного совета равен пяти годам.

3.10.3. Полномочия члена Наблюдательного совета могут быть прекращены досрочно:

по просьбе члена Наблюдательного совета;

в случае невозможного исполнения членом Наблюдательного совета своих обязанностей по состоянию здоровья или по причине его отсутствия в месте нахождения Учреждения в течение четырех месяцев;

в случае привлечения члена Наблюдательного совета к уголовной ответственности;

в случае смерти члена Наблюдательного совета.

3.10.4. Полномочия члена Наблюдательного совета, являющегося представителем органа местного самоуправления и состоящего с этим органом в трудовых отношениях:

прекращаются досрочно в случае прекращения трудовых отношений;

могут быть прекращены досрочно по представлению указанного органа местного самоуправления.

3.10.4.1. Полномочия члена Наблюдательного совета, являющегося представителем работников Учреждения:

прекращаются досрочно в случае прекращения трудовых отношений с Учреждением.

3.10.5. Ограничения при выборе в члены Наблюдательного совета:

3.10.5.1. руководитель (заведующий) Учреждения, его заместители не могут быть членами Наблюдательного совета. Руководитель (заведующий) Учреждения участвует в заседаниях Наблюдательного совета с правом совещательного голоса;

3.10.5.2. членами Наблюдательного совета не могут быть лица, имеющие неснятую или непогашенную судимость.

3.10.6. Члены Наблюдательного совета не получают вознаграждение за выполнение ими своих обязанностей, за исключением компенсации документально подтвержденных расходов, непосредственно связанных с участием в работе Наблюдательного совета.

3.10.7. Наблюдательный совет возглавляет председатель, который избирается членами Наблюдательного совета из их числа простым большинством голосов. Председателем Наблюдательного совета не может быть избран представитель работников Учреждения. Наблюдательный совет в любое время вправе переизбрать своего председателя.

3.10.8. Полномочия Наблюдательного совета Учреждения:

3.10.8.1. Наблюдательный совет дает рекомендации по следующим вопросам:

а) предложения Учредителя или руководителя (заведующего) Учреждения о внесении изменений в Устав Учреждения;

б) предложения Учредителя или руководителя (заведующего) Учреждения о создании и ликвидации филиалов, об открытии и о закрытии представительств;

в) предложения Учредителя или руководителя (заведующего) Учреждения о реорганизации Учреждения или о его ликвидации;

г) предложения Учредителя или руководителя (заведующего) Учреждения об изъятии имущества, закрепленного за Учреждением на праве оперативного управления;

д) предложения руководителя (заведующего) Учреждения о совершении сделок с недвижимым имуществом и особо ценным движимым имуществом, закрепленным за Учреждением Учредителем или приобретенным за счет средств, выделенных Учредителем на приобретение этого имущества. Решение об отнесении имущества к категории особо ценного движимого имущества принимается Учредителем;

е) отчеты о деятельности Учреждения и об использовании его имущества, об исполнении плана его финансово-хозяйственной деятельности, годовую бухгалтерскую отчетность.

Рекомендации даются большинством голосов от общего числа голосов членов Наблюдательного совета с занесением в протокол заседания Наблюдательного совета. После рассмотрения рекомендаций Наблюдательного совета Учредитель принимает по этим вопросам решение.

3.10.8.2. Наблюдательный совет Учреждения дает заключение по следующим вопросам:

а) по рассмотрению проекта плана финансово-хозяйственной деятельности Учреждения;

б) по предложению руководителя (заведующего) Учреждения о выборе кредитных организаций, в которых Учреждение может открыть банковские счета;

в) по предложению руководителя (заведующего) Учреждения об участии Учреждения в других юридических лицах, в том числе о внесении денежных средств и иного имущества в уставный (складочный) капитал других юридических лиц или передаче такого имущества иным образом другим юридическим лицам, в качестве учредителя или участника.

Заключения даются большинством голосов от общего числа голосов членов Наблюдательного совета с занесением в протокол заседания Наблюдательного совета. Руководитель (заведующий) Учреждения принимает по этим вопросам решение после рассмотрения заключений Наблюдательного совета.

3.10.8.3. Наблюдательный совет принимает решения, обязательные для руководителя (заведующего) по следующим вопросам:

а) проведение аудита годовой бухгалтерской отчетности Учреждения и утверждения аудиторской организации. Решение принимается большинством в две трети голосов от общего числа голосов членов Наблюдательного совета с занесением в протокол заседания Наблюдательного совета;

б) о совершении Учреждением крупных сделок. Решение принимается большинством в две трети голосов от общего числа голосов членов Наблюдательного совета с занесением в протокол заседания Наблюдательного совета;

в) о совершении сделок, в совершении которых имеется заинтересованность. Решение принимается большинством голосов членов Наблюдательного совета, не заинтересованных в совершении сделки, с занесением в протокол заседания Наблюдательного совета.

Крупной признается сделка, связанная с распоряжением денежными средствами, привлечением заемных денежных средств, отчуждением имущества (которым в соответствии с настоящим Уставом Учреждение вправе распоряжаться самостоятельно), а также с передачей такого имущества в пользование или залог при условии, что цена такой сделки либо стоимость отчуждаемого или передаваемого имущества превышает 3% (три) процента балансовой стоимости активов Учреждения, определяемой по данным его бухгалтерской отчетности на последнюю отчетную дату. Указанный в настоящем Уставе размер крупной сделки (процент) определен в порядке, утвержденном правовым актом Учредителя.

3.10.8.4. Наблюдательный совет утверждает Положение о закупке товаров, работ, услуг для нужд Учреждения.

3.10.9. Вопросы, относящиеся к компетенции Наблюдательного совета, не могут быть переданы на рассмотрение иных органов Учреждения.

3.10.10. По требованию Наблюдательного совета или любого из его членов другие органы Учреждения обязаны предоставить информацию по вопросам, относящимся к компетенции Наблюдательного совета.

3.10.11. Порядок проведения заседаний Наблюдательного совета:

3.10.11.1. первое заседание Наблюдательного совета после его создания, а также первое заседание нового состава Наблюдательного совета созывается по требованию Учредителя. До избрания председателя Наблюдательного совета на заседании председательствует старший по возрасту член Наблюдательного совета, за исключением представителя работников Учреждения;

3.10.11.2. Председатель избирается на первом заседании Наблюдательного совета после его создания, а также первом заседании нового состава Наблюдательного совета из числа присутствующих простым большинством голосов;

3.10.11.3. Порядок и сроки подготовки созыва и проведения заседаний Наблюдательного совета:

3.10.11.3.1. заседания Наблюдательного совета проводятся не реже одного раза в квартал;

3.10.11.3.2. заседание Наблюдательного совета созывается его председателем по собственной инициативе либо по требованию Учредителя, члена Наблюдательного совета или руководителя (заведующего) Учреждения путем уведомления председателя Наблюдательного совета.

В течение 15 дней с момента получения уведомления председатель Наблюдательного совета назначает дату проведения заседания.

Не менее чем за 3 дня до назначенной даты заседания председатель Наблюдательного совета оповещает членов Наблюдательного совета о дате, времени, месте проведения и повестке заседания Наблюдательного совета.

3.10.11.4. в заседании Наблюдательного совета вправе участвовать руководитель (заведующий) Учреждения. Иные приглашенные председателем Наблюдательного совета, если против их присутствия не возражает более чем одна треть от общего числа членов Наблюдательного совета Учреждения;

3.10.11.5. заседание Наблюдательного совета является правомочным, если все члены Наблюдательного совета извещены о времени и месте его проведения и на заседании присутствует более половины членов;

3.10.11.6. мнение члена Наблюдательного совета Учреждения, отсутствующего на его заседании по уважительной причине учитывается в случае предоставления его в письменной форме при определении наличия кворума и результатов голосования, а также возможно принятие решений Наблюдательным советом путем проведения заочного голосования. Заочным голосованием не могут быть согласованы предложения руководителя (заведующего) Учреждения о совершении крупных сделок и сделок, в совершении которых имеется заинтересованность.

В протоколе о проведении заседания Наблюдательного совета Учреждения заочным голосованием в обязательном порядке указывается о направлении извещений и опросных листов членам Наблюдательного совета, о действительности и количестве опросных листов для определения кворума, результаты голосования поименно;

3.10.11.7. каждый член Наблюдательного совета Учреждения имеет при голосовании один голос. Передача членом Наблюдательного совета своего голоса другому лицу не допускается. В случае равенства голосов решающим является голос председателя Наблюдательного совета;

3.10.11.8. на заседании Наблюдательного совета ведется протокол. Протокол заседания составляется, подписывается председателем заседания, который несет ответственность за правильность его составления.

Протокол заседания Наблюдательного совета в течение 2 рабочих дней после заседания направляется Учредителю. Решения, заключения, рекомендации и протоколы заседаний Наблюдательного совета включаются в номенклатуру дел Учреждения и доступны для ознакомления любым лицам, имеющим право быть избранными в члены Наблюдательного совета;

3.10.11.9. организационно-техническое, документационное обеспечение заседаний Наблюдательного совета, подготовка аналитических, справочных и других материалов к заседаниям, оформление принятых им решений возлагается на администрацию Учреждения.

3.11. Педагогический совет является коллегиальным органом управления Учреждением и создан в целях реализации права педагогических работников на участие в управлении Учреждением, развития содержания образования, повышения качества воспитания и обучения воспитанников, совершенствования методической работы, рассмотрения педагогических и методических вопросов организации образовательного процесса, изучения и распространения передового педагогического опыта в Учреждении, содействия повышению квалификации работников Учреждения.

3.11.1. Педагогический совет Учреждения действует бессрочно.

3.11.2. Членами Педагогического совета являются все лица, осуществляющие педагогическую деятельность в Учреждении на основании трудовых договоров, включая совместителей.

Срок полномочий члена Педагогического совета: со дня заключения до дня расторжения трудового договора с Учреждением.

Председателем Педагогического совета является руководитель (заведующий) Учреждения (лицо, исполняющее его обязанности). Председатель Педагогического совета организует подготовку заседаний, определяет повестку дня, ведет заседания педагогического совета и контролирует выполнение решений.

Председатель назначает своим приказом секретаря Педагогического совета, сроком на один год. Секретарь Педагогического совета ведет протоколы заседаний педагогического совета и организует делопроизводство.

3.11.3. Педагогический совет собирается не реже четырех раз в год по инициативе руководителя (заведующего) Учреждения. Сроки проведения и тематика заседаний Педагогического совета определяются годовым планом работы Учреждения.

В случае необходимости, по требованию не менее 1/3 членов Педагогического совета, переданному руководителю (заведующему) Учреждения в письменном виде, могут созываться внеочередные заседания Педагогического совета.

Не позднее чем за 5 дней до даты проведения Педагогического совета объявление о его проведении помещается на доску объявления, расположенную в Учреждении, для ознакомления членов Педагогического совета.

Для проведения каждого заседания Педагогического совета создаются творческие группы, возглавляемые представителем администрации Учреждения.

Ход заседания Педагогического совета и решения Педагогического совета оформляются протоколом. В протоколах фиксируется ход обсуждения вопросов, выносимых на Педагогический совет, предложения и замечания членов Педагогического совета. Протоколы подписываются председателем и секретарем Педагогического совета. Протоколы Педагогического совета включаются в номенклатуру дел Учреждения и хранятся в Учреждении постоянно.

3.11.4. При необходимости Педагогический совет может:

привлекать для работы на свои заседания специалистов в области образования и науки, иных лиц, чья профессиональная деятельность связана с вопросами, входящими в компетенцию Педагогического совета;

приглашать представителей общественных организаций, родителей воспитанников и других лиц.

Необходимость приглашения лиц, указанных в настоящем пункте, на заседания Педагогического совета определяется председателем Педагогического совета. Лица, приглашенные на заседание Педагогического совета, пользуются правом совещательного голоса.

3.11.5. Решение Педагогического совета по всем рассматриваемым вопросам принимается открытым голосованием простым большинством голосов. Кворумом для принятия решений является присутствие на заседании Педагогического совета не менее 2/3 его членов. Решение Педагогического совета является правомочным, если за него проголосовало не менее 1/2 присутствующих членов. При равном числе голосов решающим является голос председателя Педагогического совета.

Организацию работы по выполнению решений Педагогического совета осуществляет руководитель (заведующий) Учреждения (председатель Педагогического совета) и ответственные лица, указанные в решении. На очередном заседании председатель Педагогического совета докладывает о результатах этой работы.

3.11.6. К компетенции Педагогического совета относится:

3.11.6.1. планирование образовательного процесса;

3.11.6.2. организация и совершенствование методического обеспечения образовательного процесса;

3.11.6.3. разработка, принятие и направление на утверждение руководителю (заведующему) Учреждения образовательных программ, планов учебно-воспитательной деятельности;

3.11.6.4. обсуждение, рассмотрение и выбор различных вариантов содержания образования, форм и методов обучения и воспитания, рассмотрение вопросов внедрения образовательных технологий, в том числе электронного обучения, обобщение педагогического опыта;

3.11.6.5. заслушивание информации и отчетов педагогических работников по вопросам реализации содержания образования, применяемых технологий, повышения качества образовательного процесса;

3.11.6.6. разработка перечня платных образовательных услуг;

3.11.6.7. принятие локальных нормативных актов Учреждения, затрагивающих права воспитанников, вопросов организации образовательного процесса;

3.11.6.8. по представлению руководителя (заведующего) Учреждения рассматривает программу развития Учреждения, выражает мнение о ее принятии с последующим представлением Учредителю для согласования;

3.11.6.9. содействует привлечению дополнительного финансирования для обеспечения деятельности и развития Учреждения;

3.11.6.10. вносит руководителю (заведующему) Учреждения предложения для рассмотрения:

вопросов в части материально-технического обеспечения и оснащения образовательного процесса, оборудования помещений Учреждения;

вопросов в части создания в Учреждении необходимых условий для организации питания, медицинского обслуживания воспитанников;

по организации мероприятий по охране и укреплению здоровья воспитанников;

по организации воспитательной работы в Учреждении;

по организации платных образовательных и иных платных услуг;

3.11.6.11. рассматривает отчет о поступлении и расходовании финансовых и материальных средств;

3.11.6.12. ходатайствует перед Учредителем о поощрении руководителя (заведующего) Учреждением.

3.11.6.13. обсуждает и выбирает различные варианты содержания образования, форм и методов обучения;

3.11.6.9. рассматривает вопросы внедрения технологий обучения, обобщение педагогического опыта.

3.12. В целях оперативного управления и реализации решений Педагогического совета приказом руководителя (заведующего) Учреждения создаются методические объединения. Методические объединения не являются коллегиальными органами управления Учреждением, состав и программа деятельности которых утверждается руководителем (заведующим) Учреждения.

IV. Порядок разработки и принятия локальных нормативных актов

4.1. Локальный нормативный акт Учреждения – это основанный на законодательстве официальный правовой документ, принятый Учреждением в пределах своей компетенции, рассчитанный на неоднократное применение и устанавливающий правила поведения (права и обязанности) самого Учреждения, всех или отдельных категорий его работников, воспитанников и их родителей (законных представителей) в части, не урегулированной законодательством Российской Федерации и муниципальными правовыми актами.

4.2. Локальный нормативный акт издается Учреждением в письменной форме и содержит необходимые реквизиты: наименование, отражающее форму акта и его краткое содержание, дату издания, порядковый (регистрационный) номер, подпись уполномоченного должностного лица, в необходимых случаях визы согласования и печать Учреждения.

4.3. Подготовка проекта (разработка содержания), сроки и ответственные за разработку локального нормативного акта лица определяются распорядительным актом руководителя (заведующего) Учреждения.

4.4. Все локальные нормативные акты Учреждения принимаются в следующем порядке: локальный нормативный акт утверждается единоличным исполнительным органом Учреждения – руководителем (директором) путем издания распорядительного акта после принятия его коллегиальными органами управления Учреждением в соответствии с компетенцией коллегиальных органов, определённой настоящим Уставом.

Результат принятия локального нормативного акта соответствующим коллегиальным органом Учреждения отражается в протоколе заседания коллегиального органа и на титульном листе локального нормативного акта.

Изменения в локальные нормативные акты Учреждения вносятся в порядке, аналогичном порядку утверждения локальных нормативных актов, установленному настоящим Уставом.

4.5. При принятии локальных нормативных актов, затрагивающих права обучающихся и работников Учреждения, учитывается мнение совета родителей, а также представительного органа работников (при их наличии).

4.5.1. Порядок учета мнения родителей (законных представителей) обучающихся при принятии локального нормативного акта Учреждения, затрагивающего права и законные интересы обучающихся:

перед утверждением руководителем (заведующим) локального нормативного акта, затрагивающего права и законные интересы воспитанников, руководитель (заведующий) направляет проект этого локального нормативного акта на согласование в совет родителей (законных представителей) воспитанников (при наличии) с соответствующим сопроводительным письмом;

совет родителей не позднее пяти рабочих дней со дня получения проекта локального нормативного акта направляют руководителю (заведующему) мотивированное мнение по представленному проекту в письменной форме;

в случае если совет родителей выразил согласие с проектом локального нормативного акта, либо мотивированное мнение не поступило в указанный предыдущим пунктом срок, руководитель (заведующий) имеет право принять локальный нормативный акт;

в случае если совет родителей высказал свои письменные предложения по проекту локального нормативного акта, руководитель (заведующий) имеет право принять локальный нормативный акт с учетом высказанных предложений;

в случае если мотивированные мнения хотя бы одного из членов совета родителей не содержат согласия с проектом локального нормативного акта, либо содержат предложения по его доработке, которые руководитель (заведующий) учитывать не планирует, руководитель (заведующий) в течение трех рабочих дней после получения мотивированного мнения проводит дополнительные консультации с советом родителей, направившим свое несогласие, либо предложение по доработке проекта локального нормативного акта, в целях достижения взаимоприемлемого решения.

4.5.2. Мнение представительного органа работников при принятии локальных нормативных актов учитывается в порядке и в случаях, которые предусмотрены трудовым законодательством.

4.6. Совет родителей может обжаловать принятый локальный нормативный акт в Комиссию по урегулированию споров между участниками образовательных отношений, у Учредителя, а также оспорить в соответствии с действующим законодательством.

4.7. Локальные нормативные акты Учреждения не могут противоречить действующему законодательству Российской Федерации, муниципальным правовым актам и настоящему Уставу. Нормы локальных нормативных актов Учреждения, ухудшающие положение воспитанников или работников Учреждения по сравнению с установленным законодательством об образовании, трудовым законодательством либо принятые с нарушением порядка, установленного настоящим Уставом, не применяются и подлежат отмене Учреждением.

4.8. С локальными нормативными актами Учреждения должны быть ознакомлены все лица, чьи права и интересы они затрагивают: работники Учреждения – под подпись, родители (законные представители) воспитанников – путем размещения локальных нормативных актов на официальном сайте Учреждения и (или) информационном стенде Учреждения.

V. Имущество учреждения

5.1. Имущество закрепляется за Учреждением на праве оперативного управления в соответствии с Гражданским кодексом Российской Федерации. Собственником имущества Учреждения является муниципальное образование город Пермь.

Право оперативного управления на недвижимое имущество подлежит государственной регистрации в соответствии с действующим законодательством.

5.2. Земельный участок, необходимый для выполнения Учреждением своих уставных задач, предоставляется ему на праве постоянного (бессрочного) пользования.

5.3. На праве оперативного управления закрепляется имущество в виде нежилых помещений, зданий, сооружений, а также оборудование, транспортные средства, инвентарь и другие материальные ценности, относимые к основным средствам.

5.4. Закрепление муниципального имущества на праве оперативного управления осуществляется Департаментом в соответствии с его целевым назначением и оформляется распоряжением начальника Департамента.

5.5. Источниками формирования имущества и финансовых ресурсов Учреждения являются:

имущество, закрепленное за ним на праве оперативного управления;

средства от сдачи в аренду имущества, закрепленного за ним на праве оперативного управления;

бюджетные поступления в виде субсидий;

средства от оказания платных услуг;

средства спонсоров и добровольные целевые пожертвования граждан и юридических лиц;

иные источники, не запрещенные действующим законодательством Российской Федерации.

5.6. Учреждение отвечает по своим обязательствам имуществом, находящимся у него на праве оперативного управления, за исключением недвижимого имущества и особо ценного движимого имущества, закрепленных за ним Департаментом или приобретенных автономным учреждением за счет средств, выделенных ему Учредителем на приобретение этого имущества.

5.7. Собственник имущества Учреждения не несет ответственность по обязательствам Учреждения, за исключением случаев, предусмотренных действующим законодательством Российской Федерации. Учреждение не отвечает по обязательствам собственника имущества Учреждения.

5.8. Учреждение вправе осуществлять приносящую доходы деятельность лишь постольку, поскольку это служит достижению целей, ради которых оно создано, и соответствующую этим целям, при условии, что такая деятельность указана в его учредительных документах.

Доходы, полученные от такой деятельности, и приобретенное за счет этих доходов имущество поступают в самостоятельное распоряжение Учреждения и используются им для достижения целей, ради которых оно создано, если иное не предусмотрено Федеральным законом от 03 ноября 2006 г. № 174-ФЗ «Об автономных учреждениях».

5.9. Собственник имущества Учреждения не имеет права на получение доходов от осуществления Учреждением деятельности и использование закрепленного за Учреждением имущества.

5.10. Учреждение без согласия Учредителя не вправе распоряжаться недвижимым имуществом и особо ценным движимым имуществом, закрепленным за ним на праве оперативного управления Департаментом или приобретенным Учреждением за счет средств, выделенных ему Учредителем на приобретение такого имущества. Остальным имуществом, находящимся у него на праве оперативного управления и приобретенным за счет собственных средств, Учреждение вправе распоряжаться самостоятельно, если иное не установлено законом.

Учреждение вправе сдавать имущество в аренду в случаях, когда распоряжение имуществом путем его передачи в аренду осуществляется в целях обеспечения более эффективной организации основной деятельности Учреждения, для которой оно создано, с согласия Департамента и Учредителя.

Имущество Учреждения может быть передано в безвозмездное пользование в соответствии с его функциональным назначением с согласия Учредителя и Департамента в порядке, предусмотренном действующим законодательством.

5.11. Недвижимое имущество, закрепленное за Учреждением или приобретенное Учреждением за счет средств, выделенных ему Учредителем на приобретение этого имущества, а также находящееся у Учреждения особо ценное движимое имущество подлежит обособленному учету в установленном порядке.

5.12. Имущество, переданное в оперативное управление, подлежит переоценке в установленном порядке.

5.13. Под особо ценным движимым имуществом понимается имущество, без которого осуществление Учреждением своей уставной деятельности будет существенно затруднено.

Порядок отнесения имущества к категории особо ценного движимого имущества устанавливается Правительством Российской Федерации. Виды такого имущества определяются в порядке, установленном нормативно-правовыми актами города Перми в отношении автономных учреждений, которые созданы на базе имущества, находящегося в муниципальной собственности.

5.14. Решение Учредителя об отнесении имущества к категории особо ценного движимого имущества принимается одновременно с принятием решения о закреплении указанного имущества за Учреждением или о выделении средств на его приобретение.

5.15. Учреждение вправе с согласия Учредителя и Департамента вносить имущество, указанное в пункте 5.11, в уставный (складочный) капитал других юридических лиц или иным образом передавать это имущество другим юридическим лицам в качестве их учредителя или участника (за исключением объектов культурного наследия народов Российской Федерации, предметов и документов, входящих в состав Музейного фонда Российской Федерации, Архивного фонда Российской Федерации, национального библиотечного фонда).

5.16. При осуществлении права оперативного управления имуществом Учреждение обязано:

5.16.1. эффективно использовать имущество;

5.16.2. использовать имущество строго в соответствии с целями создания Учреждения;

5.16.3. вести бухгалтерский учет, бухгалтерскую и статистическую отчетность в установленном порядке, обеспечить сохранность имущества;

5.16.4. не допускать ухудшения технического состояния имущества, это требование не распространяется на ухудшения, связанные с нормальным износом этого имущества в процессе эксплуатации;

5.16.5. осуществлять текущий и капитальный ремонт имущества, при этом любые произведенные улучшения имущества возмещению собственником не подлежат.

5.17. Ежегодно Учреждение обязано опубликовывать отчеты о своей деятельности и об использовании закрепленного за ним имущества в определенных Учредителем Учреждения средствах массовой информации. Порядок опубликования отчетов, а также перечень сведений, которые должны содержаться в отчетах, устанавливаются Правительством Российской Федерации, нормативно-правовыми актами города Перми.

5.18. Учреждение обязано вести бухгалтерский учет, представлять бухгалтерскую отчетность и статистическую отчетность в порядке, установленном законодательством Российской Федерации.

5.19. Ответственность за сохранность муниципального имущества и использование его по назначению несет руководитель (заведующий) Учреждения.

5.20. Право оперативного управления на имущество прекращается по основаниям и в порядке, предусмотренных действующим законодательством.

5.21. Департамент по согласованию с Учредителем вправе изъять излишнее, неиспользуемое или используемое не по назначению имущество, закрепленное им за Учреждением либо приобретенное Учреждением за счет средств, выделенных ему Учредителем на приобретение такого имущества.

Имуществом, изъятым у Учреждения, Департамент вправе распорядиться по своему усмотрению.

5.22. Имущество ликвидированного Учреждения, оставшееся после удовлетворения требований кредиторов, передается ликвидационной комиссией Учредителю Учреждения и направляется на цели развития образования в соответствии с Уставом Учреждения, а имущество Учреждения, на которое в соответствии с федеральными законами не может быть обращено взыскание по обязательствам Учреждения, передается ликвидационной комиссией Учредителю Учреждения.

5.23. Учреждение вправе направлять в Департамент предложения по изъятию у него имущества, закрепленного за Учреждением на праве оперативного управления, по согласованию с Учредителем.

VI. Внесение изменений в устав. Реорганизация и ликвидация учреждения

6.1. Устав Учреждения, а также вносимые в него изменения утверждаются распоряжением Учредителя Учреждения по согласованию в части, касающейся имущества, с Департаментом и регистрируются в установленном законодательством порядке. Изменения к Уставу становятся действительными с момента их регистрации.

Изменения в Устав Учреждения предлагаются Учредителем или руководителем (заведующим) Учреждения, рассматриваются Наблюдательным советом, который дает по ним рекомендации, утверждаются Учредителем в порядке, установленном настоящим Уставом.

6.2. Реорганизация Учреждения (слияние, присоединение, разделение, выделение, преобразование) может быть осуществлена по решению Учредителя в порядке, установленном гражданским законодательством, и на основании положительного заключения комиссии по оценке последствий такого решения. Порядок создания комиссии по проведению оценки последствий принятия решения о реорганизации Учреждения, порядок ее проведения, включая критерии оценки, устанавливаются нормативными правовыми актами Пермского края.

6.3. При реорганизации Учреждения лицензия Учреждения переоформляется в порядке, установленном действующим законодательством.

6.4. Учреждение может быть ликвидировано в случаях и порядке, установленных действующим законодательством Российской Федерации, а также по решению суда.

6.5. Решение о ликвидации Учреждения принимается администрацией города Перми и утверждается постановлением администрации города Перми на основании положительного заключения комиссии по оценке последствий такого решения.

6.6. При ликвидации Учреждения, при прекращении его деятельности в результате реорганизации в форме разделения действие лицензии прекращается со дня внесения в единый государственный реестр юридических лиц записи соответственно о ликвидации юридического лица, о прекращении его деятельности в результате реорганизации.

6.7. При ликвидации Учреждения денежные средства за вычетом платежей по покрытию своих обязательств направляются на цели развития системы образования г. Перми. Имущество Учреждения, оставшееся после удовлетворения требований кредиторов, а также имущество, на которое в соответствии с федеральными законами не может быть обращено взыскание по обязательствам Учреждения, передается ликвидационной комиссией Учредителю.

6.8. В случае реорганизации, ликвидации Учреждения Учредитель обеспечивает перевод детей с согласия их родителей в другие муниципальные образовательные учреждения города Перми соответствующего типа.

6.9. Учреждение гарантирует учет и обеспечивает сохранность документов по личному составу. В случае реорганизации Учреждение передает документы по личному составу правопреемнику, при отсутствии правопреемника Учреждение передает документы по личному составу на государственное хранение, иные документы сдаются на хранение в архив.

АДМИНИСТРАЦИЯ ГОРОДА ПЕРМИ
НАЧАЛЬНИК ДЕПАРТАМЕНТА ОБРАЗОВАНИЯ
РАСПОРЯЖЕНИЕ

23.07.2020 № 059-08-01-26-134

О внесении изменений в устав муниципального автономного общеобразовательного учреждения «Открытая школа» г. Перми, утвержденный распоряжением начальника департамента образования администрации города Перми от 15.11.2011 № СЭД-08-01-26-397

В соответствии с Федеральными законами от 03 ноября 2006 г. № 174-ФЗ «Об автономных учреждениях», от 29 декабря 2012 г. № 273-ФЗ «Об образовании в Российской Федерации», решением Пермской городской Думы от 12 сентября 2006 г. № 224 «О департаменте образования администрации города Перми», постановлением администрации города Перми от 28 января 2011 г. № 24 «О Порядке создания, реорганизации, изменения типа и ликвидации муниципальных учреждений города Перми, утверждения уставов муниципальных учреждений города Перми и внесения в них изменений»:

1. Внести изменения в устав муниципального автономного общеобразовательного учреждения «Открытая школа» г. Перми, утвержденный распоряжением начальника департамента образования администрации города Перми от 15 ноября 2011 г. № СЭД-08-01-26-397, утвердив в новой редакции.

2. Уполномочить руководителя (директора) Кашина Дениса Олеговича на осуществление необходимых действий по государственной регистрации изменений, вносимых в устав муниципального автономного общеобразовательного учреждения «Открытая школа» г. Перми.

3. Руководителю (директору) муниципального автономного общеобразовательного учреждения «Открытая школа» г. Перми Кашину Д.О. после государственной регистрации изменений, вносимых в устав учреждения:

3.1. представить копии листа записи о внесении записи в Единый государственный реестр юридических лиц, изменений, внесенных в устав учреждения, в департамент образования администрации города Перми, департамент имущественных отношений администрации города Перми, департамент финансов администрации города Перми в 5-дневный срок со дня регистрации изменений, вносимых в устав;

3.2. разместить изменения в устав на сайте учреждения, Едином портале пермского образования http://permedu.ru;

3.3. уведомить иные организации, где находятся учтенные экземпляры устава, об изменениях, внесенных в устав учреждения.

4. Настоящее распоряжение вступает в силу со дня официального опубликования в печатном средстве массовой информации «Официальный бюллетень органов местного самоуправления муниципального образования город Пермь».

5. Организационно-правовому управлению департамента образования администрации города Перми обеспечить опубликование настоящего распоряжения в печатном средстве массовой информации «Официальный бюллетень органов местного самоуправления муниципального образования город Пермь».

6. Контроль за исполнением настоящего распоряжения возложить на начальника организационно-правового управления Постникову М.Н.

Л.В. Серикова

Приложение
к распоряжению начальника
департамента образования
администрации города Перми
от 23.07.2020 № 059-08-01-26-134

ИЗМЕНЕНИЯ
в Устав муниципального автономного общеобразовательного учреждения «Открытая школа» г. Перми, утвержденный распоряжением начальника департамента образования администрации города Перми от 15 ноября 2011 г. № СЭД-08-01-26-397 (в ред. от 15.05.2020 № 059-08-01-26-94)

г. Пермь, 2020

1. Дополнить пунктами 1.3.1., 1.3.2. следующего содержания:

«1.3.1. Свою деятельность для обеспечения методического и организационного сопровождения занятий по предметам «Основы безопасности жизнедеятельности», «Технология» для учащихся муниципальных общеобразовательных учреждений Учреждение осуществляет на базе своих структурных подразделений:

Материальный ресурсный центр для обеспечения методического и организационного сопровождения занятий по предмету «Основы безопасности жизнедеятельности»;

Материальный ресурсный центр для обеспечения методического и организационного сопровождения занятий по предмету «Технология» (далее – структурные подразделения).

1.3.2. Структурные подразделения не являются самостоятельными юридическими лицами, филиалами, представительствами либо обособленными подразделениями Учреждения.

Структурные подразделения осуществляют свою деятельность по месту нахождения Учреждения, в помещениях, находящихся в оперативном управлении Учреждения, не имеют самостоятельного баланса, расчетных и лицевых счетов. Деятельность структурных подразделений, не урегулированная настоящим Уставом, регламентируется Положениями о структурных подразделениях, которые являются локальными нормативными актами Учреждения. Положения о структурных подразделениях и вносимые в них изменения принимаются в соответствии с порядком, установленным настоящим Уставом, утверждаются соответствующим приказом директора Учреждения.».

АДМИНИСТРАЦИЯ ГОРОДА ПЕРМИ
НАЧАЛЬНИК ДЕПАРТАМЕНТА ОБРАЗОВАНИЯ
РАСПОРЯЖЕНИЕ

24.07.2020 № 059-08-01-26-138

О внесении изменений в устав муниципального автономного общеобразовательного учреждения «Средняя общеобразовательная школа № 30» г.Перми, утвержденный распоряжением начальника департамента образования от 21.11.2011 № СЭД-08-01-26-417

В соответствии с Федеральными законами от 03 ноября 2006 г. № 174-ФЗ «Об автономных учреждениях», от 29 декабря 2012 г. № 273-ФЗ «Об образовании в Российской Федерации», решением Пермской городской Думы от 12 сентября 2006 г. № 224 «О департаменте образования администрации города Перми», постановлениями администрации города Перми от 28 января 2011 г. № 24 «О Порядке создания, реорганизации, изменения типа и ликвидации муниципальных учреждений города Перми, утверждения уставов муниципальных учреждений города Перми и внесения в них изменений», от 24 декабря 2019 г. №1058 «О реорганизации муниципального автономного общеобразовательного учреждения «Средняя общеобразовательная школа № 30» г. Перми и муниципального автономного общеобразовательного учреждения «Средняя общеобразовательная школа № 74» г. Перми путем присоединения муниципального автономного общеобразовательного учреждения «Средняя общеобразовательная школа № 74» г. Перми к муниципальному автономному общеобразовательному учреждению «Средняя общеобразовательная школа № 30» г. Перми»:

1. Внести изменения в устав муниципального автономного общеобразовательного учреждения «Средняя общеобразовательная школа № 30» г.Перми, утвержденный распоряжением начальника департамента образования администрации города Перми от 21 ноября 2011 г. № СЭД-08-01-26-417, утвердив в новой редакции.

2. Уполномочить руководителя (директора) Лопарёва Дениса Валерьевича на осуществление необходимых действий по государственной регистрации изменений, вносимых в устав муниципального автономного общеобразовательного учреждения «Средняя общеобразовательная школа № 30» г.Перми.

3. Руководителю (директору) муниципального автономного общеобразовательного учреждения «Средняя общеобразовательная школа № 30» г.Перми Лопарёву Д.В. после государственной регистрации изменений, вносимых в устав учреждения:

3.1. представить копии листа записи о внесении записи в Единый государственный реестр юридических лиц, изменений, внесенных в устав учреждения, в департамент образования администрации города Перми, департамент имущественных отношений администрации города Перми, департамент финансов администрации города Перми в 5-дневный срок со дня регистрации изменений, вносимых в устав;

3.2. разместить изменения в устав на сайте учреждения, Едином портале пермского образования http://permedu.ru;

3.3. уведомить иные организации, где находятся учтенные экземпляры устава, об изменениях, внесенных в устав учреждения.

4. Настоящее распоряжение вступает в силу со дня официального опубликования в печатном средстве массовой информации «Официальный бюллетень органов местного самоуправления муниципального образования город Пермь».

5. Организационно-правовому управлению департамента образования администрации города Перми обеспечить опубликование настоящего распоряжения в печатном средстве массовой информации «Официальный бюллетень органов местного самоуправления муниципального образования город Пермь».

6. Контроль за исполнением настоящего распоряжения возложить на начальника организационно-правового управления Постникову М.Н.

Л.В. Серикова

УТВЕРЖДЕН
распоряжением начальника
департамента образования
администрации города Перми
от 24.07.2020 № 059-08-01-26-138

У С Т А В
муниципального автономного общеобразовательного учреждения
«Средняя общеобразовательная школа № 30» г.Перми
(новая редакция)

г. Пермь, 2020

I. Общие положения

1.1. Муниципальное автономное общеобразовательное учреждение «Средняя общеобразовательная школа № 30» г.Перми (далее – Учреждение) по типу образовательных организаций, реализующих основные образовательные программы, является общеобразовательной организацией, по организационно-правовой форме - унитарной некоммерческой организацией, муниципальным автономным учреждением.

1.2. Полное наименование Учреждения: муниципальное автономное общеобразовательное учреждение «Средняя общеобразовательная школа № 30» г.Перми.

Сокращенное наименование Учреждения: МАОУ «СОШ № 30» г.Перми.

1.3. Место нахождения и почтовый адрес Учреждения: 614056, Россия, Пермский край, г. Пермь, ул. Красноуральская, д. 37. По указанному адресу размещается постоянно действующий исполнительный орган Учреждения – руководитель (директор).

Деятельность Учреждения оказывается также по адресам:

614056, Россия, Пермский край, г. Пермь, ул. Ивана Франко, д. 43.

614056, Россия, Пермский край, г. Пермь, ул. Ивана Франко, д. 49.

1.4. Учредителем Учреждения является муниципальное образование город Пермь. Полномочия и функции учредителя от имени муниципального образования город Пермь осуществляет администрация города Перми, отдельные полномочия и функции учредителя по его поручению осуществляет департамент образования администрации города Перми (далее – Учредитель) на основании правовых актов администрации города Перми.

Место нахождения Учредителя: 614000, Россия, Пермский край, город Пермь, ул. Ленина, д. 23.

Почтовый адрес Учредителя: 614000, Россия, Пермский край, город Пермь, ул. Сибирская, д. 17.

1.5. Правоспособность Учреждения возникает с момента внесения в единый государственный реестр юридических лиц сведений о его создании и прекращается в момент внесения в указанный реестр сведений о его прекращении.

Учреждение имеет обособленное имущество и отвечает им по своим обязательствам, может от своего имени приобретать и осуществлять гражданские права и нести гражданские обязанности, быть истцом и ответчиком в суде.

1.6. Учреждение имеет печать с полным наименованием, штамп, бланки со своим наименованием.

Учреждение имеет логотип основной вариант шрифтовой представляющий собой краткое наименования «Школа №30», компактная версия логотипа – единение знака шестиугольника (сота пчел) с номером школы «30».

Логотип подчеркивает естественно – научный уклон Учреждения, где используют научный подход к изучению материального мира и при этом видят его гармонию и красоту.

Основной цвет логотипа - оранжевый. Дополнительные варианты цвета -монохромное и инвертированное(выворотное) изображение.

1.7. Собственник имущества Учреждения – муниципальное образование город Пермь, полномочия собственника осуществляет департамент имущественных отношений администрации города Перми на основании правовых актов органов местного самоуправления города Перми (далее – Департамент).

1.8. Создание и деятельность организационных структур политических партий, общественно-политических и религиозных движений и организаций (объединений) в Учреждении не допускаются. Образование в Учреждении носит светский характер.

1.9. Деятельность Учреждения строится на принципах демократии и гуманизма, приоритета общечеловеческих ценностей, жизни и здоровья человека, свободного развития личности, воспитания гражданственности и духовно-нравственного развития личности.

1.10. Все документы, связанные с деятельностью Учреждения, ведутся на русском языке.

II. Предмет, цели и виды деятельности учреждения

2.1. Основная цель деятельности Учреждения – образовательная деятельность по образовательным программам начального общего, основного общего и среднего общего образования.

2.2. Предметом деятельности Учреждения является образовательная деятельность, направленная на достижение целей деятельности Учреждения.

2.3. Основным видом деятельности Учреждения является образовательная деятельность.

2.4. Виды реализуемых образовательных программ:

2.4.1. Основные общеобразовательные программы:

2.4.1.1. образовательные программы начального общего образования;

2.4.1.2. образовательные программы основного общего образования;

2.4.1.3. образовательные программы среднего общего образования.

В рамках реализации основных общеобразовательных программ, указанных в пункте 2.4.1. настоящего устава, Учреждение осуществляет деятельность по:

адаптированным основным общеобразовательным программам образования для обучающихся с ограниченными возможностями здоровья, а для детей-инвалидов также в соответствии с индивидуальной программой реабилитации детей-инвалидов;

образовательным программам основного общего образования и среднего общего образования, обеспечивающим изучение предметов на профильном уровне.

2.4.2. Дополнительные общеобразовательные программы:

2.4.2.1. дополнительные общеразвивающие программы технической, естественнонаучной, физкультурно-спортивной, художественной, туристско-краеведческой, социально-педагогической направленности.

2.5. Учреждение для граждан и юридических лиц за плату вправе осуществлять платные образовательные услуги, не предусмотренные установленным муниципальным заданием либо соглашением о предоставлении субсидии на возмещение затрат, на одинаковых при оказании одних и тех же услуг условиях.

Указанные услуги не могут быть оказаны взамен или в рамках образовательной деятельности, финансируемой за счет субсидий, предоставляемых из бюджета на выполнение муниципального задания.

Оказание платных образовательных услуг по направлениям осуществляется согласно Положению об оказании платных образовательных услуг и ежегодно утверждаемому перечню.

2.6. Учреждение вправе осуществлять иные виды деятельности, в том числе за счет средств физических и юридических лиц (приносящая доход деятельность), не относящиеся к основным видам деятельности, лишь постольку, поскольку это служит достижению целей, ради которых оно создано и если это соответствует таким целям:

2.6.1. организация отдыха детей в лагере досуга и отдыха;

2.6.2. организация отдыха детей и молодежи;

2.6.3. сдача в аренду имущества, закрепленного за Учреждением на праве оперативного управления, а также имущества, приобретенного за счет ведения самостоятельной финансово-хозяйственной деятельности в порядке, установленном действующим законодательством Российской Федерацией и нормативно-правовыми актами органов местного самоуправления города Перми;

2.6.4 организация мероприятий в сфере образования:

организация отдыха детей в лагере досуга и отдыха на территории Учреждения сверх муниципального задания;

2.7. Учреждение осуществляет приносящую доход деятельность только по направлениям, установленным настоящим Уставом.

III. Порядок управления учреждением

3.1. Управление Учреждением осуществляется в соответствии с действующим законодательством Российской Федерации и настоящим Уставом на основе сочетания принципов единоначалия и коллегиальности.

Единоличным исполнительным органом Учреждения является руководитель (директор) Учреждения.

Коллегиальными органами управления Учреждения являются Общее собрание работников, Педагогический совет, Наблюдательный совет.

Коллегиальные органы вправе самостоятельно выступать от имени Учреждения, осуществлять взаимоотношения с органами власти, организациями и общественными объединениями исключительно в пределах полномочий, определенных настоящим Уставом, без права заключения договоров (соглашений), влекущих материальные обязательства Учреждения.

В случае нарушения принципа добросовестности и разумности виновные представители указанных коллегиальных органов управления Учреждением несут ответственность в соответствии с законодательством Российской Федерации.

Руководитель (директор) Учреждения, члены коллегиальных органов при осуществлении своих прав и исполнении своих обязанностей должны действовать в интересах Учреждения добросовестно и разумно.

Руководитель (директор) Учреждения обязан возместить по требованию Учредителя убытки, причиненные по его вине Учреждению. Указанную ответственность несут также члены коллегиальных органов Учреждения, за исключением тех из них, кто голосовал против решения, которое повлекло причинение Учреждению убытков, или, действуя добросовестно, не принимал участия в голосовании.

3.2. Компетенция Учредителя в управлении Учреждением:

3.2.1. утверждает Устав Учреждения, а также вносимые в него изменения по согласованию с Департаментом в части, касающейся имущества;

3.2.2. формирует, утверждает и размещает муниципальное задание на оказание муниципальных услуг в соответствии с предусмотренными настоящим Уставом видами деятельности, осуществляет контроль за его исполнением;

3.2.3. координирует и контролирует процедуру приема обучающихся в Учреждение;

3.2.4. осуществляет контроль финансово-экономической деятельности Учреждения в пределах прав, установленных действующим законодательством;

3.2.5. согласовывает программу развития Учреждения;

3.2.6. организует мероприятия для приведения имущественных комплексов подведомственных муниципальных учреждений в соответствие с требованиями действующего законодательства;

3.2.7. приостанавливает деятельность Учреждения;

3.2.8. принимает решения о создании или ликвидации филиалов, открытии и закрытии представительств Учреждения, в том числе на основании предложений руководителя (директора) Учреждения;

3.2.9. представляет на рассмотрение Наблюдательного совета Учреждения предложения:

3.2.9.1. о внесении изменений в Устав Учреждения;

3.2.9.2. об изъятии имущества, закрепленного за Учреждением на праве оперативного управления;

3.2.10. по согласованию с Департаментом утверждает перечни недвижимого, особо ценного движимого и иного движимого имущества, передаваемого Учреждению;

3.2.11. дает согласие Учреждению на распоряжение недвижимым имуществом, закрепленным за ним Учредителем или приобретенным за счет средств, выделенных Учредителем на приобретение этого имущества, а также особо ценным движимым имуществом, закрепленным за ним Учредителем или приобретенным за счет средств, выделенных Учредителем на приобретение этого имущества, на основании письменного разрешения Департамента;

3.2.12. дает согласие на внесение Учреждением денежных средств и иного имущества в уставный (складочный) капитал других юридических лиц или передачу этого имущества иным образом другим юридическим лицам в качестве их учредителя или участника;

3.2.13. направляет в Департамент предложения о закреплении за Учреждением недвижимого имущества и об изъятии данного имущества;

3.2.14. готовит предложение о реорганизации или ликвидации Учреждения в порядке, установленном действующим законодательством;

3.2.15. назначает руководителя (директора) Учреждения и прекращает его полномочия, в том числе по результатам аттестации на соответствие занимаемой должности;

3.2.16. принимает решение об одобрении сделки с имуществом Учреждения, в совершении которой имеется заинтересованность, а также сделки в отношении недвижимого имущества и особо ценного движимого имущества в случаях, если для совершения таких сделок требуется согласие Учредителя Учреждения;

3.2.17. назначает членов Наблюдательного совета Учреждения или досрочно прекращает их полномочия в порядке, определяемом действующим законодательством и настоящим Уставом;

3.2.18. утверждает передаточный акт.

К компетенции Учредителя относятся также иные полномочия, представленные Учредителю действующим законодательством Российской Федерации и муниципальными правовыми актами.

3.3. Единоличным исполнительным органом Учреждения является руководитель (директор).

Руководитель (директор) Учреждения назначается и освобождается от занимаемой должности приказом начальника департамента образования администрации города Перми в соответствии с действующим трудовым законодательством Российской Федерации и муниципальными правовыми актами на срок, устанавливаемый трудовым договором.

3.4. Руководитель (директор) осуществляет непосредственное руководство Учреждением в соответствии с действующим законодательством и настоящим Уставом.

3.5. Компетенция руководителя (директора) Учреждения:

3.5.1. организует выполнение решений Учредителя по вопросам деятельности Учреждения;

3.5.2. выступает от имени Учреждения, представляет Учреждение без доверенности во всех судебных, государственных и муниципальных органах, во взаимоотношениях с любыми физическими и юридическими лицами, а также их объединениями;

3.5.3. распоряжается денежными средствами, предоставленными Учредителем в соответствии с действующим законодательством Российской Федерации, муниципальными правовыми актами и настоящим Уставом;

3.5.4. заключает гражданско-правовые договоры и трудовые договоры от имени Учреждения;

3.5.5. утверждает график работы Учреждения;

3.5.6. утверждает план финансово-хозяйственной деятельности Учреждения по результатам заключения, выданного Наблюдательным советом Учреждения;

3.5.7. издает приказы, распоряжения и инструкции, обязательные для исполнения всеми работниками и обучающимися Учреждения, выдает доверенности на осуществление представительства от имени Учреждения;

3.5.8. утверждает штатное расписание Учреждения, осуществляет прием на работу работников, заключает с ними и расторгает трудовые договоры, распределяет должностные обязанности, создает условия и организует дополнительное профессиональное образование работников;

3.5.9. устанавливает заработную плату работников Учреждения, в том числе должностные оклады (базовую основную часть заработной платы), порядок и размеры выплат стимулирующего, компенсационного, иного характера в пределах имеющихся средств в соответствии с действующим законодательством Российской Федерации и муниципальными правовыми актами, локальными нормативными актами Учреждения, коллективным договором (при наличии);

3.5.10. утверждает реализуемые в Учреждении образовательные программы;

3.5.11. определяет стратегию, цели, задачи развития Учреждения;

3.5.12. обеспечивает эффективное использование бюджетных ассигнований, а также средств, поступающих из других источников, представляет Учредителю и общественности отчёт Учреждения о поступлении и расходовании финансовых и материальных средств, в том числе отчет о результатах самообследования;

3.5.13. обеспечивает эффективное взаимодействие и сотрудничество с органами местного самоуправления, предприятиями и организациями, общественностью, родителями (законными представителями) обучающихся;

3.5.14. организует разработку локальных нормативных актов Учреждения в порядке, установленном данным Уставом;

3.5.15. утверждает локальные нормативные акты Учреждения путем издания распорядительного акта после принятия их коллегиальными органами управления Учреждением в соответствии с компетенцией коллегиальных органов, определённой настоящим Уставом и с учетом мнения совета родителей, а также в порядке и в случаях, которые предусмотрены трудовым законодательством, представительного органа работников (при их наличии);

3.5.16. организует научно-методическую работу, в том числе организацию и проведение научных и методических конференций, семинаров, утверждает программы деятельности методических объединений, иные программы и планы по разным направлениям деятельности Учреждения;

3.5.17. подписывает совместно с представителем работников Учреждения коллективный договор (при наличии);

3.5.18. представляет Наблюдательному совету Учреждения годовую бухгалтерскую отчетность Учреждения, проекты отчетов о деятельности Учреждения и об использовании его имущества, об исполнении плана его финансово-хозяйственной деятельности;

3.5.19. подписывает отчет о результатах самообследования по результатам рассмотрения Общего собрания работников;

3.5.20. организует работу по материально-техническому обеспечению образовательной деятельности, оборудованию помещений в соответствии с государственными и местными нормами и требованиями, в том числе в соответствии с федеральными государственными образовательными стандартами;

3.5.21. организует прием обучающихся в Учреждение в порядке, установленном федеральным законодательством, а в части неурегулированной федеральным законодательством - локальным нормативным актом Учреждения, принятым в порядке, установленном настоящим Уставом;

3.5.22. утверждает согласованную с Учредителем программу развития Учреждения по результатам рассмотрения Общего собрания работников;

3.5.23. определяет список учебников в соответствии с утвержденным федеральным перечнем учебников, рекомендованных к использованию, а также учебных пособий, допущенных к использованию при реализации образовательных программ в Учреждении по результатам рассмотрения данного вопроса Педагогическим советом Учреждения;

3.5.24. организует работу осуществления текущего контроля успеваемости и промежуточной аттестации обучающихся, установление их форм, периодичности и порядка проведения в порядке, установленном локальным нормативном актом Учреждения;

3.5.25. организует работу по поощрению обучающихся в соответствии с установленными локальным нормативным актом Учреждения видами и условиями поощрения за успехи в учебной, физкультурной, спортивной, общественной, научной, научно-технической, творческой, экспериментальной и инновационной деятельности и утверждает кандидатуры обучающихся для поощрения по результатам рассмотрения Педагогического совета;

3.5.26. организует индивидуальный учет результатов освоения обучающимися образовательных программ и поощрений обучающихся, а также хранение в архивах информации об этих результатах и поощрениях на бумажных и (или) электронных носителях;

3.5.27. организует создание необходимых условий для охраны и укрепления здоровья, организации питания обучающихся и работников Учреждения в порядке, установленном действующим законодательством Российской Федерации и муниципальными правовыми актами, локальными нормативными актами Учреждения;

3.5.28. организует проведение социально-психологического тестирования обучающихся в целях раннего выявления незаконного потребления наркотических средств и психотропных веществ в порядке, установленном федеральным органом исполнительной власти, осуществляющим функции по выработке государственной политики и нормативно-правовому регулированию в сфере образования;

3.5.29. создает условия для занятия обучающимися физической культурой и спортом;

3.5.30. организует работу по приобретению или изготовлению бланков документов об образовании и (или) о квалификации, медалей «За особые успехи в учении»;

3.5.31. содействует деятельности общественных объединений обучающихся, родителей (законных представителей) несовершеннолетних обучающихся, осуществляемой в Учреждении и не запрещенной законодательством Российской Федерации;

3.5.32. обеспечивает создание и ведение официального сайта Учреждения в сети Интернет;

3.5.33. организует работу Комиссии по урегулированию споров между участниками образовательных отношений в порядке, установленном локальным нормативным актом, принятым по результатам рассмотрения Общим собранием работников Учреждения;

3.5.34. разрабатывает и принимает меры по предупреждению коррупции в учреждении, своевременно информирует Учредителя о фактах сообщений о коррупционных правонарушениях, непосредственно поступивших в отношении его работников;

3.5.35. обеспечивает безусловное выполнение федеральных государственных образовательных стандартов;

3.5.36. обеспечивает в соответствии с установленными законодательством требованиями систему работы по профилактике преступности среди обучающихся, контроль за результатами воспитания и социализации детей;

3.5.37. обеспечивает реализацию обучающимися академических прав и мер социальной поддержки;

3.5.38. организует работу по воинскому учету работников и учащихся;

3.5.39. обеспечивает функционирование внутренней системы оценки качества образования.

3.6. Руководитель (директор) Учреждения является ответственным лицом за организацию и полноту выполнения СанПиН.

3.7. Работники учреждения имеют право на участие в управлении Учреждением, в том числе в коллегиальных органах управления, в порядке, установленном настоящим Уставом.

3.8. Права, обязанности и ответственность инженерно-технических, административно-хозяйственных, производственных, учебно-вспомогательных, медицинских и иных работников, осуществляющих вспомогательные функции, устанавливаются правилами внутреннего трудового распорядка и иными локальными нормативными актами Учреждения, должностными инструкциями и трудовыми договорами.

3.9. Общее собрание работников (далее – Общее собрание) является коллегиальным органом управления Учреждением, осуществляющим полномочия работников Учреждения. Основной задачей Общего собрания является коллегиальное решение важных вопросов жизнедеятельности трудового коллектива.

3.9.1. Общее собрание действует бессрочно.

3.9.2. Членами Общего собрания являются все граждане, участвующие своим трудом в деятельности Учреждения на основе трудового договора.

Срок полномочий члена Общего собрания: со дня заключения до дня расторжения трудового договора с Учреждением.

Председатель и секретарь Общего собрания избираются из числа членов Общего собрания открытым голосованием простым большинством голосов сроком на один учебный год.

Председатель организует подготовку заседаний, определяет повестку дня, контролирует выполнение решений Общего собрания. Секретарь организует протоколирование заседаний и ведение документации Общего собрания.

3.9.3. Общее собрание собирается не реже 2 раз в течение учебного года по инициативе руководителя (директора) Учреждения. Не позднее чем за 15 дней до даты проведения Общего собрания, объявление о его проведении размещается на доске объявления, расположенной в Учреждении, для ознакомления всех членов Общего собрания.

Внеочередной созыв Общего собрания может произойти по инициативе руководителя (директора) Учреждения или по инициативе не менее чем 1/3 членов Общего собрания, поданной в письменном виде руководителю (директору) Учреждения.

Ход заседания Общего собрания и решения Общего собрания оформляются протоколом, который подписывается председателем и секретарем Общего собрания. Протоколы Общего собрания включаются в номенклатуру дел Учреждения и хранятся в Учреждении постоянно.

3.9.4. Общее собрание считается правомочным, если на нем присутствует не менее двух третей списочного состава работников Учреждения. Решение Общего собрания по всем рассматриваемым вопросам принимается открытым голосованием простым большинством голосов. Решение считается принятым, если за него проголосовало не менее 51 % присутствующих. При равном количестве голосов решающим считается голос председателя Общего собрания.

3.9.5. Компетенция Общего собрания:

3.9.5.1. рассматривает и принимает локальные нормативные акты Учреждения, затрагивающие права и обязанности работников Учреждения, академические права и свободы педагогических работников, в том числе локальные нормативные акты, регламентирующие:

правила внутреннего трудового распорядка,

порядок создания, организации работы, принятия и исполнения решений Комиссии по урегулированию споров между участниками образовательных отношений;

порядок аттестации работников, не являющихся педагогическими работниками, на соответствие занимаемой ими должности.

3.9.5.2. обсуждает и принимает коллективный договор Учреждения;

3.9.5.3. рассматривает и обсуждает вопросы материально-технического обеспечения и оснащения образовательного процесса;

3.9.5.4. рассматривает кандидатуры работников Учреждения для представления к награждению и (или) поощрению;

3.9.5.5. рассматривает вопросы охраны и безопасности условий труда работников, охраны жизни и здоровья обучающихся в Учреждении;

3.9.5.6. заслушивает отчет руководителя (директора) Учреждения о выполнении коллективного договора (при наличии);

3.9.5.7. рассматривает отчет о результатах самообследования;

3.9.5.8. по представлению руководителя (директора) Учреждения рассматривает программу развития Учреждения, выражает мнение о ее принятии с последующим представлением Учредителю для согласования;

3.9.5.9. рассматривает отчёт Учреждения о поступлении и расходовании финансовых и материальных средств для дальнейшего его представления Учредителю и общественности;

3.9.5.10. участвует в распределении стимулирующей части фонда оплаты труда Учреждения в порядке, установленном соответствующим локальным нормативным актом Учреждения;

3.9.5.11. выдвигает кандидатов от представителей общественности и представителей из числа работников в состав Наблюдательного совета Учреждения,

3.9.5.12. заслушивает отчет руководителя (директора) Учреждения о выполнении коллективного договора (при наличии).

3.10. Наблюдательный совет Учреждения создается в составе не менее 5 и не более 11 членов. Решение о назначении членов наблюдательного совета Учреждения или досрочном прекращении их полномочий принимается Учредителем на основании представленных копий протоколов Общего собрания, родительского собрания и оформляется приказом Учредителя.

3.10.1. В состав Наблюдательного совета входят:

представители органов местного самоуправления в лице Департамента и Учредителя;

представители работников Учреждения;

представители общественности, к которым относятся лица, имеющие заслуги и достижения в соответствующей сфере, а также родители, чьи дети посещают данное Учреждение.

Представители работников Учреждения выбираются общим собранием работников Учреждения.

Представители родительской общественности выбираются родительским собранием Учреждения из числа тех родителей, которые желают безвозмездно работать в составе наблюдательного совета и проявляют заинтересованность в указанной работе.

Представители общественности выбираются общим собранием работников Учреждения.

Количество представителей Департамента и Учредителя в составе Наблюдательного совета не должно превышать одну треть от общего числа членов Наблюдательного совета Учреждения. При этом не менее половины составляют представители Учредителя.

Количество представителей работников Учреждения не может превышать одну треть от общего числа членов Наблюдательного совета Учреждения.

3.10.2. Срок полномочий Наблюдательного совета равен пяти годам.

3.10.3. Полномочия члена Наблюдательного совета могут быть прекращены досрочно:

по просьбе члена Наблюдательного совета;

в случае невозможного исполнения членом Наблюдательного совета своих обязанностей по состоянию здоровья или по причине его отсутствия в месте нахождения Учреждения в течение четырех месяцев;

в случае привлечения члена Наблюдательного совета к уголовной ответственности;

в случае смерти члена Наблюдательного совета.

3.10.4. Полномочия члена Наблюдательного совета, являющегося представителем органа местного самоуправления и состоящего с этим органом в трудовых отношениях:

прекращаются досрочно в случае прекращения трудовых отношений;

могут быть прекращены досрочно по представлению указанного органа местного самоуправления.

3.10.5. Полномочия члена Наблюдательного совета, являющегося представителем работников Учреждения, прекращаются досрочно в случае прекращения трудовых отношений с Учреждением.

3.10.6. Ограничения при выборе в члены Наблюдательного совета:

3.10.6.1. руководитель (директор) Учреждения, его заместители не могут быть членами Наблюдательного совета. Руководитель (директор) Учреждения участвует в заседаниях Наблюдательного совета с правом совещательного голоса;

3.10.6.2. членами Наблюдательного совета не могут быть лица, имеющие неснятую или непогашенную судимость.

3.10.7. Члены Наблюдательного совета не получают вознаграждение за выполнение ими своих обязанностей, за исключением компенсации документально подтвержденных расходов, непосредственно связанных с участием в работе Наблюдательного совета.

3.10.8. Наблюдательный совет возглавляет председатель, который избирается членами Наблюдательного совета из их числа простым большинством голосов. Председателем Наблюдательного совета не может быть избран представитель работников Учреждения. Наблюдательный совет в любое время вправе переизбрать своего председателя.

3.10.9. Полномочия Наблюдательного совета Учреждения:

3.10.9.1. Наблюдательный совет дает рекомендации по следующим вопросам:

а) предложения Учредителя или руководителя (директора) Учреждения о внесении изменений в Устав Учреждения;

б) предложения Учредителя или руководителя (директора) Учреждения о создании и ликвидации филиалов, об открытии и о закрытии представительств;

в) предложения Учредителя или руководителя (директора) Учреждения о реорганизации Учреждения или о его ликвидации;

г) предложения Учредителя или руководителя (директора) Учреждения об изъятии имущества, закрепленного за Учреждением на праве оперативного управления;

д) предложения руководителя (директора) Учреждения о совершении сделок с недвижимым имуществом и особо ценным движимым имуществом, закрепленным за Учреждением Учредителем или приобретенным за счет средств, выделенных Учредителем на приобретение этого имущества. Решение об отнесении имущества к категории особо ценного движимого имущества принимается Учредителем;

е) отчеты о деятельности Учреждения и об использовании его имущества, об исполнении плана его финансово-хозяйственной деятельности, годовую бухгалтерскую отчетность. Копии указанных документов направляются Учредителю.

Рекомендации даются большинством голосов от общего числа голосов членов Наблюдательного совета с занесением в протокол заседания Наблюдательного совета. После рассмотрения рекомендаций Наблюдательного совета Учредитель принимает по этим вопросам решение.

3.10.9.2. Наблюдательный совет Учреждения дает заключение по следующим вопросам:

а) по рассмотрению проекта плана финансово-хозяйственной деятельности Учреждения;

б) по предложению руководителя (директора) Учреждения о выборе кредитных организаций, в которых Учреждение может открыть банковские счета;

в) по предложению руководителя (директора) Учреждения об участии Учреждения в других юридических лицах, в том числе о внесении денежных средств и иного имущества в уставный (складочный) капитал других юридических лиц или передаче такого имущества иным образом другим юридическим лицам, в качестве учредителя или участника.

Заключения даются большинством голосов от общего числа голосов членов Наблюдательного совета с занесением в протокол заседания Наблюдательного совета. Руководитель (директор) Учреждения принимает по этим вопросам решение после рассмотрения заключений Наблюдательного совета.

3.10.9.3. Наблюдательный совет принимает решения, обязательные для руководителя (директора) по следующим вопросам:

а) проведение аудита годовой бухгалтерской отчетности Учреждения и утверждение аудиторской организации. Решение принимается большинством в две трети голосов от общего числа голосов членов Наблюдательного совета с занесением в протокол заседания Наблюдательного совета;

б) о совершении Учреждением крупных сделок. Решение принимается большинством в две трети голосов от общего числа голосов членов Наблюдательного совета с занесением в протокол заседания Наблюдательного совета;

в) о совершении сделок, в совершении которых имеется заинтересованность. Решение принимается большинством голосов членов Наблюдательного совета, не заинтересованных в совершении сделки с занесением в протокол заседания Наблюдательного совета.

Крупной признается сделка, связанная с распоряжением денежными средствами, привлечением заемных денежных средств, отчуждением имущества (которым в соответствии с настоящим Уставом Учреждение вправе распоряжаться самостоятельно), а также с передачей такого имущества в пользование или залог при условии, что цена такой сделки либо стоимость отчуждаемого или передаваемого имущества превышает 3% (три процента) балансовой стоимости активов Учреждения, определяемой по данным его бухгалтерской отчетности на последнюю отчетную дату. Указанный в настоящем Уставе размер крупной сделки (процент) определен в порядке, утвержденном правовым актом Учредителя.

3.10.9.4. Наблюдательный совет утверждает Положение о закупке товаров, работ, услуг для нужд Учреждения.

3.10.10. Вопросы, относящиеся к компетенции Наблюдательного совета, не могут быть переданы на рассмотрение иных органов Учреждения.

3.10.11. По требованию Наблюдательного совета или любого из его членов другие органы Учреждения обязаны представить информацию по вопросам, относящимся к компетенции Наблюдательного совета.

3.10.12. Порядок проведения заседаний Наблюдательного совета:

3.10.12.1. первое заседание Наблюдательного совета после его создания, а также первое заседание нового состава Наблюдательного совета созывается по требованию Учредителя. До избрания председателя Наблюдательного совета на заседании председательствует старший по возрасту член Наблюдательного совета, за исключением представителя работников Учреждения;

3.10.12.2. Председатель избирается на первом заседании Наблюдательного совета после его создания, а также первом заседании нового состава Наблюдательного совета из числа присутствующих простым большинством голосов;

3.10.12.3. Порядок и сроки подготовки созыва и проведения заседаний Наблюдательного совета:

3.10.12.3.1. заседания Наблюдательного совета проводятся не реже одного раза в квартал;

3.10.12.3.2. заседание Наблюдательного совета созывается его председателем по собственной инициативе либо по требованию Учредителя, члена Наблюдательного совета или руководителя (директора) Учреждения путем уведомления председателя Наблюдательного совета.

В течение 15 дней с момента получения уведомления председатель Наблюдательного совета назначает дату проведения заседания.

Не менее чем за 3 дня до назначенной даты заседания председатель Наблюдательного совета оповещает членов Наблюдательного совета о дате, времени, месте проведения и повестке заседания Наблюдательного совета.

3.10.12.4. в заседании Наблюдательного совета вправе участвовать руководитель (директор) Учреждения. Иные приглашенные председателем Наблюдательного совета, если против их присутствия не возражает более чем одна треть от общего числа членов Наблюдательного совета Учреждения;

3.10.12.5. заседание Наблюдательного совета является правомочным, если все члены Наблюдательного совета извещены о времени и месте его проведения и на заседании присутствует более половины членов;

3.10.12.6. мнение члена Наблюдательного совета Учреждения, отсутствующего на его заседании по уважительной причине, учитывается в случае предоставления его в письменной форме при определении наличия кворума и результатов голосования, а также возможно принятие решений Наблюдательным советом путем проведения заочного голосования. Заочным голосованием не могут быть согласованы предложения руководителя (директора) Учреждения о совершении крупных сделок и сделок, в совершении которых имеется заинтересованность.

В протоколе о проведении заседания Наблюдательного совета Учреждения заочным голосованием в обязательном порядке указывается о направлении извещений и опросных листов членам Наблюдательного совета, о действительности и количестве опросных листов для определения кворума, результаты голосования поименно;

3.10.12.7. каждый член Наблюдательного совета Учреждения имеет при голосовании один голос. Передача членом Наблюдательного совета своего голоса другому лицу не допускается. В случае равенства голосов решающим является голос председателя Наблюдательного совета;

3.10.12.8. на заседании Наблюдательного совета ведется протокол. Протокол заседания составляется, подписывается председателем заседания, который несет ответственность за правильность его составления.

Протокол заседания Наблюдательного совета в течение 2 рабочих дней после заседания направляется Учредителю. Решения, заключения, рекомендации и протоколы заседаний Наблюдательного совета включаются в номенклатуру дел Учреждения и доступны для ознакомления любым лицам, имеющим право быть избранными в члены Наблюдательного совета;

3.10.12.9. организационно-техническое, документационное обеспечение заседаний Наблюдательного совета, подготовка аналитических, справочных и других материалов к заседаниям, оформление принятых им решений возлагается на администрацию Учреждения.

3.11. Педагогический совет является коллегиальным органом управления Учреждением и создан в целях реализации права педагогических работников на участие в управлении Учреждением, развития содержания образования, повышения качества воспитания и обучения обучающихся, совершенствования методической работы, рассмотрения педагогических и методических вопросов организации образовательного процесса, изучения и распространения передового педагогического опыта в Учреждении, содействия повышению квалификации работников Учреждения.

3.11.1. Педагогический совет Учреждения действует бессрочно.

3.11.2. Членами Педагогического совета являются все лица, осуществляющие педагогическую деятельность в Учреждении на основании трудовых договоров, а также руководитель Учреждения.

Срок полномочий члена Педагогического совета: со дня заключения до дня расторжения трудового договора с Учреждением.

Председателем Педагогического совета является руководитель (директор) Учреждения (лицо, исполняющее его обязанности). Председатель Педагогического совета организует подготовку заседаний, определяет повестку дня, ведет заседания педагогического совета и контролирует выполнение решений.

Председатель назначает своим приказом секретаря Педагогического совета сроком на один год. Секретарь Педагогического совета ведет протоколы заседаний педагогического совета и организует делопроизводство.

3.11.3. Педагогический совет собирается не реже одного раза в учебную четверть по инициативе руководителя (директора) Учреждения. Сроки проведения и тематика заседаний Педагогического совета определяются годовым планом работы Учреждения.

В случае необходимости, по требованию не менее 1/3 членов Педагогического совета, переданному руководителю (директору) Учреждения в письменном виде, могут созываться внеочередные заседания Педагогического совета.

Не позднее чем за 5 дней до даты проведения Педагогического совета объявление о его проведении помещается на доску объявлений, расположенную в Учреждении, для ознакомления членов Педагогического совета.

Ход заседания Педагогического совета и решения Педагогического совета оформляются протоколом. В протоколах фиксируется ход обсуждения вопросов, выносимых на Педагогический совет, предложения и замечания членов Педагогического совета. Протоколы подписываются председателем и секретарем Педагогического совета. Протоколы Педагогического совета включаются в номенклатуру дел Учреждения и хранятся в Учреждении постоянно.

3.11.4. При необходимости Педагогический совет может:

привлекать для работы на свои заседания специалистов в области образования и науки, иных лиц, чья профессиональная деятельность связана с вопросами, входящими в компетенцию Педагогического совета;

приглашать представителей родительского комитета, общественных организаций, ученического самоуправления, родителей обучающихся и других лиц.

Необходимость приглашения лиц, указанных в настоящем пункте, на заседания Педагогического совета определяется председателем Педагогического совета. Лица, приглашенные на заседание Педагогического совета, пользуются правом совещательного голоса.

3.11.5. Решение Педагогического совета по всем рассматриваемым вопросам принимается открытым голосованием простым большинством голосов. Кворумом для принятия решений является присутствие на заседании Педагогического совета не менее 2/3 его членов. Решение Педагогического совета является правомочным, если за него проголосовало не менее 1/2 присутствующих членов. При равном числе голосов решающим является голос председателя Педагогического совета.

Организацию работы по выполнению решений Педагогического совета осуществляет руководитель (директор) Учреждения (председатель Педагогического совета) и ответственные лица, указанные в решении. На очередном заседании председатель Педагогического совета докладывает о результатах этой работы.

3.11.6. К компетенции Педагогического совета относится:

3.11.6.1. планирование образовательного процесса;

3.11.6.2. организация и совершенствование методического обеспечения образовательного процесса;

3.11.6.3. разработка, рассмотрение и направление на утверждение руководителю (директору) Учреждения образовательных программ, учебных планов, планов учебно-воспитательной деятельности;

3.11.6.4. обсуждение, рассмотрение и выбор различных вариантов содержания образования, форм и методов обучения и воспитания, рассмотрение вопросов внедрения образовательных технологий, в том числе электронного обучения, обобщение педагогического опыта;

3.11.6.5. заслушивание информации и отчетов педагогических работников по вопросам реализации содержания образования, применяемых технологий, повышения качества образовательного процесса;

3.11.6.6. разработка перечня платных образовательных услуг;

3.11.6.7. принятие локальных нормативных актов Учреждения, затрагивающих права обучающихся, вопросы организации образовательного процесса, в том числе регламентирующих:

правила внутреннего распорядка обучающихся;

правила приема в Учреждение;

режим занятий обучающихся;

формы и периодичность текущего контроля успеваемости и промежуточной аттестации обучающихся;

выплаты материальной поддержки обучающимся;

порядок и основания перевода, отчисления и восстановления обучающихся;

нормы профессиональной этики педагогических работников;

порядок обучения по индивидуальному учебному плану, в том числе ускоренное обучение, в пределах осваиваемой образовательной программы;

правила оказания платных образовательных;

порядок пользования учебниками и учебными пособиями обучающимися, осваивающими учебные предметы, курсы, дисциплины (модули) за пределами федеральных государственных образовательных стандартов или получающими платные образовательные услуги;

дополнительные права обучающихся;

разработку и утверждение образовательных программ Учреждения;

виды и условия поощрений за успехи в учебной, физкультурной, спортивной, общественной, научной, научно-технической, творческой, экспериментальной и инновационной деятельности;

внутреннюю систему оценки качества образования;

оформления возникновения, приостановления и прекращения отношений между Учреждением и обучающимися и (или) родителями (законными представителями) несовершеннолетних обучающихся;

правила пользования библиотеками и образовательными, методическими информационными ресурсами, а также порядок доступа к информационно-телекоммуникационным сетям и базам данных, учебным и методическим материалам, музейным фондам, материально-техническим средствам обеспечения образовательной деятельности;

бесплатное пользование образовательными, методическими и научными услугами;

нормы профессиональной этики педагогических работников;

соотношение учебной (преподавательской) и другой педагогической работы в пределах рабочей недели или учебного года с учетом количества часов по учебному плану, специальности и квалификации работника;

получение образования на иностранном языке и оформления на иностранном языке документов об образовании и (или) о квалификации;

перечень факультативных и элективных учебных предметов, курсов, дисциплин (модулей);

преподавание в Учреждении любых других учебных предметов, курсов, дисциплин (модулей);

зачет результатов освоения обучающимися учебных предметов, курсов, дисциплин (модулей), практики, дополнительных образовательных программ в других организациях;

выдачу лицам, освоившим образовательные программы, по которым не предусмотрено проведение итоговой аттестации, документов об обучении;

3.11.6.8. принятие решений о переводе обучающихся в следующий класс, об условном переводе в следующий класс обучающихся, не прошедших промежуточной аттестации по уважительным причинам или имеющих академическую задолженность;

3.11.6.9. вынесение решения по усмотрению родителей (законных представителей) об оставлении на повторное обучение, переводе на обучение по адаптированным образовательным программам в соответствии с рекомендациями психолого-медико-педагогической комиссии либо на обучение по индивидуальному учебному плану;

3.11.6.10. вынесение решения о допуске к государственной итоговой аттестации выпускников 9 и 11 классов и на основании ее результатов вынесение решения о выдаче документов об образовании и (или) обучении;

3.11.6.11. рассмотрение кандидатур обучающихся для поощрения за успехи в учебной, физкультурной, спортивной, общественной, научной, научно-технической, творческой, экспериментальной и инновационной деятельностях в соответствии с локальным нормативным актом Учреждения;

3.11.6.12. организация процедуры промежуточной аттестации обучающихся.

IV. Порядок разработки и принятия локальных нормативных актов

4.1. Локальный нормативный акт Учреждения – это основанный на законодательстве официальный правовой документ, принятый Учреждением в пределах своей компетенции, рассчитанный на неоднократное применение и устанавливающий правила поведения (права и обязанности) самого Учреждения, всех или отдельных категорий его работников, обучающихся и их родителей (законных представителей) в части, не урегулированной законодательством Российской Федерации и муниципальными правовыми актами.

4.2. Локальный нормативный акт издается Учреждением в письменной форме и содержит необходимые реквизиты: наименование, отражающее форму акта и его краткое содержание, дату издания, порядковый (регистрационный) номер, подпись уполномоченного должностного лица, в необходимых случаях визы согласования и печать Учреждения.

4.3. Подготовка проекта (разработка содержания), сроки и ответственные за разработку локального нормативного акта лица определяется распорядительным актом руководителя (директора) Учреждения.

4.4. Все локальные нормативные акты Учреждения принимаются в следующем порядке: локальный нормативный акт утверждается единоличным исполнительным органом Учреждения – руководителем (директором) путем издания распорядительного акта после принятия его коллегиальными органами управления Учреждением в соответствии с компетенцией коллегиальных органов, определённой настоящим Уставом.

Результат принятия локального нормативного акта соответствующим коллегиальным органом Учреждения отражается в протоколе заседания коллегиального органа и на титульном листе локального нормативного акта.

Изменения в локальные нормативные акты Учреждения вносятся в порядке, аналогичном порядку утверждения локальных нормативных актов, установленному настоящим Уставом.

4.5. При принятии локальных нормативных актов, затрагивающих права обучающихся и работников Учреждения, учитывается мнение совета родителей, а также в порядке и в случаях, которые предусмотрены трудовым законодательством, представительного органа работников (при их наличии).

4.5.1. Мнение представительного органа работников при принятии локальных нормативных актов учитывается в порядке и в случаях, которые предусмотрены трудовым законодательством.

4.6. Локальные нормативные акты Учреждения не могут противоречить действующему законодательству Российской Федерации, региональным и муниципальным правовым актам, и настоящему Уставу. Нормы локальных нормативных актов Учреждения, ухудшающие положение обучающихся или работников Учреждения по сравнению с установленным законодательством об образовании, трудовым законодательством либо принятые с нарушением порядка, установленного настоящим Уставом, не применяются и подлежат отмене Учреждением.

4.7. Порядок учета мнения родителей (законных представителей) обучающихся при принятии нормативного акта Учреждения, затрагивающего права и законные интересы обучающихся:

перед утверждением руководителем (директором) локального нормативного акта, затрагивающего права и законные интересы обучающихся, руководитель (директор) направляет проект этого локального нормативного акта на согласование в совет родителей (законных представителей) обучающихся с соответствующим сопроводительным письмом;

совет родителей обучающихся не позднее пяти рабочих дней со дня получения проекта локального нормативного акта направляют руководителю (директору) мотивированное мнение по представленному проекту в письменной форме;

в случае если совет родителей обучающихся выразил согласие с проектом локального нормативного акта, либо мотивированное мнение не поступило в указанный предыдущим пунктом срок, руководитель (директор) имеет право принять локальный нормативный акт;

в случае если советы родителей обучающихся высказали свои письменные предложения по проекту локального нормативного акта, руководитель (директор) имеет право принять локальный нормативный акт с учетом высказанных предложений;

в случае если мотивированные мнения хотя бы одного из членов совета родителей обучающихся не содержат согласия с проектом локального нормативного акта, либо содержат предложения по его доработке, которые руководитель (директор) учитывать не планирует, руководитель (директор) в течение трех рабочих дней после получения мотивированного мнения проводит дополнительные консультации с советом родителей обучающихся, направившим свое несогласие, либо предложение по доработке проекта локального нормативного акта, в целях достижения взаимоприемлемого решения;

4.8. С локальными нормативными актами Учреждения должны быть ознакомлены все лица, чьи права и интересы они затрагивают: работники Учреждения – под подпись, родители (законные представители) обучающихся, обучающиеся – путем размещения локальных нормативных актов на официальном сайте Учреждения и (или) информационном стенде Учреждения.

V. Имущество учреждения

5.1. Имущество закрепляется за Учреждением на праве оперативного управления в соответствии с Гражданским кодексом Российской Федерации. Собственником имущества Учреждения является муниципальное образование город Пермь.

Право оперативного управления на недвижимое имущество подлежит государственной регистрации в соответствии с действующим законодательством.

5.2. Земельный участок, необходимый для выполнения Учреждением своих уставных задач, предоставляется ему на праве постоянного (бессрочного) пользования.

5.3. На праве оперативного управления закрепляется имущество в виде нежилых помещений, зданий, сооружений, а также оборудование, транспортные средства, инвентарь и другие материальные ценности, относимые к основным средствам.

5.4. Закрепление муниципального имущества на праве оперативного управления осуществляется Департаментом в соответствии с его целевым назначением и оформляется распоряжением начальника Департамента.

5.5. Источниками формирования имущества и финансовых ресурсов Учреждения являются:

имущество, закрепленное за ним на праве оперативного управления;

средства от сдачи в аренду имущества, закрепленного за ним на праве оперативного управления;

бюджетные поступления в виде субсидий;

средства от оказания платных услуг;

средства спонсоров и добровольные целевые пожертвования граждан и юридических лиц;

иные источники, не запрещенные действующим законодательством Российской Федерации.

5.6. Учреждение отвечает по своим обязательствам имуществом, находящимся у него на праве оперативного управления, за исключением недвижимого имущества и особо ценного движимого имущества, закрепленных за ним Департаментом или приобретенных автономным учреждением за счет средств, выделенных ему Учредителем на приобретение этого имущества.

5.7. Собственник имущества Учреждения не несет ответственность по обязательствам Учреждения, за исключением случаев, предусмотренных действующим законодательством Российской Федерации. Учреждение не отвечает по обязательствам собственника имущества Учреждения.

5.8. Учреждение вправе осуществлять приносящую доход деятельность лишь постольку, поскольку это служит достижению целей, ради которых оно создано, и соответствующую этим целям, при условии, что такая деятельность указана в его учредительных документах.

Доходы, полученные от такой деятельности, и приобретенное за счет этих доходов имущество поступают в самостоятельное распоряжение Учреждения и используются им для достижения целей, ради которых оно создано, если иное не предусмотрено Федеральным законом от 03 ноября 2006 г. № 174-ФЗ «Об автономных учреждениях».

5.9. Собственник имущества Учреждения не имеет права на получение доходов от осуществления Учреждением деятельности и использования закрепленного за Учреждением имущества.

5.10. Учреждение без согласия Учредителя не вправе распоряжаться недвижимым имуществом и особо ценным движимым имуществом, закрепленным за ним на праве оперативного управления Департаментом, или приобретенным Учреждением за счет средств, выделенных ему Учредителем на приобретение такого имущества. Остальным имуществом, находящимся у него на праве оперативного управления и приобретенным за счет собственных средств, Учреждение вправе распоряжаться самостоятельно, если иное не установлено законом.

Учреждение вправе сдавать имущество в аренду в случаях, когда распоряжение имуществом путем его передачи в аренду осуществляется в целях обеспечения более эффективной организации основной деятельности Учреждения, для которой оно создано, с согласия Департамента и Учредителя.

Имущество Учреждения может быть передано в безвозмездное пользование в соответствии с его функциональным назначением с согласия Учредителя и Департамента в порядке, предусмотренном действующим законодательством.

5.11. Недвижимое имущество, закрепленное за Учреждением или приобретенное Учреждением за счет средств, выделенных ему Учредителем на приобретение этого имущества, а также находящееся у Учреждения особо ценное движимое имущество подлежит обособленному учету в установленном порядке.

5.12. Имущество, переданное в оперативное управление, подлежит переоценке в установленном порядке.

5.13. Под особо ценным движимым имуществом понимается имущество, без которого осуществление Учреждением своей уставной деятельности будет существенно затруднено.

Порядок отнесения имущества к категории особо ценного движимого имущества устанавливается Правительством Российской Федерации. Виды такого имущества определяются в порядке, установленном нормативно-правовыми актами города Перми в отношении автономных учреждений, которые созданы на базе имущества, находящегося в муниципальной собственности.

5.14. Решение Учредителя об отнесении имущества к категории особо ценного движимого имущества принимается одновременно с принятием решения о закреплении указанного имущества за Учреждением или о выделении средств на его приобретение.

5.15. Учреждение вправе с согласия Учредителя и Департамента вносить имущество, указанное в пункте 5.11., в уставный (складочный) капитал других юридических лиц или иным образом передавать это имущество другим юридическим лицам в качестве их учредителя или участника (за исключением объектов культурного наследия народов Российской Федерации, предметов и документов, входящих в состав Музейного фонда Российской Федерации, Архивного фонда Российской Федерации, национального библиотечного фонда).

5.16. При осуществлении права оперативного управления имуществом Учреждение обязано:

5.16.1. эффективно использовать имущество;

5.16.2. использовать имущество строго в соответствии с целями создания Учреждения;

5.16.3. вести бухгалтерский учет, бухгалтерскую и статистическую отчетность в установленном порядке, обеспечить сохранность имущества;

5.16.4. не допускать ухудшения технического состояния имущества, это требование не распространяется на ухудшения, связанные с нормальным износом этого имущества в процессе эксплуатации;

5.16.5. осуществлять текущий и капитальный ремонт имущества, при этом любые произведенные улучшения имущества возмещению собственником не подлежат.

5.17. Ежегодно Учреждение обязано опубликовывать отчеты о своей деятельности и об использовании закрепленного за ним имущества в определенных Учредителем Учреждения средствах массовой информации. Порядок опубликования отчетов, а также перечень сведений, которые должны содержаться в отчетах, устанавливаются Правительством Российской Федерации, нормативными правовыми актами города Перми.

5.18. Учреждение обязано вести бухгалтерский учет, представлять бухгалтерскую отчетность и статистическую отчетность в порядке, установленном законодательством Российской Федерации.

5.19. Ответственность за сохранность муниципального имущества и использование его по назначению несет руководитель (директор) Учреждения.

5.20. Право оперативного управления на имущество прекращается по основаниям и в порядке, предусмотренном действующим законодательством.

5.21. Департамент по согласованию с Учредителем вправе изъять излишнее, неиспользуемое или используемое не по назначению имущество, закрепленное им за Учреждением либо приобретенное Учреждением за счет средств, выделенных ему Учредителем на приобретение такого имущества.

Имуществом, изъятым у Учреждения, Департамент вправе распорядиться по своему усмотрению.

5.22. Имущество ликвидированного Учреждения, оставшееся после удовлетворения требований кредиторов, передается ликвидационной комиссией Учредителю Учреждения и направляется на цели развития образования в соответствии с Уставом Учреждения, а имущество Учреждения, на которое в соответствии с федеральными законами не может быть обращено взыскание по обязательствам Учреждения, передается ликвидационной комиссией Учредителю Учреждения.

5.23. Учреждение вправе направлять в Департамент предложения по изъятию у него имущества, закрепленного за Учреждением на праве оперативного управления, по согласованию с Учредителем.

VI. Внесение изменений в устав. Реорганизация и ликвидация учреждения

6.1. Устав Учреждения, а также вносимые в него изменения, утверждаются распоряжением Учредителя Учреждения по согласованию в части, касающейся имущества, с Департаментом и регистрируются в установленном законодательством порядке. Изменения к Уставу становятся действительными с момента их регистрации.

Изменения в Устав Учреждения предлагаются Учредителем или руководителем (директором) Учреждения, рассматриваются Наблюдательным советом, который дает по ним рекомендации, утверждаются Учредителем в порядке, установленном настоящим Уставом.

6.2. Реорганизация Учреждения (слияние, присоединение, разделение, выделение, преобразование) может быть осуществлена по решению Учредителя в порядке, установленном гражданским законодательством, и на основании положительного заключения комиссии по оценке последствий такого решения. Порядок создания комиссии по проведению оценки последствий принятия решения о реорганизации Учреждения, порядок ее проведения, включая критерии оценки, устанавливаются нормативными правовыми актами Пермского края.

6.3. При реорганизации Учреждения лицензия Учреждения переоформляется в порядке, установленном действующим законодательством.

6.4. Учреждение может быть ликвидировано в случаях и порядке, установленных действующим законодательством Российской Федерации, а также по решению суда.

6.5. Решение о ликвидации Учреждения принимается администрацией города Перми и утверждается постановлением администрации города Перми на основании положительного заключения комиссии по оценке последствий такого решения.

6.6. При ликвидации Учреждения, при прекращении его деятельности в результате реорганизации в форме разделения действие лицензии прекращается со дня внесения в единый государственный реестр юридических лиц записи соответственно о ликвидации юридического лица, о прекращении его деятельности в результате реорганизации.

6.7. При ликвидации Учреждения денежные средства за вычетом платежей по покрытию своих обязательств направляются на цели развития системы образования г. Перми. Имущество ликвидированного Учреждения, оставшееся после удовлетворения требований кредиторов, передается ликвидационной комиссией Учредителю Учреждения и направляется на цели развития образования в соответствии с Уставом Учреждения, а имущество Учреждения, на которое в соответствии с федеральными законами не может быть обращено взыскание по обязательствам Учреждения, передается ликвидационной комиссией Учредителю Учреждения.

6.8. В случае реорганизации, ликвидации Учреждения Учредитель обеспечивает перевод детей с согласия их родителей в другие муниципальные образовательные учреждения города Перми соответствующего типа.

6.9. Учреждение гарантирует учет и обеспечивает сохранность документов по личному составу. В случае реорганизации Учреждение передает документы по личному составу правопреемнику, при отсутствии правопреемника Учреждение передает документы по личному составу на государственное хранение, иные документы сдаются на хранение в архив.

АДМИНИСТРАЦИЯ ГОРОДА ПЕРМИ
НАЧАЛЬНИК ДЕПАРТАМЕНТА ОБРАЗОВАНИЯ
РАСПОРЯЖЕНИЕ

24.07.2020 № 059-08-01-26-139

О внесении изменений в устав муниципального автономного общеобразовательного учреждения «Средняя общеобразовательная школа № 76» г.Перми, утвержденный распоряжением начальника департамента образования администрации города Перми от 08.02.2012 № СЭД-08-01-26-42

В соответствии с Федеральным законом от 03 ноября 2006 г. № 174-ФЗ «Об автономных учреждениях», решением Пермской городской Думы от 12 сентября 2006 г. № 224 «О департаменте образования администрации города Перми», постановлениями администрации города Перми от 28 января 2011 г. № 24 «О Порядке создания, реорганизации, изменения типа и ликвидации муниципальных учреждений города Перми, утверждения уставов муниципальных учреждений города Перми и внесения в них изменений», от 24 декабря 2019 г. № 1057«О реорганизации муниципального автономного общеобразовательного учреждения «Средняя общеобразовательная школа № 76» г. Перми, муниципального автономного общеобразовательного учреждения «Средняя общеобразовательная школа № 124» г. Перми путем присоединения муниципального автономного общеобразовательного учреждения «Средняя общеобразовательная школа № 124» г. Перми к муниципальному автономному общеобразовательному учреждению «Средняя общеобразовательная школа № 76» г. Перми»:

1. Внести изменения в устав муниципального автономного общеобразовательного учреждения «Средняя общеобразовательная школа № 76» г.Перми, утвержденный распоряжением начальника департамента образования администрации города Перми от 08 февраля 2012 г. № СЭД-08-01-26–42, утвердив в новой редакции.

2. Уполномочить руководителя (заведующего) Лепихину Татьяну Владимировну на осуществление необходимых действий по государственной регистрации изменений, вносимых в устав муниципального автономного общеобразовательного учреждения «Средняя общеобразовательная школа № 76» г.Перми.

3. Руководителю муниципального автономного общеобразовательного учреждения «Средняя общеобразовательная школа № 76» г.Перми Лепихиной Т.В. после государственной регистрации изменений, вносимых в устав учреждения:

3.1. представить копии листа записи о внесении записи в Единый государственный реестр юридических лиц, изменений, внесенных в устав учреждения в департамент образования администрации города Перми, департамент иму-

щественных отношений администрации города Перми, департамент финансов администрации города Перми в 5-дневный срок со дня регистрации изменений, вносимых в устав;

3.2. разместить изменения в устав на сайте учреждения, Едином Портале Пермского Образования http://permedu.ru;

3.3. уведомить иные организации, где находятся учтенные экземпляры устава, об изменениях, внесенных в устав учреждения.

4. Настоящее распоряжение вступает в силу со дня официального опубликования в печатном средстве массовой информации «Официальный бюллетень органов местного самоуправления муниципального образования город Пермь».

5. Организационно-правовому управлению департамента образования администрации города Перми обеспечить опубликование настоящего распоряжения в печатном средстве массовой информации «Официальный бюллетень органов местного самоуправления муниципального образования город Пермь».

6. Контроль за исполнением настоящего распоряжения возложить на начальника организационно-правового управления Постникову М.Н.

Л.В. Серикова

УТВЕРЖДЕН
распоряжением начальника
департамента образования
администрации города Перми
от 24.07.2020 № 059-08-01-26-139

У С Т А В
муниципального автономного общеобразовательного учреждения
«Средняя общеобразовательная школа № 76» г.Перми
(новая редакция)

г. Пермь, 2020

I. Общие положения

1.1. Муниципальное автономное общеобразовательное учреждение «Средняя общеобразовательная школа № 76» г.Перми (далее – Учреждение) по типу образовательных организаций, реализующих основные образовательные программы, является общеобразовательной организацией, по организационно-правовой форме - унитарной некоммерческой организацией, муниципальным автономным учреждением.

1.2. Полное наименование Учреждения: муниципальное автономное общеобразовательное учреждение «Средняя общеобразовательная школа № 76» г.Перми.

Сокращенное наименование Учреждения: МАОУ «СОШ № 76» г.Перми.

1.3. Место нахождения и почтовый адрес Учреждения: 614090, Россия, Пермский край, г.Пермь, ул. Лодыгина, д.48а. По указанному адресу размещается постоянно действующий исполнительный орган Учреждения – руководитель (директор).

Деятельность Учреждения оказывается также по адресу: 614090, Россия, Пермский край, г.Пермь, ул. Гусарова, д.4.

1.4. Учредителем Учреждения является муниципальное образование город Пермь. Полномочия и функции учредителя от имени муниципального образования город Пермь осуществляет администрация города Перми, отдельные полномочия и функции учредителя по его поручению осуществляет департамент образования администрации города Перми (далее – Учредитель) на основании правовых актов администрации города Перми.

Место нахождения Учредителя: 614000, Россия, Пермский край, город Пермь, ул. Ленина, д. 23.

Почтовый адрес Учредителя: 614000, Россия, Пермский край, город Пермь, ул. Сибирская, д. 17.

1.5. Правоспособность Учреждения возникает с момента внесения в единый государственный реестр юридических лиц сведений о его создании и прекращается в момент внесения в указанный реестр сведений о его прекращении.

Учреждение имеет обособленное имущество и отвечает им по своим обязательствам, может от своего имени приобретать и осуществлять гражданские права и нести гражданские обязанности, быть истцом и ответчиком в суде.

1.6. Учреждение имеет печать с полным наименованием, штамп, бланки со своим наименованием.

Учреждение имеет логотип, представляющий собой единение рисунка и краткого наименования «МАОУ «СОШ № 76» г. Перми». Идея логотипа - уверенность в успешности каждого ребенка, индивидуализация образования.

Рисунок представляет собой изображение крыльев в полете на фоне планеты, олицетворяющих движение мысли и воображения, одухотворенность, символизирует заданный вектор развития.

Основной цвет логотипа - голубой, что символизирует развитие, самосовершенствование, безопасность и мечту.

1.7. Собственник имущества Учреждения – муниципальное образование город Пермь, полномочия собственника осуществляет департамент имущественных отношений администрации города Перми на основании правовых актов органов местного самоуправления города Перми (далее – Департамент).

1.8. Создание и деятельность организационных структур политических партий, общественно-политических и религиозных движений и организаций (объединений) в Учреждении не допускаются. Образование в Учреждении носит светский характер.

1.9. Деятельность Учреждения строится на принципах демократии и гуманизма, приоритета общечеловеческих ценностей, жизни и здоровья человека, свободного развития личности, воспитания гражданственности и духовно-нравственного развития личности.

1.10. Деятельность Учреждения осуществляется в соответствии с лицензией и государственной аккредитацией.

1.11. Все документы, связанные с деятельностью Учреждения, ведутся на русском языке.

II. Предмет, цели и виды деятельности учреждения

2.1.Основная цель деятельности Учреждения – образовательная деятельность по образовательным программам начального общего, основного общего и среднего общего образования.

2.2. Предметом деятельности Учреждения является образовательная деятельность, направленная на достижение целей деятельности Учреждения.

2.3. Основным видом деятельности Учреждения является образовательная деятельность.

2.4. Виды реализуемых образовательных программ:

2.4.1. Основные общеобразовательные программы:

2.4.1.1. образовательные программы начального общего образования;

2.4.1.2. образовательные программы основного общего образования;

2.4.1.3. образовательные программы среднего общего образования.

В рамках реализации основных общеобразовательных программ, указанных в п. 2.4.1. настоящего устава, Учреждение осуществляет деятельность по:

адаптированным основным общеобразовательным программам образования для обучающихся с ограниченными возможностями здоровья, а для детей-инвалидов также в соответствии с индивидуальной программой реабилитации детей-инвалидов;

образовательным программам основного общего образования и среднего общего образования, обеспечивающим изучение предметов на профильном уровне.

2.4.2. Дополнительные общеобразовательные программы:

2.4.2.1. дополнительные общеразвивающие программы технической, естественнонаучной, физкультурно-спортивной, художественной, туристско-краеведческой, социально-педагогической направленности.

2.5. Учреждение для обучающихся, граждан и юридических лиц за плату вправе осуществлять платные образовательные услуги, не предусмотренные установленным муниципальным заданием либо соглашением о предоставлении субсидии на возмещение затрат, на одинаковых при оказании одних и тех же услуг условиях.

Оказание платных образовательных услуг по направлениям осуществляется согласно Положению об оказании платных образовательных услуг и ежегодно утверждаемому перечню.

2.6. Учреждение вправе осуществлять иные виды деятельности, в том числе за счет средств физических и юридических лиц (приносящая доход деятельность), не относящиеся к основным видам деятельности, лишь постольку, поскольку это служит достижению целей, ради которых оно создано и если это соответствует таким целям:

2.6.1. организация отдыха детей в лагере досуга и отдыха;

2.6.2. организация отдыха детей и молодежи;

2.6.3. сдача в аренду имущества, закрепленного за Учреждением на праве оперативного управления, а также имущества, приобретенного за счет ведения самостоятельной финансово-хозяйственной деятельности в порядке, установленном действующим законодательством Российской Федерацией и нормативно-правовыми актами органов местного самоуправления города Перми;

2.6.4 организация мероприятий в сфере образования:

организация отдыха детей в лагере досуга и отдыха на территории Учреждения сверх муниципального задания.

2.7. Учреждение осуществляет приносящую доход деятельность только по направлениям, установленным настоящим Уставом.

III. Порядок управления учреждением

3.1. Управление Учреждением осуществляется в соответствии с действующим законодательством Российской Федерации и настоящим Уставом на основе сочетания принципов единоначалия и коллегиальности.

Единоличным исполнительным органом Учреждения является руководитель (директор) Учреждения.

Коллегиальными органами управления Учреждения являются Общее собрание работников, Педагогический совет, Наблюдательный совет.

Коллегиальные органы вправе самостоятельно выступать от имени Учреждения, осуществлять взаимоотношения с органами власти, организациями и общественными объединениями исключительно в пределах полномочий, определенных настоящим Уставом, без права заключения договоров (соглашений), влекущих материальные обязательства Учреждения.

В случае нарушения принципа добросовестности и разумности виновные представители указанных коллегиальных органов управления Учреждением несут ответственность в соответствии с законодательством Российской Федерации.

Руководитель (директор) Учреждения, члены коллегиальных органовпри осуществлении своих прав и исполнении своих обязанностей должны действовать в интересах Учреждения добросовестно и разумно.

Руководитель (директор) Учреждения обязан возместить по требованию Учредителя убытки, причиненные по его вине Учреждению. Указанную ответственность несут также члены коллегиальных органов Учреждения, за исключением тех из них, кто голосовал против решения, которое повлекло причинение Учреждению убытков, или, действуя добросовестно, не принимал участия в голосовании.

3.2. Компетенция Учредителя в управлении Учреждением:

3.2.1. утверждает Устав Учреждения, а также вносимые в него изменения по согласованию с Департаментом в части, касающейся имущества;

3.2.2. формирует, утверждает и размещает муниципальное задание на оказание муниципальных услуг в соответствии с предусмотренными настоящим Уставом видами деятельности, осуществляет контроль за его исполнением;

3.2.3. координирует и контролирует процедуру приема обучающихся в Учреждение;

3.2.4. осуществляет контроль финансово-экономической деятельности Учреждения в пределах прав, установленных действующим законодательством;

3.2.5. согласовывает программу развития Учреждения;

3.2.6. организует мероприятия для приведения имущественных комплексов подведомственных муниципальных учреждений в соответствие с требованиями действующего законодательства;

3.2.7. приостанавливает деятельность Учреждения;

3.2.8. принимает решения о создании или ликвидации филиалов, открытии и закрытии представительств Учреждения, в том числе на основании предложений руководителя (директора) Учреждения;

3.2.9. представляет на рассмотрение Наблюдательного совета Учреждения предложения:

3.2.9.1. о внесении изменений в Устав Учреждения;

3.2.9.2. об изъятии имущества, закрепленного за Учреждением на праве оперативного управления;

3.2.10. по согласованию с Департаментом утверждает перечни недвижимого, особо ценного движимого и иного движимого имущества, передаваемого Учреждению;

3.2.11. дает согласие Учреждению на распоряжение недвижимым имуществом, закрепленным за ним Учредителем или приобретенным за счет средств, выделенных Учредителем на приобретение этого имущества, а также особо ценным движимым имуществом, закрепленным за ним Учредителем или приобретенным за счет средств, выделенных Учредителем на приобретение этого имущества, на основании письменного разрешения Департамента;

3.2.12. дает согласие на внесение Учреждением денежных средств и иного имущества в уставный (складочный) капитал других юридических лиц или передачу этого имущества иным образом другим юридическим лицам в качестве их учредителя или участника;

3.2.13. направляет в Департамент предложения о закреплении за Учреждением недвижимого имущества и об изъятии данного имущества;

3.2.14. готовит предложение о реорганизации или ликвидации Учреждения в порядке, установленном действующим законодательством;

3.2.15. назначает руководителя (директора) Учреждения и прекращает его полномочия, в том числе по результатам аттестации на соответствие занимаемой должности;

3.2.16. принимает решение об одобрении сделки с имуществом Учреждения, в совершении которой имеется заинтересованность, а также сделки в отношении недвижимого имущества и особо ценного движимого имущества в случаях, если для совершения таких сделок требуется согласие Учредителя Учреждения;

3.2.17. назначает членов Наблюдательного совета Учреждения или досрочно прекращает их полномочия в порядке, определяемом действующим законодательством и настоящим Уставом;

3.2.18. утверждает передаточный акт.

К компетенции Учредителя относятся также иные полномочия, представленные Учредителю действующим законодательством Российской Федерации и муниципальными правовыми актами.

3.3. Единоличным исполнительным органом Учреждения является директор.

Директор Учреждения назначается и освобождается от занимаемой должности приказом начальника департамента образования администрации города Перми в соответствии с действующим трудовым законодательством Российской Федерации и муниципальными правовыми актами на срок, устанавливаемый трудовым договором.

3.4. Руководитель (директор) осуществляет непосредственное руководство Учреждением в соответствии с действующим законодательством и настоящим Уставом.

3.5. Компетенция руководителя (директора) Учреждения:

3.5.1. организует выполнение решений Учредителя по вопросам деятельности Учреждения;

3.5.2. выступает от имени Учреждения, представляет Учреждение без доверенности во всех судебных, государственных и муниципальных органах, во взаимоотношениях с любыми физическими и юридическими лицами, а также их объединениями;

3.5.3. распоряжается денежными средствами, предоставленными Учредителем в соответствии с действующим законодательством Российской Федерации, муниципальными правовыми актами и настоящим Уставом;

3.5.4. заключает гражданско-правовые договоры и трудовые договоры от имени Учреждения;

3.5.5. утверждает график работы Учреждения;

3.5.6. утверждает план финансово-хозяйственной деятельности Учреждения по результатам заключения, выданного Наблюдательным советом Учреждения;

3.5.7. издает приказы, распоряжения и инструкции, обязательные для исполнения всеми работниками и обучающимися Учреждения, выдает доверенности на осуществление представительства от имени Учреждения;

3.5.8. утверждает штатное расписание Учреждения, осуществляет прием на работу работников, заключает с ними и расторгает трудовые договоры, распределяет должностные обязанности, создает условия и организует дополнительное профессиональное образование работников;

3.5.9. устанавливает заработную плату работников Учреждения, в том числе должностные оклады (базовую основную часть заработной платы), порядок и размеры выплат стимулирующего, компенсационного, иного характера в пределах имеющихся средств в соответствии с действующим законодательством Российской Федерации муниципальными правовыми актами, локальными нормативными актами Учреждения, коллективным договором (при наличии);

3.5.10. утверждает реализуемые в Учреждении образовательные программы;

3.5.11. определяет стратегию, цели, задачи развития Учреждения;

3.5.12. обеспечивает эффективное использование бюджетных ассигнований, а также средств, поступающих из других источников, представляет Учредителю и общественности отчёт Учреждения о поступлении и расходовании финансовых и материальных средств, отчет о результатах самообследования;

3.5.13. обеспечивает эффективное взаимодействие и сотрудничество с органами местного самоуправления, предприятиями и организациями, общественностью, родителями (законными представителями) обучающихся;

3.5.14. организует разработку локальных нормативных актов Учреждения в порядке, установленном данным Уставом;

3.5.15. утверждает локальные нормативные акты Учреждения путем издания распорядительного акта после принятия их коллегиальными органами управления Учреждением в соответствии с компетенцией коллегиальных органов, определённой настоящим Уставом, а также в порядке и в случаях, которые предусмотрены трудовым законодательством, представительного органа работников (при их наличии);

3.5.16. организует научно-методическую работу, в том числе организацию и проведение научных и методических конференций, семинаров, утверждает программы деятельности методических объединений, иные программы и планы по разным направлениям деятельности Учреждения;

3.5.17. подписывает совместно с представителем работников Учреждения коллективный договор (при наличии);

3.5.18. представляет Наблюдательному совету Учреждения годовую бухгалтерскую отчетность Учреждения, проекты отчетов о деятельности Учреждения и об использовании его имущества, об исполнении плана его финансово-хозяйственной деятельности;

3.5.19. подписывает отчет о результатах самообследования по результатам рассмотрения Педагогическим советом;

3.5.20. организует работу по материально-техническому обеспечению образовательной деятельности, оборудованию помещений в соответствии с государственными и местными нормами и требованиями, в том числе в соответствии с федеральными государственными образовательными стандартами;

3.5.21.организует прием обучающихся в Учреждение в порядке, установленном федеральным законодательством, а в части неурегулированной федеральным законодательством - локальным нормативным актом Учреждения, принятым в порядке, установленном настоящим Уставом;

3.5.22. утверждает согласованную с Учредителем программу развития Учреждения;

3.5.23.определяет список учебников в соответствии с утвержденным федеральным перечнем учебников, рекомендованных к использованию, а также учебных пособий, допущенных к использованию при реализации образовательных программ в Учреждении по результатам рассмотрения данного вопроса Педагогическим советом Учреждения;

3.5.24. организует работу осуществления текущего контроля успеваемости и промежуточной аттестации обучающихся, установление их форм, периодичности и порядка проведения в порядке, установленном локальным нормативном актом Учреждения;

3.5.25. организует работу по поощрению обучающихся в соответствии с установленными локальным нормативным актом Учреждения видами и условиями поощрения за успехи в учебной, физкультурной, спортивной, общественной, научной, научно-технической, творческой, экспериментальной и инновационной деятельности и утверждает кандидатуры обучающихся для поощрения по результатам рассмотрения Педагогического совета;

3.5.26. организует индивидуальный учет результатов освоения обучающимися образовательных программ и поощрений обучающихся, а также хранение в архивах информации об этих результатах и поощрениях на бумажных и (или) электронных носителях;

3.5.27. организует создание необходимых условий для охраны и укрепления здоровья, организации питания обучающихся и работников Учреждения в порядке, установленном действующим законодательством Российской Федерации и муниципальными правовыми актами, локальными нормативными актами Учреждения;

3.5.28. организует проведение социально-психологического тестирования обучающихся в целях раннего выявления незаконного потребления наркотических средств и психотропных веществ в порядке, установленном федеральным органом исполнительной власти, осуществляющим функции по выработке государственной политики и нормативно-правовому регулированию в сфере образования;

3.5.29. создает условия для занятия обучающимися физической культурой и спортом;

3.5.30. организует работу по приобретению или изготовлению бланков документов об образовании и (или) о квалификации, медалей «За особые успехи в учении»;

3.5.31. содействует деятельности общественных объединений обучающихся, родителей (законных представителей) несовершеннолетних обучающихся, осуществляемой в Учреждении и не запрещенной законодательством Российской Федерации;

3.5.32. обеспечивает создание и ведение официального сайта Учреждения в сети Интернет;

3.5.33. организует работу Комиссии по урегулированию споров между участниками образовательных отношений в порядке, установленном локальным нормативным актом, принятым по результатам рассмотрения Общим собранием работников;

3.5.34. разрабатывает и принимает меры по предупреждению коррупции в учреждении, своевременно информирует Учредителя о фактах сообщений о коррупционных правонарушениях, непосредственно поступивших в отношении его работников;

3.5.35. обеспечивает безусловное выполнение федеральных государственных образовательных стандартов;

3.5.36. обеспечивает в соответствии с установленными законодательством требованиями систему работы по профилактике преступности среди обучающихся, контроль за результатами воспитания и социализации детей;

3.5.37. обеспечивает реализацию обучающимися академических прав и мер социальной поддержки;

3.5.38. организует работу по воинскому учету работников и учащихся;

3.5.39. обеспечивает функционирование внутренней системы оценки качества образования.

3.6. Руководитель (директор) Учреждения является ответственным лицом за организацию и полноту выполнения СанПиН.

3.7. Работники учреждения имеют право на участие в управлении Учреждением, в том числе в коллегиальных органах управления, в порядке, установленном настоящим Уставом.

3.8. Права, обязанности и ответственность инженерно-технических, административно-хозяйственных, производственных, учебно-вспомогательных, медицинских и иных работников, осуществляющих вспомогательные функции, устанавливаются правилами внутреннего трудового распорядка и иными локальными нормативными актами Учреждения, должностными инструкциями и трудовыми договорами.

3.9. Общее собрание работников (далее – Общее собрание) является коллегиальным органом управления Учреждением, осуществляющим полномочия работников Учреждения. Основной задачей Общего собрания является коллегиальное решение важных вопросов жизнедеятельности трудового коллектива.

3.9.1. Общее собрание действует бессрочно.

3.9.2.Членами Общего собрания являются все граждане, участвующие своим трудом в деятельности Учреждения на основе трудового договора.

Срок полномочий члена Общего собрания: со дня заключения до дня расторжения трудового договора с Учреждением.

Председатель и секретарь Общего собрания избираются из числа членов Общего собрания открытым голосованием простым большинством голосов сроком на один учебный год.

Председатель организует подготовку заседаний, определяет повестку дня, контролирует выполнение решений Общего собрания. Секретарь организует протоколирование заседаний и ведение документации Общего собрания.

3.9.3. Общее собрание собирается не реже 2 раз в течение учебного года по инициативе руководителя (директора) Учреждения. Не позднее чем за 3 дня до даты проведения Общего собрания, объявление о его проведении размещается на доске объявления, расположенной в Учреждении, для ознакомления всех членов Общего собрания.

Внеочередной созыв Общего собрания может произойти по инициативе руководителя (директора) Учреждения или по инициативе не менее чем 1/3 членов Общего собрания, поданной в письменном виде руководителю (директору) Учреждения.

Ход заседания Общего собрания и решения Общего собрания оформляются протоколом, который подписывается председателем и секретарем Общего собрания. Протоколы Общего собрания включаются в номенклатуру дел Учреждения и хранятся в Учреждении постоянно.

3.9.4. Общее собрание считается правомочным, если на нем присутствует не менее двух третей списочного состава работников Учреждения. Решение Общего собрания по всем рассматриваемым вопросам принимается открытым голосованием простым большинством голосов. Решение считается принятым, если за него проголосовало не менее 51 % присутствующих. При равном количестве голосов решающим считается голос председателя Общего собрания.

3.9.5. Компетенция Общего собрания:

3.9.5.1. рассматривает и принимает локальные нормативные акты Учреждения, затрагивающие права и обязанности работников Учреждения, академические права и свободы педагогических работников, в том числе локальные нормативные акты, регламентирующие:

правила внутреннего трудового распорядка,

порядок создания, организации работы, принятия и исполнения решений Комиссии по урегулированию споров между участниками образовательных отношений;

порядок аттестации работников, не являющихся педагогическими работниками, на соответствие занимаемой ими должности.

3.9.5.2. обсуждает и принимает коллективный договор Учреждения;

3.9.5.3. рассматривает и обсуждает вопросы материально-технического обеспечения и оснащения образовательного процесса;

3.9.5.4. рассматривает кандидатуры работников Учреждения для представления к награждению и (или) поощрению;

3.9.5.5. рассматривает вопросы охраны и безопасности условий труда работников, охраны жизни и здоровья обучающихся в Учреждении;

3.9.5.6. выдвигает кандидатов от представителей общественности и представителей из числа работников в состав Наблюдательного совета Учреждения;

3.9.5.7. заслушивает отчет руководителя (директора) Учреждения о выполнении коллективного договора (при наличии);

3.10. Наблюдательный совет Учреждения создается в составе не менее 5 и не более 11 членов. Решение о назначении членов наблюдательного совета Учреждения или досрочном прекращении их полномочий принимается Уч-

редителем на основании представленных копий протоколов Общего собрания, родительского собрания и оформляется приказом Учредителя.

3.10.1. В состав Наблюдательного совета входят:

- представители органов местного самоуправления в лице Департамента и Учредителя;
- представители работников Учреждения;
- представители общественности, к которым относятся лица, имеющие заслуги и достижения в соответствующей сфере, а также родители, чьи дети посещают данное Учреждение.

Представители работников Учреждения выбираются общим собранием работников Учреждения.

Представители родительской общественности выбираются родительским собранием Учреждения из числа тех родителей, которые желают безвозмездно работать в составе наблюдательного совета и проявляют заинтересованность в указанной работе.

Представители общественности выбираются общим собранием работников Учреждения.

Количество представителей Департамента и Учредителя в составе Наблюдательного совета не должно превышать одну треть от общего числа членов Наблюдательного совета Учреждения. При этом не менее половины составляют представители Учредителя.

Количество представителей работников Учреждения не может превышать одну треть от общего числа членов Наблюдательного совета Учреждения.

3.10.2. Срок полномочий Наблюдательного совета равен пяти годам.

3.10.3. Полномочия члена Наблюдательного совета могут быть прекращены досрочно:

по просьбе члена Наблюдательного совета;

в случае невозможного исполнения членом Наблюдательного совета своих обязанностей по состоянию здоровья или по причине его отсутствия в месте нахождения Учреждения в течение четырех месяцев;

в случае привлечения члена Наблюдательного совета к уголовной ответственности;

в случае смерти члена Наблюдательного совета.

3.10.4. Полномочия члена Наблюдательного совета, являющегося представителем органа местного самоуправления и состоящего с этим органом в трудовых отношениях:

прекращаются досрочно в случае прекращения трудовых отношений;

могут быть прекращены досрочно по представлению указанного органа местного самоуправления.

3.10.5. Полномочия члена Наблюдательного совета, являющегося представителем работников Учреждения, прекращаются досрочно в случае прекращения трудовых отношений с Учреждением.

3.10.6. Ограничения при выборе в члены Наблюдательного совета:

3.10.6.1. руководитель (директор) Учреждения, его заместители не могут быть членами Наблюдательного совета. Руководитель (директор) Учреждения участвует в заседаниях Наблюдательного совета с правом совещательного голоса;

3.10.6.2. членами Наблюдательного совета не могут быть лица, имеющие неснятую или непогашенную судимость.

3.10.7. Члены Наблюдательного совета не получают вознаграждение за выполнение ими своих обязанностей, за исключением компенсации документально подтвержденных расходов, непосредственно связанных с участием в работе Наблюдательного совета.

3.10.8. Наблюдательный совет возглавляет председатель, который избирается членами Наблюдательного совета из их числа простым большинством голосов. Председателем Наблюдательного совета не может быть избран представитель работников Учреждения. Наблюдательный совет в любое время вправе переизбрать своего председателя.

3.10.9. Полномочия Наблюдательного совета Учреждения:

3.10.9.1. дает рекомендации по следующим вопросам:

а) предложения Учредителя или руководителя (директора) Учреждения о внесении изменений в Устав Учреждения;

б) предложения Учредителя или руководителя (директора) Учреждения о создании и ликвидации филиалов, об открытии и о закрытии представительств;

в) предложения Учредителя или руководителя (директора) Учреждения о реорганизации Учреждения или о его ликвидации;

г) предложения Учредителя или руководителя (директора) Учреждения об изъятии имущества, закрепленного за Учреждением на праве оперативного управления;

д) предложения руководителя (директора) Учреждения о совершении сделок с недвижимым имуществом и особо ценным движимым имуществом, закрепленным за Учреждением Учредителем или приобретенным за счет средств, выделенных Учредителем на приобретение этого имущества. Решение об отнесении имущества к категории особо ценного движимого имущества принимается Учредителем;

е) отчеты о деятельности Учреждения и об использовании его имущества, об исполнении плана его финансово-хозяйственной деятельности, годовую бухгалтерскую отчетность. Копии указанных документов направляются Учредителю.

Рекомендации даются большинством голосов от общего числа голосов членов Наблюдательного совета с занесением в протокол заседания Наблюдательного совета. После рассмотрения рекомендаций Наблюдательного совета Учредитель принимает по этим вопросам решение.

3.10.9.2. дает заключение по следующим вопросам:

а) по рассмотрению проекта плана финансово-хозяйственной деятельности Учреждения;

б) по предложению руководителя (директора) Учреждения о выборе кредитных организаций, в которых Учреждение может открыть банковские счета;

в) по предложению руководителя (директора) Учреждения об участии Учреждения в других юридических лицах, в том числе о внесении денежных средств и иного имущества в уставный (складочный) капитал других юридических лиц или передаче такого имущества иным образом другим юридическим лицам, в качестве учредителя или участника.

Заключения даются большинством голосов от общего числа голосов членов Наблюдательного совета с занесением в протокол заседания Наблюдательного совета. Руководитель (директор) Учреждения принимает по этим вопросам решение после рассмотрения заключений Наблюдательного совета.

3.10.9.3. принимает решения, обязательные для руководителя (директора) по следующим вопросам:

а) проведение аудита годовой бухгалтерской отчетности Учреждения и утверждение аудиторской организации. Решение принимается большинством в две трети голосов от общего числа голосов членов Наблюдательного совета с занесением в протокол заседания Наблюдательного совета;

б) о совершении Учреждением крупных сделок. Решение принимается большинством в две трети голосов от общего числа голосов членов Наблюдательного совета с занесением в протокол заседания Наблюдательного совета;

в) о совершении сделок, в совершении которых имеется заинтересованность. Решение принимается большинством голосов членов Наблюдательного совета, не заинтересованных в совершении сделки с занесением в протокол заседания Наблюдательного совета.

Крупной признается сделка, связанная с распоряжением денежными средствами, привлечением заемных денежных средств, отчуждением имущества (которым в соответствии с настоящим Уставом Учреждение вправе распоряжаться самостоятельно), а также с передачей такого имущества в пользование или залог при условии, что цена такой сделки либо стоимость отчуждаемого или передаваемого имущества превышает 3 % (трех процентов) балансовой стоимости активов Учреждения, определяемой по данным его бухгалтерской отчетности на последнюю отчетную дату. Указанный в настоящем Уставе размер крупной сделки (процент) определен в порядке, утвержденном правовым актом Учредителя.

3.10.9.4. утверждает Положение о закупке товаров, работ, услуг для нужд Учреждения.

3.10.9.5. определяет основные направления развития Учреждения, повышение эффективности финансово-экономической деятельности Учреждения, стимулирования труда его работников;

3.10.9.6. по представлению руководителя (директора) Учреждения рассматривает программу развития Учреждения, выражает мнение о ее принятии с последующим представлением Учредителю для согласования;

3.10.9.7. рассматривает отчёт Учреждения о поступлении и расходовании финансовых и материальных средств для дальнейшего его представления Учредителю и общественности.

3.10.10. Вопросы, относящиеся к компетенции Наблюдательного совета, не могут быть переданы на рассмотрение иных органов Учреждения.

3.10.11. По требованию Наблюдательного совета или любого из его членов другие органы Учреждения обязаны представить информацию по вопросам, относящимся к компетенции Наблюдательного совета.

3.10.12. Порядок проведения заседаний Наблюдательного совета:

3.10.12.1. первое заседание Наблюдательного совета после его создания, а также первое заседание нового состава Наблюдательного совета созывается по требованию Учредителя. До избрания председателя Наблюдательного совета на заседании председательствует старший по возрасту член Наблюдательного совета, за исключением представителя работников Учреждения;

3.10.12.2. Председатель избирается на первом заседании Наблюдательного совета после его создания, а также первом заседании нового состава Наблюдательного совета из числа присутствующих простым большинством голосов;

3.10.12.3. Порядок и сроки подготовки созыва и проведения заседаний Наблюдательного совета:

3.10.12.3.1. заседания Наблюдательного совета проводятся не реже одного раза в квартал;

3.10.12.3.2. заседание Наблюдательного совета созывается его председателем по собственной инициативе либо по требованию Учредителя, члена Наблюдательного совета или руководителя (директора) Учреждения путем уведомления председателя Наблюдательного совета.

В течение 15 дней с момента получения уведомления председатель Наблюдательного совета назначает дату проведения заседания.

Не менее чем за 3 дня до назначенной даты заседания председатель Наблюдательного совета оповещает членов Наблюдательного совета о дате, времени, месте проведения и повестке заседания Наблюдательного совета.

3.10.12.4. в заседании Наблюдательного совета вправе участвовать руководитель (директор) Учреждения. Иные приглашенные председателем Наблюдательного совета, если против их присутствия не возражает более чем одна треть от общего числа членов Наблюдательного совета Учреждения;

3.10.12.5. заседание Наблюдательного совета является правомочным, если все члены Наблюдательного совета извещены о времени и месте его проведения и на заседании присутствует более половины членов;

3.10.12.6. мнение члена Наблюдательного совета Учреждения, отсутствующего на его заседании по уважительной причине, учитывается в случае предоставления его в письменной форме при определении наличия кворума и результатов голосования, а также возможно принятие решений Наблюдательным советом путем проведения заочного голосования. Заочным голосованием не могут быть согласованы предложения руководителя (директора) Учреждения о совершении крупных сделок и сделок, в совершении которых имеется заинтересованность.

В протоколе о проведении заседания Наблюдательного совета Учреждения заочным голосованием в обязательном порядке указывается о направлении извещений и опросных листов членам Наблюдательного совета, о действительности и количестве опросных листов для определения кворума, результаты голосования поименно;

3.10.12.7. каждый член Наблюдательного совета Учреждения имеет при голосовании один голос. Передача членом Наблюдательного совета своего голоса другому лицу не допускается. В случае равенства голосов решающим является голос председателя Наблюдательного совета;

3.10.12.8. на заседании Наблюдательного совета ведется протокол. Протокол заседания составляется, подписывается председателем заседания, который несет ответственность за правильность его составления.

Протокол заседания Наблюдательного совета в течение 2 рабочих дней после заседания направляется Учредителю. Решения, заключения, рекомендации и протоколы заседаний Наблюдательного совета включаются в номенклатуру дел Учреждения и доступны для ознакомления любым лицам, имеющим право быть избранными в члены Наблюдательного совета;

3.10.12.9. организационно-техническое, документационное обеспечение заседаний Наблюдательного совета, подготовка аналитических, справочных и других материалов к заседаниям, оформление принятых им решений возлагается на администрацию Учреждения.

3.11. Педагогический совет является коллегиальным органом управления Учреждением и создан в целях реализации права педагогических работников на участие в управлении Учреждением, развития содержания образования, повышения качества воспитания и обучения обучающихся, совершенствования методической работы, рассмотрения педагогических и методических вопросов организации образовательного процесса, изучения и распространения передового педагогического опыта в Учреждении, содействия повышению квалификации работников Учреждения.

3.11.1. Педагогический совет Учреждения действует бессрочно.

3.11.2. Членами Педагогического совета являются все лица, осуществляющие педагогическую деятельность в Учреждении на основании трудовых договоров, а также руководитель Учреждения

Срок полномочий члена Педагогического совета: со дня заключения до дня расторжения трудового договора с Учреждением.

Председателем Педагогического совета является руководитель (директор) Учреждения (лицо, исполняющее его обязанности). Председатель Педагогического совета организует подготовку заседаний, определяет повестку дня, ведет заседания педагогического совета и контролирует выполнение решений.

Председатель назначает своим приказом секретаря Педагогического совета сроком на один год. Секретарь Педагогического совета ведет протоколы заседаний педагогического совета и организует делопроизводство.

3.11.3. Педагогический совет собирается не реже одного раза в учебную четверть по инициативе руководителя (директора) Учреждения. Сроки проведения и тематика заседаний Педагогического совета определяются годовым планом работы Учреждения.

В случае необходимости, могут созываться внеочередные заседания Педагогического совета.

Не позднее чем за 5 дней до даты проведения Педагогического совета объявление о его проведении помещается на доску объявлений (в бумажном или электронном виде), расположенную в Учреждении, для ознакомления членов Педагогического совета.

Ход заседания Педагогического совета и решения Педагогического совета оформляются протоколом. В протоколах фиксируется ход обсуждения вопросов, выносимых на Педагогический совет, предложения и замечания членов Педагогического совета. Протоколы подписываются председателем и секретарем Педагогического совета. Протоколы Педагогического совета включаются в номенклатуру дел Учреждения и хранятся в Учреждении постоянно.

3.11.4. При необходимости Педагогический совет может:

привлекать для работы на свои заседания специалистов в области образования и науки, иных лиц, чья профессиональная деятельность связана с вопросами, входящими в компетенцию Педагогического совета;

приглашать представителей общественных организаций, ученического самоуправления, родителей обучающихся и других лиц.

Необходимость приглашения лиц, указанных в настоящем пункте, на заседания Педагогического совета определяется председателем Педагогического совета. Лица, приглашенные на заседание Педагогического совета, пользуются правом совещательного голоса.

3.11.5. Решение Педагогического совета по всем рассматриваемым вопросам принимается открытым голосованием простым большинством голосов. Кворумом для принятия решений является присутствие на заседании Педагогического совета не менее 2/3 его членов. Решение Педагогического совета является правомочным, если за него про-

голосовало не менее 1/2 присутствующих членов.При равном числе голосов решающим является голос председателя Педагогического совета.

Организацию работы по выполнению решений Педагогического совета осуществляет руководитель (директор) Учреждения (председатель Педагогического совета) и ответственные лица, указанные в решении. На очередном заседании председатель Педагогического совета докладывает о результатах этой работы.

3.11.6. К компетенции Педагогического совета относится:

3.11.6.1. планирование образовательного процесса;

3.11.6.2. организация и совершенствование методического обеспечения образовательного процесса;

3.11.6.3. разработка, рассмотрение и направление на утверждение руководителю (директору) Учреждения образовательных программ, учебных планов, планов учебно-воспитательной деятельности, рассмотрение отчета о результатах самообследования;

3.11.6.4. обсуждение, рассмотрение и выбор различных вариантов содержания образования, форм и методов обучения и воспитания, рассмотрение вопросов внедрения образовательных технологий, в том числе электронного обучения, обобщение педагогического опыта;

3.11.6.5. заслушивание информации и отчетов педагогических работников по вопросам реализации содержания образования, применяемых технологий, повышения качества образовательного процесса;

3.11.6.6. разработка перечня платных образовательных услуг;

3.11.6.7. принятие локальных нормативных актов Учреждения, затрагивающих права обучающихся, вопросы организации образовательного процесса, в том числе регламентирующих:

правила внутреннего распорядка обучающихся;

правила приема в Учреждение;

режим занятий обучающихся;

формы и периодичность текущего контроля успеваемости и промежуточной аттестации обучающихся;

выплаты материальной поддержки обучающимся;

порядок и основания перевода, отчисления и восстановления обучающихся;

нормы профессиональной этики педагогических работников;

порядок обучения по индивидуальному учебному плану, в том числе ускоренное обучение, в пределах осваиваемой образовательной программы;

правила оказания платных образовательных услуг;

порядок пользования учебниками и учебными пособиями обучающимися, осваивающими учебные предметы, курсы, дисциплины (модули) за пределами федеральных государственных образовательных стандартов или получающими платные образовательные услуги;

разработку и утверждение образовательных программ Учреждения;

функционирование внутренней системы оценки качества образования;

оформление возникновения, приостановления и прекращения отношений между Учреждением и обучающимися и (или) родителями (законными представителями) несовершеннолетних обучающихся;

правила бесплатного пользования библиотеками и информационными ресурсами, а также доступа к информационно-телекоммуникационным сетям и базам данных, учебным и методическим материалам, музейным фондам, материально-техническим средствам обеспечения образовательной деятельности;

правила бесплатного пользования образовательными, методическими и научными услугами Учреждения;

соотношение учебной (преподавательской) и другой педагогической работы в пределах рабочей недели или учебного года с учетом количества часов по учебному плану, специальности и квалификации работника;

перечень факультативных и элективных учебных предметов, курсов, дисциплин (модулей);

преподавание в Учреждении любых других учебных предметов, курсов, дисциплин (модулей);

зачет результатов освоения обучающимися учебных предметов, курсов, дисциплин (модулей), практики, дополнительных образовательных программ в других организациях;

выдачу лицам, освоившим образовательные программы, по которым не предусмотрено проведение итоговой аттестации, документов об обучении;

дополнительные права обучающихся;

3.11.6.8. принятие решений о переводе обучающихся в следующий класс, об условном переводе в следующий класс обучающихся, не прошедших промежуточной аттестации по уважительным причинам или имеющих академическую задолженность;

3.11.6.9.вынесение решения по усмотрению родителей (законных представителей) обучающихся об оставлении на повторное обучение, переводе на обучение по адаптированным образовательным программам в соответствии с рекомендациями психолого-медико-педагогической комиссии либо на обучение по индивидуальному учебному плану;

3.11.6.10.вынесение решения о допуске к государственной итоговой аттестации выпускников 9 и 11 классов и на основании ее результатов вынесение решения о выдаче документов об образовании установленного образца и (или) обучении;

3.11.6.11. рассмотрение кандидатур обучающихся для поощрения за успехи в учебной, физкультурной, спортивной, общественной, научной, научно-технической, творческой, экспериментальной и инновационной деятельностях в соответствии с локальным нормативным актом Учреждения;

3.11.6.12. организация процедуры промежуточной аттестации обучающихся.

IV. Порядок разработки и принятия локальных нормативных актов

4.1. Локальный нормативный акт Учреждения – это основанный на законодательстве официальный правовой документ, принятый Учреждением в пределах своей компетенции, рассчитанный на неоднократное применение и устанавливающий правила поведения (права и обязанности) самого Учреждения, всех или отдельных категорий его работников, обучающихся и их родителей (законных представителей) в части, не урегулированной законодательством Российской Федерации и муниципальными правовыми актами.

4.2. Локальный нормативный акт издается Учреждением в письменной форме и содержит необходимые реквизиты: наименование, отражающее форму акта и его краткое содержание, дату издания, порядковый (регистрационный) номер, подпись уполномоченного должностного лица, в необходимых случаях визы согласования и печать Учреждения.

4.3. Подготовка проекта (разработка содержания), сроки и ответственные за разработку локального нормативного акта лица определяется распорядительным актом руководителя (директора) Учреждения.

4.4. Все локальные нормативные акты Учреждения принимаются в следующем порядке: локальный нормативный акт утверждается единоличным исполнительным органом Учреждения – руководителем (директором) путем издания распорядительного акта после принятия его коллегиальными органами управления Учреждением в соответствии с компетенцией коллегиальных органов, определённой настоящим Уставом.

Результат принятия локального нормативного акта соответствующим коллегиальным органом Учреждения отражается в протоколе заседания коллегиального органа и на титульном листе локального нормативного акта.

Изменения в локальные нормативные акты Учреждения вносятся в порядке, аналогичном порядку утверждения локальных нормативных актов, установленному настоящим Уставом.

4.5. При принятии локальных нормативных актов, затрагивающих права обучающихся и работников Учреждения, учитывается мнение совета родителей, а также в порядке и в случаях, которые предусмотрены трудовым законодательством, представительного органа работников (при их наличии).

4.5.1. Порядок учета мнения родителей (законных представителей) обучающихся при принятии нормативного акта Учреждения, затрагивающего права и законные интересы обучающихся:

перед утверждением руководителем (директором) локального нормативного акта, затрагивающего права и законные интересы обучающихся, руководитель (директор) направляет проект этого локального нормативного акта на согласование в совет родителей (законных представителей) обучающихся с соответствующим сопроводительным письмом;

совет родителей обучающихся не позднее пяти рабочих дней со дня получения проекта локального нормативного акта направляют руководителю (директору) мотивированное мнение по представленному проекту в письменной форме;

в случае если совет родителей обучающихся выразил согласие с проектом локального нормативного акта, либо мотивированное мнение не поступило в указанный предыдущим пунктом срок, руководитель (директор) имеет право принять локальный нормативный акт;

в случае если советы родителей обучающихся высказали свои письменные предложения по проекту локального нормативного акта, руководитель (директор) имеет право принять локальный нормативный акт с учетом высказанных предложений;

в случае если мотивированные мнения хотя бы одного из членов совета родителей обучающихся не содержат согласия с проектом локального нормативного акта, либо содержат предложения по его доработке, которые руководитель (директор) учитывать не планирует, руководитель (директор) в течение трех рабочих дней после получения мотивированного мнения проводит дополнительные консультации с советом родителей обучающихся, направившим свое несогласие, либо предложение по доработке проекта локального нормативного акта, в целях достижения взаимоприемлемого решения;

4.5.2. Мнение представительного органа работников при принятии локальных нормативных актов учитывается в порядке и в случаях, которые предусмотрены трудовым законодательством.

4.6. Совет родителей может обжаловать принятый локальный нормативный акт в Комиссии по урегулированию споров между участниками образовательных отношений, у Учредителя, а также оспорить в соответствии с действующим законодательством.

4.7. Локальные нормативные акты Учреждения не могут противоречить действующему законодательству Российской Федерации, муниципальным правовым актам и настоящему Уставу. Нормы локальных нормативных актов Учреждения, ухудшающие положение обучающихся или работников Учреждения по сравнению с установленным законодательством об образовании, трудовым законодательством либо принятые с нарушением порядка, установленного настоящим Уставом, не применяются и подлежат отмене Учреждением.

4.8. С локальными нормативными актами Учреждения должны быть ознакомлены все лица, чьи права и интересы они затрагивают: работники Учреждения – под подпись, родители (законные представители) обучающихся, обучающиеся – путем размещения локальных нормативных актов на официальном сайте Учреждения и (или) информационном стенде Учреждения.

V. Имущество учреждения

5.1. Имущество закрепляется за Учреждением на праве оперативного управления в соответствии с Гражданским кодексом Российской Федерации. Собственником имущества Учреждения является муниципальное образование город Пермь.

Право оперативного управления на недвижимое имущество подлежит государственной регистрации в соответствии с действующим законодательством.

5.2. Земельный участок, необходимый для выполнения Учреждением своих уставных задач, предоставляется ему на праве постоянного (бессрочного) пользования.

5.3. На праве оперативного управления закрепляется имущество в виде нежилых помещений, зданий, сооружений, а также оборудование, транспортные средства, инвентарь и другие материальные ценности, относимые к основным средствам.

5.4. Закрепление муниципального имущества на праве оперативного управления осуществляется Департаментом в соответствии с его целевым назначением и оформляется распоряжением начальника Департамента.

5.5. Источниками формирования имущества и финансовых ресурсов Учреждения являются:

имущество, закрепленное за ним на праве оперативного управления;

средства от сдачи в аренду имущества, закрепленного за ним на праве оперативного управления;

бюджетные поступления в виде субсидий;

средства от оказания платных услуг;

средства спонсоров и добровольные целевые пожертвования граждан и юридических лиц;

иные источники, не запрещенные действующим законодательством Российской Федерации.

5.6.Учреждение отвечает по своим обязательствам имуществом, находящимся у него на праве оперативного управления, за исключением недвижимого имущества и особо ценного движимого имущества, закрепленных за ним Департаментом или приобретенных автономным учреждением за счет средств, выделенных ему Учредителем на приобретение этого имущества.

5.7. Собственник имущества Учреждения не несет ответственность по обязательствам Учреждения, за исключением случаев, предусмотренных действующим законодательством Российской Федерации. Учреждение не отвечает по обязательствам собственника имущества Учреждения.

5.8. Учреждение вправе осуществлять приносящую доход деятельность лишь постольку, поскольку это служит достижению целей, ради которых оно создано, и соответствующую этим целям, при условии, что такая деятельность указана в его учредительных документах.

Доходы, полученные от такой деятельности, и приобретенное за счет этих доходов имущество поступают в самостоятельное распоряжение Учреждения и используются им для достижения целей, ради которых оно создано, если иное не предусмотрено Федеральным законом от 03 ноября 2006г. № 174-ФЗ «Об автономных учреждениях».

5.9. Собственник имущества Учреждения не имеет права на получение доходов от осуществления Учреждением деятельности и использования закрепленного за Учреждением имущества.

5.10. Учреждение без согласия Учредителя не вправе распоряжаться недвижимым имуществом и особо ценным движимым имуществом, закрепленным за ним на праве оперативного управления Департаментом, или приобретенным Учреждением за счет средств, выделенных ему Учредителем на приобретение такого имущества. Остальным имуществом, находящимся у него на праве оперативного управления и приобретенным за счет собственных средств, Учреждение вправе распоряжаться самостоятельно, если иное не установлено законом.

Учреждение вправе сдавать имущество в аренду в случаях, когда распоряжение имуществом путем его передачи в аренду осуществляется в целях обеспечения более эффективной организации основной деятельности Учреждения, для которой оно создано, с согласия Департамента и Учредителя.

Имущество Учреждения может быть передано в безвозмездное пользование в соответствии с его функциональным назначением с согласия Учредителя и Департамента в порядке, предусмотренном действующим законодательством.

5.11. Недвижимое имущество, закрепленное за Учреждением или приобретенное Учреждением за счет средств, выделенных ему Учредителем на приобретение этого имущества, а также находящееся у Учреждения особо ценное движимое имущество подлежит обособленному учету в установленном порядке.

5.12. Имущество, переданное в оперативное управление, подлежит переоценке в установленном порядке.

5.13. Под особо ценным движимым имуществом понимается имущество, без которого осуществление Учреждением своей уставной деятельности будет существенно затруднено.

Порядок отнесения имущества к категории особо ценного движимого имущества устанавливается Правительством Российской Федерации. Виды такого имущества определяются в порядке, установленном нормативно-правовыми

актами города Перми в отношении автономных учреждений, которые созданы на базе имущества, находящегося в муниципальной собственности.

5.14. Решение Учредителя об отнесении имущества к категории особо ценного движимого имущества принимается одновременно с принятием решения о закреплении указанного имущества за Учреждением или о выделении средств на его приобретение.

5.15. Учреждение вправе с согласия Учредителя и Департамента вносить имущество, указанное в п. 5.11., в уставный (складочный) капитал других юридических лиц или иным образом передавать это имущество другим юридическим лицам в качестве их учредителя или участника (за исключением объектов культурного наследия народов Российской Федерации, предметов и документов, входящих в состав Музейного фонда Российской Федерации, Архивного фонда Российской Федерации, национального библиотечного фонда).

5.16. При осуществлении права оперативного управления имуществом Учреждение обязано:

5.16.1. эффективно использовать имущество;

5.16.2. использовать имущество строго в соответствии с целями создания Учреждения;

5.16.3. вести бухгалтерский учет, бухгалтерскую и статистическую отчетность в установленном порядке, обеспечить сохранность имущества;

5.16.4. не допускать ухудшения технического состояния имущества, это требование не распространяется на ухудшения, связанные с нормальным износом этого имущества в процессе эксплуатации;

5.16.5. осуществлять текущий и капитальный ремонт имущества, при этом любые произведенные улучшения имущества возмещению собственником не подлежат.

5.17. Ежегодно Учреждение обязано опубликовывать отчеты о своей деятельности и об использовании закрепленного за ним имущества в определенных Учредителем Учреждения средствах массовой информации. Порядок опубликования отчетов, а также перечень сведений, которые должны содержаться в отчетах, устанавливаются Правительством Российской Федерации, нормативными правовыми актами города Перми.

5.18. Учреждение обязано вести бухгалтерский учет, представлять бухгалтерскую отчетность и статистическую отчетность в порядке, установленном законодательством Российской Федерации.

5.19. Ответственность за сохранность муниципального имущества и использование его по назначению несет руководитель (директор) Учреждения.

5.20. Право оперативного управления на имущество прекращается по основаниям и в порядке, предусмотренном действующим законодательством.

5.21. Департамент по согласованию с Учредителем вправе изъять излишнее, неиспользуемое или используемое не по назначению имущество, закрепленное им за Учреждением либо приобретенное Учреждением за счет средств, выделенных ему Учредителем на приобретение такого имущества.

Имуществом, изъятым у Учреждения, Департамент вправе распорядиться по своему усмотрению.

5.22. Имущество ликвидированного Учреждения, оставшееся после удовлетворения требований кредиторов, передается ликвидационной комиссией Учредителю Учреждения и направляется на цели развития образования в соответствии с Уставом Учреждения, а имущество Учреждения, на которое в соответствии с федеральными законами не может быть обращено взыскание по обязательствам Учреждения, передается ликвидационной комиссией Учредителю Учреждения.

5.23. Учреждение вправе направлять в Департамент предложения по изъятию у него имущества, закрепленного за Учреждением на праве оперативного управления, по согласованию с Учредителем.

VI. Внесение изменений в устав.

Реорганизация и ликвидация учреждения

6.1. Устав Учреждения, а также вносимые в него изменения, утверждаются распоряжением Учредителя Учреждения по согласованию в части, касающейся имущества, с Департаментом и регистрируются в установленном законодательством порядке. Изменения к Уставу становятся действительными с момента их регистрации.

Изменения в Устав Учреждения предлагаются Учредителем или руководителем (директором) Учреждения, рассматриваются Наблюдательным советом, который дает по ним рекомендации, утверждаются Учредителем в порядке, установленном настоящим Уставом.

6.2. Реорганизация Учреждения (слияние, присоединение, разделение, выделение, преобразование) может быть осуществлена по решению Учредителя в порядке, установленном гражданским законодательством, и на основании положительного заключения комиссии по оценке последствий такого решения. Порядок создания комиссии по проведению оценки последствий принятия решения о реорганизации Учреждения, порядок ее проведения, включая критерии оценки, устанавливаются нормативными правовыми актами Пермского края.

6.3. При реорганизации Учреждения лицензия Учреждения переоформляется в порядке, установленном действующим законодательством.

6.4. Учреждение может быть ликвидировано в случаях и порядке, установленных действующим законодательством Российской Федерации, а также по решению суда.

6.5. Решение о ликвидации Учреждения принимается администрацией города Перми и утверждается постановлением администрации города Перми на основании положительного заключения комиссии по оценке последствий такого решения.

6.6. При ликвидации Учреждения, при прекращении его деятельности в результате реорганизации в форме разделения действие лицензии прекращается со дня внесения в единый государственный реестр юридических лиц записи соответственно о ликвидации юридического лица, о прекращении его деятельности в результате реорганизации.

6.7. При ликвидации Учреждения денежные средства за вычетом платежей по покрытию своих обязательств направляются на цели развития системы образования г. Перми. Имущество ликвидированного Учреждения, оставшееся после удовлетворения требований кредиторов, передается ликвидационной комиссией Учредителю Учреждения и направляется на цели развития образования в соответствии с Уставом Учреждения, а имущество Учреждения, на которое в соответствии с федеральными законами не может быть обращено взыскание по обязательствам Учреждения, передается ликвидационной комиссией Учредителю Учреждения.

6.8. В случае реорганизации, ликвидации Учреждения Учредитель обеспечивает перевод детей с согласия их родителей в другие муниципальные образовательные учреждения города Перми соответствующего типа.

6.9. Учреждение гарантирует учет и обеспечивает сохранность документов по личному составу. В случае реорганизации Учреждение передает документы по личному составу правопреемнику, при отсутствии правопреемника Учреждение передает документы по личному составу на государственное хранение, иные документы сдаются на хранение в архив.

АДМИНИСТРАЦИЯ ГОРОДА ПЕРМИ
ЗАМЕСТИТЕЛЬ ГЛАВЫ АДМИНИСТРАЦИИ ГОРОДА ПЕРМИ-НАЧАЛЬНИК ДЕПАРТАМЕНТА ЗЕМЕЛЬНЫХ ОТНОШЕНИЙ
РАСПОРЯЖЕНИЕ

23.07.2020 № 21-01-03-968

Об установлении публичного сервитута в отдельных целях

На основании статей 39.37, 39.43 Земельного кодекса Российской Федерации, Положения о департаменте земельных отношений администрации города Перми, утвержденного решением Пермской городской Думы от 24 февраля 2015 г. № 39, ходатайства ОАО «МРСК Урала» об установлении публичного сервитута от 11 июня 2020 г. № 21-01-06-9578:

1. Установить публичный сервитут в отдельных целях в отношении земельного участка с кадастровым номером 59:01:1717133:76 по ул. Липатова в Кировском районе города Перми на срок 10 лет для использования в целях подключения (технологического присоединения) к сетям инженерно-технического обеспечения: Строительство КТП 6/0,4 кВ с оборудованием учета э/э, ЛЭП 6 кВ; Реконструкция РУ 6 кВ ПС 110 кВ ЭПРВЗ (Установка ВВ, оборудование учета э/э), для электроснабжения садовых домов по адресу: Пермский край, Кировский район, ул. Липатова, 34.

2. Утвердить границы публичного сервитута в отдельных целях согласно приложению к настоящему распоряжению (условный номер 7133-4ПС).

3. ОАО «МРСК Урала» (ИНН 6671163413) обязано привести земельный участок в состояние, пригодное для его использования в соответствии с разрешенным использованием, в срок не позднее, чем три месяца после завершения строительства, реконструкции инженерного сооружения, для размещения которого был установлен публичный сервитут в отдельных целях.

4. Отделу информационно-организационной работы в течение двух рабочих дней со дня подписания направить копию настоящего распоряжения:

4.1. в информационно-аналитическое управление администрации города Перми для размещения в течение пяти рабочих дней со дня подписания распоряжения на официальном сайте муниципального образования город Пермь в информационно-телекоммуникационной сети Интернет;

4.2. в управление по общим вопросам администрации города Перми для опубликования распоряжения (за исключением приложения к нему) в течение 5 рабочих дней со дня подписания распоряжения в печатном средстве массовой информации «Официальный бюллетень органов местного самоуправления муниципального образования город Пермь»;

4.3. в ОАО «МРСК Урала» (ИНН 6671163413);

4.4 правообладателям земельных участков, в отношении которых принято решение об установлении публичного сервитута в отдельных целях.

5. Отделу предоставления земельных участков по работе с юридическими лицами направить копию настоящего распоряжения в орган, осуществляющий государственный кадастровый учет и государственную регистрацию прав, в течение пяти рабочих дней со дня подписания настоящего распоряжения.

6. Настоящее распоряжение вступает в силу со дня подписания.

7. Контроль за исполнением настоящего распоряжения возложить на первого заместителя начальника департамента земельных отношений администрации города Перми Раевскую Л.В.

Заместитель главы администрации города Перми –
начальник департамента земельных
отношений администрации города Перми О.В. Немирова

АДМИНИСТРАЦИЯ ГОРОДА ПЕРМИ
НАЧАЛЬНИК ДЕПАРТАМЕНТА ОБРАЗОВАНИЯ
РАСПОРЯЖЕНИЕ

20.07.2020 № 059-08-01-26-128

О внесении изменений в устав Муниципального автономного общеобразовательного учреждения «Гимназия № 10» г.Перми, утвержденный распоряжением начальника департамента образования администрации города Перми от 30.11.2011 № СЭД-08-01-26-441

В соответствии с решением Пермской городской Думы от 12 сентября 2006 г. № 224 «О департаменте образования администрации города Перми», постановлением администрации города Перми от 28 января 2011 г. № 24 «О Порядке создания, реорганизации, изменения типа и ликвидации муниципальных учреждений города Перми, утверждения уставов муниципальных учреждений города Перми и внесения в них изменений»:

1. Внести изменения в устав Муниципального автономного общеобразовательного учреждения «Гимназия № 10» г.Перми, утвержденный распоряжением начальника департамента образования администрации города Перми от 30 ноября 2011 г. № СЭД-08-01-26-441, утвердив в новой редакции.

2. Уполномочить руководителя (заведующего) Груздеву Ирину Викторовну на осуществление необходимых действий по государственной регистрации изменений, вносимых в устав Муниципального автономного общеобразовательного учреждения «Гимназия № 10» г.Перми.

3. Руководителю (заведующему) Муниципального автономного общеобразовательного учреждения «Гимназия № 10» г.Перми Груздевой И.В. после государственной регистрации изменений, вносимых в устав учреждения:

3.1. представить копии листа записи о внесении записи в Единый государственный реестр юридических лиц, изменений, внесенных в устав учреждения в департамент образования администрации города Перми, департамент имущественных отношений администрации города Перми, департамент финансов администрации города Перми в 5-дневный срок со дня регистрации изменений, вносимых в устав;

3.2. разместить изменения в устав на сайте учреждения, Едином Портале Пермского Образования http://permedu.ru;

3.3. уведомить иные организации, где находятся учтенные экземпляры устава, об изменениях, внесенных в устав учреждения.

4. Настоящее распоряжение вступает в силу со дня официального опубликования в печатном средстве массовой информации «Официальный бюллетень органов местного самоуправления муниципального образования город Пермь».

5. Организационно-правовому управлению департамента образования администрации города Перми обеспечить опубликование настоящего распоряжения в печатном средстве массовой информации «Официальный бюллетень органов местного самоуправления муниципального образования город Пермь».

6. Контроль за исполнением настоящего распоряжения возложить на начальника организационно-правового управления Постникову М.Н.

И.о. начальника департамента О.С.Ершова

УТВЕРЖДЕН
распоряжением начальника
департамента образования
администрации города Перми
от 20.07.2020 № 059-08-01-26-128

У С Т А В
Муниципального автономного общеобразовательного учреждения
«Гимназия № 10» г.Перми
(новая редакция)

г. Пермь, 2020

I. Общие положения

1.1. Муниципальное автономное общеобразовательное учреждение «Гимназия № 10» г.Перми (далее – Учреждение) по типу образовательных организаций, реализующих основные образовательные программы, является общеобразовательной организацией, по организационно-правовой форме - унитарной некоммерческой организацией, муниципальным автономным учреждением.

1.2. Полное наименование Учреждения: Муниципальное автономное общеобразовательное учреждение «Гимназия № 10» г.Перми.

Сокращенное наименование Учреждения: МАОУ «Гимназия № 10» г.Перми.

1.3. Место нахождения и почтовый адрес Учреждения: 6140097, Россия, Пермский край, г. Пермь, ул.Подлесная, д. 25. По указанному адресу размещается постоянно действующий исполнительный орган Учреждения – руководитель (директор).

Деятельность Учреждения оказывается также по адресу: 614046, Россия, Пермский край, г. Пермь, проспект Парковый, д. 27.

1.4. Учредителем Учреждения является муниципальное образование город Пермь. Полномочия и функции учредителя от имени муниципального образования город Пермь осуществляет администрация города Перми, отдельные полномочия и функции учредителя по его поручению осуществляет департамент образования администрации города Перми (далее – Учредитель) на основании правовых актов администрации города Перми.

Место нахождения Учредителя: 614000, Россия, Пермский край, город Пермь, ул. Ленина, д. 23.

Почтовый адрес Учредителя: 614000, Россия, Пермский край, город Пермь, ул. Сибирская, д. 17.

1.5. Правоспособность Учреждения возникает с момента внесения в единый государственный реестр юридических лиц сведений о его создании и прекращается в момент внесения в указанный реестр сведений о его прекращении.

Учреждение имеет обособленное имущество и отвечает им по своим обязательствам, может от своего имени приобретать и осуществлять гражданские права и нести гражданские обязанности, быть истцом и ответчиком в суде.

1.6. Учреждение имеет печать с полным наименованием, штамп, бланки со своим наименованием.

1.7. Собственник имущества Учреждения – муниципальное образование город Пермь, полномочия собственника осуществляет департамент имущественных отношений администрации города Перми на основании правовых актов органов местного самоуправления города Перми (далее – Департамент).

1.8. Создание и деятельность организационных структур политических партий, общественно-политических и религиозных движений и организаций (объединений) в Учреждении не допускаются. Образование в Учреждении носит светский характер.

1.9. Деятельность Учреждения строится на принципах демократии и гуманизма, приоритета общечеловеческих ценностей, жизни и здоровья человека, свободного развития личности, воспитания гражданственности и духовно-нравственного развития личности.

1.10. Все документы, связанные с деятельностью Учреждения, ведутся на русском языке.

II. Предмет, цели и виды деятельности учреждения

2.1. Основная цель деятельности Учреждения – образовательная деятельность по образовательным программам начального общего, основного общего и среднего общего образования.

2.2. Предметом деятельности Учреждения является образовательная деятельность, направленная на достижение целей деятельности Учреждения.

2.3. Основным видом деятельности Учреждения является образовательная деятельность.

2.4. Виды реализуемых образовательных программ:

2.4.1. Основные общеобразовательные программы:

2.4.1.1. образовательные программы начального общего образования;

2.4.1.2. образовательные программы основного общего образования;

2.4.1.3. образовательные программы среднего общего образования.

В рамках реализации основных общеобразовательных программ, указанных в пункте 2.4.1. настоящего устава, Учреждение осуществляет деятельность по:

адаптированным основным общеобразовательным программам образования для обучающихся с ограниченными возможностями здоровья, а для детей-инвалидов также в соответствии с индивидуальной программой реабилитации детей-инвалидов;

образовательным программам основного общего образования и среднего общего образования, обеспечивающим изучение предметов на профильном уровне;

реализация программам основного общего образования и среднего общего образования по индивидуальным учебным планам;

реализация программ углубленного изучения иностранного языка, русского язык и литературы.

2.4.2. Дополнительные общеобразовательные программы:

2.4.2.1. дополнительные общеразвивающие программы технической, естественнонаучной, физкультурно-спортивной, художественно-эстетические, туристско-краеведческой, социально-педагогической направленности.

2.5. Учреждение для граждан и юридических лиц за плату и на одинаковых при оказании одних и тех же услуг условиях оказывает платные дополнительные образовательные услуги.

Указанные услуги не могут быть оказаны взамен или в рамках образовательной деятельности, финансируемой за счет субсидий, предоставляемых из бюджета на выполнение муниципального задания.

Оказание платных образовательных услуг по направлениям осуществляется согласно Положению об оказании платных образовательных услуг и ежегодно утверждаемому перечню.

2.6. Учреждение вправе осуществлять иные виды деятельности, в том числе за счет средств физических и юридических лиц (приносящая доход деятельность), не относящиеся к основным видам деятельности, лишь постольку, поскольку это служит достижению целей, ради которых оно создано и если это соответствует таким целям:

2.6.1. организация отдыха детей в лагере досуга и отдыха;

2.6.2. организация отдыха детей и молодежи;

2.6.3. сдача в аренду имущества, закрепленного за Учреждением на праве оперативного управления, а также имущества, приобретенного за счет ведения самостоятельной финансово-хозяйственной деятельности в порядке, установленном действующим законодательством Российской Федерацией и нормативно-правовыми актами органов местного самоуправления города Перми;

2.6.4 организация мероприятий в сфере образования:

организация отдыха детей в лагере досуга и отдыха на территории Учреждения сверх муниципального задания;

2.7. Учреждение осуществляет приносящую доход деятельность только по направлениям, установленным настоящим Уставом.

III. Порядок управления учреждением

3.1. Управление Учреждением осуществляется в соответствии с действующим законодательством Российской Федерации и настоящим Уставом на основе сочетания принципов единоначалия и коллегиальности.

Единоличным исполнительным органом Учреждения является руководитель (директор) Учреждения.

Коллегиальными органами управления Учреждения являются Общее собрание работников, Педагогический совет, Наблюдательный совет, Попечительский совет.

Коллегиальные органы вправе самостоятельно выступать от имени Учреждения, осуществлять взаимоотношения с органами власти, организациями и общественными объединениями исключительно в пределах полномочий, определенных настоящим Уставом, без права заключения договоров (соглашений), влекущих материальные обязательства Учреждения.

В случае нарушения принципа добросовестности и разумности виновные представители указанных коллегиальных органов управления Учреждением несут ответственность в соответствии с законодательством Российской Федерации.

Руководитель (директор) Учреждения, члены коллегиальных органов при осуществлении своих прав и исполнении своих обязанностей должны действовать в интересах Учреждения добросовестно и разумно.

Руководитель (директор) Учреждения обязан возместить по требованию Учредителя убытки, причиненные по его вине Учреждению. Указанную ответственность несут также члены коллегиальных органов Учреждения, за исключением тех из них, кто голосовал против решения, которое повлекло причинение Учреждению убытков, или, действуя добросовестно, не принимал участия в голосовании.

3.2. Компетенция Учредителя в управлении Учреждением:

3.2.1. утверждает Устав Учреждения, а также вносимые в него изменения по согласованию с Департаментом в части, касающейся имущества;

3.2.2. формирует, утверждает и размещает муниципальное задание на оказание муниципальных услуг в соответствии с предусмотренными настоящим Уставом видами деятельности, осуществляет контроль за его исполнением;

3.2.3. координирует и контролирует процедуру приема обучающихся в Учреждение;

3.2.4. осуществляет контроль финансово-экономической деятельности Учреждения в пределах прав, установленных действующим законодательством;

3.2.5. согласовывает программу развития Учреждения;

3.2.6. организует мероприятия для приведения имущественных комплексов подведомственных муниципальных учреждений в соответствие с требованиями действующего законодательства;

3.2.7. приостанавливает деятельность Учреждения;

3.2.8. принимает решения о создании или ликвидации филиалов, открытии и закрытии представительств Учреждения, в том числе на основании предложений руководителя (директора) Учреждения;

3.2.9. представляет на рассмотрение Наблюдательного совета Учреждения предложения:

3.2.9.1. о внесении изменений в Устав Учреждения;

3.2.9.2. об изъятии имущества, закрепленного за Учреждением на праве оперативного управления;

3.2.10. по согласованию с Департаментом утверждает перечни недвижимого, особо ценного движимого и иного движимого имущества, передаваемого Учреждению;

3.2.11. дает согласие Учреждению на распоряжение недвижимым имуществом, закрепленным за ним Учредителем или приобретенным за счет средств, выделенных Учредителем на приобретение этого имущества, а также особо ценным движимым имуществом, закрепленным за ним Учредителем или приобретенным за счет средств, выделенных Учредителем на приобретение этого имущества, на основании письменного разрешения Департамента;

3.2.12. дает согласие на внесение Учреждением денежных средств и иного имущества в уставный (складочный) капитал других юридических лиц или передачу этого имущества иным образом другим юридическим лицам в качестве их учредителя или участника;

3.2.13. направляет в Департамент предложения о закреплении за Учреждением недвижимого имущества и об изъятии данного имущества;

3.2.14. готовит предложение о реорганизации или ликвидации Учреждения в порядке, установленном действующим законодательством;

3.2.15. назначает руководителя (директора) Учреждения и прекращает его полномочия, в том числе по результатам аттестации на соответствие занимаемой должности;

3.2.16. принимает решение об одобрении сделки с имуществом Учреждения, в совершении которой имеется заинтересованность, а также сделки в отношении недвижимого имущества и особо ценного движимого имущества в случаях, если для совершения таких сделок требуется согласие Учредителя Учреждения;

3.2.17. назначает членов Наблюдательного совета Учреждения или досрочно прекращает их полномочия в порядке, определяемом действующим законодательством и настоящим Уставом;

3.2.18. утверждает передаточный акт.

К компетенции Учредителя относятся также иные полномочия, представленные Учредителю действующим законодательством Российской Федерации и муниципальными правовыми актами.

3.3. Единоличным исполнительным органом Учреждения является руководитель (директор).

Руководитель (директор) Учреждения назначается и освобождается от занимаемой должности приказом начальника департамента образования администрации города Перми в соответствии с действующим трудовым законодательством Российской Федерации и муниципальными правовыми актами на срок, устанавливаемый трудовым договором.

3.4. Руководитель (директор) осуществляет непосредственное руководство Учреждением в соответствии с действующим законодательством и настоящим Уставом.

3.5. Компетенция руководителя (директора) Учреждения:

3.5.1. организует выполнение решений Учредителя по вопросам деятельности Учреждения;

3.5.2. выступает от имени Учреждения, представляет Учреждение без доверенности во всех судебных, государственных и муниципальных органах, во взаимоотношениях с любыми физическими и юридическими лицами, а также их объединениями;

3.5.3. распоряжается денежными средствами, предоставленными Учредителем в соответствии с действующим законодательством Российской Федерации, муниципальными правовыми актами и настоящим Уставом;

3.5.4. заключает гражданско-правовые договоры и трудовые договоры от имени Учреждения;

3.5.5. утверждает график работы Учреждения;

3.5.6. утверждает план финансово-хозяйственной деятельности Учреждения по результатам заключения, выданного Наблюдательным советом Учреждения;

3.5.7. издает приказы, распоряжения и инструкции, обязательные для исполнения всеми работниками и обучающимися Учреждения, выдает доверенности на осуществление представительства от имени Учреждения;

3.5.8. утверждает штатное расписание Учреждения, осуществляет прием на работу работников, заключает с ними и расторгает трудовые договоры, распределяет должностные обязанности, создает условия и организует дополнительное профессиональное образование работников;

3.5.9. устанавливает заработную плату работников Учреждения, в том числе должностные оклады (базовую основную часть заработной платы), порядок и размеры выплат стимулирующего, компенсационного, иного характера в пределах имеющихся средств в соответствии с действующим законодательством Российской Федерации и муниципальными правовыми актами, локальными нормативными актами Учреждения, коллективным договором (при наличии);

3.5.10. утверждает реализуемые в Учреждении образовательные программы;

3.5.11. определяет стратегию, цели, задачи развития Учреждения;

3.5.12. обеспечивает эффективное использование бюджетных ассигнований, а также средств, поступающих из других источников, представляет Учредителю и общественности отчёт Учреждения о поступлении и расходовании финансовых и материальных средств, в том числе отчет о результатах самообследования;

3.5.13. обеспечивает эффективное взаимодействие и сотрудничество с органами местного самоуправления, предприятиями и организациями, общественностью, родителями (законными представителями) обучающихся;

3.5.14. организует разработку локальных нормативных актов Учреждения в порядке, установленном данным Уставом;

3.5.15. утверждает локальные нормативные акты Учреждения путем издания распорядительного акта после принятия их коллегиальными органами управления Учреждением в соответствии с компетенцией коллегиальных органов, определённой настоящим Уставом и с учетом мнения совета родителей, а также в порядке и в случаях, которые предусмотрены трудовым законодательством, представительного органа работников (при их наличии);

3.5.16. организует научно-методическую работу, в том числе организацию и проведение научных и методических конференций, семинаров, утверждает программы деятельности методических объединений, иные программы и планы по разным направлениям деятельности Учреждения;

3.5.17. подписывает совместно с представителем работников Учреждения коллективный договор (при наличии);

3.5.18. представляет Наблюдательному совету Учреждения годовую бухгалтерскую отчетность Учреждения, проекты отчетов о деятельности Учреждения и об использовании его имущества, об исполнении плана его финансово-хозяйственной деятельности;

3.5.19. подписывает отчет о результатах самообследования по результатам рассмотрения Общего собрания работников;

3.5.20. организует работу по материально-техническому обеспечению образовательной деятельности, оборудованию помещений в соответствии с государственными и местными нормами и требованиями, в том числе в соответствии с федеральными государственными образовательными стандартами;

3.5.21. организует прием обучающихся в Учреждение в порядке, установленном федеральным законодательством, а в части неурегулированной федеральным законодательством - локальным нормативным актом Учреждения, принятым в порядке, установленном настоящим Уставом;

3.5.22. утверждает согласованную с Учредителем программу развития Учреждения по результатам рассмотрения Попечительского совета;

3.5.23. определяет список учебников в соответствии с утвержденным федеральным перечнем учебников, рекомендованных к использованию, а также учебных пособий, допущенных к использованию при реализации образовательных программ в Учреждении по результатам рассмотрения данного вопроса Педагогическим советом Учреждения;

3.5.24. организует работу осуществления текущего контроля успеваемости и промежуточной аттестации обучающихся, установление их форм, периодичности и порядка проведения в порядке, установленном локальным нормативном актом Учреждения;

3.5.25. организует работу по поощрению обучающихся в соответствии с установленными локальным нормативным актом Учреждения видами и условиями поощрения за успехи в учебной, физкультурной, спортивной, общественной, научной, научно-технической, творческой, экспериментальной и инновационной деятельности и утверждает кандидатуры обучающихся для поощрения по результатам рассмотрения Педагогического совета;

3.5.26. организует индивидуальный учет результатов освоения обучающимися образовательных программ и поощрений обучающихся, а также хранение в архивах информации об этих результатах и поощрениях на бумажных и (или) электронных носителях;

3.5.27. организует создание необходимых условий для охраны и укрепления здоровья, организации питания обучающихся и работников Учреждения в порядке, установленном действующим законодательством Российской Федерации и муниципальными правовыми актами, локальными нормативными актами Учреждения;

3.5.28. организует проведение социально-психологического тестирования обучающихся в целях раннего выявления незаконного потребления наркотических средств и психотропных веществ в порядке, установленном федеральным органом исполнительной власти, осуществляющим функции по выработке государственной политики и нормативно-правовому регулированию в сфере образования;

3.5.29. создает условия для занятия обучающимися физической культурой и спортом;

3.5.30. организует работу по приобретению или изготовлению бланков документов об образовании и (или) о квалификации, медалей «За особые успехи в учении»;

3.5.31. содействует деятельности общественных объединений обучающихся, родителей (законных представителей) несовершеннолетних обучающихся, осуществляемой в Учреждении и не запрещенной законодательством Российской Федерации;

3.5.32. обеспечивает создание и ведение официального сайта Учреждения в сети Интернет;

3.5.33. организует работу Комиссии по урегулированию споров между участниками образовательных отношений в порядке, установленном локальным нормативным актом, принятым по результатам рассмотрения Общим собранием работников и Попечительским советом Учреждения;

3.5.34. разрабатывает и принимает меры по предупреждению коррупции в учреждении, своевременно информирует Учредителя о фактах сообщений о коррупционных правонарушениях, непосредственно поступивших в отношении его работников;

3.5.35. обеспечивает безусловное выполнение федеральных государственных образовательных стандартов;

3.5.36. обеспечивает в соответствии с установленными законодательством требованиями систему работы по профилактике преступности среди обучающихся, контроль за результатами воспитания и социализации детей;

3.5.37. обеспечивает реализацию обучающимися академических прав и мер социальной поддержки;

3.5.38. организует работу по воинскому учету работников и учащихся;

3.5.39. обеспечивает функционирование внутренней системы оценки качества образования.

3.6. Руководитель (директор) Учреждения является ответственным лицом за организацию и полноту выполнения СанПиН.

3.7. Работники учреждения имеют право на участие в управлении Учреждением, в том числе в коллегиальных органах управления, в порядке, установленном настоящим Уставом.

3.8. Права, обязанности и ответственность инженерно-технических, административно-хозяйственных, производственных, учебно-вспомогательных, медицинских и иных работников, осуществляющих вспомогательные функции, устанавливаются правилами внутреннего трудового распорядка и иными локальными нормативными актами Учреждения, должностными инструкциями и трудовыми договорами.

3.9. Общее собрание работников (далее – Общее собрание) является коллегиальным органом управления Учреждением, осуществляющим полномочия работников Учреждения. Основной задачей Общего собрания является коллегиальное решение важных вопросов жизнедеятельности трудового коллектива.

3.9.1. Общее собрание действует бессрочно.

3.9.2. Членами Общего собрания являются все граждане, участвующие своим трудом в деятельности Учреждения на основе трудового договора.

Срок полномочий члена Общего собрания: со дня заключения до дня расторжения трудового договора с Учреждением.

Председатель и секретарь Общего собрания избираются из числа членов Общего собрания открытым голосованием простым большинством голосов сроком на один учебный год.

Председатель организует подготовку заседаний, определяет повестку дня, контролирует выполнение решений Общего собрания. Секретарь организует протоколирование заседаний и ведение документации Общего собрания.

3.9.3. Общее собрание собирается не реже 2 раз в течение учебного года по инициативе руководителя (директора) Учреждения. Не позднее чем за 15 дней до даты проведения Общего собрания, объявление о его проведении размещается на доске объявления, расположенной в Учреждении, для ознакомления всех членов Общего собрания.

Внеочередной созыв Общего собрания может произойти по инициативе руководителя (директора) Учреждения или по инициативе не менее чем 1/3 членов Общего собрания, поданной в письменном виде руководителю (директору) Учреждения.

Ход заседания Общего собрания и решения Общего собрания оформляются протоколом, который подписывается председателем и секретарем Общего собрания. Протоколы Общего собрания включаются в номенклатуру дел Учреждения и хранятся в Учреждении постоянно.

3.9.4. Общее собрание считается правомочным, если на нем присутствует не менее двух третей списочного состава работников Учреждения. Решение Общего собрания по всем рассматриваемым вопросам принимается открытым голосованием простым большинством голосов. Решение считается принятым, если за него проголосовало не менее 51 % присутствующих. При равном количестве голосов решающим считается голос председателя Общего собрания.

3.9.5. Компетенция Общего собрания:

3.9.5.1. рассматривает и принимает локальные нормативные акты Учреждения, затрагивающие права и обязанности работников Учреждения, академические права и свободы педагогических работников, в том числе локальные нормативные акты, регламентирующие:

правила внутреннего трудового распорядка,

порядок создания, организации работы, принятия и исполнения решений Комиссии по урегулированию споров между участниками образовательных отношений;

порядок аттестации работников, не являющихся педагогическими работниками, на соответствие занимаемой ими должности.

3.9.5.2. обсуждает и принимает коллективный договор Учреждения;

3.9.5.3. рассматривает и обсуждает вопросы материально-технического обеспечения и оснащения образовательного процесса;

3.9.5.4. рассматривает кандидатуры работников Учреждения для представления к награждению и (или) поощрению;

3.9.5.5. рассматривает вопросы охраны и безопасности условий труда работников, охраны жизни и здоровья обучающихся в Учреждении;

3.9.5.6. выдвигает кандидатов от представителей общественности и представителей из числа работников в состав Наблюдательного совета Учреждения, представителей из числа работников в состав Попечительского совета Учреждения;

3.9.5.7. заслушивает отчет руководителя (директора) Учреждения о выполнении коллективного договора (при наличии);

3.9.5.8. рассматривает отчет о результатах самообследования;

3.10. Наблюдательный совет Учреждения создается в составе не менее 5 и не более 11 членов. Решение о назначении членов наблюдательного совета Учреждения или досрочном прекращении их полномочий принимается Уч-

редителем на основании представленных копий протоколов Общего собрания, родительского собрания и оформляется приказом Учредителя.

3.10.1. В состав Наблюдательного совета входят:

представители органов местного самоуправления в лице Департамента и Учредителя;

представители работников Учреждения;

представители общественности, к которым относятся лица, имеющие заслуги и достижения в соответствующей сфере, а также родители, чьи дети посещают данное Учреждение.

Представители работников Учреждения выбираются общим собранием работников Учреждения.

Представители родительской общественности выбираются родительским собранием Учреждения из числа тех родителей, которые желают безвозмездно работать в составе наблюдательного совета и проявляют заинтересованность в указанной работе.

Представители общественности выбираются общим собранием работников Учреждения.

Количество представителей Департамента и Учредителя в составе Наблюдательного совета не должно превышать одну треть от общего числа членов Наблюдательного совета Учреждения. При этом не менее половины составляют представители Учредителя.

Количество представителей работников Учреждения не может превышать одну треть от общего числа членов Наблюдательного совета Учреждения.

3.10.2. Срок полномочий Наблюдательного совета равен пяти годам.

3.10.3. Полномочия члена Наблюдательного совета могут быть прекращены досрочно:

по просьбе члена Наблюдательного совета;

в случае невозможного исполнения членом Наблюдательного совета своих обязанностей по состоянию здоровья или по причине его отсутствия в месте нахождения Учреждения в течение четырех месяцев;

в случае привлечения члена Наблюдательного совета к уголовной ответственности;

в случае смерти члена Наблюдательного совета.

3.10.4. Полномочия члена Наблюдательного совета, являющегося представителем органа местного самоуправления и состоящего с этим органом в трудовых отношениях:

прекращаются досрочно в случае прекращения трудовых отношений;

могут быть прекращены досрочно по представлению указанного органа местного самоуправления.

3.10.5. Полномочия члена Наблюдательного совета, являющегося представителем работников Учреждения, прекращаются досрочно в случае прекращения трудовых отношений с Учреждением.

3.10.6. Ограничения при выборе в члены Наблюдательного совета:

3.10.6.1. руководитель (директор) Учреждения, его заместители не могут быть членами Наблюдательного совета. Руководитель (директор) Учреждения участвует в заседаниях Наблюдательного совета с правом совещательного голоса;

3.10.6.2. членами Наблюдательного совета не могут быть лица, имеющие неснятую или непогашенную судимость.

3.10.7. Члены Наблюдательного совета не получают вознаграждение за выполнение ими своих обязанностей, за исключением компенсации документально подтвержденных расходов, непосредственно связанных с участием в работе Наблюдательного совета.

3.10.8. Наблюдательный совет возглавляет председатель, который избирается членами Наблюдательного совета из их числа простым большинством голосов. Председателем Наблюдательного совета не может быть избран представитель работников Учреждения. Наблюдательный совет в любое время вправе переизбрать своего председателя.

3.10.9. Полномочия Наблюдательного совета Учреждения:

3.10.9.1. Наблюдательный совет дает рекомендации по следующим вопросам:

а) предложения Учредителя или руководителя (директора) Учреждения о внесении изменений в Устав Учреждения;

б) предложения Учредителя или руководителя (директора) Учреждения о создании и ликвидации филиалов, об открытии и о закрытии представительств;

в) предложения Учредителя или руководителя (директора) Учреждения о реорганизации Учреждения или о его ликвидации;

г) предложения Учредителя или руководителя (директора) Учреждения об изъятии имущества, закрепленного за Учреждением на праве оперативного управления;

д) предложения руководителя (директора) Учреждения о совершении сделок с недвижимым имуществом и особо ценным движимым имуществом, закрепленным за Учреждением Учредителем или приобретенным за счет средств, выделенных Учредителем на приобретение этого имущества. Решение об отнесении имущества к категории особо ценного движимого имущества принимается Учредителем;

е) отчеты о деятельности Учреждения и об использовании его имущества, об исполнении плана его финансово-хозяйственной деятельности, годовую бухгалтерскую отчетность. Копии указанных документов направляются Учредителю.

Рекомендации даются большинством голосов от общего числа голосов членов Наблюдательного совета с занесением в протокол заседания Наблюдательного совета. После рассмотрения рекомендаций Наблюдательного совета Учредитель принимает по этим вопросам решение.

3.10.9.2. Наблюдательный совет Учреждения дает заключение по следующим вопросам:

а) по рассмотрению проекта плана финансово-хозяйственной деятельности Учреждения;

б) по предложению руководителя (директора) Учреждения о выборе кредитных организаций, в которых Учреждение может открыть банковские счета;

в) по предложению руководителя (директора) Учреждения об участии Учреждения в других юридических лицах, в том числе о внесении денежных средств и иного имущества в уставный (складочный) капитал других юридических лиц или передаче такого имущества иным образом другим юридическим лицам, в качестве учредителя или участника.

Заключения даются большинством голосов от общего числа голосов членов Наблюдательного совета с занесением в протокол заседания Наблюдательного совета. Руководитель (директор) Учреждения принимает по этим вопросам решение после рассмотрения заключений Наблюдательного совета.

3.10.9.3. Наблюдательный совет принимает решения, обязательные для руководителя (директора) по следующим вопросам:

а) проведение аудита годовой бухгалтерской отчетности Учреждения и утверждение аудиторской организации. Решение принимается большинством в две трети голосов от общего числа голосов членов Наблюдательного совета с занесением в протокол заседания Наблюдательного совета;

б) о совершении Учреждением крупных сделок. Решение принимается большинством в две трети голосов от общего числа голосов членов Наблюдательного совета с занесением в протокол заседания Наблюдательного совета;

в) о совершении сделок, в совершении которых имеется заинтересованность. Решение принимается большинством голосов членов Наблюдательного совета, не заинтересованных в совершении сделки с занесением в протокол заседания Наблюдательного совета.

Крупной признается сделка, связанная с распоряжением денежными средствами, привлечением заемных денежных средств, отчуждением имущества (которым в соответствии с настоящим Уставом Учреждение вправе распоряжаться самостоятельно), а также с передачей такого имущества в пользование или залог при условии, что цена такой сделки либо стоимость отчуждаемого или передаваемого имущества превышает 3 % (трех процентов) балансовой стоимости активов Учреждения, определяемой по данным его бухгалтерской отчетности на последнюю отчетную дату. Указанный в настоящем Уставе размер крупной сделки (процент) определен в порядке, утвержденном правовым актом Учредителя.

3.10.9.4. Наблюдательный совет утверждает Положение о закупке товаров, работ, услуг для нужд Учреждения.

3.10.10. Вопросы, относящиеся к компетенции Наблюдательного совета, не могут быть переданы на рассмотрение иных органов Учреждения.

3.10.11. По требованию Наблюдательного совета или любого из его членов другие органы Учреждения обязаны представить информацию по вопросам, относящимся к компетенции Наблюдательного совета.

3.10.12. Порядок проведения заседаний Наблюдательного совета:

3.10.12.1. первое заседание Наблюдательного совета после его создания, а также первое заседание нового состава Наблюдательного совета созывается по требованию Учредителя. До избрания председателя Наблюдательного совета на заседании председательствует старший по возрасту член Наблюдательного совета, за исключением представителя работников Учреждения;

3.10.12.2. Председатель избирается на первом заседании Наблюдательного совета после его создания, а также первом заседании нового состава Наблюдательного совета из числа присутствующих простым большинством голосов;

3.10.12.3. Порядок и сроки подготовки созыва и проведения заседаний Наблюдательного совета:

3.10.12.3.1. заседания Наблюдательного совета проводятся не реже одного раза в квартал;

3.10.12.3.2. заседание Наблюдательного совета созывается его председателем по собственной инициативе либо по требованию Учредителя, члена Наблюдательного совета или руководителя (директора) Учреждения путем уведомления председателя Наблюдательного совета.

В течение 15 дней с момента получения уведомления председатель Наблюдательного совета назначает дату проведения заседания.

Не менее чем за 3 дня до назначенной даты заседания председатель Наблюдательного совета оповещает членов Наблюдательного совета о дате, времени, месте проведения и повестке заседания Наблюдательного совета.

3.10.12.4. в заседании Наблюдательного совета вправе участвовать руководитель (директор) Учреждения. Иные приглашенные председателем Наблюдательного совета, если против их присутствия не возражает более чем одна треть от общего числа членов Наблюдательного совета Учреждения;

3.10.12.5. заседание Наблюдательного совета является правомочным, если все члены Наблюдательного совета извещены о времени и месте его проведения и на заседании присутствует более половины членов;

3.10.12.6. мнение члена Наблюдательного совета Учреждения, отсутствующего на его заседании по уважительной причине, учитывается в случае предоставления его в письменной форме при определении наличия кворума и результатов голосования, а также возможно принятие решений Наблюдательным советом путем проведения заочного

голосования. Заочным голосованием не могут быть согласованы предложения руководителя (директора) Учреждения о совершении крупных сделок и сделок, в совершении которых имеется заинтересованность.

В протоколе о проведении заседания Наблюдательного совета Учреждения заочным голосованием в обязательном порядке указывается о направлении извещений и опросных листов членам Наблюдательного совета, о действительности и количестве опросных листов для определения кворума, результаты голосования поименно;

3.10.12.7. каждый член Наблюдательного совета Учреждения имеет при голосовании один голос. Передача членом Наблюдательного совета своего голоса другому лицу не допускается. В случае равенства голосов решающим является голос председателя Наблюдательного совета;

3.10.12.8. на заседании Наблюдательного совета ведется протокол. Протокол заседания составляется, подписывается председателем заседания, который несет ответственность за правильность его составления.

Протокол заседания Наблюдательного совета в течение 2 рабочих дней после заседания направляется Учредителю. Решения, заключения, рекомендации и протоколы заседаний Наблюдательного совета включаются в номенклатуру дел Учреждения и доступны для ознакомления любым лицам, имеющим право быть избранными в члены Наблюдательного совета;

3.10.12.9. организационно-техническое, документационное обеспечение заседаний Наблюдательного совета, подготовка аналитических, справочных и других материалов к заседаниям, оформление принятых им решений возлагается на администрацию Учреждения.

3.11. Попечительский совет является коллегиальным органом управления Учреждением, в деятельности которого реализуются права участников образовательного процесса и общества на участие в управлении Учреждением.

3.11.1. Попечительский совет создается в составе 11 членов на срок 5 лет. Персональный состав Попечительского совета определяется приказом руководителя (директора) Учреждения на основании протоколов Общего собрания работников Учреждения, родительской конференции.

3.11.2. В состав Попечительского совета входят:

3.11.2.1. родители (законные представители) обучающихся всех уровней образования, реализуемых Учреждением;

Работники Учреждения, дети которых обучаются в Учреждении, не могут быть избраны в состав Попечительского совета в качестве представителей родителей (законных представителей) обучающихся.

3.11.2.2. работники Учреждения, из которых не менее 2/3 должны являться педагогическими работниками;

Руководитель (директор) Учреждения может быть избран членом Попечительского совета по должности от работников.

3.11.2.3. обучающиеся Учреждения на уровне среднего общего образования.

Количество членов Попечительского совета из числа родителей (законных представителей) не может быть меньше 1/3 и больше 1/2 от общего числа членов Попечительского совета.

Количество членов Попечительского совета из числа работников Учреждения не может превышать 1/2 от общего числа членов Попечительского совета.

3.11.3. Порядок формирования Попечительского совета следующий:

3.11.3.1. Члены Попечительского совета из числа родителей (законных представителей) обучающихся избираются на родительской конференции с участием делегатов от классов.

При организации выборов членов Попечительского совета из числа родителей (законных представителей) обучающихся посредством родительской конференции применяются следующие правила:

Делегаты конференции избираются на классных родительских собраниях по одному от каждого класса. Решение собрания об избрании делегата на конференцию принимается большинством голосов родителей (законных представителей), присутствующих на собрании, и оформляется протоколом, подписываемым всеми участниками собрания.

Разрешается самовыдвижение кандидатов в делегаты на конференцию.

Конференция признается правомочной, если в ее работе принимают участие не менее двух третей избранных делегатов. Конференция избирает из своего состава председателя и секретаря.

Члены Попечительского совета избираются из числа делегатов, присутствующих на конференции. Предложения по кандидатурам членов Попечительского совета могут быть внесены делегатами конференции.

Решения конференции принимаются голосованием большинством голосов присутствующих делегатов при кворуме не менее 50% делегатов от классов и оформляются протоколом, подписываемым председателем и секретарем конференции.

3.11.3.2. Члены Попечительского совета из числа работников Учреждения избираются на Общем собрании работников Учреждения при кворуме не менее 50% членов Общего собрания путем открытого голосования простым большинством голосов. Предложения по кандидатурам членов Попечительского совета могут быть внесены членами Общего собрания, руководителем (директором) Учреждения.

3.11.3.3. Члены Попечительского совета из числа обучающихся на уровне среднего общего образования избираются на собрании обучающихся при кворуме не менее 50 % обучающихся путем открытого голосования простым большинством голосов. Предложения по кандидатурам членов Попечительского совета могут быть внесены членами собрания обучающихся.

3.11.4. Деятельность членов Попечительского совета основывается на принципах добровольности участия в его работе, коллегиальности принятия решений, гласности.

Члены Попечительского совета работают на общественных началах и не получают вознаграждение за работу в Попечительского совете.

3.11.5 Член Попечительского совета может быть исключен из состава Попечительского совета за:

3.11.5.1. пропуск двух и более заседаний Попечительского совета без уважительной причины;

3.11.5.2. совершение аморального поступка, противоправных действий, несовместимых с членством в Попечительском совете;

3.11.6. Полномочия члена Попечительского совета, являющегося руководителем (директором) Учреждения, представителем работников Учреждения, прекращаются досрочно с момента прекращения трудовых отношений с Учреждением.

3.11.7. После исключения из состава Попечительского совета его члена Попечительского совет принимает меры для замещения исключенного члена посредством довыборов.

3.11.8. Попечительский совет может быть досрочно распущен на основании приказа руководителя (директора) Учреждения по инициативе Общего собрания работников Учреждения, родительской конференции в следующих случаях:

3.11.8.1. принятие решений, повлекших неблагоприятные последствия для Учреждения;

3.11.8.2. если заседания Попечительского совета не проводились два и более раза подряд по неуважительным причинам.

В случае роспуска Попечительского совета новые выборы членов Попечительского совета проводятся в порядке, установленном настоящим Уставом.

3.11.9. Попечительский совет приступает к осуществлению своих полномочий со дня утверждения руководителем (директором) Учреждения персонального состава Попечительского совета.

Дату первого заседания Попечительского совета назначает руководитель (директор) Учреждения. Руководитель (директор) Учреждения открывает первое заседание Попечительского совета.

В дальнейшем Попечительского совет возглавляет председатель.

3.11.10. Председатель Попечительского совета избирается на первом заседании Попечительского совета открытым голосованием простым большинством голосов.

Обучающиеся, руководитель (директор) Учреждения и работники, в том числе педагогические, не могут быть избраны председателем Попечительского совета.

Попечительский совет вправе в любое время переизбрать своего председателя.

Председатель организует и планирует работу Попечительского совета, созывает заседания Попечительского совета и председательствует на них, организует на заседании ведение протокола, подписывает решения Попечительского совета, контролирует выполнение принятых на заседании Попечительского совета решений.

В случае отсутствия председателя Попечительского совета его функции осуществляет его заместитель, избираемый членами Попечительского совета из их числа открытым голосованием простым большинством голосов.

3.11.11. Для ведения текущих дел члены Попечительского совета избирают из своего состава секретаря Попечительского совета, который обеспечивает протоколирование заседаний и ведение документации Попечительского совета.

3.11.12. Организационной формой работы Попечительского совета являются заседания, которые проводятся по мере необходимости, но не реже одного раза в три месяца.

Заседания Попечительского совета созываются председателем Попечительского совета, а в его отсутствие – заместителем председателя по собственной инициативе или по инициативе одного из членов Попечительского совета. Правом созыва заседания Попечительского совета обладает также руководитель (директор) Учреждения.

Конкретную дату, время и тематику заседания Попечительского совета секретарь сообщает членам Попечительского совета не позднее чем за 7 дней до заседания Попечительского совета. Рабочие материалы, при необходимости, доводятся секретарем до членов Попечительского совета в те же сроки.

Кворумом для принятия решения Попечительским советом является присутствие не менее половины его членов, из которых не менее половины – родители (законные представители) обучающихся.

По приглашению Попечительского совета в заседании с правом совещательного голоса может принимать участие руководитель (директор), если он не является членом Попечительского совета Учреждения. Иные лица, не являющиеся членами Попечительского совета, могут принимать участие в его заседании с правом совещательного голоса, если против этого не возражает более половины членов Попечительского совета, присутствующих на заседании.

Решения на заседании Попечительского совета принимаются большинством голосов от списочного состава Попечительского совета. В случае равенства голосов решающим является голос председательствующего на заседании. Каждый член Попечительского совета обладает одним голосом.

На заседании Попечительского совета ведется протокол. Протокол заседания Попечительского совета составляется не позднее 5 дней после его проведения.

В протоколе заседания указываются: место и время его проведения; присутствующие на заседании; повестка дня заседания; вопросы, поставленные на голосование, и итоги голосования по ним; принятые решения. Протокол

заседания подписывается председательствующим на заседании, который несет ответственность за правильность составления протокола.

Решения и протоколы заседаний Попечительского совета включаются в номенклатуру дел Учреждения и доступны для ознакомления любым лицам, имеющим право быть избранными в члены Попечительского совета.

Организационно-техническое, документационное обеспечение заседаний Попечительского совета, подготовка аналитических, справочных и других материалов к заседаниям, оформление принятых им решений возлагается на администрацию Учреждения по запросу Председателя Попечительского совета.

3.11.13. Компетенция Попечительского совета:

3.11.13.1. выражает мнение по локальным нормативным актам Учреждения, затрагивающим права и законные интересы обучающихся, родителей (законных представителей) обучающихся, в том числе регламентирующие:

требования к одежде обучающихся;

предоставление мер социальной поддержки обучающимся;

организацию питания в Учреждении;

пользование лечебно-оздоровительной инфраструктурой, объектами культуры и объектами спорта, имеющимися в Учреждении;

посещение обучающимися по своему выбору мероприятий, которые проводятся в Учреждении и не предусмотрены учебным планом;

и др.;

3.11.13.2. определяет основные направления развития Учреждения, повышение эффективности финансово-экономической деятельности Учреждения, стимулирования труда его работников;

3.11.13.3. по представлению руководителя (директора) Учреждения рассматривает программу развития Учреждения, выражает мнение о ее принятии с последующим представлением Учредителю для согласования;

3.11.13.4. содействует привлечению дополнительного финансирования для обеспечения деятельности и развития Учреждения;

3.11.13.5. рассматривает отчёт Учреждения о поступлении и расходовании финансовых и материальных средств для дальнейшего его представления Учредителю и общественности;

3.11.13.6. осуществляет контроль за здоровыми и безопасными условиями воспитания и обучения в Учреждении;

3.11.13.7. участвует в распределении стимулирующей части фонда оплаты труда Учреждения в порядке, установленном соответствующим локальным нормативным актом Учреждения;

3.11.13.8. участвует в обсуждении вопросов о применении к обучающимся мер дисциплинарного взыскания;

3.11.13.9. вносит руководителю (директору) Учреждения предложения для рассмотрения:

вопросов в части материально-технического обеспечения и оснащения образовательного процесса, оборудования помещений Учреждения;

вопросов в части создания в Учреждении необходимых условий для организации питания, медицинского обслуживания обучающихся;

по организации мероприятий по охране и укреплению здоровья обучающихся;

по организации воспитательной работы в Учреждении;

по организации платных образовательных и иных платных услуг.

3.11.13.10. участвует в принятии решений о создании в Учреждении общественных (в том числе детских и молодежных) организаций, объединений, а также может запрашивать отчет о деятельности данных объединений;

3.11.13.11. рассматривает отчет о поступлении и расходовании финансовых и материальных средств;

3.11.13.12. ходатайствует перед Учредителем о поощрении руководителя (директора) Учреждения;

3.12. Педагогический совет является коллегиальным органом управления Учреждением и создан в целях реализации права педагогических работников на участие в управлении Учреждением, развития содержания образования, повышения качества воспитания и обучения обучающихся, совершенствования методической работы, рассмотрения педагогических и методических вопросов организации образовательного процесса, изучения и распространения передового педагогического опыта в Учреждении, содействия повышению квалификации работников Учреждения.

3.12.1. Педагогический совет Учреждения действует бессрочно.

3.12.2. Членами Педагогического совета являются все лица, осуществляющие педагогическую деятельность в Учреждении на основании трудовых договоров, а также руководитель Учреждения.

Срок полномочий члена Педагогического совета: со дня заключения до дня расторжения трудового договора с Учреждением.

Председателем Педагогического совета является руководитель (директор) Учреждения (лицо, исполняющее его обязанности). Председатель Педагогического совета организует подготовку заседаний, определяет повестку дня, ведет заседания педагогического совета и контролирует выполнение решений.

Председатель назначает своим приказом секретаря Педагогического совета сроком на один год. Секретарь Педагогического совета ведет протоколы заседаний педагогического совета и организует делопроизводство.

3.12.3. Педагогический совет собирается не реже одного раза в учебную четверть по инициативе руководителя (директора) Учреждения. Сроки проведения и тематика заседаний Педагогического совета определяются годовым планом работы Учреждения.

В случае необходимости, по требованию не менее 1/3 членов Педагогического совета, переданному руководителю (директору) Учреждения в письменном виде, могут созываться внеочередные заседания Педагогического совета.

Не позднее чем за 5 дней до даты проведения Педагогического совета объявление о его проведении помещается на доску объявлений, расположенную в Учреждении, для ознакомления членов Педагогического совета.

Ход заседания Педагогического совета и решения Педагогического совета оформляются протоколом. В протоколах фиксируется ход обсуждения вопросов, выносимых на Педагогический совет, предложения и замечания членов Педагогического совета. Протоколы подписываются председателем и секретарем Педагогического совета. Протоколы Педагогического совета включаются в номенклатуру дел Учреждения и хранятся в Учреждении постоянно.

3.12.4. При необходимости Педагогический совет может:

привлекать для работы на свои заседания специалистов в области образования и науки, иных лиц, чья профессиональная деятельность связана с вопросами, входящими в компетенцию Педагогического совета;

приглашать представителей родительского комитета, общественных организаций, ученического самоуправления, родителей обучающихся и других лиц.

Необходимость приглашения лиц, указанных в настоящем пункте, на заседания Педагогического совета определяется председателем Педагогического совета. Лица, приглашенные на заседание Педагогического совета, пользуются правом совещательного голоса.

3.12.5. Решение Педагогического совета по всем рассматриваемым вопросам принимается открытым голосованием простым большинством голосов. Кворумом для принятия решений является присутствие на заседании Педагогического совета не менее 2/3 его членов. Решение Педагогического совета является правомочным, если за него проголосовало не менее 1/2 присутствующих членов. При равном числе голосов решающим является голос председателя Педагогического совета.

Организацию работы по выполнению решений Педагогического совета осуществляет руководитель (директор) Учреждения (председатель Педагогического совета) и ответственные лица, указанные в решении. На очередном заседании председатель Педагогического совета докладывает о результатах этой работы.

3.12.6. К компетенции Педагогического совета относится:

3.12.6.1. планирование образовательного процесса;

3.12.6.2. организация и совершенствование методического обеспечения образовательного процесса;

3.12.6.3. разработка, рассмотрение и направление на утверждение руководителю (директору) Учреждения образовательных программ, учебных планов, планов учебно-воспитательной деятельности;

3.12.6.4. обсуждение, рассмотрение и выбор различных вариантов содержания образования, форм и методов обучения и воспитания, рассмотрение вопросов внедрения образовательных технологий, в том числе электронного обучения, обобщение педагогического опыта;

3.12.6.5. заслушивание информации и отчетов педагогических работников по вопросам реализации содержания образования, применяемых технологий, повышения качества образовательного процесса;

3.12.6.6. разработка перечня платных образовательных услуг;

3.12.6.7. принятие локальных нормативных актов Учреждения, затрагивающих права обучающихся, вопросы организации образовательного процесса;

3.12.6.8. принятие решений о переводе обучающихся в следующий класс, об условном переводе в следующий класс обучающихся, не прошедших промежуточной аттестации по уважительным причинам или имеющих академическую задолженность;

3.12.6.9. вынесение решения по усмотрению родителей (законных представителей) об оставлении на повторное обучение, переводе на обучение по адаптированным образовательным программам в соответствии с рекомендациями психолого-медико-педагогической комиссии либо на обучение по индивидуальному учебному плану;

3.12.6.10. вынесение решения о сроках прохождения повторной промежуточной аттестации обучающимися, имеющими академическую задолженность по соответствующему учебному предмету, курсу, дисциплине в пределах одного года с момента образования академической задолженности;

3.12.6.11. вынесение решения о формировании комиссии для прохождения промежуточной аттестации обучающимися, не ликвидировавшими с первого раза академическую задолженность по соответствующему предмету;

3.12.6.12. вынесение решения о допуске к государственной итоговой аттестации выпускников 9 и 11 классов и на основании ее результатов вынесение решения о выдаче документов об образовании и (или) обучении;

3.12.6.13. рассмотрение кандидатур обучающихся для поощрения за успехи в учебной, физкультурной, спортивной, общественной, научной, научно-технической, творческой, экспериментальной и инновационной деятельностях в соответствии с локальным нормативным актом Учреждения;

3.12.6.14. рассмотрение вопроса по определению списка учебников в соответствии с утвержденным федеральным перечнем учебников, рекомендованных к использованию, а также учебных пособий, допущенных к использованию при реализации образовательных программ в Учреждении;

3.12.6.15. организация процедуры промежуточной аттестации обучающихся.

3.13. В учреждении могут быть созданы представительные органы (Советы родителей, Профессиональные союзы работников и др.).

Состав и порядок работы таких органов регламентируется внутренними положениями и иными документами таких представительных органов.

При наличии данных органов в случаях, установленных действующим законодательством, настоящим Уставом их мнение учитывается в порядке, установленном п. 4.5 настоящего Устава.

IV. Порядок разработки и принятия локальных нормативных актов

4.1. Локальный нормативный акт Учреждения – это основанный на законодательстве официальный правовой документ, принятый Учреждением в пределах своей компетенции, рассчитанный на неоднократное применение и устанавливающий правила поведения (права и обязанности) самого Учреждения, всех или отдельных категорий его работников, обучающихся и их родителей (законных представителей) в части, не урегулированной законодательством Российской Федерации и муниципальными правовыми актами.

4.2. Локальный нормативный акт издается Учреждением в письменной форме и содержит необходимые реквизиты: наименование, отражающее форму акта и его краткое содержание, дату издания, порядковый (регистрационный) номер, подпись уполномоченного должностного лица, в необходимых случаях визы согласования и печать Учреждения.

4.3. Подготовка проекта (разработка содержания), сроки и ответственные за разработку локального нормативного акта лица определяется распорядительным актом руководителя (директора) Учреждения.

4.4. Все локальные нормативные акты Учреждения принимаются в следующем порядке: локальный нормативный акт утверждается единоличным исполнительным органом Учреждения – руководителем (директором) путем издания распорядительного акта после принятия его коллегиальными органами управления Учреждением в соответствии с компетенцией коллегиальных органов, определённой настоящим Уставом.

Результат принятия локального нормативного акта соответствующим коллегиальным органом Учреждения отражается в протоколе заседания коллегиального органа и на титульном листе локального нормативного акта.

Изменения в локальные нормативные акты Учреждения вносятся в порядке, аналогичном порядку утверждения локальных нормативных актов, установленному настоящим Уставом.

4.5. При принятии локальных нормативных актов, затрагивающих права обучающихся и работников Учреждения, учитывается мнение совета родителей, а также в порядке и в случаях, которые предусмотрены трудовым законодательством, представительного органа работников (при их наличии).

4.5.1. Порядок учета мнения родителей (законных представителей) обучающихся при принятии нормативного акта Учреждения, затрагивающего права и законные интересы обучающихся:

перед утверждением руководителем (директором) локального нормативного акта, затрагивающего права и законные интересы обучающихся, руководитель (директор) направляет проект этого локального нормативного акта на согласование в совет родителей (законных представителей) обучающихся с соответствующим сопроводительным письмом;

совет родителей обучающихся не позднее пяти рабочих дней со дня получения проекта локального нормативного акта направляют руководителю (директору) мотивированное мнение по представленному проекту в письменной форме;

в случае если совет родителей обучающихся выразил согласие с проектом локального нормативного акта, либо мотивированное мнение не поступило в указанный предыдущим пунктом срок, руководитель (директор) имеет право принять локальный нормативный акт;

в случае если советы родителей обучающихся высказали свои письменные предложения по проекту локального нормативного акта, руководитель (директор) имеет право принять локальный нормативный акт с учетом высказанных предложений;

в случае если мотивированные мнения хотя бы одного из членов совета родителей обучающихся не содержат согласия с проектом локального нормативного акта, либо содержат предложения по его доработке, которые руководитель (директор) учитывать не планирует, руководитель (директор) в течение трех рабочих дней после получения мотивированного мнения проводит дополнительные консультации с советом родителей обучающихся, направившим свое несогласие, либо предложение по доработке проекта локального нормативного акта, в целях достижения взаимоприемлемого решения;

4.5.2. Мнение представительного органа работников при принятии локальных нормативных актов учитывается в порядке и в случаях, которые предусмотрены трудовым законодательством.

4.6. Совет родителей может обжаловать принятый локальный нормативный акт в Комиссии по урегулированию споров между участниками образовательных отношений, у Учредителя, а также оспорить в соответствии с действующим законодательством.

4.7. Локальные нормативные акты Учреждения не могут противоречить действующему законодательству Российской Федерации, муниципальным правовым актам и настоящему Уставу. Нормы локальных нормативных актов Учреждения, ухудшающие положение обучающихся или работников Учреждения по сравнению с установленным

законодательством об образовании, трудовым законодательством либо принятые с нарушением порядка, установленного настоящим Уставом, не применяются и подлежат отмене Учреждением.

4.8. С локальными нормативными актами Учреждения должны быть ознакомлены все лица, чьи права и интересы они затрагивают: работники Учреждения – под подпись, родители (законные представители) обучающихся, обучающиеся – путем размещения локальных нормативных актов на официальном сайте Учреждения и (или) информационном стенде Учреждения.

V. Имущество учреждения

5.1. Имущество закрепляется за Учреждением на праве оперативного управления в соответствии с Гражданским кодексом Российской Федерации. Собственником имущества Учреждения является муниципальное образование город Пермь.

Право оперативного управления на недвижимое имущество подлежит государственной регистрации в соответствии с действующим законодательством.

5.2. Земельный участок, необходимый для выполнения Учреждением своих уставных задач, предоставляется ему на праве постоянного (бессрочного) пользования.

5.3. На праве оперативного управления закрепляется имущество в виде нежилых помещений, зданий, сооружений, а также оборудование, транспортные средства, инвентарь и другие материальные ценности, относимые к основным средствам.

5.4. Закрепление муниципального имущества на праве оперативного управления осуществляется Департаментом в соответствии с его целевым назначением и оформляется распоряжением начальника Департамента.

5.5. Источниками формирования имущества и финансовых ресурсов Учреждения являются:

имущество, закрепленное за ним на праве оперативного управления;

средства от сдачи в аренду имущества, закрепленного за ним на праве оперативного управления;

бюджетные поступления в виде субсидий;

средства от оказания платных услуг;

средства спонсоров и добровольные целевые пожертвования граждан и юридических лиц;

иные источники, не запрещенные действующим законодательством Российской Федерации.

5.6. Учреждение отвечает по своим обязательствам имуществом, находящимся у него на праве оперативного управления, за исключением недвижимого имущества и особо ценного движимого имущества, закрепленных за ним Департаментом или приобретенных автономным учреждением за счет средств, выделенных ему Учредителем на приобретение этого имущества.

5.7. Собственник имущества Учреждения не несет ответственность по обязательствам Учреждения, за исключением случаев, предусмотренных действующим законодательством Российской Федерации. Учреждение не отвечает по обязательствам собственника имущества Учреждения.

5.8. Учреждение вправе осуществлять приносящую доход деятельность лишь постольку, поскольку это служит достижению целей, ради которых оно создано, и соответствующую этим целям, при условии, что такая деятельность указана в его учредительных документах.

Доходы, полученные от такой деятельности, и приобретенное за счет этих доходов имущество поступают в самостоятельное распоряжение Учреждения и используются им для достижения целей, ради которых оно создано, если иное не предусмотрено Федеральным законом от 03 ноября 2006 г. № 174-ФЗ «Об автономных учреждениях».

5.9. Собственник имущества Учреждения не имеет права на получение доходов от осуществления Учреждением деятельности и использования закрепленного за Учреждением имущества.

5.10. Учреждение без согласия Учредителя не вправе распоряжаться недвижимым имуществом и особо ценным движимым имуществом, закрепленным за ним на праве оперативного управления Департаментом, или приобретенным Учреждением за счет средств, выделенных ему Учредителем на приобретение такого имущества. Остальным имуществом, находящимся у него на праве оперативного управления и приобретенным за счет собственных средств, Учреждение вправе распоряжаться самостоятельно, если иное не установлено законом.

Учреждение вправе сдавать имущество в аренду в случаях, когда распоряжение имуществом путем его передачи в аренду осуществляется в целях обеспечения более эффективной организации основной деятельности Учреждения, для которой оно создано, с согласия Департамента и Учредителя.

Имущество Учреждения может быть передано в безвозмездное пользование в соответствии с его функциональным назначением с согласия Учредителя и Департамента в порядке, предусмотренном действующим законодательством.

5.11. Недвижимое имущество, закрепленное за Учреждением или приобретенное Учреждением за счет средств, выделенных ему Учредителем на приобретение этого имущества, а также находящееся у Учреждения особо ценное движимое имущество подлежит обособленному учету в установленном порядке.

5.12. Имущество, переданное в оперативное управление, подлежит переоценке в установленном порядке.

5.13. Под особо ценным движимым имуществом понимается имущество, без которого осуществление Учреждением своей уставной деятельности будет существенно затруднено.

Порядок отнесения имущества к категории особо ценного движимого имущества устанавливается Правительством Российской Федерации. Виды такого имущества определяются в порядке, установленном нормативно-правовыми актами города Перми в отношении автономных учреждений, которые созданы на базе имущества, находящегося в муниципальной собственности.

5.14. Решение Учредителя об отнесении имущества к категории особо ценного движимого имущества принимается одновременно с принятием решения о закреплении указанного имущества за Учреждением или о выделении средств на его приобретение.

5.15. Учреждение вправе с согласия Учредителя и Департамента вносить имущество, указанное в пункте 5.11, в уставный (складочный) капитал других юридических лиц или иным образом передавать это имущество другим юридическим лицам в качестве их учредителя или участника (за исключением объектов культурного наследия народов Российской Федерации, предметов и документов, входящих в состав Музейного фонда Российской Федерации, Архивного фонда Российской Федерации, национального библиотечного фонда).

5.16. При осуществлении права оперативного управления имуществом Учреждение обязано:

5.16.1. эффективно использовать имущество;

5.16.2. использовать имущество строго в соответствии с целями создания Учреждения;

5.16.3. вести бухгалтерский учет, бухгалтерскую и статистическую отчетность в установленном порядке, обеспечить сохранность имущества;

5.16.4. не допускать ухудшения технического состояния имущества, это требование не распространяется на ухудшения, связанные с нормальным износом этого имущества в процессе эксплуатации;

5.16.5. осуществлять текущий и капитальный ремонт имущества, при этом любые произведенные улучшения имущества возмещению собственником не подлежат.

5.17. Ежегодно Учреждение обязано опубликовывать отчеты о своей деятельности и об использовании закрепленного за ним имущества в определенных Учредителем Учреждения средствах массовой информации. Порядок опубликования отчетов, а также перечень сведений, которые должны содержаться в отчетах, устанавливаются Правительством Российской Федерации, нормативными правовыми актами города Перми.

5.18. Учреждение обязано вести бухгалтерский учет, представлять бухгалтерскую отчетность и статистическую отчетность в порядке, установленном законодательством Российской Федерации.

5.19. Ответственность за сохранность муниципального имущества и использование его по назначению несет руководитель (директор) Учреждения.

5.20. Право оперативного управления на имущество прекращается по основаниям и в порядке, предусмотренном действующим законодательством.

5.21. Департамент по согласованию с Учредителем вправе изъять излишнее, неиспользуемое или используемое не по назначению имущество, закрепленное им за Учреждением либо приобретенное Учреждением за счет средств, выделенных ему Учредителем на приобретение такого имущества.

Имуществом, изъятым у Учреждения, Департамент вправе распорядиться по своему усмотрению.

5.22. Имущество ликвидированного Учреждения, оставшееся после удовлетворения требований кредиторов, передается ликвидационной комиссией Учредителю Учреждения и направляется на цели развития образования в соответствии с Уставом Учреждения, а имущество Учреждения, на которое в соответствии с федеральными законами не может быть обращено взыскание по обязательствам Учреждения, передается ликвидационной комиссией Учредителю Учреждения.

5.23. Учреждение вправе направлять в Департамент предложения по изъятию у него имущества, закрепленного за Учреждением на праве оперативного управления, по согласованию с Учредителем.

VI. Внесение изменений в устав. Реорганизация и ликвидация учреждения

6.1. Устав Учреждения, а также вносимые в него изменения, утверждаются распоряжением Учредителя Учреждения по согласованию в части, касающейся имущества, с Департаментом и регистрируются в установленном законодательством порядке. Изменения к Уставу становятся действительными с момента их регистрации.

Изменения в Устав Учреждения предлагаются Учредителем или руководителем (директором) Учреждения, рассматриваются Наблюдательным советом, который дает по ним рекомендации, утверждаются Учредителем в порядке, установленном настоящим Уставом.

6.2. Реорганизация Учреждения (слияние, присоединение, разделение, выделение, преобразование) может быть осуществлена по решению Учредителя в порядке, установленном гражданским законодательством, и на основании положительного заключения комиссии по оценке последствий такого решения. Порядок создания комиссии по проведению оценки последствий принятия решения о реорганизации Учреждения, порядок ее проведения, включая критерии оценки, устанавливаются нормативными правовыми актами Пермского края.

6.3. При реорганизации Учреждения лицензия Учреждения переоформляется в порядке, установленном действующим законодательством.

6.4. Учреждение может быть ликвидировано в случаях и порядке, установленных действующим законодательством Российской Федерации, а также по решению суда.

6.5. Решение о ликвидации Учреждения принимается администрацией города Перми и утверждается постановлением администрации города Перми на основании положительного заключения комиссии по оценке последствий такого решения.

6.6. При ликвидации Учреждения, при прекращении его деятельности в результате реорганизации в форме разделения действие лицензии прекращается со дня внесения в единый государственный реестр юридических лиц записи соответственно о ликвидации юридического лица, о прекращении его деятельности в результате реорганизации.

6.7. При ликвидации Учреждения денежные средства за вычетом платежей по покрытию своих обязательств направляются на цели развития системы образования г. Перми. Имущество ликвидированного Учреждения, оставшееся после удовлетворения требований кредиторов, передается ликвидационной комиссией Учредителю Учреждения и направляется на цели развития образования в соответствии с Уставом Учреждения, а имущество Учреждения, на которое в соответствии с федеральными законами не может быть обращено взыскание по обязательствам Учреждения, передается ликвидационной комиссией Учредителю Учреждения.

6.8. В случае реорганизации, ликвидации Учреждения Учредитель обеспечивает перевод детей с согласия их родителей в другие муниципальные образовательные учреждения города Перми соответствующего типа.

6.9. Учреждение гарантирует учет и обеспечивает сохранность документов по личному составу. В случае реорганизации Учреждение передает документы по личному составу правопреемнику, при отсутствии правопреемника Учреждение передает документы по личному составу на государственное хранение, иные документы сдаются на хранение в архив.

АДМИНИСТРАЦИЯ ГОРОДА ПЕРМИ
НАЧАЛЬНИК ДЕПАРТАМЕНТА ОБРАЗОВАНИЯ
РАСПОРЯЖЕНИЕ

20.07.2020 № 059-08-01-26-129

О внесении изменений в устав Муниципального автономного общеобразовательного учреждения «Средняя общеобразовательная школа № 10» г. Перми, утвержденный распоряжением начальника департамента образования администрации города Перми от 28.06.2011 № СЭД-08-01-26-116

В соответствии с решением Пермской городской Думы от 12 сентября 2006 г. № 224 «О департаменте образования администрации города Перми», постановлением администрации города Перми от 28 января 2011 г. № 24 «О Порядке создания, реорганизации, изменения типа и ликвидации муниципальных учреждений города Перми, утверждения уставов муниципальных учреждений города Перми и внесения в них изменений»:

1. Внести изменения в устав Муниципального автономного общеобразовательного учреждения «Средняя общеобразовательная школа № 10» г. Перми, утвержденный распоряжением начальника департамента образования администрации города Перми от 28 июня 2011 г. № СЭД-08-01-26-116, утвердив в новой редакции.

2. Уполномочить руководителя (заведующего) Ефимову Валентину Владимировну на осуществление необходимых действий по государственной регистрации изменений, вносимых в устав Муниципального автономного общеобразовательного учреждения «Средняя общеобразовательная школа № 10» г. Перми.

3. Руководителю (заведующему) Муниципального автономного общеобразовательного учреждения «Средняя общеобразовательная школа № 10» г. Перми Ефимовой В.В. после государственной регистрации изменений, вносимых в устав учреждения:

3.1. представить копии листа записи о внесении записи в Единый государственный реестр юридических лиц, изменений, внесенных в устав учреждения в департамент образования администрации города Перми, департамент имущественных отношений администрации города Перми, департамент финансов администрации города Перми в 5-дневный срок со дня регистрации изменений, вносимых в устав;

3.2. разместить изменения в устав на сайте учреждения, Едином Портале Пермского Образования http://permedu.ru;

3.3. уведомить иные организации, где находятся учтенные экземпляры устава, об изменениях, внесенных в устав учреждения.

4. Настоящее распоряжение вступает в силу со дня официального опубликования в печатном средстве массовой информации «Официальный бюллетень органов местного самоуправления муниципального образования город Пермь».

5. Организационно-правовому управлению департамента образования администрации города Перми обеспечить опубликование настоящего распоряжения в печатном средстве массовой информации «Официальный бюллетень органов местного самоуправления муниципального образования город Пермь».

6. Контроль за исполнением настоящего распоряжения возложить на начальника организационно-правового управления Постникову М.Н.

Л.В. Серикова

УТВЕРЖДЕН
распоряжением начальника
департамента образования
администрации города Перми
от 20.07.2020 № 059-08-01-26-129

У С Т А В
Муниципального автономного общеобразовательного учреждения
«Средняя общеобразовательная школа № 10» г. Перми
(новая редакция)

г. Пермь, 2020

I. Общие положения

1.1. Муниципальное автономное общеобразовательное учреждение «Средняя общеобразовательная школа № 10» г. Перми (далее – Учреждение) по типу образовательных организаций, реализующих основные образовательные программы, является общеобразовательной организацией, по организационно-правовой форме - унитарной некоммерческой организацией, муниципальным автономным учреждением.

1.2. Полное наименование Учреждения: Муниципальное автономное общеобразовательное учреждение «Средняя общеобразовательная школа № 10» г. Перми.

Сокращенное наименование Учреждения: МАОУ «СОШ № 10» г. Перми.

1.3. Место нахождения Учреждения: 614016, Россия, Пермский край, г.Пермь, ул.Глеба Успенского, 9. По указанному адресу размещается постоянно действующий исполнительный орган Учреждения – руководитель (директор).

1.4. Учредителем Учреждения является муниципальное образование город Пермь. Полномочия и функции учредителя от имени муниципального образования город Пермь осуществляет администрация города Перми, отдельные полномочия и функции учредителя по его поручению осуществляет департамент образования администрации города Перми (далее – Учредитель) на основании правовых актов администрации города Перми.

Место нахождения Учредителя: 614000, Россия, Пермский край, город Пермь, ул. Ленина, д. 23.

Почтовый адрес Учредителя: 614000, Россия, Пермский край, город Пермь, ул. Сибирская, д. 17.

1.5. Правоспособность Учреждения возникает с момента внесения в единый государственный реестр юридических лиц сведений о его создании и прекращается в момент внесения в указанный реестр сведений о его прекращении.

Учреждение имеет обособленное имущество и отвечает им по своим обязательствам, может от своего имени приобретать и осуществлять гражданские права и нести гражданские обязанности, быть истцом и ответчиком в суде.

1.6. Учреждение имеет печать с полным наименованием, штамп, бланки со своим наименованием.

1.7. Собственник имущества Учреждения – муниципальное образование город Пермь, полномочия собственника осуществляет департамент имущественных отношений администрации города Перми на основании правовых актов органов местного самоуправления города Перми (далее – Департамент).

1.8. Создание и деятельность организационных структур политических партий, общественно-политических и религиозных движений и организаций (объединений) в Учреждении не допускаются. Образование в Учреждении носит светский характер.

1.9. Деятельность Учреждения строится на принципах демократии и гуманизма, приоритета общечеловеческих ценностей, жизни и здоровья человека, свободного развития личности, воспитания гражданственности и духовно-нравственного развития личности.

1.10. Все документы, связанные с деятельностью Учреждения, ведутся на русском языке.

II. Предмет, цели и виды деятельности учреждения

2.1. Основная цель деятельности Учреждения – образовательная деятельность по образовательным программам начального общего, основного общего и среднего общего образования.

2.2. Предметом деятельности Учреждения является образовательная деятельность, направленная на достижение целей деятельности Учреждения.

2.3. Основным видом деятельности Учреждения является образовательная деятельность.

2.4. Виды реализуемых образовательных программ:

2.4.1. Основные общеобразовательные программы:

2.4.1.1. образовательные программы начального общего образования;

2.4.1.2. образовательные программы основного общего образования;

2.4.1.3. образовательные программы среднего общего образования.

В рамках реализации основных общеобразовательных программ, указанных в пункте 2.4.1. настоящего устава, Учреждение осуществляет деятельность по:

адаптированным основным общеобразовательным программам образования для обучающихся с ограниченными возможностями здоровья, а для детей-инвалидов также в соответствии с индивидуальной программой реабилитации детей-инвалидов;

образовательным программы основного общего образования с углубленным изучением информатики;

образовательным программам основного общего образования и среднего общего образования, обеспечивающим изучение предметов на профильном уровне.

2.4.2. дополнительные общеразвивающие программы технической, естественнонаучной, физкультурно-спортивной, художественно-эстетические, туристско-краеведческой, социально-педагогической направленности.

2.5. Учреждение для граждан и юридических лиц за плату и на одинаковых при оказании одних и тех же услуг условиях оказывает платные дополнительные образовательные услуги.

Указанные услуги не могут быть оказаны взамен или в рамках образовательной деятельности, финансируемой за счет субсидий, предоставляемых из бюджета на выполнение муниципального задания.

Оказание платных образовательных услуг по направлениям осуществляется согласно Положению об оказании платных образовательных услуг и ежегодно утверждаемому перечню.

2.6. Учреждение вправе осуществлять иные виды деятельности, в том числе за счет средств физических и юридических лиц (приносящая доход деятельность), не относящиеся к основным видам деятельности, лишь постольку, поскольку это служит достижению целей, ради которых оно создано и если это соответствует таким целям:

2.6.1. организация отдыха детей в лагере досуга и отдыха;

2.6.2. организация отдыха детей и молодежи;

2.6.3. сдача в аренду имущества, закрепленного за Учреждением на праве оперативного управления, а также имущества, приобретенного за счет ведения самостоятельной финансово-хозяйственной деятельности в порядке, установленном действующим законодательством Российской Федерацией и нормативно-правовыми актами органов местного самоуправления города Перми;

2.6.4 организация мероприятий в сфере образования:

организация отдыха детей в лагере досуга и отдыха на территории Учреждения сверх муниципального задания;

предоставление услуг общественного питания.

2.7. Учреждение осуществляет приносящую доход деятельность только по направлениям, установленным настоящим Уставом.

III. Порядок управления учреждением

3.1. Управление Учреждением осуществляется в соответствии с действующим законодательством Российской Федерации с учетом особенностей, установленных Федеральным законом от 29 декабря 2012 г. № 273-ФЗ «Об образовании в Российской Федерации» и настоящим Уставом, на основе сочетания принципов единоначалия и коллегиальности.

Единоличным исполнительным органом Учреждения является руководитель (заведующий) Учреждения.

Коллегиальными органами управления Учреждения являются Общее собрание работников, Педагогический совет, Наблюдательный совет.

Коллегиальные органы вправе самостоятельно выступать от имени Учреждения, осуществлять взаимоотношения с органами власти, организациями и общественными объединениями исключительно в пределах полномочий, определенных настоящим Уставом, без права заключения договоров (соглашений), влекущих материальные обязательства Учреждения.

В случае нарушения принципа добросовестности и разумности виновные представители указанных коллегиальных органов управления Учреждением несут ответственность в соответствии с законодательством Российской Федерации.

Руководитель (заведующий) Учреждения, члены коллегиальных органов при осуществлении своих прав и исполнении своих обязанностей должны действовать в интересах Учреждения добросовестно и разумно.

Руководитель (заведующий) Учреждением обязан возместить по требованию его Учредителя убытки, причиненные по его вине Учреждению. Указанную ответственность несут также члены коллегиальных органов Учреждения, за исключением тех из них, кто голосовал против решения, которое повлекло причинение Учреждению убытков, или, действуя добросовестно, не принимал участия в голосовании.

3.2. Компетенция Учредителя в управлении Учреждением:

3.2.1. утверждает Устав Учреждения, а также вносимые в него изменения по согласованию с Департаментом в части, касающейся имущества;

3.2.2. формирует, утверждает и размещает муниципальное задание на оказание муниципальных услуг в соответствии с предусмотренными настоящим Уставом видами деятельности, осуществляет контроль за его исполнением;

3.2.3. координирует и контролирует процедуру приема воспитанников в Учреждение;

3.2.4. осуществляет контроль финансово-экономической деятельности Учреждения в пределах прав, установленных действующим законодательством;

3.2.5. согласовывает программу развития Учреждения;

3.2.6. организует мероприятия для приведения имущественных комплексов подведомственных муниципальных учреждений в соответствие с требованиями действующего законодательства;

3.2.7. приостанавливает деятельность Учреждения;

3.2.8. принимает решения о создании или ликвидации филиалов, открытии и закрытии представительств Учреждения, в том числе на основании предложений руководителя (заведующего) Учреждения;

3.2.9. представляет на рассмотрение Наблюдательного совета Учреждения предложения:

3.2.9.1. о внесении изменений в Устав Учреждения;

3.2.9.2. об изъятии имущества, закрепленного за Учреждением на праве оперативного управления;

3.2.10. по согласованию с Департаментом утверждает перечни недвижимого, особо ценного движимого и иного движимого имущества, передаваемого Учреждению;

3.2.11. дает согласие Учреждению на распоряжение недвижимым имуществом, закрепленным за ним Учредителем или приобретенным за счет средств, выделенных Учредителем на приобретение этого имущества, а также особо

ценным движимым имуществом, закрепленным за ним Учредителем или приобретенным за счет средств, выделенных Учредителем на приобретение этого имущества, на основании письменного разрешения Департамента;

3.2.12. дает согласие на внесение Учреждением денежных средств и иного имущества в уставный (складочный) капитал других юридических лиц или передачу этого имущества иным образом другим юридическим лицам в качестве их учредителя или участника;

3.2.13. направляет в Департамент предложения о закреплении за Учреждением недвижимого имущества и об изъятии данного имущества;

3.2.14. представляет в установленном порядке предложение о создании Учреждения путем изменения типа существующего Учреждения;

3.2.15. готовит предложение о реорганизации или ликвидации Учреждения в порядке, установленном действующим законодательством;

3.2.16. назначает руководителя (заведующего) Учреждения и прекращает его полномочия, в том числе по результатам аттестации на соответствие занимаемой должности;

3.2.17. принимает решение об одобрении сделки с имуществом Учреждения, в совершении которой имеется заинтересованность, а также сделки в отношении недвижимого имущества и особо ценного движимого имущества в случаях, если для совершения таких сделок требуется согласие Учредителя Учреждения;

3.2.18. назначает членов Наблюдательного совета Учреждения или досрочно прекращает их полномочия в порядке, определяемом действующим законодательством и настоящим Уставом;

3.2.19. утверждает передаточный акт.

К компетенции Учредителя относятся также иные полномочия, предоставленные Учредителю действующим законодательством Российской Федерации и муниципальными правовыми актами.

3.3. Единоличным исполнительным органом Учреждения является руководитель (заведующий).

Руководитель (заведующий) Учреждения назначается и освобождается от занимаемой должности приказом начальника департамента образования администрации города Перми в соответствии с действующим трудовым законодательством Российской Федерации и муниципальными правовыми актами на срок, устанавливаемый трудовым договором.

3.4. Руководитель (заведующий) осуществляет непосредственное руководство Учреждением в соответствии с действующим законодательством и настоящим Уставом.

3.5. Компетенция руководителя (заведующего) Учреждения:

3.5.1. организует выполнение решений Учредителя по вопросам деятельности Учреждения;

3.5.2. выступает от имени Учреждения, представляет Учреждение без доверенности во всех судебных, государственных и муниципальных органах, во взаимоотношениях с любыми физическими и юридическими лицами, а также их объединениями;

3.5.3. распоряжается денежными средствами, предоставленными Учредителем, в соответствии с действующим законодательством Российской Федерации, муниципальными правовыми актами и настоящим Уставом;

3.5.4. заключает гражданско-правовые договоры и трудовые договоры от имени Учреждения;

3.5.5. утверждает график работы Учреждения;

3.5.6. утверждает план финансово-хозяйственной деятельности Учреждения по результатам заключения, выданного Наблюдательным советом Учреждения;

3.5.7. издает приказы, распоряжения и инструкции, обязательные для исполнения всеми работниками и воспитанниками Учреждения, выдает доверенности на осуществление представительства от имени Учреждения;

3.5.8. утверждает штатное расписание Учреждения, осуществляет прием на работу работников, заключает с ними и расторгает трудовые договоры, распределяет должностные обязанности, создает условия и организует дополнительное профессиональное образование работников;

3.5.9. устанавливает заработную плату работников Учреждения, в том числе должностные оклады (базовую основную часть заработной платы), порядок и размеры выплат стимулирующего, компенсационного, иного характера в пределах имеющихся средств в соответствии с действующим законодательством Российской Федерации и муниципальными правовыми актами, локальными нормативными актами Учреждения, коллективным договором;

3.5.10. утверждает реализуемые в Учреждении образовательные программы, по результатам рассмотрения Педагогического совета в порядке, установленном Уставом;

3.5.11. определяет стратегию, цели, задачи развития Учреждения;

3.5.12. обеспечивает эффективное использование бюджетных ассигнований, а также средств, поступающих из других источников, представляет Учредителю и общественности отчёт Учреждения о поступлении и расходовании финансовых и материальных средств, в том числе отчет о результатах самообследования;

3.5.13. обеспечивает эффективное взаимодействие и сотрудничество с органами местного самоуправления, предприятиями и организациями, общественностью, родителями (законными представителями) воспитанников;

3.5.14. утверждает локальные нормативные акты Учреждения по итогам рассмотрения и принятия их соответствующими коллегиальными органами Учреждения, к компетенции которых относится рассмотрение и принятие данных локальных нормативных актов в порядке, установленном настоящим Уставом;

3.5.15. организует методическую работу, утверждает программы деятельности методических объединений, иные программы и планы по разным направлениям деятельности Учреждения;

3.5.16. подписывает совместно с представителем работников Учреждения коллективный договор (при наличии);

3.5.17. представляет Наблюдательному совету Учреждения годовую бухгалтерскую отчетность Учреждения, проекты отчетов о деятельности Учреждения и об использовании его имущества, об исполнении плана его финансово-хозяйственной деятельности;

3.5.18. подписывает отчет о результатах самообследования по результатам рассмотрения Общего собрания работников;

3.5.19. организует работу по материально-техническому обеспечению образовательной деятельности, оборудованию помещений в соответствии с государственными и местными нормами и требованиями, в том числе в соответствии с федеральными государственными образовательными стандартами;

3.5.20. организует прием воспитанников в Учреждение в порядке, установленном федеральным законом, муниципальным правовым актом, локальным нормативным актом Учреждения;

3.5.21. организует работу по поощрению воспитанников в соответствии с установленными локальным нормативным актом Учреждения видами и условиями поощрения за успехи в учебной, физкультурной, спортивной, творческой, экспериментальной и инновационной деятельности и утверждает кандидатуры воспитанников для поощрения по результатам рассмотрения Педагогического совета;

3.5.22. организует педагогическую диагностику освоения основной образовательной программы и формирование индивидуальных программ развития детей;

3.5.23. организует создание необходимых условий для охраны и укрепления здоровья, организации питания воспитанников и работников Учреждения в порядке, установленном локальным нормативным актом Учреждения;

3.5.24. создает условия для занятия воспитанниками физической культурой и спортом;

3.5.25. обеспечивает создание и ведение официального сайта Учреждения в сети Интернет;

3.5.26. разрабатывает и принимает меры по предупреждению коррупции в Учреждении, своевременно информирует Учредителя о фактах сообщений о коррупционных правонарушениях, непосредственно поступивших в отношении его работников.

3.6. Руководитель (заведующий) Учреждения является ответственным лицом за организацию и полноту выполнения СанПиН.

3.7. Работники учреждения имеют право на участие в управлении Учреждением, в том числе в коллегиальных органах управления, в порядке, установленном настоящим Уставом.

3.8. Права, обязанности и ответственность инженерно-технических, административно-хозяйственных, производственных, учебно-вспомогательных, медицинских и иных работников, осуществляющих вспомогательные функции, устанавливаются правилами внутреннего трудового распорядка и иными локальными нормативными актами Учреждения, должностными инструкциями и трудовыми договорами.

3.9. Общее собрание работников (далее – Общее собрание) является коллегиальным органом управления Учреждением, осуществляющим полномочия работников Учреждения. Основной задачей Общего собрания является коллегиальное решение важных вопросов жизнедеятельности трудового коллектива.

3.9.1. Общее собрание действует бессрочно.

3.9.2. Членами Общего собрания являются все граждане, участвующие своим трудом в деятельности Учреждения на основе трудового договора.

Срок полномочий члена Общего собрания: со дня заключения до дня расторжения трудового договора с Учреждением.

Председатель и секретарь Общего собрания избираются из числа членов Общего собрания открытым голосованием простым большинством голосов сроком на один учебный год.

Председатель организует подготовку заседаний, определяет повестку дня, контролирует выполнение решений Общего собрания. Секретарь организует протоколирование заседаний и ведение документации Общего собрания.

3.9.3. Общее собрание собирается не реже 2 раз в течение учебного года по инициативе руководителя (заведующего) Учреждения. Не позднее чем за 15 дней до даты проведения Общего собрания, объявление о его проведении размещается на доске объявления, расположенной в Учреждении, для ознакомления всех членов Общего собрания.

Внеочередной созыв Общего собрания может произойти по инициативе руководителя (заведующего) Учреждения или по инициативе не менее чем 1/3 членов Общего собрания, поданной в письменном виде руководителю (заведующему) Учреждения.

Ход заседания Общего собрания и решения Общего собрания оформляются протоколом, который подписывается председателем и секретарем Общего собрания. Протоколы Общего собрания включаются в номенклатуру дел Учреждения и хранятся в Учреждении постоянно.

3.9.4. Общее собрание считается правомочным, если на нем присутствует не менее двух третей списочного состава работников Учреждения. Решение Общего собрания по всем рассматриваемым вопросам принимается открытым

голосованием простым большинством голосов. Решение считается принятым, если за него проголосовало не менее 51 % присутствующих. При равном количестве голосов решающим считается голос председателя Общего собрания.

3.9.5. Компетенция Общего собрания:

3.9.5.1. принимает локальные нормативные акты Учреждения, затрагивающие права и обязанности работников Учреждения, академические права и свободы педагогических работников, в том числе локальные нормативные акты, регламентирующие:

правила внутреннего трудового распорядка,

порядок создания, организации работы, принятия и исполнения решений Комиссии по урегулированию споров между участниками образовательных отношений;

порядок аттестации работников, не являющихся педагогическими работниками, на соответствие занимаемой ими должности;

и др.

3.9.5.2. обсуждает и принимает коллективный договор Учреждения;

3.9.5.3. рассматривает и обсуждает вопросы материально-технического обеспечения и оснащения образовательного процесса;

3.9.5.4. рассматривает кандидатуры работников Учреждения для представления к награждению и (или) поощрению;

3.9.5.5. рассматривает вопросы охраны и безопасности условий труда работников, охраны жизни и здоровья воспитанников в Учреждении;

3.9.5.6. выдвигает кандидатов от представителей общественности и представителей из числа работников в состав Наблюдательного совета Учреждения;

3.9.5.7. заслушивает отчет руководителя (заведующего) Учреждения о выполнении коллективного договора (при его наличии);

3.9.5.8. рассматривает отчет о результатах самообследования;

3.10. Наблюдательный совет Учреждения создается в составе не менее 5 и не более 11 членов. Решение о назначении членов наблюдательного совета Учреждения или досрочном прекращении их полномочий принимается Учредителем на основании представленных копий протоколов Общего собрания, родительского собрания и оформляется приказом Учредителя.

3.10.1. В состав Наблюдательного совета входят:

представители органов местного самоуправления в лице Департамента и Учредителя;

представители работников Учреждения;

представители общественности, к которым относятся лица, имеющие заслуги и достижения в соответствующей сфере, а также родители, чьи дети посещают данное Учреждение.

Представители работников Учреждения выбираются общим собранием работников Учреждения.

Представители родительской общественности выбираются родительским собранием Учреждения из числа тех родителей, которые желают безвозмездно работать в составе наблюдательного совета и проявляют заинтересованность в указанной работе.

Представители общественности выбираются общим собранием работников Учреждения.

Количество представителей Департамента и Учредителя в составе Наблюдательного совета не должно превышать одну треть от общего числа членов Наблюдательного совета Учреждения. При этом не менее половины составляют представители Учредителя.

Количество представителей работников Учреждения не может превышать одну треть от общего числа членов Наблюдательного совета Учреждения.

3.10.2. Срок полномочий Наблюдательного совета равен пяти годам.

3.10.3. Полномочия члена Наблюдательного совета могут быть прекращены досрочно:

по просьбе члена Наблюдательного совета;

в случае невозможного исполнения членом Наблюдательного совета своих обязанностей по состоянию здоровья или по причине его отсутствия в месте нахождения Учреждения в течение четырех месяцев;

в случае привлечения члена Наблюдательного совета к уголовной ответственности;

в случае смерти члена Наблюдательного совета.

3.10.4. Полномочия члена Наблюдательного совета, являющегося представителем органа местного самоуправления и состоящего с этим органом в трудовых отношениях:

прекращаются досрочно в случае прекращения трудовых отношений;

могут быть прекращены досрочно по представлению указанного органа местного самоуправления.

3.10.4.1. Полномочия члена Наблюдательного совета, являющегося представителем работников Учреждения:

прекращаются досрочно в случае прекращения трудовых отношений с Учреждением.

3.10.5. Ограничения при выборе в члены Наблюдательного совета:

3.10.5.1. руководитель (заведующий) Учреждения, его заместители не могут быть членами Наблюдательного совета. Руководитель (заведующий) Учреждения участвует в заседаниях Наблюдательного совета с правом совещательного голоса;

3.10.5.2. членами Наблюдательного совета не могут быть лица, имеющие неснятую или непогашенную судимость.

3.10.6. Члены Наблюдательного совета не получают вознаграждение за выполнение ими своих обязанностей, за исключением компенсации документально подтвержденных расходов, непосредственно связанных с участием в работе Наблюдательного совета.

3.10.7. Наблюдательный совет возглавляет председатель, который избирается членами Наблюдательного совета из их числа простым большинством голосов. Председателем Наблюдательного совета не может быть избран представитель работников Учреждения. Наблюдательный совет в любое время вправе переизбрать своего председателя.

3.10.8. Полномочия Наблюдательного совета Учреждения:

3.10.8.1. Наблюдательный совет дает рекомендации по следующим вопросам:

а) предложения Учредителя или руководителя (заведующего) Учреждения о внесении изменений в Устав Учреждения;

б) предложения Учредителя или руководителя (заведующего) Учреждения о создании и ликвидации филиалов, об открытии и о закрытии представительств;

в) предложения Учредителя или руководителя (заведующего) Учреждения о реорганизации Учреждения или о его ликвидации;

г) предложения Учредителя или руководителя (заведующего) Учреждения об изъятии имущества, закрепленного за Учреждением на праве оперативного управления;

д) предложения руководителя (заведующего) Учреждения о совершении сделок с недвижимым имуществом и особо ценным движимым имуществом, закрепленным за Учреждением Учредителем или приобретенным за счет средств, выделенных Учредителем на приобретение этого имущества. Решение об отнесении имущества к категории особо ценного движимого имущества принимается Учредителем;

е) отчеты о деятельности Учреждения и об использовании его имущества, об исполнении плана его финансово-хозяйственной деятельности, годовую бухгалтерскую отчетность.

Рекомендации даются большинством голосов от общего числа голосов членов Наблюдательного совета с занесением в протокол заседания Наблюдательного совета. После рассмотрения рекомендаций Наблюдательного совета Учредитель принимает по этим вопросам решение.

3.10.8.2. Наблюдательный совет Учреждения дает заключение по следующим вопросам:

а) по рассмотрению проекта плана финансово-хозяйственной деятельности Учреждения;

б) по предложению руководителя (заведующего) Учреждения о выборе кредитных организаций, в которых Учреждение может открыть банковские счета;

в) по предложению руководителя (заведующего) Учреждения об участии Учреждения в других юридических лицах, в том числе о внесении денежных средств и иного имущества в уставный (складочный) капитал других юридических лиц или передаче такого имущества иным образом другим юридическим лицам, в качестве учредителя или участника.

Заключения даются большинством голосов от общего числа голосов членов Наблюдательного совета с занесением в протокол заседания Наблюдательного совета. Руководитель (заведующий) Учреждения принимает по этим вопросам решение после рассмотрения заключений Наблюдательного совета.

3.10.8.3. Наблюдательный совет принимает решения, обязательные для руководителя (заведующего) по следующим вопросам:

а) проведение аудита годовой бухгалтерской отчетности Учреждения и утверждения аудиторской организации. Решение принимается большинством в две трети голосов от общего числа голосов членов Наблюдательного совета с занесением в протокол заседания Наблюдательного совета;

б) о совершении Учреждением крупных сделок. Решение принимается большинством в две трети голосов от общего числа голосов членов Наблюдательного совета с занесением в протокол заседания Наблюдательного совета;

в) о совершении сделок, в совершении которых имеется заинтересованность. Решение принимается большинством голосов членов Наблюдательного совета, не заинтересованных в совершении сделки, с занесением в протокол заседания Наблюдательного совета.

Крупной признается сделка, связанная с распоряжением денежными средствами, привлечением заемных денежных средств, отчуждением имущества (которым в соответствии с настоящим Уставом Учреждение вправе распоряжаться самостоятельно), а также с передачей такого имущества в пользование или залог при условии, что цена такой сделки либо стоимость отчуждаемого или передаваемого имущества превышает 3 % (три процента) балансовой стоимости активов Учреждения, определяемой по данным его бухгалтерской отчетности на последнюю отчетную дату. Указанный в настоящем Уставе размер крупной сделки (процент) определен в порядке, утвержденном правовым актом Учредителя.

3.10.8.4. Наблюдательный совет утверждает Положение о закупке товаров, работ, услуг для нужд Учреждения.

3.11.8.5. вносит руководителю (заведующему) Учреждения предложения для рассмотрения:

вопросов в части материально-технического обеспечения и оснащения образовательного процесса, оборудования помещений Учреждения;

вопросов в части создания в Учреждении необходимых условий для организации питания, медицинского обслуживания воспитанников;

по организации мероприятий по охране и укреплению здоровья воспитанников;

по организации воспитательной работы в Учреждении;

по организации платных образовательных и иных платных услуг;

3.11.8.6. ходатайствует перед Учредителем о поощрении руководителя (заведующего) Учреждения.

3.11.8.7. определяет основные направления развития Учреждения, повышение эффективности финансово-экономической деятельности Учреждения, стимулирования труда его работников;

3.11.8.8. по представлению руководителя (заведующего) Учреждения рассматривает программу развития Учреждения, выражает мнение о ее принятии с последующим представлением Учредителю для согласования;

3.11.8.9. рассматривает отчёт Учреждения о поступлении и расходовании финансовых и материальных средств для дальнейшего его представления Учредителю и общественности;

3.11.8.10. осуществляет контроль за здоровыми и безопасными условиями воспитания и обучения в Учреждении.

3.10.9. Вопросы, относящиеся к компетенции Наблюдательного совета, не могут быть переданы на рассмотрение иных органов Учреждения.

3.10.10. По требованию Наблюдательного совета или любого из его членов другие органы Учреждения обязаны предоставить информацию по вопросам, относящимся к компетенции Наблюдательного совета.

3.10.11. Порядок проведения заседаний Наблюдательного совета:

3.10.11.1. первое заседание Наблюдательного совета после его создания, а также первое заседание нового состава Наблюдательного совета созывается по требованию Учредителя. До избрания председателя Наблюдательного совета на заседании председательствует старший по возрасту член Наблюдательного совета, за исключением представителя работников Учреждения;

3.10.11.2. Председатель избирается на первом заседании Наблюдательного совета после его создания, а также первом заседании нового состава Наблюдательного совета из числа присутствующих простым большинством голосов;

3.10.11.3. Порядок и сроки подготовки созыва и проведения заседаний Наблюдательного совета:

3.10.11.3.1. заседания Наблюдательного совета проводятся не реже одного раза в квартал;

3.10.11.3.2. заседание Наблюдательного совета созывается его председателем по собственной инициативе либо по требованию Учредителя, члена Наблюдательного совета или руководителя (заведующего) Учреждения путем уведомления председателя Наблюдательного совета.

В течение 15 дней с момента получения уведомления председатель Наблюдательного совета назначает дату проведения заседания.

Не менее чем за 3 дня до назначенной даты заседания председатель Наблюдательного совета оповещает членов Наблюдательного совета о дате, времени, месте проведения и повестке заседания Наблюдательного совета.

3.10.11.4. в заседании Наблюдательного совета вправе участвовать руководитель (заведующий) Учреждения. Иные приглашенные председателем Наблюдательного совета, если против их присутствия не возражает более чем одна треть от общего числа членов Наблюдательного совета Учреждения;

3.10.11.5. заседание Наблюдательного совета является правомочным, если все члены Наблюдательного совета извещены о времени и месте его проведения и на заседании присутствует более половины членов;

3.10.11.6. мнение члена Наблюдательного совета Учреждения, отсутствующего на его заседании по уважительной причине учитывается в случае предоставления его в письменной форме при определении наличия кворума и результатов голосования, а также возможно принятие решений Наблюдательным советом путем проведения заочного голосования. Заочным голосованием не могут быть согласованы предложения руководителя (заведующего) Учреждения о совершении крупных сделок и сделок, в совершении которых имеется заинтересованность.

В протоколе о проведении заседания Наблюдательного совета Учреждения заочным голосованием в обязательном порядке указывается о направлении извещений и опросных листов членам Наблюдательного совета, о действительности и количестве опросных листов для определения кворума, результаты голосования поименно;

3.10.11.7. каждый член Наблюдательного совета Учреждения имеет при голосовании один голос. Передача членом Наблюдательного совета своего голоса другому лицу не допускается. В случае равенства голосов решающим является голос председателя Наблюдательного совета;

3.10.11.8. на заседании Наблюдательного совета ведется протокол. Протокол заседания составляется, подписывается председателем заседания, который несет ответственность за правильность его составления.

Протокол заседания Наблюдательного совета в течение 2 рабочих дней после заседания направляется Учредителю. Решения, заключения, рекомендации и протоколы заседаний Наблюдательного совета включаются в номенклатуру дел Учреждения и доступны для ознакомления любым лицам, имеющим право быть избранными в члены Наблюдательного совета;

3.10.11.9. организационно-техническое, документационное обеспечение заседаний Наблюдательного совета, подготовка аналитических, справочных и других материалов к заседаниям, оформление принятых им решений возлагается на администрацию Учреждения.

3.12. Педагогический совет является коллегиальным органом управления Учреждением и создан в целях реализации права педагогических работников на участие в управлении Учреждением, развития содержания образования, повышения качества воспитания и обучения воспитанников, совершенствования методической работы, рассмотрения педагогических и методических вопросов организации образовательного процесса, изучения и распространения передового педагогического опыта в Учреждении, содействия повышению квалификации работников Учреждения.

3.12.1. Педагогический совет Учреждения действует бессрочно.

3.12.2. Членами Педагогического совета являются все лица, осуществляющие педагогическую деятельность в Учреждении на основании трудовых договоров, включая совместителей.

Срок полномочий члена Педагогического совета: со дня заключения до дня расторжения трудового договора с Учреждением.

Председателем Педагогического совета является руководитель (заведующий) Учреждения (лицо, исполняющее его обязанности). Председатель Педагогического совета организует подготовку заседаний, определяет повестку дня, ведет заседания педагогического совета и контролирует выполнение решений.

Председатель назначает своим приказом секретаря Педагогического совета, сроком на один год. Секретарь Педагогического совета ведет протоколы заседаний педагогического совета и организует делопроизводство.

3.12.3. Педагогический совет собирается не реже четырех раз в год по инициативе руководителя (заведующего) Учреждения. Сроки проведения и тематика заседаний Педагогического совета определяются годовым планом работы Учреждения.

В случае необходимости, по требованию не менее 1/3 членов Педагогического совета, переданному руководителю (заведующему) Учреждения в письменном виде, могут созываться внеочередные заседания Педагогического совета.

Не позднее чем за 5 дней до даты проведения Педагогического совета объявление о его проведении помещается на доску объявления, расположенную в Учреждении, для ознакомления членов Педагогического совета.

Для проведения каждого заседания Педагогического совета создаются творческие группы, возглавляемые представителем администрации Учреждения.

Ход заседания Педагогического совета и решения Педагогического совета оформляются протоколом. В протоколах фиксируется ход обсуждения вопросов, выносимых на Педагогический совет, предложения и замечания членов Педагогического совета. Протоколы подписываются председателем и секретарем Педагогического совета. Протоколы Педагогического совета включаются в номенклатуру дел Учреждения и хранятся в Учреждении постоянно.

3.12.4. При необходимости Педагогический совет может:

привлекать для работы на свои заседания специалистов в области образования и науки, иных лиц, чья профессиональная деятельность связана с вопросами, входящими в компетенцию Педагогического совета.

Необходимость приглашения лиц, указанных в настоящем пункте, на заседания Педагогического совета определяется председателем Педагогического совета. Лица, приглашенные на заседание Педагогического совета, пользуются правом совещательного голоса.

3.12.5. Решение Педагогического совета по всем рассматриваемым вопросам принимается открытым голосованием простым большинством голосов. Кворумом для принятия решений является присутствие на заседании Педагогического совета не менее 2/3 его членов. Решение Педагогического совета является правомочным, если за него проголосовало не менее 1/2 присутствующих членов. При равном числе голосов решающим является голос председателя Педагогического совета.

Организацию работы по выполнению решений Педагогического совета осуществляет руководитель (заведующий) Учреждения (председатель Педагогического совета) и ответственные лица, указанные в решении. На очередном заседании председатель Педагогического совета докладывает о результатах этой работы.

3.12.6. К компетенции Педагогического совета относится:

3.12.6.1. планирование образовательного процесса;

3.12.6.2. организация и совершенствование методического обеспечения образовательного процесса;

3.12.6.3. разработка, рассмотрение и направление на утверждение руководителю (заведующему) Учреждения образовательных программ, планов учебно-воспитательной деятельности;

3.12.6.4. обсуждение, рассмотрение и выбор различных вариантов содержания образования, форм и методов обучения и воспитания, рассмотрение вопросов внедрения образовательных технологий, в том числе электронного обучения, обобщение педагогического опыта;

3.12.6.5. заслушивание информации и отчетов педагогических работников по вопросам реализации содержания образования, применяемых технологий, повышения качества образовательного процесса;

3.12.6.6. разработка перечня платных образовательных услуг;

3.12.6.7. принятие локальных нормативных актов Учреждения, затрагивающих права воспитанников, вопросов организации образовательного процесса, в том числе регламентирующих:

правила внутреннего распорядка воспитанников;

правила приема в Учреждение;

режим занятий воспитанников;

нормы профессиональной этики педагогических работников;

порядок оказания платных образовательных услуг;

права и обязанности воспитанников;

разработку и утверждение образовательных программ Учреждения;

виды и условия поощрений за успехи в учебной, физкультурной; спортивной, творческой, экспериментальной и инновационной деятельности;

внутреннюю систему оценки качества образования;

оформления возникновения, приостановления и прекращения отношений между Учреждением и родителями (законными представителями) воспитанников;

соотношение учебной и другой педагогической работы в пределах рабочей недели или учебного года с учетом количества часов по учебному плану, специальности и квалификации работника;

доступ педагогических работников к информационно-телекоммуникационным сетям и базам данных, учебным и методическим материалам, музейным фондам, материально-техническим средствам обеспечения образовательной деятельности, необходимым для качественного осуществления педагогической, научной или исследовательской деятельности в организациях, осуществляющих образовательную деятельность;

право педагогических работников на бесплатное пользование образовательными, методическими и научными услугами организации, осуществляющей образовательную деятельность.

3.12.6.8. обсуждение и выбор различных вариантов содержания образования, форм и методов обучения;

3.12.6.9. рассмотрение вопросов внедрения технологий обучения, обобщение педагогического опыта.

3.12.6.10. участие в распределении стимулирующей части фонда оплаты труда Учреждения в порядке, установленном соответствующим локальным нормативным актом Учреждения;

3.13. В целях оперативного управления и реализации решений Педагогического совета приказом руководителя (заведующего) Учреждения создаются методические объединения. Методические объединения не являются коллегиальными органами управления Учреждением, состав и программа их деятельности утверждается руководителем (заведующим) Учреждения.

IV. Порядок разработки и принятия локальных нормативных актов

4.1. Локальный нормативный акт Учреждения – это основанный на законодательстве официальный правовой документ, принятый Учреждением в пределах своей компетенции, рассчитанный на неоднократное применение и устанавливающий правила поведения (права и обязанности) самого Учреждения, всех или отдельных категорий его работников, обучающихся и их родителей (законных представителей) в части, не урегулированной законодательством Российской Федерации и муниципальными правовыми актами.

4.2. Локальный нормативный акт издается Учреждением в письменной форме и содержит необходимые реквизиты: наименование, отражающее форму акта и его краткое содержание, дату издания, порядковый (регистрационный) номер, подпись уполномоченного должностного лица, в необходимых случаях визы согласования и печать Учреждения.

4.3. Подготовка проекта (разработка содержания), сроки и ответственные за разработку локального нормативного акта лица определяется распорядительным актом руководителя (директора) Учреждения.

4.4. Все локальные нормативные акты Учреждения принимаются в следующем порядке: локальный нормативный акт утверждается единоличным исполнительным органом Учреждения – руководителем (директором) путем издания распорядительного акта после принятия его коллегиальными органами управления Учреждением в соответствии с компетенцией коллегиальных органов, определённой настоящим Уставом.

Результат принятия локального нормативного акта соответствующим коллегиальным органом Учреждения отражается в протоколе заседания коллегиального органа и на титульном листе локального нормативного акта.

Изменения в локальные нормативные акты Учреждения вносятся в порядке, аналогичном порядку утверждения локальных нормативных актов, установленному настоящим Уставом.

4.5. При принятии локальных нормативных актов, затрагивающих права обучающихся и работников Учреждения, учитывается мнение совета родителей, а также в порядке и в случаях, которые предусмотрены трудовым законодательством, представительного органа работников (при их наличии).

4.5.1. Порядок учета мнения родителей (законных представителей) обучающихся при принятии нормативного акта Учреждения, затрагивающего права и законные интересы обучающихся:

перед утверждением руководителем (директором) локального нормативного акта, затрагивающего права и законные интересы обучающихся, руководитель (директор) направляет проект этого локального нормативного акта на согласование в совет родителей (законных представителей) обучающихся с соответствующим сопроводительным письмом;

совет родителей обучающихся не позднее пяти рабочих дней со дня получения проекта локального нормативного акта направляют руководителю (директору) мотивированное мнение по представленному проекту в письменной форме;

в случае если совет родителей обучающихся выразил согласие с проектом локального нормативного акта, либо мотивированное мнение не поступило в указанный предыдущим пунктом срок, руководитель (директор) имеет право принять локальный нормативный акт;

в случае если советы родителей обучающихся высказали свои письменные предложения по проекту локального нормативного акта, руководитель (директор) имеет право принять локальный нормативный акт с учетом высказанных предложений;

в случае если мотивированные мнения хотя бы одного из членов совета родителей обучающихся не содержат согласия с проектом локального нормативного акта, либо содержат предложения по его доработке, которые руководитель (директор) учитывать не планирует, руководитель (директор) в течение трех рабочих дней после получения мотивированного мнения проводит дополнительные консультации с советом родителей обучающихся, направившим свое несогласие, либо предложение по доработке проекта локального нормативного акта, в целях достижения взаимоприемлемого решения;

4.5.2. Мнение представительного органа работников при принятии локальных нормативных актов учитывается в порядке и в случаях, которые предусмотрены трудовым законодательством.

4.6. Совет родителей может обжаловать принятый локальный нормативный акт в Комиссии по урегулированию споров между участниками образовательных отношений, у Учредителя, а также оспорить в соответствии с действующим законодательством.

4.7. Локальные нормативные акты Учреждения не могут противоречить действующему законодательству Российской Федерации, муниципальным правовым актам и настоящему Уставу. Нормы локальных нормативных актов Учреждения, ухудшающие положение обучающихся или работников Учреждения по сравнению с установленным законодательством об образовании, трудовым законодательством либо принятые с нарушением порядка, установленного настоящим Уставом, не применяются и подлежат отмене Учреждением.

4.8. С локальными нормативными актами Учреждения должны быть ознакомлены все лица, чьи права и интересы они затрагивают: работники Учреждения – под подпись, родители (законные представители) обучающихся, обучающиеся – путем размещения локальных нормативных актов на официальном сайте Учреждения и (или) информационном стенде Учреждения.

V. Имущество учреждения

5.1. Имущество закрепляется за Учреждением на праве оперативного управления в соответствии с Гражданским кодексом Российской Федерации. Собственником имущества Учреждения является муниципальное образование город Пермь.

Право оперативного управления на недвижимое имущество подлежит государственной регистрации в соответствии с действующим законодательством.

5.2. Земельный участок, необходимый для выполнения Учреждением своих уставных задач, предоставляется ему на праве постоянного (бессрочного) пользования.

5.3. На праве оперативного управления закрепляется имущество в виде нежилых помещений, зданий, сооружений, а также оборудование, транспортные средства, инвентарь и другие материальные ценности, относимые к основным средствам.

5.4. Закрепление муниципального имущества на праве оперативного управления осуществляется Департаментом в соответствии с его целевым назначением и оформляется распоряжением начальника Департамента.

5.5. Источниками формирования имущества и финансовых ресурсов Учреждения являются:

имущество, закрепленное за ним на праве оперативного управления;

средства от сдачи в аренду имущества, закрепленного за ним на праве оперативного управления;

бюджетные поступления в виде субсидий;

средства от оказания платных услуг;

средства спонсоров и добровольные целевые пожертвования граждан и юридических лиц;

иные источники, не запрещенные действующим законодательством Российской Федерации.

5.6. Учреждение отвечает по своим обязательствам имуществом, находящимся у него на праве оперативного управления, за исключением недвижимого имущества и особо ценного движимого имущества, закрепленных за ним Департаментом или приобретенных автономным учреждением за счет средств, выделенных ему Учредителем на приобретение этого имущества.

5.7. Собственник имущества Учреждения не несет ответственность по обязательствам Учреждения, за исключением случаев, предусмотренных действующим законодательством Российской Федерации. Учреждение не отвечает по обязательствам собственника имущества Учреждения.

5.8. Учреждение вправе осуществлять приносящую доход деятельность лишь постольку, поскольку это служит достижению целей, ради которых оно создано, и соответствующую этим целям, при условии, что такая деятельность указана в его учредительных документах.

Доходы, полученные от такой деятельности, и приобретенное за счет этих доходов имущество поступают в самостоятельное распоряжение Учреждения и используются им для достижения целей, ради которых оно создано, если иное не предусмотрено Федеральным законом от 03 ноября 2006 г. № 174-ФЗ «Об автономных учреждениях».

5.9. Собственник имущества Учреждения не имеет права на получение доходов от осуществления Учреждением деятельности и использования закрепленного за Учреждением имущества.

5.10. Учреждение без согласия Учредителя не вправе распоряжаться недвижимым имуществом и особо ценным движимым имуществом, закрепленным за ним на праве оперативного управления Департаментом, или приобретенным Учреждением за счет средств, выделенных ему Учредителем на приобретение такого имущества. Остальным имуществом, находящимся у него на праве оперативного управления и приобретенным за счет собственных средств, Учреждение вправе распоряжаться самостоятельно, если иное не установлено законом.

Учреждение вправе сдавать имущество в аренду в случаях, когда распоряжение имуществом путем его передачи в аренду осуществляется в целях обеспечения более эффективной организации основной деятельности Учреждения, для которой оно создано, с согласия Департамента и Учредителя.

Имущество Учреждения может быть передано в безвозмездное пользование в соответствии с его функциональным назначением с согласия Учредителя и Департамента в порядке, предусмотренном действующим законодательством.

5.11. Недвижимое имущество, закрепленное за Учреждением или приобретенное Учреждением за счет средств, выделенных ему Учредителем на приобретение этого имущества, а также находящееся у Учреждения особо ценное движимое имущество подлежит обособленному учету в установленном порядке.

5.12. Имущество, переданное в оперативное управление, подлежит переоценке в установленном порядке.

5.13. Под особо ценным движимым имуществом понимается имущество, без которого осуществление Учреждением своей уставной деятельности будет существенно затруднено.

Порядок отнесения имущества к категории особо ценного движимого имущества устанавливается Правительством Российской Федерации. Виды такого имущества определяются в порядке, установленном нормативно-правовыми актами города Перми в отношении автономных учреждений, которые созданы на базе имущества, находящегося в муниципальной собственности.

5.14. Решение Учредителя об отнесении имущества к категории особо ценного движимого имущества принимается одновременно с принятием решения о закреплении указанного имущества за Учреждением или о выделении средств на его приобретение.

5.15. Учреждение вправе с согласия Учредителя и Департамента вносить имущество, указанное в пункте 5.11., в уставный (складочный) капитал других юридических лиц или иным образом передавать это имущество другим юридическим лицам в качестве их учредителя или участника (за исключением объектов культурного наследия народов Российской Федерации, предметов и документов, входящих в состав Музейного фонда Российской Федерации, Архивного фонда Российской Федерации, национального библиотечного фонда).

5.16. При осуществлении права оперативного управления имуществом Учреждение обязано:

5.16.1. эффективно использовать имущество;

5.16.2. использовать имущество строго в соответствии с целями создания Учреждения;

5.16.3. вести бухгалтерский учет, бухгалтерскую и статистическую отчетность в установленном порядке, обеспечить сохранность имущества;

5.16.4. не допускать ухудшения технического состояния имущества, это требование не распространяется на ухудшения, связанные с нормальным износом этого имущества в процессе эксплуатации;

5.16.5. осуществлять текущий и капитальный ремонт имущества, при этом любые произведенные улучшения имущества возмещению собственником не подлежат.

5.17. Ежегодно Учреждение обязано опубликовывать отчеты о своей деятельности и об использовании закрепленного за ним имущества в определенных Учредителем Учреждения средствах массовой информации. Порядок опубликования отчетов, а также перечень сведений, которые должны содержаться в отчетах, устанавливаются Правительством Российской Федерации, нормативными правовыми актами города Перми.

5.18. Учреждение обязано вести бухгалтерский учет, представлять бухгалтерскую отчетность и статистическую отчетность в порядке, установленном законодательством Российской Федерации.

5.19. Ответственность за сохранность муниципального имущества и использование его по назначению несет руководитель (директор) Учреждения.

5.20. Право оперативного управления на имущество прекращается по основаниям и в порядке, предусмотренном действующим законодательством.

5.21. Департамент по согласованию с Учредителем вправе изъять излишнее, неиспользуемое или используемое не по назначению имущество, закрепленное им за Учреждением либо приобретенное Учреждением за счет средств, выделенных ему Учредителем на приобретение такого имущества.

Имуществом, изъятым у Учреждения, Департамент вправе распорядиться по своему усмотрению.

5.22. Имущество ликвидированного Учреждения, оставшееся после удовлетворения требований кредиторов, передается ликвидационной комиссией Учредителю Учреждения и направляется на цели развития образования в соответствии с Уставом Учреждения, а имущество Учреждения, на которое в соответствии с федеральными законами не может быть обращено взыскание по обязательствам Учреждения, передается ликвидационной комиссией Учредителю Учреждения.

5.23. Учреждение вправе направлять в Департамент предложения по изъятию у него имущества, закрепленного за Учреждением на праве оперативного управления, по согласованию с Учредителем.

VI. Внесение изменений в устав.
Реорганизация и ликвидация учреждения

6.1. Устав Учреждения, а также вносимые в него изменения, утверждаются распоряжением Учредителя Учреждения по согласованию в части, касающейся имущества, с Департаментом и регистрируются в установленном законодательством порядке. Изменения к Уставу становятся действительными с момента их регистрации.

Изменения в Устав Учреждения предлагаются Учредителем или руководителем (директором) Учреждения, рассматриваются Наблюдательным советом, который дает по ним рекомендации, утверждаются Учредителем в порядке, установленном настоящим Уставом.

6.2. Реорганизация Учреждения (слияние, присоединение, разделение, выделение, преобразование) может быть осуществлена по решению Учредителя в порядке, установленном гражданским законодательством, и на основании положительного заключения комиссии по оценке последствий такого решения. Порядок создания комиссии по проведению оценки последствий принятия решения о реорганизации Учреждения, порядок ее проведения, включая критерии оценки, устанавливаются нормативными правовыми актами Пермского края.

6.3. При реорганизации Учреждения лицензия Учреждения переоформляется в порядке, установленном действующим законодательством.

6.4. Учреждение может быть ликвидировано в случаях и порядке, установленных действующим законодательством Российской Федерации, а также по решению суда.

6.5. Решение о ликвидации Учреждения принимается администрацией города Перми и утверждается постановлением администрации города Перми на основании положительного заключения комиссии по оценке последствий такого решения.

6.6. При ликвидации Учреждения, при прекращении его деятельности в результате реорганизации в форме разделения действие лицензии прекращается со дня внесения в единый государственный реестр юридических лиц записи соответственно о ликвидации юридического лица, о прекращении его деятельности в результате реорганизации.

6.7. При ликвидации Учреждения денежные средства за вычетом платежей по покрытию своих обязательств направляются на цели развития системы образования г. Перми. Имущество ликвидированного Учреждения, оставшееся после удовлетворения требований кредиторов, передается ликвидационной комиссией Учредителю Учреждения и направляется на цели развития образования в соответствии с Уставом Учреждения, а имущество Учреждения, на которое в соответствии с федеральными законами не может быть обращено взыскание по обязательствам Учреждения, передается ликвидационной комиссией Учредителю Учреждения.

6.8. В случае реорганизации, ликвидации Учреждения Учредитель обеспечивает перевод детей с согласия их родителей в другие муниципальные образовательные учреждения города Перми соответствующего типа.

6.9. Учреждение гарантирует учет и обеспечивает сохранность документов по личному составу. В случае реорганизации Учреждение передает документы по личному составу правопреемнику, при отсутствии правопреемника Учреждение передает документы по личному составу на государственное хранение, иные документы сдаются на хранение в архив.

АДМИНИСТРАЦИЯ ГОРОДА ПЕРМИ
НАЧАЛЬНИК ДЕПАРТАМЕНТА ОБРАЗОВАНИЯ
РАСПОРЯЖЕНИЕ

20.07.2020 № 059-08-01-26-132

Об утверждении новой редакции устава Муниципального бюджетного дошкольного образовательного учреждения «Центр развития ребенка – детский сад № 387» г. Перми

В соответствии с решением Пермской городской Думы от 12 сентября 2006 г. № 224 «О департаменте образования администрации города Перми», постановлением администрации города Перми от 28 января 2011 г. № 24 «О Порядке создания, реорганизации, изменения типа и ликвидации муниципальных учреждений города Перми, утверждения уставов муниципальных учреждений города Перми и внесения в них изменений»:

1. Внести изменения в устав Муниципального бюджетного дошкольного образовательного учреждения «Центр развития ребенка – детский сад № 387» г. Перми, утвержденный распоряжением начальника департамента образования администрации города Перми от 16 апреля 2015 г. № СЭД-08-01-26-189, утвердив в новой редакции.

2. Уполномочить руководителя (заведующего) Седельникову Наталию Владимировну на осуществление необходимых действий по государственной регистрации изменений, вносимых в устав Муниципального бюджетного образовательного учреждения «Центр развития ребенка – детский сад № 387» г. Перми.

3. Руководителю (заведующему) Муниципального бюджетного образовательного учреждения «Центр развития ребенка – детский сад № 387» г. Перми Седельниковой Н.В. после государственной регистрации изменений, вносимых в устав учреждения:

3.1. представить копии листа записи о внесении записи в Единый государственный реестр юридических лиц, изменений, внесенных в устав учреждения в департамент образования администрации города Перми, департамент имущественных отношений администрации города Перми, департамент финансов администрации города Перми в 5-дневный срок со дня регистрации изменений, вносимых в устав;

3.2. разместить изменения в устав на сайте учреждения, Едином Портале Пермского Образования http://permedu.ru;

3.3. уведомить иные организации, где находятся учтенные экземпляры устава, об изменениях, внесенных в устав учреждения.

4. Признать утратившими силу распоряжения начальника департамента образования администрации города Перми:

от 12 апреля 2013 г. № СЭД-08-01-26-125 «О внесении изменений в устав Муниципального бюджетного общеобразовательного учреждения «Центр развития ребенка – детский сад № 387» г. Перми»,

от 01 июля 2013 г. № СЭД-08-01-26-239 «О внесении изменений в устав Муниципального бюджетного общеобразовательного учреждения «Центр развития ребенка – детский сад № 387» г. Перми»,

от 16 апреля 2015 г. № СЭД-08-01-26-189 «О внесении изменений в устав Муниципального бюджетного общеобразовательного учреждения «Центр развития ребенка – детский сад № 387» г. Перми, утвержденный распоряжением начальника департамента образования администрации города Перми от 21.11.2011 № СЭД-08-01-26-417»,

от 27 октября 2015 г. № СЭД-08-01-26-554 «О внесении изменений в новую редакцию устава Муниципального бюджетного общеобразовательного учреждения «Центр развития ребенка – детский сад № 387» г. Перми, утвержденный распоряжением начальника департамента образования администрации города Перми от 16.04.2015 № СЭД-08-01-26-189»,

от 22 июня 2016 г. № СЭД-08-01-26-205 «О внесении изменений в новую редакцию устава Муниципального бюджетного общеобразовательного учреждения «Центр развития ребенка – детский сад № 387» г. Перми, утвержденный распоряжением начальника департамента образования администрации города Перми от 16.04.2015 № СЭД-08-01-26-189».

5. Настоящее распоряжение вступает в силу со дня официального опубликования в печатном средстве массовой информации «Официальный бюллетень органов местного самоуправления муниципального образования город Пермь».

6. Организационно-правовому управлению департамента образования администрации города Перми обеспечить опубликование настоящего распоряжения в печатном средстве массовой информации «Официальный бюллетень органов местного самоуправления муниципального образования город Пермь».

7. Контроль за исполнением настоящего распоряжения возложить на начальника организационно-правового управления Постникову М.Н.

И.о. начальника департамента О.С.Ершова

УТВЕРЖДЕН
распоряжением начальника
департамента образования
администрации города Перми
от 20.07.2020 № 059-08-01-26-132

У С Т А В
Муниципального бюджетного дошкольного образовательного учреждения
«Центр развития ребенка - детский сад № 387» г. Перми
(новая редакция)

г. Пермь, 2020

I. Общие положения

1.1. Муниципальное бюджетное дошкольное образовательное учреждение «Центр развития ребенка - детский сад № 387» г. Перми (далее – Учреждение) по типу образовательных организаций, реализующих основные образовательные программы, является дошкольной образовательной организацией, по организационно-правовой форме - унитарной некоммерческой организацией, муниципальным бюджетным учреждением.

1.2. Полное наименование Учреждения: муниципальное бюджетное дошкольное образовательное учреждение «Центр развития ребенка - детский сад № 387» г. Перми.

Сокращенное наименование Учреждения: МБДОУ «Центр развития ребенка - детский сад № 387» г. Перми.

1.3. Место нахождения и почтовый адрес Учреждения: 614107, Россия, Пермский край, г. Пермь, ул. Чехова, д. 16 (корпус № 1). По указанному адресу размещается постоянно действующий исполнительный орган Учреждения – руководитель (заведующий).

Деятельность Учреждения оказывается также по адресу:

614107, Россия, Пермский край, г. Пермь, ул. Инженерная, д.4.(корпус № 2)

614107, Россия, Пермский край, г. Пермь, ул. Инженерная, д.3.(корпус № 3)

614107, Россия, Пермский край, г. Пермь, ул. Чехова, д.18.(корпус № 4)

1.4. Учредителем Учреждения является муниципальное образование город Пермь. Полномочия и функции учредителя от имени муниципального образования город Пермь осуществляет администрация города Перми, отдельные полномочия и функции учредителя по его поручению осуществляет департамент образования администрации города Перми (далее – Учредитель) на основании правовых актов администрации города Перми.

Место нахождения Учредителя: 614000, Россия, Пермский край, город Пермь, ул. Ленина, д. 23.

Почтовый адрес Учредителя: 614000, Россия, Пермский край, город Пермь, ул. Сибирская, д. 17.

1.5. Правоспособность Учреждения возникает с момента внесения в единый государственный реестр юридических лиц сведений о его создании и прекращается в момент внесения в указанный реестр сведений о его прекращении.

Учреждение имеет обособленное имущество и отвечает им по своим обязательствам, может от своего имени приобретать и осуществлять гражданские права и нести гражданские обязанности, быть истцом и ответчиком в суде.

1.6. Учреждение имеет печать с полным наименованием, штамп, бланки со своим наименованием.

1.7. Собственник имущества Учреждения – муниципальное образование город Пермь, полномочия собственника осуществляет департамент имущественных отношений администрации города Перми на основании правовых актов органов местного самоуправления города Перми (далее – Департамент).

1.8. Создание и деятельность организационных структур политических партий, общественно-политических и религиозных движений и организаций (объединений) в Учреждении не допускаются. Образование в Учреждении носит светский характер.

1.9. Деятельность Учреждения строится на принципах демократии и гуманизма, приоритета общечеловеческих ценностей, жизни и здоровья человека, свободного развития личности, воспитания гражданственности и духовно-нравственного развития личности.

1.10. Все документы, связанные с деятельностью Учреждения, ведутся на русском языке.

II. Предмет, цели и виды деятельности учреждения

2.1. Основной целью деятельности Учреждения является осуществление образовательной деятельности по образовательным программам дошкольного образования, осуществление присмотра и ухода за детьми.

2.2. Предметом деятельности Учреждения является образовательная деятельность, направленная на достижение целей деятельности Учреждения.

2.3. Основным видом деятельности Учреждения является образовательная деятельность, присмотр и уход.

2.4. Виды реализуемых образовательных программ:

2.4.1. образовательные программы дошкольного образования.

В рамках реализации указанных образовательных программ учреждение осуществляет деятельность по адаптированным образовательным программам дошкольного образования для детей с ограниченными возможностями здоровья, а для детей-инвалидов также в соответствии с индивидуальной программой реабилитации детей-инвалидов;

2.4.2. Дополнительные общеобразовательные программы:

2.4.2.1. дополнительные общеразвивающие программы;

2.5. Учреждение для граждан и юридических лиц за плату и на одинаковых при оказании одних и тех же услуг условиях оказывает платные дополнительные образовательные услуги.

Указанные услуги не могут быть оказаны взамен или в рамках образовательной деятельности, финансируемой за счет субсидий, предоставляемых из бюджета на выполнение муниципального задания.

Оказание платных образовательных услуг по направлениям осуществляется согласно Положению об оказании платных образовательных услуг и ежегодно утверждаемому перечню.

2.6. Учреждение вправе осуществлять иные виды деятельности, в том числе за счет средств физических и юридических лиц (приносящая доход деятельность), не относящиеся к основным видам деятельности, лишь постольку, поскольку это служит достижению целей, ради которых оно создано и если это соответствует таким целям:

2.6.1. сдача в аренду имущества, закрепленного за Учреждением на праве оперативного управления, а также имущества, приобретенного за счет ведения самостоятельной финансово-хозяйственной деятельности в порядке, установленном действующим законодательством Российской Федерацией и нормативно-правовыми актами органов местного самоуправления города Перми;

2.6.3. организация присмотра и ухода за детьми сверх бюджетного финансирования в рабочие дни с 19.00 до 20.00 и в субботу;

2.6.4. организация мероприятий в сфере образования;

Учреждение осуществляет приносящую доход деятельность только по направлениям, установленным настоящим Уставом.

2.7. В Учреждении функционируют группы следующих направленностей:

группы общеразвивающей направленности (полного дня с 12-часовым пребыванием);

группы компенсирующей направленности для детей с тяжелыми нарушениями речи (полного дня с 12-часовым пребыванием);

группы оздоровительной направленности для детей с туберкулезной интоксикацией (полного дня с 12-часовым пребыванием);

группы комбинированной направленности (полного дня с 12-часовым пребыванием).

2.8. Режим работы Учреждения:

пятидневная рабочая неделя (понедельник-пятница) с 07.00 часов до 19.00 часов;

выходные дни – суббота, воскресенье, нерабочие праздничные дни, определённые Правительством Российской Федерации.

Учреждение имеет право оказывать платные образовательные и другие платные услуги также в субботу (при наличии дежурного администратора) и в рабочие дни с 19.00 до 20.00.

III. Порядок управления учреждением

3.1. Управление Учреждением осуществляется в соответствии с действующим законодательством Российской Федерации с учетом особенностей, установленных Федеральным законом от 29 декабря 2012 г. № 273-ФЗ «Об образовании в Российской Федерации» и настоящим Уставом, на основе сочетания принципов единоначалия и коллегиальности.

Единоличным исполнительным органом Учреждения является руководитель (заведующий) Учреждения.

Коллегиальными органами управления Учреждения являются Общее собрание работников, Педагогический совет, Управляющий совет.

Коллегиальные органы вправе самостоятельно выступать от имени Учреждения, осуществлять взаимоотношения с органами власти, организациями и общественными объединениями исключительно в пределах полномочий, определенных настоящим Уставом, без права заключения договоров (соглашений), влекущих материальные обязательства Учреждения.

В случае нарушения принципа добросовестности и разумности виновные представители указанных коллегиальных органов управления Учреждением несут ответственность в соответствии с законодательством Российской Федерации.

Руководитель (заведующий) Учреждения, члены коллегиальных органов при осуществлении своих прав и исполнении своих обязанностей должны действовать в интересах Учреждения добросовестно и разумно.

Руководитель (заведующий) Учреждением обязан возместить по требованию его Учредителя убытки, причиненные по его вине Учреждению. Указанную ответственность несут также члены коллегиальных органов Учреждения, за исключением тех из них, кто голосовал против решения, которое повлекло причинение Учреждению убытков, или, действуя добросовестно, не принимал участия в голосовании.

3.2. Компетенция Учредителя в управлении Учреждением:

3.2.1. утверждает Устав Учреждения, а также вносимые в него изменения по согласованию с Департаментом в части, касающейся имущества;

3.2.2. формирует, утверждает и размещает муниципальное задание на оказание муниципальных услуг в соответствии с предусмотренными настоящим Уставом видами деятельности, осуществляет контроль за его исполнением;

3.2.3. координирует и контролирует процедуру приема воспитанников в Учреждение;

3.2.4. осуществляет контроль финансово-экономической деятельности Учреждения в пределах прав, установленных действующим законодательством;

3.2.5. согласовывает программу развития Учреждения;

3.2.6. организует мероприятия для приведения имущественных комплексов подведомственных муниципальных учреждений в соответствие с требованиями действующего законодательства;

3.2.7. приостанавливает деятельность Учреждения;

3.2.8. принимает решения о создании или ликвидации филиалов, открытии и закрытии представительств Учреждения, в том числе на основании предложений руководителя (заведующего) Учреждения;

3.2.9. представляет на рассмотрение Наблюдательного совета Учреждения предложения:

3.2.9.1. о внесении изменений в Устав Учреждения;

3.2.9.2. об изъятии имущества, закрепленного за Учреждением на праве оперативного управления;

3.2.10. по согласованию с Департаментом утверждает перечни недвижимого, особо ценного движимого и иного движимого имущества, передаваемого Учреждению;

3.2.11. дает согласие Учреждению на распоряжение недвижимым имуществом, закрепленным за ним Учредителем или приобретенным за счет средств, выделенных Учредителем на приобретение этого имущества, а также особо ценным движимым имуществом, закрепленным за ним Учредителем или приобретенным за счет средств, выделенных Учредителем на приобретение этого имущества, на основании письменного разрешения Департамента;

3.2.12. дает согласие на внесение Учреждением денежных средств и иного имущества в уставный (складочный) капитал других юридических лиц или передачу этого имущества иным образом другим юридическим лицам в качестве их учредителя или участника;

3.2.13. направляет в Департамент предложения о закреплении за Учреждением недвижимого имущества и об изъятии данного имущества;

3.2.14. представляет в установленном порядке предложение о создании Учреждения путем изменения типа существующего Учреждения;

3.2.15. готовит предложение о реорганизации или ликвидации Учреждения в порядке, установленном действующим законодательством;

3.2.16. назначает руководителя (заведующего) Учреждения и прекращает его полномочия, в том числе по результатам аттестации на соответствие занимаемой должности;

3.2.17. принимает решение об одобрении сделки с имуществом Учреждения, в совершении которой имеется заинтересованность, а также сделки в отношении недвижимого имущества и особо ценного движимого имущества в случаях, если для совершения таких сделок требуется согласие Учредителя Учреждения;

3.2.18. утверждает передаточный акт.

К компетенции Учредителя относятся также иные полномочия, предоставленные Учредителю действующим законодательством Российской Федерации и муниципальными правовыми актами.

3.3. Единоличным исполнительным органом Учреждения является руководитель (заведующий).

Руководитель (заведующий) Учреждения назначается и освобождается от занимаемой должности приказом начальника департамента образования администрации города Перми в соответствии с действующим трудовым законодательством Российской Федерации и муниципальными правовыми актами на срок, устанавливаемый трудовым договором.

3.4. Руководитель (заведующий) осуществляет непосредственное руководство Учреждением в соответствии с действующим законодательством и настоящим Уставом.

3.5. Компетенция руководителя (заведующего) Учреждения:

3.5.1. организует выполнение решений Учредителя по вопросам деятельности Учреждения;

3.5.2. выступает от имени Учреждения, представляет Учреждение без доверенности во всех судебных, государственных и муниципальных органах, во взаимоотношениях с любыми физическими и юридическими лицами, а также их объединениями;

3.5.3. распоряжается денежными средствами, предоставленными Учредителем, в соответствии с действующим законодательством Российской Федерации, муниципальными правовыми актами и настоящим Уставом;

3.5.4. заключает гражданско-правовые договоры и трудовые договоры от имени Учреждения;

3.5.5. утверждает график работы Учреждения;

3.5.6. утверждает план финансово-хозяйственной деятельности Учреждения по результатам заключения, выданного Наблюдательным советом Учреждения;

3.5.7. издает приказы, распоряжения и инструкции, обязательные для исполнения всеми работниками и воспитанниками Учреждения, выдает доверенности на осуществление представительства от имени Учреждения;

3.5.8. утверждает штатное расписание Учреждения, осуществляет прием на работу работников, заключает с ними и расторгает трудовые договоры, распределяет должностные обязанности, создает условия и организует дополнительное профессиональное образование работников;

3.5.9. устанавливает заработную плату работников Учреждения, в том числе должностные оклады (базовую основную часть заработной платы), порядок и размеры выплат стимулирующего, компенсационного, иного характера в пределах имеющихся средств в соответствии с действующим законодательством Российской Федерации и муниципальными правовыми актами, локальными нормативными актами Учреждения, коллективным договором;

3.5.10. утверждает реализуемые в Учреждении образовательные программы, по результатам рассмотрения Педагогического совета в порядке, установленном Уставом;

3.5.11. определяет стратегию, цели, задачи развития Учреждения;

3.5.12. обеспечивает эффективное использование бюджетных ассигнований, а также средств, поступающих из других источников, представляет Учредителю и общественности отчёт Учреждения о поступлении и расходовании финансовых и материальных средств, в том числе отчет о результатах самообследования;

3.5.13. обеспечивает эффективное взаимодействие и сотрудничество с органами местного самоуправления, предприятиями и организациями, общественностью, родителями (законными представителями) воспитанников;

3.5.14. утверждает локальные нормативные акты Учреждения по итогам рассмотрения и принятия их соответствующими коллегиальными органами Учреждения, к компетенции которых относится рассмотрение и принятие данных локальных нормативных актов в порядке, установленном настоящим Уставом;

3.5.15. организует методическую работу, утверждает программы деятельности методических объединений, иные программы и планы по разным направлениям деятельности Учреждения;

3.5.16. подписывает совместно с представителем работников Учреждения коллективный договор (при наличии);

3.5.17. подписывает отчет о результатах самообследования по результатам рассмотрения Общего собрания работников;

3.5.18. организует работу по материально-техническому обеспечению образовательной деятельности, оборудованию помещений в соответствии с государственными и местными нормами и требованиями, в том числе в соответствии с федеральными государственными образовательными стандартами;

3.5.19. организует прием воспитанников в Учреждение в порядке, установленном федеральным законом, муниципальным правовым актом, локальным нормативным актом Учреждения;

3.5.20. утверждает согласованную с Учредителем программу развития Учреждения по результатам рассмотрения Управляющего совета;

3.5.21. организует работу по поощрению воспитанников в соответствии с установленными локальным нормативным актом Учреждения видами и условиями поощрения за успехи в учебной, физкультурной, спортивной, творческой, экспериментальной и инновационной деятельности и утверждает кандидатуры воспитанников для поощрения по результатам рассмотрения Педагогического совета;

3.5.22. организует педагогическую диагностику освоения основной образовательной программы и формирование индивидуальных программ развития детей;

3.5.23. организует создание необходимых условий для охраны и укрепления здоровья, организации питания воспитанников и работников Учреждения в порядке, установленном локальным нормативным актом Учреждения;

3.5.24. создает условия для занятия воспитанниками физической культурой и спортом;

3.5.25. обеспечивает создание и ведение официального сайта Учреждения в сети Интернет;

3.5.26. организует работу Комиссии по урегулированию споров между участниками образовательных отношений в порядке, установленном локальным нормативным актом, принятым по результатам рассмотрения Общим собранием работников и Управляющего совета Учреждения;

3.5.27. разрабатывает и принимает меры по предупреждению коррупции в Учреждении, своевременно информирует Учредителя о фактах сообщений о коррупционных правонарушениях, непосредственно поступивших в отношении его работников.

3.6. Руководитель (заведующий) Учреждения является ответственным лицом за организацию и полноту выполнения СанПиН.

3.7. Работники учреждения имеют право на участие в управлении Учреждением, в том числе в коллегиальных органах управления, в порядке, установленном настоящим Уставом.

3.8. Права, обязанности и ответственность инженерно-технических, административно-хозяйственных, производственных, учебно-вспомогательных, медицинских и иных работников, осуществляющих вспомогательные функции, устанавливаются правилами внутреннего трудового распорядка и иными локальными нормативными актами Учреждения, должностными инструкциями и трудовыми договорами.

3.9. Общее собрание работников (далее – Общее собрание) является коллегиальным органом управления Учреждением, осуществляющим полномочия работников Учреждения. Основной задачей Общего собрания является коллегиальное решение важных вопросов жизнедеятельности трудового коллектива.

3.9.1. Общее собрание действует бессрочно.

3.9.2. Членами Общего собрания являются все граждане, участвующие своим трудом в деятельности Учреждения на основе трудового договора.

Срок полномочий члена Общего собрания: со дня заключения до дня расторжения трудового договора с Учреждением.

Председатель и секретарь Общего собрания избираются из числа членов Общего собрания открытым голосованием простым большинством голосов сроком на один учебный год.

Председатель организует подготовку заседаний, определяет повестку дня, контролирует выполнение решений Общего собрания. Секретарь организует протоколирование заседаний и ведение документации Общего собрания.

3.9.3. Общее собрание собирается не реже 2 раз в течение учебного года по инициативе руководителя (заведующего) Учреждения. Не позднее чем за 15 дней до даты проведения Общего собрания, объявление о его про-

ведении размещается на доске объявления, расположенной в Учреждении, для ознакомления всех членов Общего собрания.

Внеочередной созыв Общего собрания может произойти по инициативе руководителя (заведующего) Учреждения или по инициативе не менее чем 1/3 членов Общего собрания, поданной в письменном виде руководителю (заведующему) Учреждения.

Ход заседания Общего собрания и решения Общего собрания оформляются протоколом, который подписывается председателем и секретарем Общего собрания. Протоколы Общего собрания включаются в номенклатуру дел Учреждения и хранятся в Учреждении постоянно.

3.9.4. Общее собрание считается правомочным, если на нем присутствует не менее двух третей списочного состава работников Учреждения. Решение Общего собрания по всем рассматриваемым вопросам принимается открытым голосованием простым большинством голосов. Решение считается принятым, если за него проголосовало не менее 51 % присутствующих. При равном количестве голосов решающим считается голос председателя Общего собрания.

3.9.5. Компетенция Общего собрания:

3.9.5.1. принимает локальные нормативные акты Учреждения, затрагивающие права и обязанности работников Учреждения, академические права и свободы педагогических работников, в том числе локальные нормативные акты, регламентирующие:

правила внутреннего трудового распорядка,

порядок создания, организации работы, принятия и исполнения решений Комиссии по урегулированию споров между участниками образовательных отношений;

порядок аттестации работников, не являющихся педагогическими работниками, на соответствие занимаемой ими должности;

и др.

3.9.5.2. обсуждает и принимает коллективный договор Учреждения;

3.9.5.3. рассматривает и обсуждает вопросы материально-технического обеспечения и оснащения образовательного процесса;

3.9.5.4. рассматривает кандидатуры работников Учреждения для представления к награждению и (или) поощрению;

3.9.5.5. рассматривает вопросы охраны и безопасности условий труда работников, охраны жизни и здоровья воспитанников в Учреждении;

3.9.5.7. заслушивает отчет руководителя (заведующего) Учреждения о выполнении коллективного договора (при его наличии);

3.9.5.8. рассматривает отчет о результатах самообследования;

3.10. Управляющий совет является коллегиальным органом управления Учреждением, в деятельности которого реализуются права участников образовательного процесса и общества на участие в управлении Учреждением.

3.10.1. Управляющий совет создается в составе 5 членов на срок 1 год.

Персональный состав Управляющего совета определяется приказом руководителя (заведующего) Учреждения на основании протоколов Общего собрания работников Учреждения, родительской конференции.

3.10.2. В состав Управляющего совета входят:

3.10.2.1. родители (законные представители) воспитанников;

Работники Учреждения, дети которых обучаются в Учреждении, не могут быть избраны в состав Управляющего совета в качестве представителей родителей (законных представителей) воспитанников.

3.10.2.2. работники Учреждения, из которых не менее 2/3 должны являться педагогическими работниками;

Руководитель (заведующий) Учреждения может быть избран членом Управляющего совета по должности от работников.

3.10.3. Порядок формирования Управляющего совета следующий:

3.10.3.1. Члены Управляющего совета из числа родителей (законных представителей) воспитанников избираются на родительской конференции с участием делегатов от каждой группы.

При организации выборов членов Управляющего совета из числа родителей (законных представителей) воспитанников посредством родительской конференции применяются следующие правила:

Делегаты конференции избираются на родительских собраниях по одному от каждой группы. Решение собрания об избрании делегата на конференцию принимается большинством голосов родителей (законных представителей), присутствующих на собрании, и оформляется протоколом, подписываемым всеми участниками собрания.

Разрешается самовыдвижение кандидатов в делегаты на конференцию.

Конференция признается правомочной, если в ее работе принимают участие не менее двух третей избранных делегатов. Конференция избирает из своего состава председателя и секретаря.

Члены Управляющего совета избираются из числа делегатов, присутствующих на конференции. Предложения по кандидатурам членов Управляющего совета могут быть внесены делегатами конференции.

Решения конференции принимаются голосованием большинством голосов присутствующих делегатов при кворуме не менее 50% делегатов от групп и оформляются протоколом, подписываемым председателем и секретарем конференции.

3.11.3.2. Члены Управляющего совета из числа работников Учреждения избираются на Общем собрании работников Учреждения при кворуме не менее 50% членов Общего собрания путем открытого голосования простым большинством голосов. Предложения по кандидатурам членов Управляющего совета могут быть внесены членами Общего собрания, руководителем (заведующим) Учреждения.

3.11.4. Деятельность членов Управляющего совета основывается на принципах добровольности участия в его работе, коллегиальности принятия решений, гласности.

Члены Управляющего совета работают на общественных началах и не получают вознаграждение за работу в Управляющем совете.

3.11.5 Член Управляющего совета может быть исключен из состава Управляющего совета за:

3.11.5.1. пропуск двух и более заседаний Управляющего совета без уважительной причины;

3.11.5.2. совершение аморального поступка, противоправных действий, несовместимых с членством в Управляющем совете;

3.11.6. Полномочия члена Управляющего совета, являющегося руководителем (заведующим) Учреждения, представителем работников Учреждения, прекращаются досрочно с момента прекращения трудовых отношений с Учреждением.

3.11.7. После исключения из состава Управляющего совета его члена Управляющий совет принимает меры для замещения исключенного члена посредством довыборов.

3.11.8. Управляющий совет может быть досрочно распущен на основании приказа руководителя (заведующего) Учреждения по инициативе Общего собрания работников Учреждения, родительской конференции в следующих случаях:

3.11.8.1. принятие решений, повлекших неблагоприятные последствия для Учреждения;

3.11.8.2. если заседания Управляющего совета не проводились два и более раз подряд по неуважительным причинам.

В случае роспуска Управляющего совета новые выборы членов управляющего совета проводятся в порядке, установленном настоящим Уставом.

3.11.9. Управляющий совет приступает к осуществлению своих полномочий со дня утверждения руководителем (заведующим) Учреждения персонального состава Управляющего совета.

Дату первого заседания Управляющего совета назначает руководитель (заведующий) Учреждения. Руководитель (заведующий) Учреждения открывает первое заседание Управляющего совета.

В дальнейшем Управляющий совет возглавляет председатель.

3.11.10. Председатель Управляющего совета избирается на первом заседании Управляющего совета открытым голосованием простым большинством голосов.

Руководитель (заведующий) Учреждением и работники, в том числе педагогические, не могут быть избраны председателем Управляющего совета.

Управляющий совет вправе в любое время переизбрать своего председателя.

Председатель организует и планирует работу Управляющего совета, созывает заседания Управляющего совета и председательствует на них, организует на заседании ведение протокола, подписывает решения Управляющего совета, контролирует выполнение принятых на заседании Управляющего совета решений.

В случае отсутствия председателя Управляющего совета его функции осуществляет его заместитель, избираемый членами Управляющего совета из их числа открытым голосованием простым большинством голосов.

3.11.11. Для ведения текущих дел члены Управляющего совета избирают из своего состава секретаря Управляющего совета, который обеспечивает протоколирование заседаний и ведение документации Управляющего совета.

3.11.12. Организационной формой работы Управляющего совета являются заседания, которые проводятся по мере необходимости, но не реже одного раза в три месяца.

Заседания Управляющего совета созываются председателем Управляющего совета, а в его отсутствие – заместителем председателя по собственной инициативе или по инициативе одного из членов Управляющего совета. Правом созыва заседания Управляющего совета обладает также руководитель (заведующий) Учреждения.

Конкретную дату, время и тематику заседания Управляющего совета секретарь сообщает членам Управляющего совета не позднее чем за 7 дней до заседания Управляющего совета. Рабочие материалы, при необходимости, доводятся секретарем до членов Управляющего совета в те же сроки.

Кворумом для принятия решения Управляющим советом является присутствие не менее половины его членов, из которых не менее половины – родители (законные представители) воспитанников.

По приглашению Управляющего совета в заседании с правом совещательного голоса может принимать участие руководитель (заведующий) Учреждения. Иные лица, не являющиеся членами Управляющего совета, могут принимать участие в его заседании с правом совещательного голоса, если против этого не возражает более половины членов Управляющего совета, присутствующих на заседании.

Решения на заседании Управляющего совета принимаются большинством голосов от списочного состава Управляющего совета, в случае равенства голосов решающим является голос председательствующего на заседании. Каждый член Управляющего совета обладает одним голосом.

На заседании Управляющего совета ведется протокол. Протокол заседания Управляющего совета составляется не позднее 5 дней после его проведения.

В протоколе заседания указываются: место и время его проведения; присутствующие на заседании; повестка дня заседания; вопросы, поставленные на голосование, и итоги голосования по ним; принятые решения. Протокол заседания подписывается председательствующим на заседании, который несет ответственность за правильность составления протокола.

Решения и протоколы заседаний Управляющего совета включаются в номенклатуру дел Учреждения и доступны для ознакомления любым лицам, имеющим право быть избранными в члены Управляющего совета.

Организационно-техническое, документационное обеспечение заседаний Управляющего совета, подготовка аналитических, справочных и других материалов к заседаниям, оформление принятых им решений возлагается на администрацию Учреждения.

3.11.13. Компетенция Управляющего совета:

3.11.13.1. принимает локальные нормативные акты Учреждения, регламентирующие финансово-хозяйственную деятельность Учреждения, в том числе привлечение и расходование средств от приносящей доход деятельности;

3.11.13.2. принимает локальные нормативные акты Учреждения, затрагивающие права и законные интересы воспитанников, родителей (законных представителей) воспитанников, в том числе регламентирующие:

организацию питания в Учреждении;

пользование лечебно-оздоровительной инфраструктурой, объектами культуры и объектами спорта, имеющимися в Учреждении;

и др.;

3.11.13.3. определяет основные направления развития Учреждения, повышение эффективности финансово-экономической деятельности Учреждения, стимулирования труда его работников;

3.11.13.4. по представлению руководителя (заведующего) Учреждения рассматривает программу развития Учреждения, выражает мнение о ее принятии с последующим представлением Учредителю для согласования;

3.11.13.5 содействует привлечению дополнительного финансирования для обеспечения деятельности и развития Учреждения;

3.11.13.6. рассматривает отчёт Учреждения о поступлении и расходовании финансовых и материальных средств для дальнейшего его представления Учредителю и общественности;

3.11.13.7. осуществляет контроль за здоровыми и безопасными условиями воспитания и обучения в Учреждении;

3.11.13.8. участвует в распределении стимулирующей части фонда оплаты труда Учреждения в порядке, установленном соответствующим локальным нормативным актом Учреждения;

3.9.13.9. предварительно перед вынесением на заседание Педагогического совета рассматривает проекты локальных нормативных актов Учреждения:

порядок оказания в Учреждении платных образовательных услуг;

порядок обучения по индивидуальному учебному плану;

положение о комиссии по урегулированию споров между участниками образовательных отношений;

нормы профессиональной этики педагогических работников;

3.11.13.10. вносит руководителю (заведующему) Учреждения предложения для рассмотрения:

вопросов в части материально-технического обеспечения и оснащения образовательного процесса, оборудования помещений Учреждения;

вопросов в части создания в Учреждении необходимых условий для организации питания, медицинского обслуживания воспитанников;

по организации мероприятий по охране и укреплению здоровья воспитанников;

по организации воспитательной работы в Учреждении;

по организации платных образовательных и иных платных услуг;

3.11.13.11. рассматривает отчет о поступлении и расходовании финансовых и материальных средств;

3.11.13.12. ходатайствует перед Учредителем о поощрении руководителя (заведующего) Учреждения.

3.12. Педагогический совет является коллегиальным органом управления Учреждением и создан в целях реализации права педагогических работников на участие в управлении Учреждением, развития содержания образования, повышения качества воспитания и обучения воспитанников, совершенствования методической работы, рассмотрения педагогических и методических вопросов организации образовательного процесса, изучения и распространения передового педагогического опыта в Учреждении, содействия повышению квалификации работников Учреждения.

3.12.1. Педагогический совет Учреждения действует бессрочно.

3.12.2. Членами Педагогического совета являются все лица, осуществляющие педагогическую деятельность в Учреждении на основании трудовых договоров, включая совместителей.

Срок полномочий члена Педагогического совета: со дня заключения до дня расторжения трудового договора с Учреждением.

Председателем Педагогического совета является руководитель (заведующий) Учреждения (лицо, исполняющее его обязанности). Председатель Педагогического совета организует подготовку заседаний, определяет повестку дня, ведет заседания педагогического совета и контролирует выполнение решений.

Председатель назначает своим приказом секретаря Педагогического совета, сроком на один год. Секретарь Педагогического совета ведет протоколы заседаний педагогического совета и организует делопроизводство.

3.12.3. Педагогический совет собирается не реже четырех раз в год по инициативе руководителя (заведующего) Учреждения. Сроки проведения и тематика заседаний Педагогического совета определяются годовым планом работы Учреждения.

В случае необходимости, по требованию не менее 1/3 членов Педагогического совета, переданному руководителю (заведующему) Учреждения в письменном виде, могут созываться внеочередные заседания Педагогического совета.

Не позднее чем за 5 дней до даты проведения Педагогического совета объявление о его проведении помещается на доску объявления, расположенную в Учреждении, для ознакомления членов Педагогического совета.

Для проведения каждого заседания Педагогического совета создаются творческие группы, возглавляемые представителем администрации Учреждения.

Ход заседания Педагогического совета и решения Педагогического совета оформляются протоколом. В протоколах фиксируется ход обсуждения вопросов, выносимых на Педагогический совет, предложения и замечания членов Педагогического совета. Протоколы подписываются председателем и секретарем Педагогического совета. Протоколы Педагогического совета включаются в номенклатуру дел Учреждения и хранятся в Учреждении постоянно.

3.12.4. При необходимости Педагогический совет может:

привлекать для работы на свои заседания специалистов в области образования и науки, иных лиц, чья профессиональная деятельность связана с вопросами, входящими в компетенцию Педагогического совета;

приглашать представителей Управляющего совета, общественных организаций, родителей воспитанников и других лиц.

Необходимость приглашения лиц, указанных в настоящем пункте, на заседания Педагогического совета определяется председателем Педагогического совета. Лица, приглашенные на заседание Педагогического совета, пользуются правом совещательного голоса.

3.12.5. Решение Педагогического совета по всем рассматриваемым вопросам принимается открытым голосованием простым большинством голосов. Кворумом для принятия решений является присутствие на заседании Педагогического совета не менее 2/3 его членов. Решение Педагогического совета является правомочным, если за него проголосовало не менее 1/2 присутствующих членов. При равном числе голосов решающим является голос председателя Педагогического совета.

Организацию работы по выполнению решений Педагогического совета осуществляет руководитель (заведующий) Учреждения (председатель Педагогического совета) и ответственные лица, указанные в решении. На очередном заседании председатель Педагогического совета докладывает о результатах этой работы.

3.12.6. К компетенции Педагогического совета относится:

3.12.6.1. планирование образовательного процесса;

3.12.6.2. организация и совершенствование методического обеспечения образовательного процесса;

3.12.6.3. разработка, рассмотрение и направление на утверждение руководителю (заведующему) Учреждения образовательных программ, планов учебно-воспитательной деятельности;

3.12.6.4. обсуждение, рассмотрение и выбор различных вариантов содержания образования, форм и методов обучения и воспитания, рассмотрение вопросов внедрения образовательных технологий, в том числе электронного обучения, обобщение педагогического опыта;

3.12.6.5. заслушивание информации и отчетов педагогических работников по вопросам реализации содержания образования, применяемых технологий, повышения качества образовательного процесса;

3.12.6.6. разработка перечня платных образовательных услуг;

3.12.6.7. принятие локальных нормативных актов Учреждения, затрагивающих права воспитанников, вопросов организации образовательного процесса, в том числе регламентирующих:

правила внутреннего распорядка воспитанников;

правила приема в Учреждение;

режим занятий воспитанников;

нормы профессиональной этики педагогических работников;

порядок оказания платных образовательных услуг по результатам предварительного рассмотрения Управляющим советом Учреждения;

права и обязанности воспитанников;

разработку и утверждение образовательных программ Учреждения;

виды и условия поощрений за успехи в учебной, физкультурной; спортивной, творческой, экспериментальной и инновационной деятельности;

внутреннюю систему оценки качества образования;

оформления возникновения, приостановления и прекращения отношений между Учреждением и родителями (законными представителями) воспитанников;

соотношение учебной и другой педагогической работы в пределах рабочей недели или учебного года с учетом количества часов по учебному плану, специальности и квалификации работника;

доступ педагогических работников к информационно-телекоммуникационным сетям и базам данных, учебным и методическим материалам, музейным фондам, материально-техническим средствам обеспечения образовательной деятельности, необходимым для качественного осуществления педагогической, научной или исследовательской деятельности в организациях, осуществляющих образовательную деятельность;

право педагогических работников на бесплатное пользование образовательными, методическими и научными услугами организации, осуществляющей образовательную деятельность.

3.12.6.8. обсуждение и выбор различных вариантов содержания образования, форм и методов обучения;

3.12.6.9. рассмотрение вопросов внедрения технологий обучения, обобщение педагогического опыта.

3.13. В целях оперативного управления и реализации решений Педагогического совета приказом руководителя (заведующего) Учреждения создаются методические объединения. Методические объединения не являются коллегиальными органами управления Учреждением, состав и программа их деятельности утверждается руководителем (заведующим) Учреждения.

IV. Порядок разработки и принятия локальных нормативных актов

4.1. Локальный нормативный акт Учреждения – это основанный на законодательстве официальный правовой документ, принятый Учреждением в пределах своей компетенции, рассчитанный на неоднократное применение и устанавливающий правила поведения (права и обязанности) самого Учреждения, всех или отдельных категорий его работников, воспитанников и их родителей (законных представителей) в части, не урегулированной законодательством Российской Федерации и муниципальными правовыми актами.

4.2. Локальный нормативный акт издается Учреждением в письменной форме и содержит необходимые реквизиты: наименование, отражающее форму акта и его краткое содержание, дату издания, порядковый (регистрационный) номер, подпись уполномоченного должностного лица, в необходимых случаях визы согласования и печать Учреждения.

4.3. Подготовка проекта (разработка содержания), сроки и ответственные за разработку локального нормативного акта лица определяются распорядительным актом руководителя (заведующего) Учреждения.

4.4. Все локальные нормативные акты Учреждения принимаются в следующем порядке: локальный нормативный акт утверждается единоличным исполнительным органом Учреждения – руководителем (директором) путем издания распорядительного акта после принятия его коллегиальными органами управления Учреждением в соответствии с компетенцией коллегиальных органов, определённой настоящим Уставом.

Результат принятия локального нормативного акта соответствующим коллегиальным органом Учреждения отражается в протоколе заседания коллегиального органа и на титульном листе локального нормативного акта.

Изменения в локальные нормативные акты Учреждения вносятся в порядке, аналогичном порядку утверждения локальных нормативных актов, установленному настоящим Уставом.

4.5. При принятии локальных нормативных актов, затрагивающих права обучающихся и работников Учреждения, учитывается мнение совета родителей, а также представительного органа работников (при их наличии).

4.5.1. Порядок учета мнения родителей (законных представителей) обучающихся при принятии локального нормативного акта Учреждения, затрагивающего права и законные интересы обучающихся:

перед утверждением руководителем (заведующим) локального нормативного акта, затрагивающего права и законные интересы воспитанников, руководитель (заведующий) направляет проект этого локального нормативного акта на согласование в совет родителей (законных представителей) воспитанников (при наличии) с соответствующим сопроводительным письмом;

совет родителей не позднее пяти рабочих дней со дня получения проекта локального нормативного акта направляют руководителю (заведующему) мотивированное мнение по представленному проекту в письменной форме;

в случае если совет родителей выразил согласие с проектом локального нормативного акта, либо мотивированное мнение не поступило в указанный предыдущим пунктом срок, руководитель (заведующий) имеет право принять локальный нормативный акт;

в случае если совет родителей высказал свои письменные предложения по проекту локального нормативного акта, руководитель (заведующий) имеет право принять локальный нормативный акт с учетом высказанных предложений;

в случае если мотивированные мнения хотя бы одного из членов совета родителей не содержат согласия с проектом локального нормативного акта, либо содержат предложения по его доработке, которые руководитель (заведующий) учитывать не планирует, руководитель (заведующий) в течение трех рабочих дней после получения мотивированного мнения проводит дополнительные консультации с советом родителей, направившим свое несогласие, либо предложение по доработке проекта локального нормативного акта, в целях достижения взаимоприемлемого решения.

4.5.2. Мнение представительного органа работников при принятии локальных нормативных актов учитывается в порядке и в случаях, которые предусмотрены трудовым законодательством.

4.6. Совет родителей может обжаловать принятый локальный нормативный акт в Комиссию по урегулированию споров между участниками образовательных отношений, у Учредителя, а также оспорить в соответствии с действующим законодательством.

4.7. Локальные нормативные акты Учреждения не могут противоречить действующему законодательству Российской Федерации, муниципальным правовым актам и настоящему Уставу. Нормы локальных нормативных актов Учреждения, ухудшающие положение воспитанников или работников Учреждения по сравнению с установленным законодательством об образовании, трудовым законодательством либо принятые с нарушением порядка, установленного настоящим Уставом, не применяются и подлежат отмене Учреждением.

4.8. С локальными нормативными актами Учреждения должны быть ознакомлены все лица, чьи права и интересы они затрагивают: работники Учреждения – под подпись, родители (законные представители) воспитанников – путем размещения локальных нормативных актов на официальном сайте Учреждения и (или) информационном стенде Учреждения.

V. Имущество учреждения

5.1. Имущество закрепляется за Учреждением на праве оперативного управления в соответствии с Гражданским кодексом Российской Федерации. Собственником имущества Учреждения является муниципальное образование город Пермь.

Право оперативного управления на недвижимое имущество подлежит государственной регистрации в соответствии с действующим законодательством.

5.2. Земельный участок, необходимый для выполнения Учреждением своих уставных задач, предоставляется ему на праве постоянного (бессрочного) пользования.

5.3. На праве оперативного управления закрепляется имущество в виде нежилых помещений, зданий, сооружений, а также оборудование, транспортные средства, инвентарь и другие материальные ценности, относимые к основным средствам.

5.4. Закрепление муниципального имущества на праве оперативного управления осуществляется Департаментом в соответствии с его целевым назначением и оформляется распоряжением начальника Департамента.

5.5. Источниками формирования имущества и финансовых ресурсов Учреждения являются:

имущество, закрепленное за ним на праве оперативного управления;

средства от сдачи в аренду имущества, закрепленного за ним на праве оперативного управления;

бюджетные поступления в виде субсидий;

средства от оказания платных услуг;

средства спонсоров и добровольные целевые пожертвования граждан и юридических лиц;

иные источники, не запрещенные действующим законодательством Российской Федерации.

5.6. Учреждение не отвечает по обязательствам Собственника имущества.

Учреждение отвечает по своим обязательствам всем находящимся у него на праве оперативного управления имуществом, в том числе приобретенным за счет доходов, полученных от приносящей доход деятельности, за исключением особо ценного движимого имущества, закрепленного за Учреждением Собственником этого имущества или приобретенного Учреждением за счет средств, выделенных собственником его имущества, а также недвижимого имущества независимо от того, по каким основаниям оно поступило в оперативное управление Учреждения и за счет каких средств оно приобретено.

По обязательствам Учреждения, связанным с причинением вреда гражданам, при недостаточности имущества учреждения, на которое в соответствии с абзацем вторым настоящего пункта может быть обращено взыскание, субсидиарную ответственность несет собственник имущества Учреждения.

5.7. Учреждение вправе осуществлять приносящую доходы деятельность лишь постольку, поскольку это служит достижению целей, ради которых оно создано, и соответствующую этим целям, при условии, что такая деятельность указана в его учредительных документах.

Доходы, полученные от такой деятельности, и приобретенное за счет этих доходов имущество поступают в самостоятельное распоряжение бюджетного учреждения.

5.8. Учреждение без согласия Учредителя не вправе распоряжаться особо ценным движимым имуществом, закрепленным за ним на праве оперативного управления Департаментом или приобретенным Учреждением за счет средств, выделенных ему Учредителем на приобретение такого имущества, а также недвижимым имуществом. Остальным имуществом, находящимся у него на праве оперативного управления и приобретенным за счет собственных средств, Учреждение вправе распоряжаться самостоятельно, если иное не установлено законом.

Учреждение вправе сдавать имущество в аренду в случаях, когда распоряжение имуществом путем его передачи в аренду осуществляется в целях обеспечения более эффективной организации основной деятельности Учреждения, для которой оно создано, рационального использования такого имущества, с согласия Департамента и Учредителя.

Имущество Учреждения может быть передано в безвозмездное пользование в соответствии с его функциональным назначением с согласия Учредителя и Департамента, в порядке, предусмотренном действующим законодательством.

5.9. Имущество, переданное в оперативное управление, подлежит переоценке в установленном порядке.

5.10. Под особо ценным движимым имуществом понимается имущество, без которого осуществление Учреждением своей уставной деятельности будет существенно затруднено.

Порядок отнесения имущества к категории особо ценного движимого имущества устанавливается Правительством Российской Федерации. Виды такого имущества определяются в порядке, установленном муниципальными правовыми актами города Перми в отношении учреждений, которые созданы на базе имущества, находящегося в муниципальной собственности.

5.11. Учреждение в праве с согласия Учредителя передавать некоммерческим организациям в качестве их учредителя (участника) денежные средства (если иное не установлено условиями предоставления денежных средств) и иное имущество, за исключением особо ценного движимого имущества, закрепленного за ним Департаментом, или приобретенного Учреждением за счет денежных средств, выделенных ему Учредителем на приобретение такого имущества, а также недвижимого имущества.

В случаях и в порядке, которые предусмотрены федеральными законами, Учреждение вправе вносить имущество, указанное в абзаце первом настоящего пункта, в уставный капитал хозяйственных обществ или складочный капитал хозяйственных партнерств либо иным образом передавать им это имущество в качестве их учредителя (участника).

5.12. При осуществлении права оперативного управления имуществом Учреждение обязано:

5.12.1. эффективно использовать имущество;

5.12.2. использовать имущество строго в соответствии с целями создания Учреждения;

5.12.3. обеспечить сохранность имущества;

5.12.4. не допускать ухудшения технического состояния имущества, это требование не распространяется на ухудшения, связанные с нормальным износом этого имущества в процессе эксплуатации;

5.12.5. осуществлять текущий и капитальный ремонт имущества, при этом любые произведенные улучшения имущества возмещению собственником не подлежат.

5.13. Учреждение обязано размещать в информационно-телекоммуникационной сети «Интернет» или предоставлять средствам массовой информации для опубликования отчета о своей деятельности в объеме сведений, представляемых в уполномоченный орган или его территориальный орган в установленном порядке.

5.14. Учреждение обязано вести бухгалтерский учет, представлять бухгалтерскую отчетность и статистическую отчетность в порядке, установленном законодательством.

5.15. Учреждение не вправе размещать денежные средства на депозитах в кредитных организациях, а также совершать сделки с ценными бумагами, если иное не предусмотрено федеральными законами.

5.16. Ответственность за сохранность муниципального имущества и использование его по назначению несет руководитель (заведующий) Учреждения.

5.17. Право оперативного управления на имущество прекращается по основаниям и в порядке, предусмотренных действующим законодательством.

5.18. Департамент по согласованию с Учредителем вправе изъять излишнее, неиспользуемое или используемое не по назначению имущество, закрепленное им за Учреждением либо приобретенное Учреждением за счет средств, выделенных ему Учредителем на приобретение такого имущества.

Имуществом, изъятым у Учреждения, Департамент вправе распорядиться по своему усмотрению.

5.19. Имущество ликвидированного Учреждения, оставшееся после удовлетворения требований кредиторов, передается ликвидационной комиссией Учредителю Учреждения и направляется на цели развития образования в соответствии с Уставом Учреждения, а имущество Учреждения, на которое в соответствии с федеральными законами не может быть обращено взыскание по обязательствам Учреждения, передается ликвидационной комиссией Учредителю Учреждения.

5.20. Учреждение вправе направлять в Департамент предложения по изъятию у него имущества, закрепленного за Учреждением на праве оперативного управления по согласованию с Учредителем.

VI. Внесение изменений в устав. Реорганизация и ликвидация учреждения

6.1. Устав Учреждения, а также вносимые в него изменения утверждаются распоряжением Учредителя Учреждения по согласованию в части, касающейся имущества, с Департаментом и регистрируются в установленном законодательством порядке. Изменения к Уставу становятся действительными с момента их регистрации.

Изменения в Устав Учреждения предлагаются Учредителем или руководителем (заведующим) Учреждения, рассматриваются Наблюдательным советом, который дает по ним рекомендации, утверждаются Учредителем в порядке, установленном настоящим Уставом.

6.2. Реорганизация Учреждения (слияние, присоединение, разделение, выделение, преобразование) может быть осуществлена по решению Учредителя в порядке, установленном гражданским законодательством, и на основании положительного заключения комиссии по оценке последствий такого решения. Порядок создания комиссии по проведению оценки последствий принятия решения о реорганизации Учреждения, порядок ее проведения, включая критерии оценки, устанавливаются нормативными правовыми актами Пермского края.

6.3. При реорганизации Учреждения лицензия Учреждения переоформляется в порядке, установленном действующим законодательством.

6.4. Учреждение может быть ликвидировано в случаях и порядке, установленных действующим законодательством Российской Федерации, а также по решению суда.

6.5. Решение о ликвидации Учреждения принимается администрацией города Перми и утверждается постановлением администрации города Перми на основании положительного заключения комиссии по оценке последствий такого решения.

6.6. При ликвидации Учреждения, при прекращении его деятельности в результате реорганизации в форме разделения действие лицензии прекращается со дня внесения в единый государственный реестр юридических лиц записи соответственно о ликвидации юридического лица, о прекращении его деятельности в результате реорганизации.

6.7. При ликвидации Учреждения денежные средства за вычетом платежей по покрытию своих обязательств направляются на цели развития системы образования г. Перми. Имущество Учреждения, оставшееся после удовлетворения требований кредиторов, а также имущество, на которое в соответствии с федеральными законами не может быть обращено взыскание по обязательствам Учреждения, передается ликвидационной комиссией Учредителю.

6.8. В случае реорганизации, ликвидации Учреждения Учредитель обеспечивает перевод детей с согласия их родителей в другие муниципальные образовательные учреждения города Перми соответствующего типа.

6.9. Учреждение гарантирует учет и обеспечивает сохранность документов по личному составу. В случае реорганизации Учреждение передает документы по личному составу правопреемнику, при отсутствии правопреемника Учреждение передает документы по личному составу на государственное хранение, иные документы сдаются на хранение в архив.

АДМИНИСТРАЦИЯ ГОРОДА ПЕРМИ
НАЧАЛЬНИК ДЕПАРТАМЕНТА ГРАДОСТРОИТЕЛЬСТВА И АРХИТЕКТУРЫ
РАСПОРЯЖЕНИЕ

29.07.2020 № 059-22-01-03/1-56

О подготовке проекта планировки территории и проекта межевания территории, ограниченной ул. Сибирской, площадью Карла Маркса, зданием по ул. Чернышевского, 23, зданием по ул. Чернышевского, 35, зданием по ул. Чернышевского, 37, зданием по ул. Красные казармы, 62, зданием по ул. Льва Шатрова, 9/2, зданием по ул. Льва Шатрова, 13а, зданием по ул. Героев Хасана, 13а, зданием по ул. Героев Хасана, 11, ул. Чернышевского, ул. Белинского, ул. Газеты Звезда, ул. Полины Осипенко в Свердловском районе города Перми

В соответствии со статьями 8, 41, 42, 43, 45, 46, 57 Градостроительного кодекса Российской Федерации, на основании пункта 3.1. Порядка подготовки и утверждения документации по планировке территории, утвержденного постановлением администрации города Перми от 03 мая 2018 г. № 267, в целях выделения элементов планировочной структуры, установления границ территорий общего пользования, границ зон планируемого размещения объектов капитального строительства, определения характеристик и очередности планируемого развития территории путем подготовки проекта планировки территории, определения местоположения границ образуемых и изменяемых земельных участков, в том числе в случае, если в соответствии с земельным законодательством образование земельных участков осуществляется только в соответствии с проектом межевания территории путем подготовки проекта межевания территории, за исключением случаев, когда в границах территории предусматривается осуществление деятельности по комплексному и устойчивому развитию территории или планируется размещение линейных объектов:

1. Муниципальному казенному учреждению «Институт территориального планирования» за счет собственных средств осуществить подготовку проекта планировки территории и проекта межевания территории, ограниченной ул. Сибирской, площадью Карла Маркса, зданием по ул. Чернышевского, 23, зданием по ул. Чернышевского, 35, зданием по ул. Чернышевского, 37, зданием по ул. Красные казармы, 62, зданием по ул. Льва Шатрова, 9/2, зданием по ул. Льва Шатрова, 13а, зданием по ул. Героев Хасана, 13а, зданием по ул. Героев Хасана, 11, ул. Чернышевского, ул. Белинского, ул. Газеты Звезда, ул. Полины Осипенко в Свердловском районе города Перми (далее – проект планировки территории и проект межевания территории), согласно приложению к настоящему распоряжению.

2. Физические или юридические лица в тридцатидневный срок со дня вступления в силу настоящего распоряжения вправе представить в департамент градостроительства и архитектуры администрации города Перми предложения о порядке, сроках подготовки и содержании проекта планировки территории и проекта межевания территории.

3. Срок подготовки проекта планировки территории и проекта межевания территории составляет 2 года со дня вступления в силу настоящего распоряжения. По истечении указанного срока представление проекта планировки территории и проекта межевания территории на рассмотрение и утверждение не допускается.

4. Настоящее распоряжение вступает в силу со дня официального опубликования в печатном средстве массовой информации «Официальный бюллетень органов местного самоуправления муниципального образования город Пермь».

5. Отделу планировки территорий управления территориального планирования и механизмов реализации департамента градостроительства и архитектуры администрации города Перми:

5.1. обеспечить опубликование настоящего распоряжения в печатном средстве массовой информации «Официальный бюллетень органов местного самоуправления муниципального образования город Пермь» и опубликование (обнародование) на официальном сайте муниципального образования город Пермь в информационно-телекоммуникационной сети Интернет в течение 3 календарных дней со дня принятия настоящего распоряжения;

5.2. обеспечить направление в функциональные и территориальные органы администрации города Перми запроса о представлении исходной информации для подготовки проекта планировки территории и проекта межевания территории в течение 3 календарных дней со дня вступления в силу настоящего распоряжения.

6. Управлению информационного обеспечения градостроительной деятельности департамента градостроительства и архитектуры администрации города Перми разместить сведения о подготовке проекта планировки территории и проекта межевания территории в информационной системе обеспечения градостроительной деятельности города Перми в течение 14 календарных дней со дня вступления в силу настоящего распоряжения.

7. Контроль за исполнением настоящего распоряжения оставляю за собой.

И.о. начальника департамента
градостроительства и архитектуры В.Г. Сюткин

Приложение
к распоряжению начальника
департамента градостроительства
и архитектуры администрации
города Перми
29.07.2020 059-22-01-03/1-56

ТЕРРИТОРИЯ,
ограниченная ул. Сибирской, площадью Карла Маркса, зданием по ул. Чернышевского, 23, зданием по ул. Чернышевского, 35, зданием по ул. Чернышевского, 37, зданием по ул. Красные казармы, 62, зданием по ул. Льва Шатрова, 9/2, зданием по ул. Льва Шатрова, 13а, зданием по ул. Героев Хасана, 13а, зданием по ул. Героев Хасана, 11, ул. Чернышевского, ул. Белинского, ул. Газеты Звезда, ул. Полины Осипенко в Свердловском районе города Перми, площадью 34,09 Га

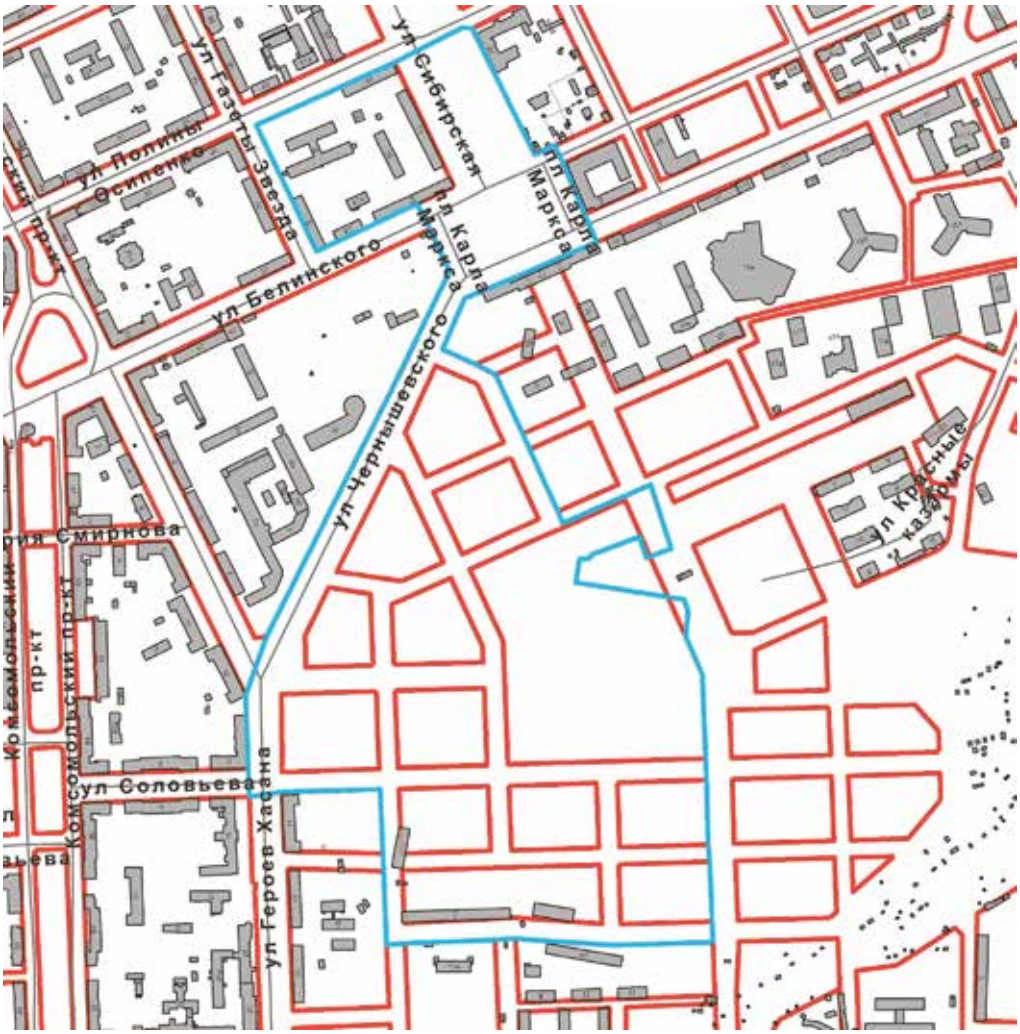

– граница территории для подготовки проекта планировки территории и проекта межевания территории

АДМИНИСТРАЦИЯ ГОРОДА ПЕРМИ
НАЧАЛЬНИК ДЕПАРТАМЕНТА ГРАДОСТРОИТЕЛЬСТВА И АРХИТЕКТУРЫ
РАСПОРЯЖЕНИЕ

29.07.2020 № 059-22-01-03/1-57

О подготовке проекта межевания территории, ограниченной ул. Пушкина, ул. Николая Островского, зданием по ул. Николая Островского, 51, ул. Малой Ямской, ул. Максима Горького в Свердловском районе города Перми и признании утратившим силу постановления администрации города Перми от 21 июля 2014 г. № 491 «О подготовке документации по планировке территории, ограниченной ул. Максима Горького, ул. Пушкина, ул. Николая Островского, ул. Малой Ямской в Свердловском районе города Перми»

В соответствии со статьями 8, 41, 43, 45, 46, 57 Градостроительного кодекса Российской Федерации, на основании заявлений Белебезьева Михаила Андреевича от 16 июля 2020 г. № 059-22-01-29–3507, от 21 июля 2020 г. № 059-22-01-27–3578, в целях установления, изменения или отмены красных линий для застроенных территорий, в границах которых не планируется размещение новых объектов капитального строительства, а также для установления, изменения, отмены красных линий в связи с образованием и (или) изменением земельного участка, расположенного в границах территории, применительно к которой не предусматривается осуществление деятельности по комплексному и устойчивому развитию территории, при условии, что такие установление, изменение, отмена влекут за собой исключительно изменение границ территории общего пользования путем подготовки проекта межевания территории:

1. Белебезьеву Михаилу Андреевичу за счет собственных средств осуществить подготовку проекта межевания территории, ограниченной ул. Пушкина, ул. Николая Островского, зданием по ул. Николая Островского, 51, ул. Малой Ямской, ул. Максима Горького в Свердловском районе города Перми (далее – проект межевания территории), согласно приложению к настоящему распоряжению.

2. Признать утратившим силу постановление администрации города Перми от 21 июля 2014 г. № 491 «О подготовке документации по планировке территории, ограниченной ул. Максима Горького, ул. Пушкина, ул. Николая Островского, ул. Малой Ямской в Свердловском районе города Перми».

3. Физические или юридические лица в тридцатидневный срок со дня вступления в силу настоящего распоряжения вправе представить в департамент градостроительства и архитектуры администрации города Перми предложения о порядке, сроках подготовки и содержании проекта межевания территории.

4. Срок подготовки проекта межевания территории составляет 2 года со дня вступления в силу настоящего распоряжения. По истечении указанного срока представление проекта межевания территории на рассмотрение и утверждение не допускается.

5. Настоящее распоряжение вступает в силу со дня официального опубликования в печатном средстве массовой информации «Официальный бюллетень органов местного самоуправления муниципального образования город Пермь».

6. Отделу планировки территорий управления территориального планирования и механизмов реализации департамента градостроительства и архитектуры администрации города Перми:

6.1. обеспечить опубликование настоящего распоряжения в печатном средстве массовой информации «Официальный бюллетень органов местного самоуправления муниципального образования город Пермь» и опубликование (обнародование) на официальном сайте муниципального образования город Пермь в информационно-телекоммуникационной сети Интернет в течение 3 календарных дней со дня принятия настоящего распоряжения;

6.2. обеспечить направление в функциональные и территориальные органы администрации города Перми запроса о представлении исходной информации для подготовки проекта межевания территории в течение 3 календарных дней со дня вступления в силу настоящего распоряжения.

7. Управлению информационного обеспечения градостроительной деятельности департамента градостроительства и архитектуры администрации города Перми разместить сведения о подготовке проекта межевания территории в информационной системе обеспечения градостроительной деятельности города Перми в течение 14 календарных дней со дня вступления в силу настоящего распоряжения.

8. Контроль за исполнением настоящего распоряжения оставляю за собой.

И.о. начальника департамента
градостроительства и архитектуры В.Г. Сюткин

Приложение
к распоряжению начальника
департамента градостроительства
и архитектуры администрации
города Перми
29.07.2020 059-22-01-03/1-57

ТЕРРИТОРИЯ,
ограниченная ул. Пушкина, ул. Николая Островского, зданием по ул. Николая Островского, 51, ул. Малой Ямской, ул. Максима Горького в Свердловском районе города Перми, площадью 2,6 га

– граница территории для подготовки проекта межевания территории

АДМИНИСТРАЦИЯ ГОРОДА ПЕРМИ
НАЧАЛЬНИК ДЕПАРТАМЕНТА ГРАДОСТРОИТЕЛЬСТВА И АРХИТЕКТУРЫ
РАСПОРЯЖЕНИЕ

29.07.2020 № 059-22-01-03/1-58

О внесении изменений в распоряжение заместителя главы администрации города Перми - начальника департамента градостроительства и архитектуры администрации города Перми от 16.11.2016 № СЭД-22-01-03-1520 «О подготовке документации по планировке территории, ограниченной ул. Мартовской, зданием по ул. Сакко и Ванцетти, 140, ул. Грибоедова в Мотовилихинском районе города Перми»

В соответствии со статьями 8, 46 Градостроительного кодекса Российской Федерации, на основании заявления Айрапетяна Вагана Андраниковича от 25 июня 2020 г. № 059-22-01-27-3039:

1. Внести в распоряжение начальника департамента градостроительства и архитектуры администрации города Перми от 16 ноября 2016 г. № СЭД-22-01-03-1520 «О подготовке документации по планировке территории, ограниченной ул. Мартовской, зданием по ул. Сакко и Ванцетти, 140, ул. Грибоедова в Мотовилихинском районе города Перми» следующие изменения:

1.1. наименование изложить в следующей редакции:

«О подготовке проекта планировки территории и проекта межевания территории, ограниченной ул. Мартовской, зданием по ул. Сакко и Ванцетти, 140, ул. Грибоедова в Мотовилихинском районе города Перми»;

1.2. преамбулу изложить в следующей редакции:

«В соответствии со статьями 8, 41, 42, 43, 45, 46, 57 Градостроительного кодекса Российской Федерации, на основании заявления Айрапетян Вагана Андраниковича от 17 октября 2016 г. № СЭД-22-01-23.2-1350, от 25 июня 2020 г. № 059-22-01-29-3039, в целях выделения элементов планировочной структуры, установления параметров планируемого развития элементов планировочной структуры, зон планируемого размещения объектов капитального строительства, в том числе объектов федерального значения, объектов регионального значения, объектов местного значения, установления границ земельных участков, на которых расположены объекты капитального строительства, границ земельных участков, предназначенных для строительства и размещения линейных объектов:»;

1.3. пункт 1 изложить в следующей редакции:

«Айрапетян Вагану Андраниковичу за счет собственных средств осуществить подготовку проекта планировки территории и проекта межевания территории, ограниченной ул. Мартовской, зданием по ул. Сакко и Ванцетти, 140, ул. Грибоедова в Мотовилихинском районе города Перми, согласно приложению к настоящему распоряжению. Подготовку проекта планировки территории и проекта межевания территории осуществлять в соответствии с техническим заданием, утвержденным департаментом градостроительства и архитектуры администрации города Перми, требованиями действующего законодательства.»;

1.4. в пункте 2 слова «сроках подготовки и содержании документации по планировке территории» заменить словами «сроках подготовки и содержании проекта планировки территории и проекта межевания территории»;

пункт 3.2 изложить в следующей редакции:

«3.2. в течение 14 календарных дней с даты официального опубликования настоящего распоряжения с учетом поступивших от физических или юридических лиц предложений о порядке, сроках подготовки и содержании проекта планировки территории и проекта межевания территории, обеспечить подготовку, утверждение и выдачу технического задания на разработку проекта планировки территории и проекта межевания территории, указанных в пункте 1 настоящего распоряжения»;

в пункте 3.3 слова «обеспечить рассмотрение подготовленной документации по планировке территории» заменить словами «обеспечить рассмотрение подготовленных проекта планировки территории и проекта межевания территории»;

в пункте 3.4 слова «в отношении документации по планировке территории» заменить словами «в отношении проекта планировки территории и проекта межевания территории»;

в пункте 4 слова «разместить сведения о подготовке документации по планировке территории» заменить словами «разместить сведения о подготовке проекта планировки территории и проекта межевания территории»;

приложение изложить в редакции согласно приложению к настоящему распоряжению.

2. Настоящее распоряжение вступает в силу со дня официального опубликования в печатном средстве массовой информации «Официальный бюллетень органов местного самоуправления муниципального образования город Пермь».

3. Отделу планировки территорий управления территориального планирования и механизмов реализации департамента градостроительства и архитектуры администрации города Перми:

3.1. обеспечить опубликование настоящего распоряжения в печатном средстве массовой информации «Официальный бюллетень органов местного самоуправления муниципального образования город Пермь» и опубликование (обнародование) на официальном сайте муниципального образования город Пермь в информационно-телекоммуникационной сети Интернет в течение 3 календарных дней со дня принятия настоящего распоряжения;

3.2. обеспечить направление в функциональные и территориальные органы администрации города Перми запроса о представлении исходной информации для подготовки проекта межевания территории в течение 3 календарных дней со дня вступления в силу настоящего распоряжения.

4. Управлению информационного обеспечения градостроительной деятельности департамента градостроительства и архитектуры администрации города Перми разместить сведения о подготовке проекта планировки территории и проекта межевания территории в информационной системе обеспечения градостроительной деятельности города Перми в течение 14 календарных дней со дня вступления в силу настоящего распоряжения.

5. Контроль за исполнением настоящего распоряжения оставляю за собой.

И.о. начальника департамента
градостроительства и архитектуры В.Г. Сюткин

Приложение
к распоряжению начальника
департамента градостроительства
и архитектуры администрации
города Перми
29.07.2020 059-22-01-03/1-58

ТЕРРИТОРИЯ,
ограниченная ул.Мартовской, зданием по ул.Сакко и Ванцетти,140, ул. Грибоедова в Мотовилихинском районе города Перми, площадью 3,13 Га

– граница территории для подготовки проекта планировки территории и проекта межевания территории

АДМИНИСТРАЦИЯ ГОРОДА ПЕРМИ
НАЧАЛЬНИК ДЕПАРТАМЕНТА ГРАДОСТРОИТЕЛЬСТВА И АРХИТЕКТУРЫ
РАСПОРЯЖЕНИЕ

29.07.2020 № 059-22-01-03/1-59

О подготовке проекта межевания территории, ограниченной бульваром Гагарина, Южной дамбой в Мотовилихинском районе города Перми

В соответствии со статьями 8, 41, 43, 45, 46, 57 Градостроительного кодекса Российской Федерации, на основании заявления акционерного общества «ДОМ.РФ» от 22 июля 2020 г. № 059-22-01-29–3611, в целях определения местоположения границ образуемых и изменяемых земельных участков, в том числе в случае, если в соответствии с земельным законодательством образование земельных участков осуществляется только в соответствии с проектом межевания территории путем подготовки проекта межевания территории, за исключением случаев, когда в границах территории предусматривается осуществление деятельности по комплексному и устойчивому развитию территории или планируется размещение линейных объектов:

1. Акционерному обществу «ДОМ.РФ» за счет собственных средств осуществить подготовку проекта межевания территории, ограниченной бульваром Гагарина, Южной дамбой в Мотовилихинском районе города Перми (далее – проект межевания территории), согласно приложению к настоящему распоряжению.

2. Физические или юридические лица в тридцатидневный срок со дня вступления в силу настоящего распоряжения вправе представить в департамент градостроительства и архитектуры администрации города Перми предложения о порядке, сроках подготовки и содержании проекта межевания территории.

3. Срок подготовки проекта межевания территории составляет 2 года со дня вступления в силу настоящего распоряжения. По истечении указанного срока представление проекта межевания территории на рассмотрение и утверждение не допускается.

4. Настоящее распоряжение вступает в силу со дня официального опубликования в печатном средстве массовой информации «Официальный бюллетень органов местного самоуправления муниципального образования город Пермь».

5. Отделу планировки территорий управления территориального планирования и механизмов реализации департамента градостроительства и архитектуры администрации города Перми:

5.1. обеспечить опубликование настоящего распоряжения в печатном средстве массовой информации «Официальный бюллетень органов местного самоуправления муниципального образования город Пермь» и опубликование (обнародование) на официальном сайте муниципального образования город Пермь в информационно-телекоммуникационной сети Интернет в течение 3 календарных дней со дня принятия настоящего распоряжения;

5.2. обеспечить направление в функциональные и территориальные органы администрации города Перми запроса о представлении исходной информации для подготовки проекта межевания территории в течение 3 календарных дней со дня вступления в силу настоящего распоряжения.

6. Управлению информационного обеспечения градостроительной деятельности департамента градостроительства и архитектуры администрации города Перми разместить сведения о подготовке проекта межевания территории в информационной системе обеспечения градостроительной деятельности города Перми в течение 14 календарных дней со дня вступления в силу настоящего распоряжения.

7. Контроль за исполнением настоящего распоряжения оставляю за собой.

И.о. начальника департамента
градостроительства и архитектуры В.Г. Сюткин

Приложение
к распоряжению начальника
департамента градостроительства
и архитектуры администрации
города Перми
29.07.2020 059-22-01-03/1-59

ТЕРРИТОРИЯ,
ограниченная бульваром Гагарина, Южной дамбой в Мотовилихинском районе города Перми, площадью 4,4 га

– граница территории для подготовки проекта межевани территории

– граница зоны обслуживания и деловой активности местног значения (Ц-2)

– разработка документации по планировке территории (статус: разрабатываемый)

ПРАВОВЫЕ АКТЫ ТЕРРИТОРИАЛЬНЫХ ОРГАНОВ АДМИНИСТРАЦИИ ГОРОДА ПЕРМИ

АДМИНИСТРАЦИЯ ГОРОДА ПЕРМИ

ГЛАВА АДМИНИСТРАЦИИ ОРДЖОНИКИДЗЕВСКОГО РАЙОНА

РАСПОРЯЖЕНИЕ

27.07.2020 № 059-37-01-04-116

О принудительном демонтаже самовольно установленных (незаконно размещенных) движимых объектов

В соответствии с Положением о порядке выявления и демонтажа самовольно установленных и незаконно размещённых движимых объектов на территории города Перми, утверждённым решением Пермской городской Думы от 08 ноября 2015 г. № 192, Регламентом взаимодействия департамента экономики и промышленной политики администрации города Перми, территориальных органов администрации города Перми и муниципального учреждения, подведомственного функциональному органу администрации города Перми, осуществляющему функции в сфере управления и распоряжения муниципальным имуществом города Перми в сфере потребительского рынка, утвержденным постановлением администрации города Перми от 01 марта 2019 г. № 141, Типовым положением о территориальном органе администрации города Перми, утверждённым решением Пермской городской Думы от 29 января 2013 г. № 7:

1. Утвердить прилагаемый перечень самовольно установленных (незаконно размещенных) движимых объектов, подлежащих принудительному демонтажу и перемещению (далее – Объекты).

2. Сектору потребительского рынка администрации Орджоникидзевского района города Перми организовать мероприятия в отношении объектов, указанных в перечне самовольно установленных (незаконно размещённых) движимых объектов, 03 августа 2020 г. с 09.00 часов.

3. Уполномоченным лицом, ответственным за организацию работ по принудительному демонтажу, перемещению и временному хранению Объектов, назначить Андриянову Надежду Борисовну, начальника сектора потребительского рынка администрации Орджоникидзевского района города Перми.

4. Лицом, осуществляющим принудительный демонтаж, перемещение и временное хранение Объектов, является муниципальное казённое учреждение «Содержание муниципального имущества», адрес: 614015, г. Пермь, ул. Николая Островского, д. 27.

5. Определить место временного хранения демонтируемых Объектов по адресу: г. Пермь, ул. Волочаевская, 32.

6. Настоящее распоряжение вступает в силу со дня официального опубликования в печатном средстве массовой информации «Официальный бюллетень органов местного самоуправления муниципального образования город Пермь».

7. Общему отделу администрации Орджоникидзевского района города Перми обеспечить опубликование настоящего распоряжения в печатном средстве массовой информации «Официальный бюллетень органов местного самоуправления муниципального образования город Пермь».

8. Контроль за исполнением распоряжения возложить на первого заместителя главы администрации Орджоникидзевского района города Перми Казанцева В.Л.

Е.В. Карабатов

УТВЕРЖДЕН
распоряжением главы администрации
Орджоникидзевского района
города Перми
от 27.07.2020 059-37-01-04-116

ПЕРЕЧЕНЬ
самовольно установленных (незаконно размещенных) движимых объектов, подлежащих принудительному демонтажу и перемещению

№	Тип объекта	Адрес нахождения объекта (улица, дом)	Номер Объекта в Едином реестре самовольно установленных и незаконно размещенных движимых объектов, выявленных на территории города Перми	Дата и время начала работ по принудительному демонтажу	Единица измерения, шт.
1	панно	ул. Генерала Черняховского, 64 (№1)	3599-ч	03.08.2020 с 09.00 час.	1
2	панно	ул. Генерала Черняховского, 64 (№2)	3598-ч	03.08.2020 с 09.00 час.	1
ИТОГО:					2

АДМИНИСТРАЦИЯ ГОРОДА ПЕРМИ

ГЛАВА АДМИНИСТРАЦИИ ОРДЖОНИКИДЗЕВСКОГО РАЙОНА

РАСПОРЯЖЕНИЕ

27.07.2020 № 059-37-01-04-117

О внесении изменений в распоряжение главы администрации Орджоникидзевского района города Перми от 22.05.2020 № 059-37-01-04-93 «О принудительном демонтаже самовольно установленных (незаконно размещенных) движимых объектов

В соответствии с Положением о порядке выявления и демонтажа самовольно установленных и незаконно размещенных движимых объектов на территории города Перми, утвержденным решением Пермской городской Думы от 08 ноября 2005 г. № 192, Типовым положением о территориальном органе администрации города Перми, утвержденным решением Пермской городской Думы от 29 января 2013 г. № 7 и в связи с изменением перечня самовольно установленных (незаконно размещенных) движимых объектов, подлежащих принудительному демонтажу и перемещению:

1. Внести в Перечень самовольно установленных (незаконно размещенных) движимых объектов, подлежащих принудительному демонтажу и перемещению, утвержденный распоряжением главы администрации Орджоникидзевского района города Перми от 22 мая 2020 г. № 059-37-01-04-93 «О принудительном демонтаже самовольно установленных (незаконно размещенных) движимых объектов», следующие изменения:

1.1. Строки 5, 8 изложить в следующей редакции:

5	Металлический гараж	юго-западнее ул. Уссурийская, 27а	418-421	10.08.2020 10.00	4
8	Металлический гараж	ул. Таганрогская, 15б	542	18.06.2020 10.00	1

1.2. Исключить строку 6.

2. Настоящее распоряжение вступает в силу со дня официального опубликования в печатном средстве массовой информации «Официальный бюллетень органов местного самоуправления муниципального образования город Пермь».

3. Общему отделу администрации Орджоникидзевского района города Перми обеспечить опубликование настоящего распоряжения в печатном средстве массовой информации «Официальный бюллетень органов местного самоуправления муниципального образования город Пермь».

4. Контроль за исполнением распоряжения возложить на первого заместителя главы администрации Орджоникидзевского района города Перми Казанцева В.Л.

Е.В. Карабатов

АДМИНИСТРАЦИЯ ГОРОДА ПЕРМИ

ГЛАВА АДМИНИСТРАЦИИ ОРДЖОНИКИДЗЕВСКОГО РАЙОНА

РАСПОРЯЖЕНИЕ

28.07.2020 № 059-37-01-04-120

О принудительном демонтаже вывесок

В соответствии с Федеральным законом от 06 октября 2003 г. № 131-ФЗ «Об общих принципах организации местного самоуправления в Российской Федерации», решением Пермской городской Думы от 29 января 2013 г. № 7 «О территориальных органах администрации города Перми», Порядком выявления и демонтажа вывесок, не приведенных в соответствие Стандартным требованиям к вывескам и не зафиксированных в паспорте внешнего облика объекта капитального строительства (колерном паспорте), на территории города Перми, утвержденным решением Пермской городской Думы от 18 декабря 2018 г. № 265 «Об утверждении Правил благоустройства территории города Перми и о признании утратившими силу отдельных решений Пермской городской Думы»:

1. Утвердить прилагаемый перечень вывесок, подлежащих принудительному демонтажу, перемещению, хранению.

2. Назначить лицом, ответственным за организацию демонтажа, перемещения, хранения вывесок, указанных в пункте 1 настоящего распоряжения, Харченко Алсу Альфисовну главного специалиста сектора градостроительства, земельных и имущественных отношений администрации Орджоникидзевского района города Перми.

3. Демонтаж, перемещение, хранение вывесок, указанных в пункте 1 настоящего распоряжения, осуществляется силами муниципального казенного учреждения «Содержание муниципального имущества».

4. Сектору градостроительства, земельных и имущественных отношений администрации Орджоникидзевского района города Перми в лице Харченко Алсу Альфисовны, главного специалиста сектора градостроительства, земельных и имущественных отношений обеспечить:

4.1 направление копии настоящего распоряжения в муниципальное казенное учреждение «Содержание муниципального имущества» не позднее рабочего дня, следующего за днем его официального опубликования;

4.2 внесение сведений об издании и вступлении настоящего распоряжения в силу в Реестр вывесок, подлежащих принудительному демонтажу, выявленных на территории города Перми;

4.3 размещение настоящего распоряжения на официальном сайте муниципального образования город Пермь в информационно-телекоммуникационной сети Интернет.

5. Настоящее распоряжение вступает в силу со дня официального опубликования в печатном средстве массовой информации «Официальный бюллетень органов местного самоуправления муниципального образования город Пермь».

6. Общему отделу администрации Орджоникидзевского района города Перми обеспечить опубликование настоящего распоряжения в печатном средстве массовой информации «Официальный бюллетень органов местного самоуправления муниципального образования город Пермь».

7. Контроль за исполнением настоящего распоряжения возложить на первого заместителя главы администрации Орджоникидзевского района города Перми Казанцева В.Л.

Е.В. Карабатов

УТВЕРЖДЕН
распоряжением главы администрации
Орджоникидзевского района города Перми
от 28.07.2020 № 059-37-01-04-120

ПЕРЕЧЕНЬ
вывесок, подлежащих принудительному демонтажу, перемещению, хранению

№	Характеристика объекта	Адрес нахождения объекта	Номер (-а) вывески (-ок) в Реестре вывесок, подлежащих принудительному демонтажу	Дата и время начала работ по принудительному демонтажу	Единица измерения, шт.
1.	Световой короб	ул. Вильямса, 37	105	31.07.2020, с 10 час. 00 мин.	1
2.	Световой короб	ул. Вильямса, 39	106	31.07.2020, с 10 час. 00 мин.	1
3.	Световой короб	ул. Генерала Доватора, 28а	107	31.07.2020, с 10 час. 00 мин.	1
4.	Вывеска из мягкой ткани	ул. Генерала Доватора, 28а	108	31.07.2020, с 10 час. 00 мин.	1
5.	Вывеска из мягкой ткани	ул. Генерала Доватора, 28а	109	31.07.2020, с 10 час. 00 мин.	1
6.	Вывеска из мягкой ткани	ул. Генерала Доватора, 28а	110	31.07.2020, с 10 час. 00 мин.	1
7.	Вывеска из мягкой ткани	ул. Генерала Доватора, 28а	111	31.07.2020, с 10 час. 00 мин.	1
8.	Вывеска из мягкой ткани на металлической рамке	ул. Менжинского, 39	122	31.07.2020, с 10 час. 00 мин.	1
Итого					8

РАЗДЕЛ ВТОРОЙ
ОФИЦИАЛЬНАЯ ИНФОРМАЦИЯ

Проект вносится Главой города Перми

Пермская городская Дума
Р Е Ш Е Н И Е

О внесении изменений в Правила землепользования и застройки города Перми, утвержденные решением Пермской городской Думы от 26.06.2007 № 143

В соответствии со статьями 31, 32, 33 Градостроительного кодекса Российской Федерации, статьей 38 Устава города Перми

Пермская городская Дума **р е ш и л а** :

1. Внести в Правила землепользования и застройки города Перми, утвержденные решением Пермской городской Думы от 26.06.2007 № 143 (в редакции решений Пермской городской Думы от 23.10.2007 № 258, от 25.03.2008 № 78, от 24.06.2008 № 215, от 24.02.2009 № 29, от 26.01.2010 № 16 (с изм. от 27.01.2011, 03.05.2011), от 25.02.2010 № 31, от 24.08.2010 № 131, от 02.11.2010 № 177, от 17.12.2010 № 207, от 26.04.2011 № 64, от 30.08.2011 № 176, от 27.09.2011 № 195, от 21.12.2011 № 245, от 21.12.2011 № 246, от 28.02.2012 № 25, от 22.05.2012 № 94, от 25.09.2012 № 195, от 20.11.2012 № 258, от 18.12.2012 № 287 (ред. 25.06.2013), от 26.02.2013 № 40, от 28.05.2013 № 117, от 24.09.2013 № 199, от 24.09.2013 № 211, от 19.11.2013 № 261, от 19.11.2013 № 262, от 28.01.2014 № 4, от 28.01.2014 № 5, от 25.02.2014 № 34, от 25.03.2014 № 63, от 25.03.2014 № 64, от 27.05.2014 № 113, от 20.06.2014 № 129, от 20.06.2014 № 130, от 23.09.2014 № 191, от 23.09.2014 № 199, от 23.09.2014 № 200, от 16.12.2014 № 280, от 16.12.2014 № 281, от 16.12.2014 № 282, от 27.01.2015 № 12, от 24.02.2015 № 30, от 24.02.2015 № 37, от 24.03.2015 № 58, от 28.04.2015 № 87, от 26.05.2015 № 125, от 23.06.2015 № 141, от 23.06.2015 № 147, от 25.08.2015 № 162, от 25.08.2015 № 163, от 25.08.2015 № 164, от 25.08.2015 № 165, от 22.09.2015 № 192, от 27.10.2015 № 224, от 27.10.2015 № 225, от 27.10.2015 № 226, от 27.10.2015 № 227, от 27.10.2015 № 228 (ред. 28.02.2017), от 22.12.2015 № 278 (ред. 28.02.2017), от 22.12.2015 № 279, от 26.01.2016 № 8, от 26.01.2016 № 9, от 26.01.2016 № 10, от 24.02.2016 № 22, от 24.02.2016 № 23, от 24.02.2016 № 24, от 24.02.2016 № 25 (ред. 28.02.2017), от 24.05.2016 № 103, от 28.06.2016 № 126, от 28.06.2016 № 127, от 23.08.2016 № 187, от 23.08.2016 № 188, от 23.08.2016 № 189, от 23.08.2016 № 190, от 23.08.2016 № 191, от 23.08.2016 № 192, от 22.11.2016 № 247, от 22.11.2016 № 248, от 20.12.2016 № 271, от 20.12.2016 № 272, от 28.02.2017 № 31, от 28.02.2017 № 32, от 23.05.2017 № 102, от 27.06.2017 № 124, от 27.06.2017 № 125, от 22.08.2017 № 166, от 22.08.2017 № 167, от 26.09.2017 № 188, от 24.10.2017 № 210, от 24.10.2017 № 211, от 19.12.2017 № 254, от 19.12.2017 № 255, от 19.12.2017 № 256, от 19.12.2017 № 257, от 23.01.2018 № 4, от 27.02.2018 № 26, от 27.02.2018 № 27, от 24.04.2018 № 65, от 24.04.2018 № 66, от 24.04.2018 № 67, от 22.05.2018 № 94, от 28.08.2018 № 143, от 28.08.2018 № 144, от 28.08.2018 № 145, от 25.09.2018 № 178, от 23.10.2018 № 207, от 20.11.2018 № 246, от 22.01.2019 № 4, от 26.02.2019 № 32, от 26.03.2019 № 49, от 26.03.2019 № 50 (ред. 22.10.2019), от 26.03.2019 № 52, от 23.04.2019 № 80, от 23.04.2019 № 81, от 23.04.2019 № 82, от 23.04.2019 № 83, от 23.04.2019 № 84, от 28.05.2019 № 107, от 28.05.2019 № 108, от 28.05.2019 № 109, от 28.05.2019 № 110, от 28.05.2019 № 111, от 25.06.2019 № 132, от 25.06.2019 № 133, от 25.06.2019 № 134, от 25.06.2019 № 135, от 25.06.2019 № 136, от 27.08.2019 № 167, от 27.08.2019 № 168, от 27.08.2019 № 169, от 27.08.2019 № 170, от 27.08.2019 № 171, от 24.09.2019 № 219, от 24.09.2019 № 220, от 24.09.2019 № 221, от 24.09.2019 № 222, от 24.09.2019 № 223, от 22.10.2019 № 246, от 22.10.2019 № 248, от 22.10.2019 № 249, от 19.11.2019 № 282, от 19.11.2019 № 283, от 17.12.2019 № 318, от 17.12.2019 № 319, от 17.12.2019 № 320, от 17.12.2019 № 321, от 28.01.2020 № 15, от 28.01.2020 № 16, от 28.01.2020 № 17, от 28.01.2020 № 18, от 28.01.2020 № 19, от 28.01.2020 № 20, от 28.01.2020 № 21, от 28.01.2020 № 22, от 24.03.2020 № 66, от 24.03.2020 № 67, от 24.03.2020 № 68, от 26.05.2020 № 94, от 26.05.2020 № 95, от 23.06.2020 № 118), изменения, в статье 49 изменив:

1.1. границы территориальных зон городских лесов (ГЛ), обслуживания и деловой активности местного значения (Ц-2), центра обслуживания рекреационных территорий (Ц-4) и спортивных и спортивно-зрелищных сооружений (ЦС-3), включив в границы территориальной зоны центра обслуживания рекреационных территорий (Ц-4) земельный участок с кадастровым номером 59:01:4410998:1371 по улице Локомотивной в Дзержинском районе города Перми, согласно приложению к настоящему решению;

1.2.установив подзону Ц-4 (В 10 эт) территориальной зоны центра обслуживания рекреационных территорий (Ц-4) в отношении земельного участка с кадастровым номером 59:01:4410998:1371 по улице Локомотивной в Дзержинском районе города Перми, согласно приложению к настоящему решению;

2. Настоящее решение вступает в силу со дня его официального опубликования в печатном средстве массовой информации «Официальный бюллетень органов местного самоуправления муниципального образования город Пермь».

3. Опубликовать настоящее решение в печатном средстве массовой информации «Официальный бюллетень органов местного самоуправления муниципального образования город Пермь», а также опубликовать (обнародовать) настоящее решение на официальном сайте муниципального образования город Пермь в информационно-телекоммуникационной сети Интернет.

4. Контроль за исполнением настоящего решения возложить на комитет Пермской городской Думы по вопросам градостроительства, планирования и развития территории.

Председатель
Пермской городской Думы Ю.А. Уткин

Глава города Перми Д.И. Самойлов

ПРИЛОЖЕНИЕ
к решению
Пермской городской Думы

Фрагмент карты
статьи 49 Правил землепользования и застройки города Перми, утвержденных решением Пермской городской Думы от 26.06.2007 № 143, предусматривающий изменение границ территориальных зон в отношении территории, указанной в пунктах 1.1-1.2 решения, которым утверждено настоящее приложение

1:25000

Сообщение о технической ошибке

В печатном средстве массовой информации «Официальный бюллетень органов местного самоуправления муниципального образования город Пермь» от 24.07.2020 № 54 в разделе «официальная информация» на странице 130 в опубликованной департаментом земельных отношений администрации города Перми информации о возможном установлении публичных сервитутов в отдельных целях на территории города Перми в отношении земельного участка с кадастровым номером 59:01:4716051:710 слова «Заинтересованные лица могут подать заявление об учете прав в срок с 28.07.2020 по 26.08.2020.» читать словами «Заинтересованные лица могут подать заявление об учете прав в срок с 24.07.2020 по 22.08.2020.».

Проект вносится Главой города Перми

Пермская городская Дума

Р Е Ш Е Н И Е

О внесении изменений в Правила землепользования и застройки города Перми, утвержденные решением Пермской городской Думы от 26.06.2007 № 143

В соответствии со статьями 31, 32, 33 Градостроительного кодекса Российской Федерации, статьей 38 Устава города Перми

Пермская городская Дума **р е ш и л а** :

1. Внести в Правила землепользования и застройки города Перми, утвержденные решением Пермской городской Думы от 26.06.2007 № 143 (в редакции решений Пермской городской Думы от 23.10.2007 № 258, от 25.03.2008 № 78, от 24.06.2008 № 215, от 24.02.2009 № 29, от 26.01.2010 № 16 (с изм. от 27.01.2011, 03.05.2011), от 25.02.2010 № 31, от 24.08.2010 № 131, от 02.11.2010 № 177, от 17.12.2010 № 207, от 26.04.2011 № 64, от 30.08.2011 № 176, от 27.09.2011 № 195, от 21.12.2011 № 245, от 21.12.2011 № 246, от 28.02.2012 № 25, от 22.05.2012 № 94, от 25.09.2012 № 195, от 20.11.2012 № 258, от 18.12.2012 № 287 (ред. 25.06.2013), от 26.02.2013 № 40, от 28.05.2013 № 117, от 24.09.2013 № 199, от 24.09.2013 № 211, от 19.11.2013 № 261, от 19.11.2013 № 262, от 28.01.2014 № 4, от 28.01.2014 № 5, от 25.02.2014 № 34, от 25.03.2014 № 63, от 25.03.2014 № 64, от 27.05.2014 № 113, от 20.06.2014 № 129, от 20.06.2014 № 130, от 23.09.2014 № 191, от 23.09.2014 № 199, от 23.09.2014 № 200, от 16.12.2014 № 280, от 16.12.2014 № 281, от 16.12.2014 № 282, от 27.01.2015 № 12, от 24.02.2015 № 30, от 24.02.2015 № 37, от 24.03.2015 № 58, от 28.04.2015 № 87, от 26.05.2015 № 125, от 23.06.2015 № 141, от 23.06.2015 № 147, от 25.08.2015 № 162, от 25.08.2015 № 163, от 25.08.2015 № 164, от 25.08.2015 № 165, от 22.09.2015 № 192, от 27.10.2015 № 224, от 27.10.2015 № 225, от 27.10.2015 № 226, от 27.10.2015 № 227, от 27.10.2015 № 228 (ред. 28.02.2017), от 22.12.2015 № 278 (ред. 28.02.2017), от 22.12.2015 № 279, от 26.01.2016 № 8, от 26.01.2016 № 9, от 26.01.2016 № 10, от 24.02.2016 № 22, от 24.02.2016 № 23, от 24.02.2016 № 24, от 24.02.2016 № 25 (ред. 28.02.2017), от 24.05.2016 № 103, от 28.06.2016 № 126, от 28.06.2016 № 127, от 23.08.2016 № 187, от 23.08.2016 № 188, от 23.08.2016 № 189, от 23.08.2016 № 190, от 23.08.2016 № 191, от 23.08.2016 № 192, от 22.11.2016 № 247, от 22.11.2016 № 248, от 20.12.2016 № 271, от 20.12.2016 № 272, от 28.02.2017 № 31, от 28.02.2017 № 32, от 23.05.2017 № 102, от 27.06.2017 № 124, от 27.06.2017 № 125, от 22.08.2017 № 166, от 22.08.2017 № 167, от 26.09.2017 № 188, от 24.10.2017 № 210, от 24.10.2017 № 211, от 19.12.2017 № 254, от 19.12.2017 № 255, от 19.12.2017 № 256, от 19.12.2017 № 257, от 23.01.2018 № 4, от 27.02.2018 № 26, от 27.02.2018 № 27, от 24.04.2018 № 65, от 24.04.2018 № 66, от 24.04.2018 № 67, от 22.05.2018 № 94, от 28.08.2018 № 143, от 28.08.2018 № 144, от 28.08.2018 № 145, от 25.09.2018 № 178, от 23.10.2018 № 207, от 20.11.2018 № 246, от 22.01.2019 № 4, от 26.02.2019 № 32, от 26.03.2019 № 49, от 26.03.2019 № 50 (ред. 22.10.2019), от 26.03.2019 № 52, от 23.04.2019 № 80, от 23.04.2019 № 81, от 23.04.2019 № 82, от 23.04.2019 № 83, от 23.04.2019 № 84, от 28.05.2019 № 107, от 28.05.2019 № 108, от 28.05.2019 № 109, от 28.05.2019 № 110, от 28.05.2019 № 111, от 25.06.2019 № 132, от 25.06.2019 № 133, от 25.06.2019 № 134, от 25.06.2019 № 135, от 25.06.2019 № 136, от 27.08.2019 № 167, от 27.08.2019 № 168, от 27.08.2019 № 169, от 27.08.2019 № 170, от 27.08.2019 № 171, от 24.09.2019 № 219, от 24.09.2019 № 220, от 24.09.2019 № 221, от 24.09.2019 № 222, от 24.09.2019 № 223, от 22.10.2019 № 246, от 22.10.2019 № 248, от 22.10.2019 № 249, от 19.11.2019 № 282, от 19.11.2019 № 283, от 17.12.2019 № 318, от 17.12.2019 № 319, от 17.12.2019 № 320, от 17.12.2019 № 321, от 28.01.2020 № 15, от 28.01.2020 № 16, от 28.01.2020 № 17, от 28.01.2020 № 18, от 28.01.2020 № 19, от 28.01.2020 № 20, от 28.01.2020 № 21, от 28.01.2020 № 22, от 24.03.2020 № 66, от 24.03.2020 № 67, от 24.03.2020 № 68, от 26.05.2020 № 94, от 26.05.2020 № 95, от 23.06.2020 № 118), изменения:

1.1 в статье 49 изменив:

1.1.1. границы территориальных зон малоэтажной многоквартирной жилой застройки, индивидуального жилищного строительства и блокированной жилой застройки (Ж-3) и спортивных и спортивно-зрелищных сооружений (ЦС-3), включив в границы территориальной зоны малоэтажной многоквартирной жилой застройки, индивидуального жилищного строительства и блокированной жилой застройки (Ж-3) земельный участок с кадастровым номером 59:01:2912550:1 по переулку 4-му Гравийному, 14 в Орджоникидзевском районе города Перми, согласно приложению 1 к настоящему решению;

1.1.2. границы территориальных зон производственно-коммунальных объектов V класса вредности (ПК-5), обслуживания и деловой активности местного значения (Ц-2), рекреационно-ландшафтных территорий (Р-2), включив в границы территориальной зоны производственно-коммунальных объектов V класса вредности (ПК-5) земельный участок с кадастровым номером 59:01:3812180:10 по улице Академика Веденеева, 28 в Орджоникидзевском районе города Перми, согласно приложению 2 к настоящему решению;

1.1.3. границы территориальных зон обслуживания промышленности, торговли, складирования и мелкого производства (Ц-6) и индивидуальной усадебной жилой застройки (Ж-5), включив в границы территориальной зоны обслуживания промышленности, торговли, складирования и мелкого производства (Ц-6) земельный участок с кадастровым номером 59:01:4413794:43 по ул. Архитектора Свиязева в Индустриальном районе города Перми, согласно приложению 3 к настоящему решению;

1.1.4. границы подзон Ж-2 (В 6 эт), Ж-2 (П 3,12) территориальной зоны среднеэтажной жилой застройки (Ж-2), зоны спортивных и спортивно-зрелищных сооружений (ЦС-3), границы территории общего пользования - скверы, бульвары (ТОП-1), включив в границы территориальной зоны спортивных и спортивно-зрелищных сооружений (ЦС-3) территорию, включающую земельный участок с кадастровым номером 59:01:4311737:22 по ул. Лебедева, 46а в Мотовилихинском районе города Перми, согласно приложению 4 к настоящему решению;

1.2. в статье 51.2:

1.2.1. исключить из зоны ограничений по условиям сохранения и планируемого размещения образовательных учреждений земельный участок с кадастровым номером 59:01:4311737:22 по улице Лебедева, 46а в Мотовилихинском районе города Перми согласно приложению 5 к настоящему решению;

1.2.2. исключить из зоны ограничений по условиям сохранения и планируемого размещения образовательных учреждений земельный участок земельный участок с кадастровым номером 59:01:2010341:15 по улице Борцов Революции в Ленинском районе города Перми, согласно приложению 6 к настоящему решению;

1.3. в статье 52.1 в градостроительном регламенте территориальной зоны (Ц-4) условно разрешенные виды использования дополнить абзацем следующего содержания:

«заправка транспортных средств (4.9.1.1)».

2. Настоящее решение вступает в силу со дня его официального опубликования в печатном средстве массовой информации «Официальный бюллетень органов местного самоуправления муниципального образования город Пермь».

3. Опубликовать настоящее решение в печатном средстве массовой информации «Официальный бюллетень органов местного самоуправления муниципального образования город Пермь», а также опубликовать (обнародовать) настоящее решение на официальном сайте муниципального образования город Пермь в информационно-телекоммуникационной сети Интернет.

4. Контроль за исполнением настоящего решения возложить на комитет Пермской городской Думы по вопросам градостроительства, планирования и развития территории.

Председатель
Пермской городской Думы Ю.А. Уткин

Глава города Перми Д.И. Самойлов

ПРИЛОЖЕНИЕ 1
к решению
Пермской городской Думы

Фрагмент карты
статьи 49 Правил землепользования и застройки города Перми, утвержденных решением Пермской городской Думы от 26.06.2007 № 143, предусматривающий изменение границ территориальных зон в отношении территории, указанной в подпункте 1.1.1 решения, которым утверждено настоящее приложение

1:25000

ПРИЛОЖЕНИЕ 2
к решению
Пермской городской Думы

Фрагмент карты
статьи 49 Правил землепользования и застройки города Перми, утвержденных решением Пермской городской Думы от 26.06.2007 № 143, предусматривающий изменение границ территориальных зон в отношении территории, указанной в подпункте 1.1.2 решения, которым утверждено настоящее приложение

1:25000

ПРИЛОЖЕНИЕ 3
к решению
Пермской городской Думы

Фрагмент карты
статьи 49 Правил землепользования и застройки города Перми, утвержденных решением Пермской городской Думы от 26.06.2007 № 143, предусматривающий изменение границ территориальных зон в отношении территории, указанной в подпункте 1.1.3 решения, которым утверждено настоящее приложение

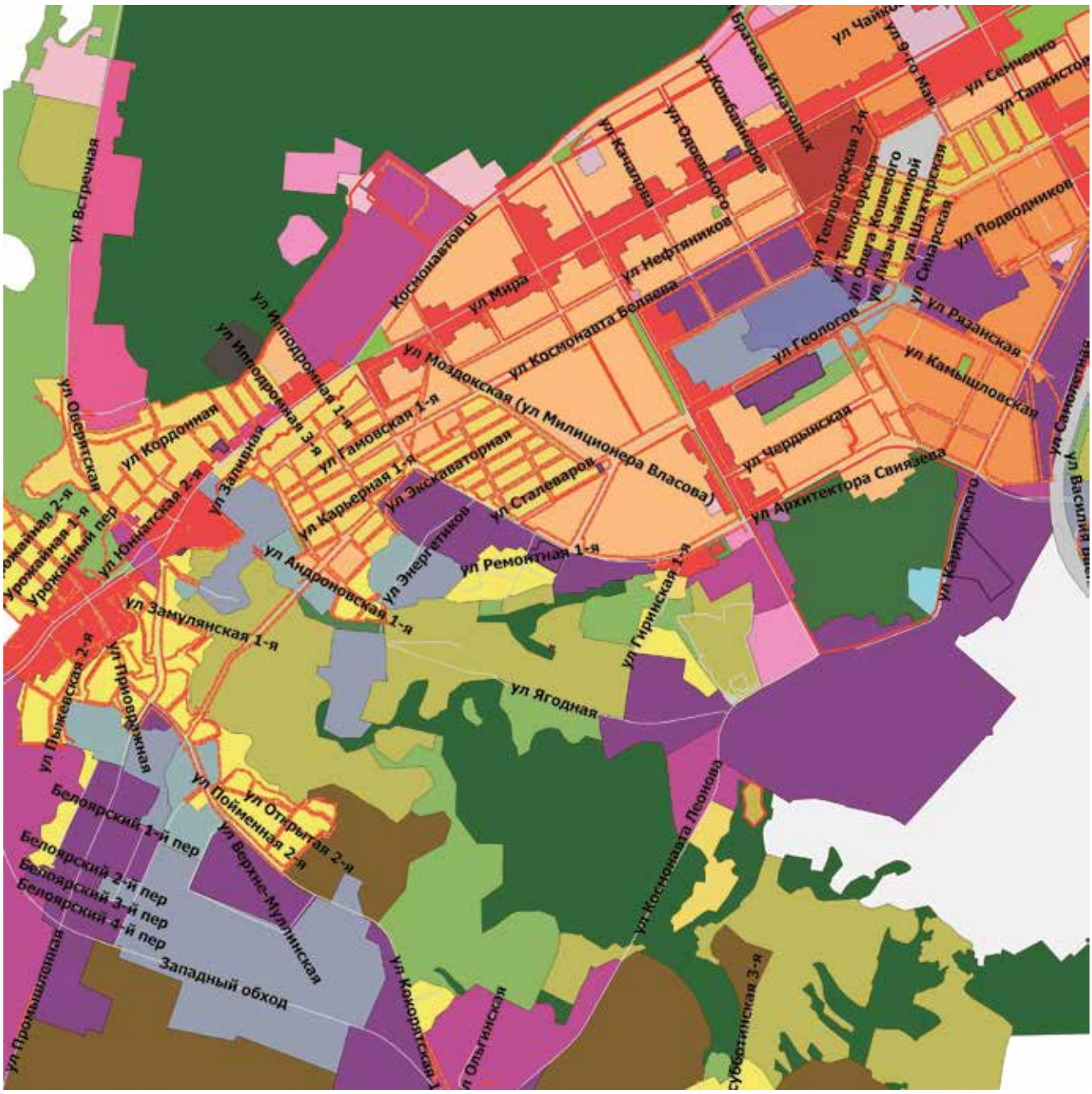

1:25000

ПРИЛОЖЕНИЕ 4
к решению
Пермской городской Думы

Фрагмент карты
статьи 49 Правил землепользования и застройки города Перми, утвержденных решением Пермской городской Думы от 26.06.2007 № 143, предусматривающий изменение границ территориальных зон в отношении территории, указанной в подпункте 1.1.4 решения, которым утверждено настоящее приложение

1:25000

ПРИЛОЖЕНИЕ 5
к решению
Пермской городской Думы

Фрагмент карты
статьи 51.2 Правил землепользования и застройки города Перми, утвержденных решением Пермской городской Думы от 26.06.2007 № 143, предусматривающий изменение границ зоны ограничений по условиям сохранения и планируемого размещения образовательных учреждений в отношении территорий, указанных в подпункте 1.2.1 решения, которым утверждено настоящее приложение

1:25000

ПРИЛОЖЕНИЕ 6
к решению
Пермской городской Думы

Фрагмент карты
статьи 51.2 Правил землепользования и застройки города Перми, утвержденных решением Пермской городской Думы от 26.06.2007 № 143, предусматривающий изменение границ зоны ограничений по условиям сохранения и планируемого размещения образовательных учреждений в отношении территорий, указанных в подпункте 1.2.2 решения, которым утверждено настоящее приложение

1:25000

АДМИНИСТРАЦИЯ ГОРОДА ПЕРМИ
КОМИССИЯ ПО ЗЕМЛЕПОЛЬЗОВАНИЮ И ЗАСТРОЙКЕ ГОРОДА ПЕРМИ

Заключение
на проект о внесении изменений в Правила землепользования и застройки города Перми, подготовленный по заявлениям физических и юридических лиц

Утверждаю
Председатель
Комиссии по землепользованию и
застройке города Перми
_____ В.Г.Агеев
« » _____ 2020

Настоящее заключение подготовлено на основании пункта 9 статьи 31 Градостроительного кодекса Российской Федерации, Положения о комиссии по землепользованию и застройке города Перми, утвержденного постановлением администрации города Перми от 29.05.2008 № 449.

Комиссией по землепользованию и застройке города Перми (далее – Комиссия) рассмотрены заявления физических и юридических лиц (протоколы заседания комиссии от 11.06.2020 № 6, от 02.07.2020 № 7).

В соответствии с заключениями Комиссии от 11.06.2020, от 02.07.2020 подготовлен проект решения Пермской городской Думы «О внесении изменений в Правила землепользования и застройки города Перми, утвержденные решением Пермской городской Думы от 26.06.2007 № 143».

Проект содержит принятые Комиссией предложения:

предложение Лузина С.В. от 21 февраля 2020 № 059-22-01-28-1062 об изменении границ территориальных зон малоэтажной многоквартирной жилой застройки, индивидуального жилищного строительства и блокированной жилой застройки (Ж-3) и спортивных и спортивно-зрелищных сооружений (ЦС-3), включив в границы территориальной зоны малоэтажной многоквартирной жилой застройки, индивидуального жилищного строительства и блокированной жилой застройки (Ж-3) земельный участок с кадастровым номером 59:01:2912550:1 по переулку 4-му Гравийному, 14 в Орджоникидзевском районе города Перми;

предложение Хазиевой К.В. от 03 февраля 2020 № 059-22-01-28-556 об изменении границ территориальных зон обслуживания промышленности, торговли, складирования и мелкого производства (Ц-6) и индивидуальной усадебной жилой застройки (Ж-5), включив в границы территориальной зоны обслуживания промышленности, торговли, складирования и мелкого производства (Ц-6) земельный участок с кадастровым номером 59:01:4413794:43 по улице Архитектора Свиязева в Индустриальном районе города Перми;

предложение общества с ограниченной ответственностью «Газовые системы» от 03 июня 2020 № 059-22-01-28-2646 о включении в градостроительный регламент территориальной зоны центра обслуживания рекреационных территорий (Ц-4) в условно разрешенные виды использования вид разрешенного использования «заправка транспортных средств (4.9.1.1)»;

предложение публичного акционерного общества «Научно-производственное объединение «Искра» от 10 марта 2020 № 059-22-01-28-1426 об изменении границ территориальных зон производственно-коммунальных объектов V класса вредности (ПК-5), обслуживания и деловой активности местного значения (Ц-2), рекреационно-ландшафтных территорий (Р-2), включив в границы территориальной зоны производственно-коммунальных объектов V класса вредности (ПК-5) земельный участок с кадастровым номером 59:01:3812180:10 по улице Академика Веденеева, 28 в Орджоникидзевском районе города Перми;

предложение комитета по физической культуре и спорту администрации города Перми от 16 марта 2020 № 059-15-09/3-396:

об изменении границ подзон Ж-2 (В 6 эт), Ж-2 (П 3,12), территориальной зоны среднеэтажной жилой застройки (Ж-2), зоны спортивных и спортивно-зрелищных сооружений (ЦС-3), границы территории общего пользования - скверы, бульвары (ТОП-1), включив в границы территориальной зоны спортивных и спортивно-зрелищных сооружений (ЦС-3) территорию включающую земельный участок с кадастровым номером 59:01:4311737:22 по ул. Лебедева, 46а в Мотовилихинском районе города Перми;

о снятии ограничения по условиям сохранения и планируемого размещения образовательных учреждений в отношении земельного участка с кадастровым номером 59:01:4311737:22 по улице Лебедева, 46а в Мотовилихинском районе города Перми;

предложение администрации Ленинского района города Перми от 13 марта 2020 № 059-26-01-16/3-86 о снятии ограничения по условиям сохранения и планируемого размещения образовательных учреждений в отношении земельного участка с кадастровым номером 59:01:2010341:15 по улице Борцов Революции в Ленинском районе города Перми.

С учетом заключения департамента градостроительства и архитектуры администрации города Перми Комиссия рекомендует вынести проект решения Пермской городской Думы «О внесении изменений в Правила землепользования и застройки города Перми, утвержденные решением Пермской городской Думы от 26.06.2007 № 143» на публичные слушания.

Сообщение о решении Ленинского районного суда города Перми от 28.05.2020 по делу № 2а-337/2020

«Решением Ленинского районного суда города Перми от 28.05.2020 по делу № 2а-337/2020 постановление администрации города Перми от 12.01.2011 № 1 «Об утверждении проекта планировки (в части установления красных линий) и проекта межевания территории, ограниченной ул. Революции, ул. Механошина, ул. Камчатовской, ул. Краснофлотской, ул. Куйбышева, ул. Глеба Успенского, ул. Седова, ул. Нестерова, ул. Белинского, ул. Пионерской, ул. Полины Осипенко, Комсомольским проспектом Свердловского района города Перми» в части изменения границы земельного участка с кадастровым номером 59:01:4410226:13 (на плане межевания участок № 37) признано недействующим со дня вступления решения суда в законную силу (14.07.2020).».

Проект вносится Главой города Перми

Пермская городская Дума

Р Е Ш Е Н И Е

О внесении изменений в Правила землепользования и застройки города Перми, утвержденные решением Пермской городской Думы от 26.06.2007 № 143

В соответствии со статьями 31, 32, 33 Градостроительного кодекса Российской Федерации, статьей 38 Устава города Перми

Пермская городская Дума **р е ш и л а :**

1. Внести в Правила землепользования и застройки города Перми, утвержденные решением Пермской городской Думы от 26.06.2007 № 143 (в редакции решений Пермской городской Думы от 23.10.2007 № 258, от 25.03.2008 № 78, от 24.06.2008 № 215, от 24.02.2009 № 29, от 26.01.2010 № 16 (с изм. от 27.01.2011, 03.05.2011), от 25.02.2010 № 31, от 24.08.2010 № 131, от 02.11.2010 № 177, от 17.12.2010 № 207, от 26.04.2011 № 64, от 30.08.2011 № 176, от 27.09.2011 № 195, от 21.12.2011 № 245, от 21.12.2011 № 246, от 28.02.2012 № 25, от 22.05.2012 № 94, от 25.09.2012 № 195, от 20.11.2012 № 258, от 18.12.2012 № 287 (ред. 25.06.2013), от 26.02.2013 № 40, от 28.05.2013 № 117, от 24.09.2013 № 199, от 24.09.2013 № 211, от 19.11.2013 № 261, от 19.11.2013 № 262, от 28.01.2014 № 4, от 28.01.2014 № 5, от 25.02.2014 № 34, от 25.03.2014 № 63, от 25.03.2014 № 64, от 27.05.2014 № 113, от 20.06.2014 № 129, от 20.06.2014 № 130, от 23.09.2014 № 191, от 23.09.2014 № 199, от 23.09.2014 № 200, от 16.12.2014 № 280, от 16.12.2014 № 281, от 16.12.2014 № 282, от 27.01.2015 № 12, от 24.02.2015 № 30, от 24.02.2015 № 37, от 24.03.2015 № 58, от 28.04.2015 № 87, от 26.05.2015 № 125, от 23.06.2015 № 141, от 23.06.2015 № 147, от 25.08.2015 № 162, от 25.08.2015 № 163, от 25.08.2015 № 164, от 25.08.2015 № 165, от 22.09.2015 № 192, от 27.10.2015 № 224, от 27.10.2015 № 225, от 27.10.2015 № 226, от 27.10.2015 № 227, от 27.10.2015 № 228 (ред. 28.02.2017), от 22.12.2015 № 278 (ред. 28.02.2017), от 22.12.2015 № 279, от 26.01.2016 № 8, от 26.01.2016 № 9, от 26.01.2016 № 10, от 24.02.2016 № 22, от 24.02.2016 № 23, от 24.02.2016 № 24, от 24.02.2016 № 25 (ред. 28.02.2017), от 24.05.2016 № 103, от 28.06.2016 № 126, от 28.06.2016 № 127, от 23.08.2016 № 187, от 23.08.2016 № 188, от 23.08.2016 № 189, от 23.08.2016 № 190, от 23.08.2016 № 191, от 23.08.2016 № 192, от 22.11.2016 № 247, от 22.11.2016 № 248, от 20.12.2016 № 271, от 20.12.2016 № 272, от 28.02.2017 № 31, от 28.02.2017 № 32, от 23.05.2017 № 102, от 27.06.2017 № 124, от 27.06.2017 № 125, от 22.08.2017 № 166, от 22.08.2017 № 167, от 26.09.2017 № 188, от 24.10.2017 № 210, от 24.10.2017 № 211, от 19.12.2017 № 254, от 19.12.2017 № 255, от 19.12.2017 № 256, от 19.12.2017 № 257, от 23.01.2018 № 4, от 27.02.2018 № 26, от 27.02.2018 № 27, от 24.04.2018 № 65, от 24.04.2018 № 66, от 24.04.2018 № 67, от 22.05.2018 № 94, от 28.08.2018 № 143, от 28.08.2018 № 144, от 28.08.2018 № 145, от 25.09.2018 № 178, от 23.10.2018 № 207, от 20.11.2018 № 246, от 22.01.2019 № 4, от 26.02.2019 № 32, от 26.03.2019 № 49, от 26.03.2019 № 50 (ред. 22.10.2019), от 26.03.2019 № 52, от 23.04.2019 № 80, от 23.04.2019 № 81, от 23.04.2019 № 82, от 23.04.2019 № 83,

от 23.04.2019 № 84, от 28.05.2019 № 107, от 28.05.2019 № 108, от 28.05.2019 № 109, от 28.05.2019 № 110, от 28.05.2019 № 111, от 25.06.2019 № 132, от 25.06.2019 № 133, от 25.06.2019 № 134, от 25.06.2019 № 135, от 25.06.2019 № 136, от 27.08.2019 № 167, от 27.08.2019 № 168, от 27.08.2019 № 169, от 27.08.2019 № 170, от 27.08.2019 № 171, от 24.09.2019 № 219, от 24.09.2019 № 220, от 24.09.2019 № 221, от 24.09.2019 № 222, от 24.09.2019 № 223, от 22.10.2019 № 246, от 22.10.2019 № 248, от 22.10.2019 № 249, от 19.11.2019 № 282, от 19.11.2019 № 283, от 17.12.2019 № 318, от 17.12.2019 № 319, от 17.12.2019 № 320, от 17.12.2019 № 321, от 28.01.2020 № 15, от 28.01.2020 № 16, от 28.01.2020 № 17, от 28.01.2020 № 18, от 28.01.2020 № 19, от 28.01.2020 № 20, от 28.01.2020 № 21, от 28.01.2020 № 22, от 24.03.2020 № 66, от 24.03.2020 № 67, от 24.03.2020 № 68, от 26.05.2020 № 94, от 26.05.2020 № 95, от 23.06.2020 № 118), изменения:

1.1. в статье 52.3 в градостроительных регламентах территориальных зон Ж-1, Ж-2, Ж-3, Ж-4, Ж-5 условно разрешенные виды использования дополнить абзацем следующего содержания:

«благоустройство территории (12.0.2)»;

1.2. в статье 52.5 в градостроительных регламентах территориальных зон ПК-1, ПК-2, ПК-3, ПК-4, ПК-5 условно разрешенные виды использования дополнить абзацем следующего содержания:

«благоустройство территории (12.0.2)».

2. Настоящее решение вступает в силу со дня его официального опубликования в печатном средстве массовой информации «Официальный бюллетень органов местного самоуправления муниципального образования город Пермь».

3. Опубликовать настоящее решение в печатном средстве массовой информации «Официальный бюллетень органов местного самоуправления муниципального образования город Пермь», а также опубликовать (обнародовать) настоящее решение на официальном сайте муниципального образования город Пермь в информационно-телекоммуникационной сети Интернет.

4. Контроль за исполнением настоящего решения возложить на комитет Пермской городской Думы по вопросам градостроительства, планирования и развития территории.

Председатель
Пермской городской Думы Ю.А. Уткин

Глава города Перми Д.И. Самойлов

АДМИНИСТРАЦИЯ ГОРОДА ПЕРМИ
КОМИССИЯ ПО ЗЕМЛЕПОЛЬЗОВАНИЮ И ЗАСТРОЙКЕ ГОРОДА ПЕРМИ

Заключение
на проект о внесении изменений в Правила землепользования и застройки города Перми, подготовленный по результатам рассмотрения заявления департамента градостроительства и архитектуры администрации города Перми

Утверждаю
Председатель Комиссии по землепользованию и застройке города Перми
_____В.Г.Агеев
« » _____2020

Настоящее Заключение подготовлено на основании статьи 31 Градостроительного кодекса Российской Федерации, Положения о Комиссии по землепользованию и застройке города Перми утвержденного постановлением администрации города Перми от 29.05.2008 № 449 (далее – комиссия).

Комиссией (протокол от 11.06.2020 № 6) рассмотрено заявление департамента градостроительства и архитектуры администрации города Перми от 05.03.2020 № 059-22-01-20/3-758.

Проект содержит предложение в III часть Правил землепользования и застройки города Перми, утвержденных решением Пермской городской Думы от 26.06.2007 № 143 (далее - Правила), о включении в градостроительные регламенты территориальных зон Ж-1, Ж-2, Ж-3, Ж-4, Ж-5, ПК-1, ПК-2, ПК-3, ПК-4 и ПК-5 в условно разрешенные виды «благоустройство территории (12.0.2)».

Проект состоит из текстовой части, которая включает в себя изменения в третью часть Правил (градостроительные регламенты).

С учетом заключения департамента градостроительства и архитектуры администрации города Перми комиссия рекомендует вынести проект о внесении изменений в Правила землепользования и застройки города Перми, утвержденные решением Пермской городской Думы от 26.06.2007 № 143 на публичные слушания.

Заключение о результатах публичных слушаний
по вопросам градостроительной деятельности
от «16» июля 2020 г. № 19-дпт

Настоящее заключение подготовлено департаментом градостроительства и архитектуры администрации города Перми на основании протокола публичных слушаний от «10» июля 2020 г. № 18-дпт по проекту межевания территории по ул. Гайвинской в Орджоникидзевском районе города Перми.

Количество участников публичных слушаний, принявших участие в публичных слушаниях, составило: 0 человек.

По результатам рассмотрения замечаний и предложений участников публичных слушаний, постоянно проживающих на территории, в пределах которой проведены публичные слушания, установлено:

№	Содержание внесенных предложений/ замечаний	Выводы по результатам рассмотрения предложения, поступившего от участника публичных слушаний	Аргументированные рекомендации организатора публичных слушаний о целесообразности (нецелесообразности) учета внесенных предложений и замечаний
1	отсутствует		

По результатам рассмотрения замечаний и предложений иных участников публичных слушаний установлено:

№	Содержание внесенных предложений/ замечаний	Выводы по результатам рассмотрения предложения, поступившего от участника публичных слушаний	Аргументированные рекомендации организатора публичных слушаний о целесообразности (нецелесообразности) учета внесенных предложений и замечаний
1	отсутствует		

Норова Мария Викторовна
начальник департамента градостроительства
и архитектуры администрации города Перми

Заключение о результатах публичных слушаний
по вопросам градостроительной деятельности
от «16» июля 2020 г. № 20-дпт

Настоящее заключение подготовлено департаментом градостроительства и архитектуры администрации города Перми на основании протокола публичных слушаний от «10» июля 2020 г. № 19-дпт по проекту планировки территории и проекту межевания территории, ограниченной ул. Гатчинской, ул. Энгельса, ул. Боровой в Дзержинском районе города Перми, в целях внесения изменений в документацию по планировке территории, ограниченной ул. Гатчинской, ул. Энгельса, ул. Боровой в Дзержинском районе города Перми, утвержденную постановлением администрации города Перми от 29.09.2015 № 688, части проекта межевания территории, ограниченной ул. Гатчинской, ул. Энгельса, ул. Боровой в Дзержинском районе города Перми, в целях внесения изменений в документацию по планировке территории, ограниченной ул. Барамзиной, проектируемой улицей северо-восточнее ул. Барамзиной, ул. Локомотивной, ул. Энгельса, ул. Углеуральской, ул. Боровой, ул. Локомотивной, ул. Василия Каменского, ул. Гатчинской, ул. Переселенческой, проспектом Парковым, ул. Зои Космодемьянской в Дзержинском районе города Перми, утвержденную постановлением администрации города Перми от 25.12.2012 № 103-П.

Количество участников публичных слушаний, принявших участие в публичных слушаниях, составило: 1 человек.

По результатам рассмотрения замечаний и предложений участников публичных слушаний, постоянно проживающих на территории, в пределах которой проведены публичные слушания, установлено:

№	Содержание внесенных предложений/ замечаний	Выводы по результатам рассмотрения предложения, поступившего от участника публичных слушаний	Аргументированные рекомендации организатора публичных слушаний о целесообразности (нецелесообразности) учета внесенных предложений и замечаний
1	отсутствует		

По результатам рассмотрения замечаний и предложений иных участников публичных слушаний установлено:

№	Содержание внесенных предложений/ замечаний	Выводы по результатам рассмотрения предложения, поступившего от участника публичных слушаний	Аргументированные рекомендации организатора публичных слушаний о целесообразности (нецелесообразности) учета внесенных предложений и замечаний
1	отсутствует		

Норова Мария Викторовна
начальник департамента градостроительства
и архитектуры администрации города Перми

Утверждаю:
Глава города Перми
_____Д.И.Самойлов
« » июля 2020 года

График проведения приемов граждан по личным вопросам руководством администрации города Перми в августе 2020 года

Руководитель	Дата	Время	Ответственные
Агеев Виктор Геннадьевич	четвертый четверг месяца	16.00 каб.207	Высотина Д.В. 212-75-06
Гаджиева Людмила Анатольевна	каждый вторник месяца	17.00 каб.309	Горлов П.С. 212-95-96
Субботин Игорь Александрович	вторая среда месяца	15.00 каб.109	Власова Е.А. 210-89-36
Дашкевич Анатолий Вячеславович	последний четверг месяца	16.00 каб.305	Мурашева О.О. 212-31-35
Королева Лидия Владимировна	третий четверг месяца	17.00 каб.226	Денисова Е.С. 212-55-70
Титяпкина Вера Сергеевна	первый четверг месяца	16.00 каб. 109	Кучеровских Н.В. 212-92-80
Немирова Ольга Викторовна	каждый вторник месяца	16.00 каб. 311	Кашина О.С. 212-86-77
Ивашкина Светлана Ивановна	третья пятница месяца	16.00 каб.109	Стампель Н.Н. 217-33-24

Справки по телефону 217 33 17

График проведения приемов граждан по личным вопросам руководителями территориальных органов администрации города Перми в августе 2020 года

Администрация района	Глава администрации района	Дата и время проведения	Ответственный за организацию личного приема	Справки по телефону
Администрация Дзержинского района	Стяжкин Александр Алексеевич	1-й и 3-й вторник месяца с 17.00 до 19.00	Сарапулова Ю.А.	246 65 92
Администрация Индустриального района	Иванов Александр Иванович	1-й и 3-й вторник месяца с 17.00 до 19.00	Шестакова Н.А.	227 92 03
Администрация Кировского района	и.о. главы администрации Савин Константин Владимирович	1-й и 3-й вторник месяца с 17.00 до 19.00	Воробьева И.А.	205 61 90

Администрация Ленинского района	Козенков Александр Николаевич	1-й и 3-й вторник месяца с 17.00 до 19.00	Харланова Е.Ю.	212 07 17
Администрация Мотовилихинского района	Хаткевич Александр Александрович	1-й и 3-й вторник месяца с 17.00 до 19.00	Ляшкова А.И.	260 43 94
Администрация Орджоникидзев-ского района	Карабатов Евгений Вячеславович	1-й и 3-й вторник месяца с 17.00 до 19.00	Кольцова Н.И.	263 55 04
Администрация Свердловского района	Усов Андрей Иванович	1-й и 3-й вторник месяца с 17.00 до 19.00	Макшакова О.В.	244 14 71
Администрация поселка Новые Ляды	Печкурова Резида Лябибовна	1-й и 3-й вторник месяца с 17.00 до 19.00	Катаева Я.Н.	295 86 46

График проведения приемов граждан по личным вопросам руководителями функциональных органов и подразделений администрации города Перми в августе 2020 года (г.Пермь, ул. Ленина, 23)

Функциональный орган	Руководитель	Дата, время и место проведения	Ответственный за организацию личного приема	Справки по телефону
Департамент имущественных отношений	Берников Михаил Юрьевич	27 августа 11.00, каб.109	Незговорова П.В.	212 67 21
Департамент общественной безопасности	Голенков Виктор Михайлович	19 августа 11.00, каб.109	Фетисова С.А.	212 31 25
Департамент культуры и молодежной политики	Неганова Елена Борисовна	27 августа 14.00, каб.109	Ванюкова К.В.	212 81 63
Контрольный департамент	Ворончихин Александр Юрьевич	11 августа 11.00, каб.109	Чернобогова И.А.	212 63 87
Департамент дорог и благоустройства	Румянцев Павел Иванович	26 августа 10.00, каб.109	Дудина К.А.	212 72 02
Управление записи актов гражданского состояния	Бердникова Светлана Алексеевна	26 августа 11.00, каб.109	Маренина О.В.	210 12 28
Департамент экономики и промышленной политики	Чеснокова Ольга Михайловна	27 августа 10.00, каб.109	Волегова О.В.	212 51 05
Управление по экологии и природо-пользованию	Андреев Дмитрий Николаевич	26 августа 15.00, каб.109	Андрущенко С.С.	210 99 91
Комитет по физической культуре и спорту	Сапегин Сергей Викторович	27 августа 16.00, каб.109	Кучевасова Д.А.	212 60 79

График проведения прямых телефонных линий руководством администрации города Перми с населением в августе 2020 года

Руководитель	Дата и время проведения	Номер телефона	Тематика
Агеев Виктор Геннадьевич – заместитель главы администрации города Перми-начальник управления капитального строительства администрации города Перми	третья пятница месяца 11.00 – 12.00	217 33 17	- вопросы капитального строительства, - вопросы экологии
Гаджиева Людмила Анатольевна – заместитель главы администрации города Перми	третья среда месяца 09.30 –10.30	217 33 17	- вопросы дошкольного, школьного, дополнительного образования, - вопросы физической культуры и спорта, - вопросы социальной поддержки, - вопросы транспорта
Дашкевич Анатолий Вячеславович – заместитель главы администрации города Перми – начальник департамента дорог и благоустройства администрации города Перми	второй четверг месяца 16.00 – 17.00	217 33 17	- вопросы озеленения, благоустройства, - вопросы содержания и реконструкции дорог, - вопросы организации дорожного движения, - вопросы по парковочной политике
Субботин Игорь Александрович – заместитель главы администрации города Перми	третья среда месяца 15.00 – 16.00	217 33 17	- вопросы жилищных отношений, - вопросы жилищно-коммунального хозяйства
Королева Лидия Владимировна – заместитель главы администрации города Перми – начальник управления по вопросам общественного самоуправления и межнациональным отношениям администрации города Перми	первый вторник месяца 11.00 – 12.00	217 33 17	- вопросы общественной безопасности, - вопросы межнациональных и межконфессиональных отношений, - вопросы взаимодействия с органами территориального общественного самоуправления, общественными и иными некоммерческими организациями, религиозными объединениями
Немирова Ольга Викторовна – заместитель главы администрации города Перми – начальник департамента земельных отношений администрации города Перми	вторая среда месяца 17.00-18.00	212 86 77	- вопросы развития территории и земельных отношений, - вопросы реализации единой политики в области градостроительства и архитектуры на территории города Перми

График проведения прямых телефонных линий руководителями территориальных органов администрации города Перми с населением в августе 2020 года

Наименование администрации района	Руководитель	Номер телефона	Дата и время проведения
Администрация Дзержинского района	Стяжкин Александр Алексеевич	233 14 80	3-й четверг месяца с 16.00 до 17.00
Администрация Индустриального района	Иванов Александр Иванович	227 93 44	3-й понедельник месяца с 11.00 до 12.00
Администрация Кировского района	и.о. главы администрации Савин Константин Владимирович	205 61 90	2-й вторник месяца с 10.00 до 11.00

Администрация Ленинского района	Козенков Александр Николаевич	212 07 17	3-й понедельник месяца с 11.00 до 12.00
Администрация Мотовилихинского района	Хаткевич Александр Александрович	260 27 16	2-й вторник месяца с 16.00 до 17.00
Администрация Орджоникидзевского района	Карабатов Евгений Вячеславович	263 46 80	1-й понедельник месяца с 11.00 до 12.00
Администрация Свердловского района	Усов Андрей Иванович	241 27 99	4-й четверг месяца с 16.00 до 17.00
Администрация поселка Новые Ляды	Печкурова Резида Лябибовна	295 86 46	1-й вторник месяца с 11.00 до12.00

График проведения прямых телефонных линий руководителями функциональных органов и подразделений администрации города Перми с населением в августе 2020 года

Наименование подразделения	Руководитель	Номер телефона	Дата и время проведения
Департамент образования	Серикова Людмила Владиславовна	212 70 50	4-й четверг месяца с 10.00 до 12.00
Департамент градостроительства и архитектуры	Норова Мария Викторовна	212 72 57	3-й четверг месяца с 14.00 до 15.00
Департамент имущественных отношений	Берников Михаил Юрьевич	212 67 21	2-я среда месяца с 17.00 до 18.00
Контрольный департамент	Ворончихин Александр Юрьевич	212 63 87	2-й четверг месяца с 15.00 до 16.00
Департамент жилищно-коммунального хозяйства	Власов Александр Иванович	212 29 55	3-й понедельник месяца с 16.00 до 17.00
Департамент общественной безопасности	Голенков Виктор Михайлович	212 31 25	4-я среда месяца с 15.00 до 16.00
Департамент социальной политики	Овсянникова Юлия Анатольевна	212 88 86	2-й вторник месяца с 10.00 до 12.00
Департамент транспорта	Путин Анатолий Алексеевич	212 18 91	1-я пятница месяца с 09.00 до 10.00
Департамент культуры и молодежной политики	Неганова Елена Борисовна	212 81 63	2-я среда месяца с 10.00 до 11.00
Департамент экономики и промышленной политики	Чеснокова Ольга Михайловна	212 51 05	2-я среда месяца с 16.00 до 17.00
Департамент дорог и благоустройства	Румянцев Павел Иванович	212 62 80	4-я пятница месяца с 15.00 до 16.00
Управление по экологии и природопользованию	Андреев Дмиртрий Николаевич	210 99 91	4-й понедельник месяца с 16.00 до 17.00
Управление жилищных отношений	Чиркова Ирина Юрьевна	212 55 86	3-й четверг месяца с 10.00 до 11.00
Управление записи актов гражданского состояния	Бердникова Светлана Алексеевна	210 12 28	3-й четверг месяца с 15.00 до 17.00
Управление по вопросам общественного самоуправления и межнациональным отношениям	Генкин Дмитрий Григорьевич	217 33 40	3-я среда месяца с 17.00 до 18.00
Комитет по физической культуре и спорту	Сапегин Сергей Викторович	212 60 79	1-й четверг месяца с 16.00 до 17.00
МБУ «Архив города Перми»	Новокрещенных Виктор Владимирович	237 12 12	2-й вторник месяца с 11.00 до 12.00

Руководитель аппарата
администрации города Перми С.И.Ивашкина

Реестр вывесок, подлежащих принудительному демонтажу на территории Мотовилихинского района города Перми

№	Адрес (место) нахождения вывески, сведения о владельце вывески (о владельце здания, строения, сооружения, помещения, расположенного в здании, строении, на котором расположена вывеска, если владелец вывески не известен)	Дата направления ТО предупреждения о приведении вывески в соответствие требованиям к размещению вывесок, установленным Правилами благоустройства территории города Перми, утвержденными решением Пермской городской Думы от 18 декабря 2018 г. N 265 (далее - требования к размещению вывесок)	Срок для добровольного приведения вывески в соответствие требованиям к размещению вывесок (10 рабочих дней после дня получения предупреждения)	Реквизиты распоряжения главы ТО о принудительном демонтаже вывески (дата вступления в силу распоряжения)	Срок для принудительного демонтажа (не более 1 месяца после вступления в силу распоряжения главы ТО о принудительном демонтаже)	Реквизиты акта демонтажа вывески	Адрес (место) хранения демонтированной вывески, лицо, ответственное за хранение вывески, за исключением вывесок, не подлежащих хранению	Сумма оплаты демонтажа, перемещения, хранения вывески	Сведения о возмещении расходов
1	г. Пермь, ул. Тургенева, д. 16, (световой короб «Уральские Посикунчики кафе-пирожковая»), ООО «Империя»	20.02.2020							
2	г. Пермь, ул. Крупской, д. 30, (световой короб «Уральские Посикунчики кафе-пирожковая»), ООО «Омикрон»	06.12.2019							
3	г. Пермь, ул. Уральская, д. 80, (световой короб «Уральские Посикунчики кафе-пирожковая»), ООО «Омикрон»	06.12.2019							
4	г. Пермь, ул. Крупской, д. 43, (оклейка остекления «Бургер's», 5 шт.), ИП Низовцева Вера Александровна	06.03.2020	23.03.2020	Документ зарегистрирован под № 059-36-01-05-155 от 13.07.2020. Опубликован в официальном бюллетене под № 52 от 17.07.2020	17.08.2020	Добровольное приведение вывески			
5	г. Пермь, ул. Крупской, д. 43, (логотип «Бургер's», панель-кронштейн «Бургер» с торца здания), ИП Низовцева Вера Александровна	06.03.2020	23.03.2020	Документ зарегистрирован под № 059-36-01-05-155 от 13.07.2020. Опубликован в официальном бюллетене под № 52 от 17.07.2020	17.08.2020				
6	г. Пермь, ул. Уинская, д. 13в, (вывеска в виде объемных букв «МТС» на красной «подложке»), ИП Шумитов Александр Михайлович	05.02.2020	26.02.2020						

7	г. Пермь, ул. Уинская, д. 13в, (боковая вывеска «МТС»), ИП Шумитов Александр Михайлович	05.02.2020	26.02.2020						
8	г. Пермь, ул. Уинская, д. 13в, (вывеска на остеклении «Smart Общайся без ограничений!»), ИП Шумитов Александр Михайлович	05.02.2020	26.02.2020						
9	г. Пермь, ул. Уинская, д. 13в, (вывеска из мягких материалов «Не ходи в салон!»), ИП Шумитов Александр Михайлович	05.02.2020	26.02.2020						
10	г. Пермь, ул. Уинская, д. 13в, (вывеска из мягких материалов «Smart безграничное общение»), ИП Шумитов Александр Михайлович	05.02.2020	26.02.2020						
11	г. Пермь, ул. Юрша, д. 74, (вывеска на остеклении «Безупречные мастера с опытом»), ИП Елизарьевой Марина Ивановна	21.07.2020							
12	г. Пермь, ул. Юрша, д. 74, (вывеска на остеклении «Укладка и вечерние прически»), ИП Елизарьевой Марина Ивановна	21.07.2020							
13	г. Пермь, ул. Юрша, д. 74, (вывеска на остеклении «Уникальная парикмахерская»), ИП Елизарьевой Марина Ивановна	21.07.2020							
14	г. Пермь, ул. Юрша, д. 74, (вывеска из мягких материалов на перилах «всего 250 рублей любая стрижка»), ИП Елизарьевой Марина Ивановна	21.07.2020							
15	г. Пермь, ул. Юрша, д. 74, (вывеска из мягких материалов на перилах «всего 250 рублей любая стрижка»), ИП Елизарьевой Марина Ивановна	21.07.2020							
16	г. Пермь, ул. Юрша, д. 74, (вывеска на остеклении «Желтый фон с изображением инструментов»), ИП Елизарьевой Марина Ивановна	21.07.2020							
17	г. Пермь ул. Крупской, д. 42а, (вывеска из твердых материалов «Япона матрёна хочешь есть? 2-700-706»), ООО «УК «Профи-М»	13.02.2020							

18	г. Пермь, ул. Братьев Вагановых, д. 10, (световой короб «Продукты»), ООО «УК «УРАЛ СЕРВИС»	17.02.2020	13.03.2020						
19	г. Пермь, ул. Братьев Вагановых, д. 10, (вывеска под козырьком «Фрукты овощи сухофрукты свежая зелень»), ООО «УК «УРАЛ СЕРВИС»	17.02.2020	13.03.2020						
20	г. Пермь, ул. Братьев Вагановых, д. 10, (вывеска «Мы открыты»), ООО «УК «УРАЛ СЕРВИС»	17.02.2020	13.03.2020						
21	г. Пермь, ул. Братьев Вагановых, д. 10, (оклейка остекления около входа, 4 шт.), ООО «УК «УРАЛ СЕРВИС»	17.02.2020	13.03.2020						
22	г. Пермь, ул. Уральская, д. 115, (вывеска в виде объемных букв на «подложке» «Пятерочка»), АО «Торговый Дом «Перекресток»	27.02.2020	18.03.2020						
23	г. Пермь, ул. Уральская, д. 115, (вывески из твердых материалов «Изображение продуктов питания»), АО «Торговый Дом «Перекресток»	27.02.2020	18.03.2020						
24	г. Пермь, ул. Крупской, д. 30, (вывеска «Совкомбанк» в виде букв и логотипа на «подложке»), ПАО «Совкомбанк»	20.02.2020	19.03.2020	Добровольное приведение вывески					
25	г. Пермь, бульвар Гагарина, д. 36, (объемные буквы на «подложке» «DELTA»), ООО «Дельта-Пермь»	20.02.2020	11.03.2020	Документ зарегистрирован под № 059-36-01-05-155 от 13.07.2020. Опубликован в официальном бюллетене под № 52 от 17.07.2020	17.08.2020	Добровольное приведение вывески			
26	г. Пермь, ул. Уральская, д. 95, (вывеска над входом «Кафе паприка), ИП Акимова Венера Альбертовна	03.03.2020	18.03.2020						
27	г. Пермь, ул. Уральская, д. 95, (вывеска около входа «Профессиональные стандарты»), ООО «Профессиональные стандарты»	03.03.2020	23.03.2020						
28	г. Пермь, ул. Уральская, д. 95, (вывеска около входа «Уральский центр технического обучения»), АССОЦИАЦИЯ ДПО «УЦТО»	03.03.2020	23.03.2020						
29	г. Пермь, ул. Уральская, д. 95, (горизонтальная вывеска «Автошкола»), АССОЦИАЦИЯ ДПО «УЦТО»	03.03.2020	23.03.2020						

30	г. Пермь, ул. Ушинского, д. 10, (вертикальная вывеска «Продукты»), ООО УК «Домком»	05.03.2020							
31	г. Пермь, ул. Ушинского, д. 10, (вывеска под козырьком «Продукты»), ООО УК «Домком»	05.03.2020							
32	г. Пермь, ул. Крупской, д. 23, (горизонтальная вывеска «Закусочная»), ООО «Спорт»	05.03.2020	Добровольное приведение вывески						
33	г. Пермь, ул. Тургенева, д. 39, (световой короб «Пекарня»), ТСЖ «Тургенева, 39»	24.03.2020							
34	г. Пермь, ул. Тургенева, д. 39, (световой короб «Сладкая радуга»), ТСЖ «Тургенева, 39»	24.03.2020							
35	г. Пермь, бульвар Гагарина, д. 66а, (металлическая конструкция на крыше «Отель»), ТСЖ «Б.Гагарина,66А»	24.03.2020	Добровольное приведение вывески						
36	г. Пермь, бульвар Гагарина, д. 66а, (вывеска из мягких материалов «КВЕСТ ROOM №1»), ТСЖ «Б.Гагарина,66А»	24.03.2020	Добровольное приведение вывески						
37	г. Пермь, бульвар Гагарина, д. 66а, (вывеска из мягких материалов «Лауреаты всероссийских…»), ТСЖ «Б.Гагарина,66А»	24.03.2020	Добровольное приведение вывески						
38	г. Пермь, ул. Уральская, д. 103, (объемные буквы на «подложке» «Ломбард»), ООО «Дельта ломбард»	24.03.2020	Добровольное приведение вывески						
39	г. Пермь, ул. Анри Барбюса, д. 60, (оклейка остекления «Sony изображение пальмы»), ТСЖ «Анри Барбюса 60»	25.03.2020	Добровольное приведение вывески						
40	г. Пермь, ул. Анри Барбюса, д. 60, (оклейка остекления «Sony изображение фотоаппарата»), ТСЖ «Анри Барбюса 60»	25.03.2020	Добровольное приведение вывески						
41	г. Пермь, ул. Анри Барбюса, д. 60, (оклейка остекления «Скидка 50%»), ТСЖ «Анри Барбюса 60»	25.03.2020	Добровольное приведение вывески						
42	г. Пермь, ул. Анри Барбюса, д. 60, (оклейка остекления «Открыто…-19»), ТСЖ «Анри Барбюса 60»	25.03.2020	Добровольное приведение вывески						
43	г. Пермь, ул. 1905 года, д. 3, (объемные буквы на «подложке» «Мельница»), ИП Костарев Алексей Юрьевич	25.03.2020	Добровольное приведение вывески						

44	г. Пермь, ул. 1905 года, д. 3, (горизонтальная вывеска «Магазин пекарня кондитерская»), ИП Костарев Алексей Юрьевич	25.03.2020							
45	г. Пермь, ул. 1905 года, д. 2, (вывеска около входа «Изготовление ключей»), ИП Голубев Владилен Владиленович	25.03.2020	Добровольное приведение вывески						
46	г. Пермь, ул. 1905 года, д. 2, (вывеска около входа «Цепи»), ИП Голубев Владилен Владиленович	25.03.2020	Добровольное приведение вывески						
47	г. Пермь, ул. 1905 года, д. 2, (вывеска около входа «Клод»), ИП Голубев Владилен Владиленович	22.07.2020							
48	г. Пермь, ул. 1905 года, д. 2, (объемные буквы «Зоомаг»), ИП Голубев Владилен Владиленович	22.07.2020							
49	г. Пермь, ул. 1905 года, д. 2, (вывеска над входом «Строительные материалы»), ИП Голубев Владилен Владиленович	22.07.2020							
50	г. Пермь, ул. 1905 года, д. 2, (световой короб «Клод строительные материалы»), ИП Голубев Владилен Владиленович	22.07.2020							
51	г. Пермь, ул. Ушинского, д. 10, (горизонтальная вывеска «Товары для садоводов»), ИП Пчелина Светлана Викторовна	21.07.2020							
52	г. Пермь, ул. Ушинского, д. 10, (вывеска из мягких материалов «Богатый урожай начинается здесь!»), ИП Пчелина Светлана Викторовна	21.07.2020							
53	г. Пермь, ул. Ушинского, д. 10, (вывеска из мягких материалов «Туристическое агентство»), ИП Пчелина Светлана Викторовна	21.07.2020							
54	г. Пермь, ул. Анри Барбюса, д. 60, (вывеска из мягких материалов «Завтраки натуральный кофе»), ИП Шапочкина Татьяна Игоревна	22.07.2020							
55	г. Пермь, ул. Анри Барбюса, д. 60, (вывеска из мягких материалов «Кафе Бар Пили Ели»), ИП Шапочкина Татьяна Игоревна	22.07.2020							

56	г. Пермь, ул. Соликамская, д. 271а, (вывеска из мягких материалов «Матрасы кровати комоды шкафы»), ООО «Пермская МТС»	22.07.2020							
57	г. Пермь, ул. Соликамская, д. 273а, (вывеска из мягких материалов «Доставка»), ООО «ГРУППА СТМ ПЕРМЬ»	22.07.2020							
58	г. Пермь, ул. КИМ, д. 75, (оклейка остекления «Мы открылись»), ИП Шакаров Шодихуджа Шарифович	22.07.2020							
59	г. Пермь, ул. КИМ, д. 75, (вывеска около входа «Экономаркет»), ИП Шакаров Шодихуджа Шарифович	22.07.2020							

СПИСОК
избирательных участков для проведения голосования
и подсчета голосов на досрочных выборах губернатора Пермского края

(в соответствии с постановлением администрации города Перми
от 25.12.2012 № 102-П «Об образовании избирательных участков,
участков референдума единых для всех выборов и референдумов,
проводимых на территории города Перми»)

Дзержинский район

Избирательный участок № 2801

Место расположения участковой избирательной комиссии и помещения для голосования – МАОУ «Средняя общеобразовательная школа № 72» г. Перми (ул. Мильчакова, д. 22).

В границы избирательного участка входят: ул. Малая Данилихинская, ул. Мильчакова (28-34 – чет. ст., 33, 37), ул. Челюскинцев (17-35 – нечет. ст.).

Избирательный участок № 2802

Место расположения участковой избирательной комиссии и помещения для голосования – МАОУ «Средняя общеобразовательная школа № 72» г. Перми (ул. Мильчакова, д. 22).

В границы избирательного участка входят: ул. Вильвенская (17, 19, 21), ул. Мильчакова (25-31 – нечет. ст.), ул. Челюскинцев (13, 15).

Избирательный участок № 2803

Место расположения участковой избирательной комиссии и помещения для голосования – МАОУ «Средняя общеобразовательная школа № 72» г. Перми (ул. Мильчакова, д. 22).

В границы избирательного участка входят: ул. Вильвенская (11, 13, 15), ул. Котовского, ул. Мильчакова (10, 14, 18, 19, 23), ул. Овчинникова (5, 7).

Избирательный участок № 2804

Место расположения участковой избирательной комиссии и помещения для голосования – МАОУ «Средняя общеобразовательная школа № 72» г. Перми (ул. Связистов, д. 22).

В границы избирательного участка входят: ул. Вильвенская (1-9 – все дома), ул. Горняков, ул. Мильчакова (3-17 – нечет. ст., 4, 6), ул. Овчинникова (8), ул. Связистов (4, 5).

Избирательный участок № 2805

Место расположения участковой избирательной комиссии и помещения для голосования – МАОУ «Средняя общеобразовательная школа № 72» г. Перми (ул. Связистов, д. 22).

В границы избирательного участка входят: Космонавтов шоссе (49, 51), ул. Мильчакова (12, 16), ул. Овчинникова (11-17 – нечет. ст., 16), ул. Ползунова, ул. Связистов (11, 18, 20), ул. Тавричанская, ул. Челюскинцев (7-11а – все дома).

Избирательный участок № 2806

Место расположения участковой избирательной комиссии и помещения для голосования – МАОУ «Средняя общеобразовательная школа № 72» г. Перми (ул. Связистов, д. 22).

В границы избирательного участка входят: ул. Кисловодская, Космонавтов шоссе (53, 55, 57), ул. Овчинникова (18-28 – чет. ст., 29а-35а – нечет. ст.), ул. Связистов (17, 26), ул. Столбовая, ул. Челюскинцев (2а, 2б).

Избирательный участок № 2807

Место расположения участковой избирательной комиссии и помещения для голосования – МАОУ «Средняя общеобразовательная школа № 25» г. Перми (ул. Голева, д. 8).

В границы избирательного участка входят: ул. Голева (15, 17, 19), ул. Данилихинская, ул. Коммунаров, Космонавтов шоссе (50-76 – чет. ст., 82а), ул. Крисанова (73, 73а, 75, 77), ул. Крылова, ул. Полевая, ул. Речная, ул. Уральских партизан.

Избирательный участок № 2808

Место расположения участковой избирательной комиссии и помещения для голосования – МАОУ «Средняя общеобразовательная школа «Мастерград» г. Перми (ул. Костычева, д. 16).

В границы избирательного участка входят: ул. Докучаева (1-12 – все дома), ул. Костычева (13-25 – все дома), ул. Сеченова (9-17 – нечет. ст.), ул. Сочинская (8, 14, 17, 18, 20 – все дома).

Избирательный участок № 2809

Место расположения участковой избирательной комиссии и помещения для голосования – МАОУ «Средняя общеобразовательная школа № 25» г. Перми (ул. Голева, д. 8).

В границы избирательного участка входят: ул. Голева (5, 7, 9, 9а, 11, 13а), ул. Крисанова (67-71 – нечет. ст., 68).

Избирательный участок № 2810

Место расположения участковой избирательной комиссии и помещения для голосования – МАОУ «Средняя общеобразовательная школа № 25» г.Перми (ул. Голева, д.8).

В границы избирательного участка входят: ул. Блюхера, ул. Голева (1, 2, 3, 10, 10а, 10б, 14), ул. Грузинская (3), Космонавтов шоссе (80, 82), ул. Плеханова (52-62 – чет. ст., 66, 68).

Избирательный участок № 2811

Место расположения участковой избирательной комиссии и помещения для голосования - МАОУ «Средняя общеобразовательная школа № 25» г.Перми (ул. Голева, д.8).

В границы избирательного участка входят: Космонавтов шоссе (84-98 – чет. ст.), ул. Плеханова (70, 70а, 71, 73).

Избирательный участок № 2812

Место расположения участковой избирательной комиссии и помещения для голосования - МАОУ «Средняя общеобразовательная школа № 25» г.Перми (ул. Голева, д.8).

В границы избирательного участка входят: ул. Ключевая 3-я, Космонавтов шоссе (100, 102, 104), ул. Кронштадтская (4-37 – все дома), ул. Плеханова (57, 61, 63а, 65, 69).

Избирательный участок № 2813

Место расположения участковой избирательной комиссии и помещения для голосования - МАОУ «Гимназия № 4 имени братьев Каменских» г.Перми (ул. Екатерининская, д. 218).

В границы избирательного участка входят: ул. Грузинская (5-15 – нечет. ст.), ул. Кронштадтская (43-64 – все дома), ул. Плеханова (51-55а – нечет. ст., 59а), ул. Подгорная (76-82 – чет. ст.).

Избирательный участок № 2814

Место расположения участковой избирательной комиссии и помещения для голосования - МАОУ «Гимназия № 4 имени братьев Каменских» г.Перми (ул. Екатерининская, д. 218).

В границы избирательного участка входят: ул. Екатерининская (167, 169, 171, 214, 216), ул. Крисанова (61, 63), ул. Ленина (90-98 – чет. ст.), ул. Луначарского (131, 133, 135), ул. Плеханова (39, 39/5, 41а), ул. Подгорная (36-70 – чет. ст.), ул. Пушкина (127а-137 – нечет. ст.).

Избирательный участок № 2815

Место расположения участковой избирательной комиссии и помещения для голосования - КБПОУ «Краевой колледж предпринимательства» (ул. Пермская, д. 226).

В границы избирательного участка входят: ул. Екатерининская (163, 165, 196-200 – чет.ст.), ул. Пермская (224, 226, 230, 232), ул. Крисанова (19-29 – нечет.ст.), ул. Ленина (57-61 – нечет.ст., 84, 86), ул. Луначарского (128-134 – чет. ст.), ул. Петропавловская (60, 62).

Избирательный участок № 2816

Место расположения участковой избирательной комиссии и помещения для голосования - МАОУ «Предметно-языковая школа «Дуплекс» г. Перми (ул. Толмачева, д. 18).

В границы избирательного участка входят: ул.Екатерининская (220), ул.Ленина (79-87 – нечет.ст., 100, 102), ул.Петропавловская (84, 86, 88, 119, 119а, 123), ул.Хохрякова (6а, 25).

Избирательный участок № 2817

Место расположения участковой избирательной комиссии и помещения для голосования - МАОУ «Предметно-языковая школа «Дуплекс» г. Перми (ул. Толмачева, д. 18).

В границы избирательного участка входят: ул.Ленина (71-75 – нечет.ст.), ул.Монастырская (171-181 – нечет.ст.), ул.Петропавловская (70-82 – чет.ст.), ул.Плеханова (33), ул.Толмачева (13, 17, 32), ул.Хохрякова (7-15 – нечет.ст.).

Избирательный участок № 2818

Место расположения участковой избирательной комиссии и помещения для голосования - МАОУ «Предметно-языковая школа «Дуплекс» г. Перми (ул. Толмачева, д. 18).

В границы избирательного участка входят: ул. Петропавловская (105, 109, 111), ул. Окулова (57/58, 61-69 – все дома), ул. Монастырская (142-152 – чет.ст., 155-161 – нечет.ст.), ул. Плеханова (3, 13), ул. Толмачева (7), Якуба Коласа проезд (6, 9, 10, 11).

Избирательный участок № 2819

Место расположения участковой избирательной комиссии и помещения для голосования - МАОУ «Предметно-языковая школа «Дуплекс» г. Перми (ул. Толмачева, д. 18).

В границы избирательного участка входят: ул. Крисанова (3-11 – нечет. ст.), ул. Монастырская (117-123 – нечет. ст., 132, 134), ул. Плеханова (2-12 – чет. ст.), ул. Решетникова, ул. Советская (128-152 – чет. ст.).

Избирательный участок № 2820

Место расположения участковой избирательной комиссии и помещения для голосования - ГБУЗ Пермского края «Городская детская клиническая поликлиника № 6» (ул. Петропавловская, д. 109).

В границы избирательного участка входят: ул. Крисанова (13, 15, 17), ул. Ленина (65-69 – нечет. ст.), ул. Петропавловская (64, 66, 68, 97-103 – нечет. ст.), ул. Плеханова (34а), Якуба Коласа проезд (1-5а – нечет. ст.).

Избирательный участок № 2821

Место расположения участковой избирательной комиссии и помещения для голосования - МАОУ «Предметно-языковая школа «Дуплекс» г. Перми (ул. Толмачева, д. 18).

В границы избирательного участка входят: ул. Букирева, ул. Генкеля, ул. Дзержинского, ул. Источная, Мостопоезд 452, ул. Петропавловская (115, 117, 121), ул. Сергея Данщина.

Избирательный участок № 2822

Место расположения участковой избирательной комиссии и помещения для голосования - МАОУ «Средняя общеобразовательная школа № 120» г. Перми (ул. Рабочая, д. 13).

В границы избирательного участка входят: ул. Малкова (28-34 – чет. ст.), ул. Рабочая (21-25 – нечет. ст.).

Избирательный участок № 2823

Место расположения участковой избирательной комиссии и помещения для голосования - МАОУ «Средняя общеобразовательная школа № 120» г. Перми (ул. Рабочая, д. 13).

В границы избирательного участка входят: ул. Академика Вавилова (4), Космонавтов шоссе (108, 116, 118, 120), ул. Малкова (24), ул. Рабочая (1-19 – нечет. ст.).

Избирательный участок № 2824

Место расположения участковой избирательной комиссии и помещения для голосования - МАОУ «Средняя общеобразовательная школа № 120» г. Перми (ул. Рабочая, д. 13).

В границы избирательного участка входят: ул. Академика Вавилова (11-23 – нечет.ст.), ул. Малкова (16-22, 24а, 26, 26/1 – чет.ст.).

Избирательный участок № 2825

Место расположения участковой избирательной комиссии и помещения для голосования - Дворец культуры железнодорожников (ул. Локомотивная, д. 1).

В границы избирательного участка входят: ул. Академика Вавилова (5, 7, 9), ул. Малкова (4-14 – чет. ст., 21).

Избирательный участок № 2826

Место расположения участковой избирательной комиссии и помещения для голосования - Дворец культуры железнодорожников (ул. Локомотивная, д. 1).

В границы избирательного участка входят: ул. Академика Павлова, ул. Барамзиной (18, 21-45 – нечет. ст., 42-72 – чет. ст.), ул. Боровая (11-31 – нечет. ст.), ул. Гатчинская (4), ул. Локомотивная, ул. Папанинцев (2-12 – все дома), ул. Углеуральская (4, 6), ул. Шоссейная 2-я, ул. Энгельса.

Избирательный участок № 2827

Место расположения участковой избирательной комиссии и помещения для голосования - Дворец культуры железнодорожников (ул. Локомотивная, д. 1).

В границы избирательного участка входят: ул. Боровая (1, 3, 2-30а – чет. ст.), ул. Братьев Черепановых (11), ул. Василия Каменского (5-21 – нечет. ст., 24-36 – чет. ст.), ул. Гатчинская (14, 16, 18, 20), ул. Герцена, ул. Гремячинская, ул. Детская, Каслинский пер., ул. Папанинцев (14-18 – чет. ст., 19, 21), ул. Переселенческая (102-113), ул. Углеуральская (19, 21, 22, 27).

Избирательный участок № 2828

Место расположения участковой избирательной комиссии и помещения для голосования - МАУ ДО «ЦДТ «Юность» г. Перми (ул. Боровая, д. 16).

В границы избирательного участка входят: ул. Василия Каменского (10, 10а, 12, 16), Парковый проспект (41а-45г – нечет. ст.).

Избирательный участок № 2829

Место расположения участковой избирательной комиссии и помещения для голосования - МАУ ДО «ЦДТ «Юность» г. Перми (ул. Боровая, д. 16).

В границы избирательного участка входят: ул. Василия Каменского (3, 4, 6), Парковый проспект (37а-39 – нечет. ст.).

Избирательный участок № 2830

Место расположения участковой избирательной комиссии и помещения для голосования - МАОУ «Гимназия № 10» г. Перми (Парковый проспект, д. 27).

В границы избирательного участка входят: ул. Барамзиной (2-8 – чет.ст.), ул. Василия Каменского (2, 2а), Парковый проспект (25а-35 – нечет.ст.).

Избирательный участок № 2831

Место расположения участковой избирательной комиссии и помещения для голосования - МАОУ «Гимназия № 31» г. Перми (ул. Подлесная, д. 37).

В границы избирательного участка входят: ул. Верещагинская, Парковый проспект (38-54/2 – чет.ст.), ул. Подлесная (35, 41/1, 41/2, 41/3, 43а).

Избирательный участок № 2832

Место расположения участковой избирательной комиссии и помещения для голосования - МАОУ «Гимназия № 31» г. Перми (ул. Подлесная, д. 37).

В границы избирательного участка входят: ул. Комиссара Пожарского (11, 15, 17, 21), Парковый проспект (36), ул. Подлесная (33).

Избирательный участок № 2833

Место расположения участковой избирательной комиссии и помещения для голосования - МАОУ «Средняя общеобразовательная школа № 44» г. Перми (Парковый проспект, д. 28).

В границы избирательного участка входят: ул. Комиссара Пожарского (2а, 10, 12, 12/2, 14), ул. Подлесная (27/1, 27/2, 29).

Избирательный участок № 2834

Место расположения участковой избирательной комиссии и помещения для голосования - МАОУ «Средняя общеобразовательная школа № 44» г. Перми (Парковый проспект, д. 28).

В границы избирательного участка входят: ул. Вокзальная, Парковый проспект (15а, 15б, 15в, 30/1-34 – чет.ст.), ул. Строителей (36, 36/1, 37, 46, 48).

Избирательный участок № 2835

Место расположения участковой избирательной комиссии и помещения для голосования - МАОУ «Средняя общеобразовательная школа № 44» г. Перми (Парковый проспект, д. 28).

В границы избирательного участка входят: ул. Вишерская, ул. Желябова (3), ул. Клубная, ул. Озерная, Парковый проспект (13), ул. Песчаная, ул. Рыночная, ул. Сельская, ул. Слесарная, ул. Строителей (24а-34а – чет. ст.), ул. Телеграфная, ул. Трамвайная, ул. Шпалопропиточная (4, 4а, 23).

Избирательный участок № 2836

Место расположения участковой избирательной комиссии и помещения для голосования - МАОУ «Средняя общеобразовательная школа № 44» г. Перми (Парковый проспект, д. 28).

В границы избирательного участка входят: ул. Желябова (11, 11/2, 14, 17), Парковый проспект (18-28а – чет. ст.), ул. Подлесная (27).

Избирательный участок № 2837

Место расположения участковой избирательной комиссии и помещения для голосования – МАОУ «Средняя общеобразовательная школа «ЭнергоПолис» г. Перми (Парковый проспект, д. 8а).

В границы избирательного участка входят: ул.Желябова (13, 15, 16, 19), ул.Подлесная (13, 13а, 17-23/3 - нечет. ст.), ул.Подлесная 2-я.

Избирательный участок № 2838

Место расположения участковой избирательной комиссии и помещения для голосования - МАОУ «Средняя общеобразовательная школа «ЭнергоПолис» г. Перми (Парковый проспект, д. 8а).

В границы избирательного участка входят: ул. Куфонина (17, 19, 21, 21а), ул. Переселенческая (14), ул. Подлесная (2, 3а-11а – нечет. ст.), ул. Рыночная 2-я.».

Избирательный участок № 2839

Место расположения участковой избирательной комиссии и помещения для голосования - МАОУ «Средняя общеобразовательная школа «ЭнергоПолис» г. Перми (Парковый проспект, д. 8а).

В границы избирательного участка входят: ул.Желябова (10), Парковый проспект (8-14 - чет.ст.), ул.Подлесная (15).

Избирательный участок № 2840

Место расположения участковой избирательной комиссии и помещения для голосования - МАОУ «Средняя общеобразовательная школа «ЭнергоПолис» г. Перми (Парковый проспект, д. 8а).

В границы избирательного участка входят: ул. Встречная, ул. Куфонина (13,15, 10б-32 – чет. ст.), ул. Мулянская 2-я (83-103 – нечет. ст., 102).

Избирательный участок № 2841

Место расположения участковой избирательной комиссии и помещения для голосования - МАОУ «Средняя общеобразовательная школа «ЭнергоПолис» г. Перми (Парковый проспект, д. 8а).

В границы избирательного участка входят: Парковый проспект (3, 3/1, 5, 5/1, 7).

Избирательный участок № 2842

Место расположения участковой избирательной комиссии и помещения для голосования - МАОУ «Средняя общеобразовательная школа «ЭнергоПолис» г. Перми (Парковый проспект, д. 8а).

В границы избирательного участка входят: ул. 9-го Января, ул. Алтайская, ул. Заводская, ул. Интернациональная, ул. Куфонина (3-6 - все дома), ул. Мулянская 2-я (1-17 - все дома), ул. Очерская, ул. Строителей (8-18а - чет.ст.), ул. Шпалопропиточная (2, 3/1, 4б, 6), ул. Шпалопропиточная 2-я, ул. Шпальная.

Избирательный участок № 2843

Место расположения участковой избирательной комиссии и помещения для голосования - МАОУ «Средняя общеобразовательная школа № 44» г. Перми (ул. Маяковского, д.33).

В границы избирательного участка входят: ул. Маяковского (33/1-37/3 - нечет.ст.), ул. Отдыха, ул. Пожарная, ул. Пригородная, ул. Пригородная 2-я, ул. Пригородная 3-я, ул. Проточная, ул. Сергея Есенина (3/4, 5/2, 7), ул. Усть-Мулянская, ул. Усть-Мулянская 2-я, ул. Усть-Мулянская 3-я, ул. Усть-Мулянская 4-я, ул. Усть-Мулянская 5-я, ул. Южная, ул. Южная 2-я, ул. Южная 3-я.

Избирательный участок № 2844

Место расположения участковой избирательной комиссии и помещения для голосования - МАОУ «Средняя общеобразовательная школа № 44» г. Перми (ул. Маяковского, д.33).

В границы избирательного участка входят: ул. Берег Камы, ул. Колхозная 1-я (31-119 - все дома), ул. Маяковского (46-48 – чет. ст., 39-53 – нечет. ст.), ул. Новоколхозная, ул. Сорокинская, ул. Сорокинская 2-я, ул. Фоминская.

Избирательный участок № 2845

Место расположения участковой избирательной комиссии и помещения для голосования - МАУК «ПГДК им. С.М. Кирова» центр досуга «Радуга» (ул. Транспортная, д. 27а).

В границы избирательного участка входят: ул. Костычева (30, 32, 36, 38), ул. Низовская, ул. Сеченова (1-7), ул. Сочинская (2, 4, 6), ул. Транспортная (15-32 – все дома).

Избирательный участок № 2846

Место расположения участковой избирательной комиссии и помещения для голосования - МАОУ «Средняя общеобразовательная школа «Мастерград» г. Перми (ул. Костычева, д. 33).

В границы избирательного участка входят: ул. Докучаева (40б, 40в, 44, 48, 48а, 52), ул. Костычева (44, 44а), ул. Транспортная (1-13 – все дома).

Избирательный участок № 2847

Место расположения участковой избирательной комиссии и помещения для голосования - МАОУ «Средняя общеобразовательная школа «Мастерград» г. Перми (ул. Костычева, д. 33).

В границы избирательного участка входят: ул. Докучаева (13-28 – все дома), ул. Костычева (29, 31, 37, 42, 42а), ул. Сочинская (26, 30, 33), ул. Сеченова (8, 12, 14, 18, 19, 22, 23, 24, 25, 27).

Избирательный участок № 2848

Место расположения участковой избирательной комиссии и помещения для голосования - МАОУ «Средняя общеобразовательная школа № 111» г. Перми (ул. Лепешинской, д. 43).

В границы избирательного участка входят: ул. Абаканская, ул. Ветлужская (23-75 – нечет. ст.), ул. Генерала Наумова (29-87 – нечет. ст., 30-46 – чет. ст.), ул. Дошкольная, ул. Заречная (60-84 – все дома, 93, 95), ул. Красноборская (34-179 – все дома), ул. Красноборская 2-я, ул. Кустарная, Ленвинский переулок, ул. Лепешинской (25-39 – все дома), ул. Майкопская, ул. Марии Загуменных (26, 28), ул. Моршанская, ул. Нижнетавдинская, ул. Путейская (15а-138 – все дома), ул. Путейская 2-я, ул. Сергея Колотыгина, ул. Славгородская, ул. Сортировочная (21-118 – все дома), ул. Софьи Ковалевской (38-96 – все дома), ул. Стрелочников, ул. Тувинская, ул. Хабаровская (7, 10-30 – чет. ст., 19), ул. Электровозная, ул. Якутская.

Избирательный участок № 2849

Место расположения участковой избирательной комиссии и помещения для голосования - Общественный центр (ул. Ветлужская, д. 34).

В границы избирательного участка входят: ул. Ветлужская (14-48 – чет. ст.), ул. Генерала Наумова (15-23 – все дома), ул. Кочегаров (35-51 – нечет. ст.), ул. Лепешинской (18, 20), ул. Марии Загуменных (4-16 – чет. ст.), ул. Машинистов (25-55 – нечет. ст., 40-50 – чет. ст.), ул. Сортировочная (1, 4, 13, 15).

Избирательный участок № 2850

Место расположения участковой избирательной комиссии и помещения для голосования - Общественный центр (ул. Ветлужская, д. 34).

В границы избирательного участка входят: ул. Ветлужская (2а-10 – чет. ст.), ул. Высоковольтная, ул. Генерала Наумова (3-13 – нечет. ст.), ул. Кочегаров (2-6 – чет. ст., 6а, 25-31 – нечет. ст.), ул. Красноборская (3-33 – все дома), ул. Лепешинской (4-14 – чет. ст.), ул. Машинистов (1-11 – нечет. ст., 2-36 – чет. ст.), ул. Путейская (2-13 – все дома).

Избирательный участок № 2851

Место расположения участковой избирательной комиссии и помещения для голосования - МБОУ «Лицей № 1» г. Перми (ул. Ветлужская, д. 89).

В границы избирательного участка входят: ул. Белоевская (1, 3), ул. Заречная (143, 145, 162), ул. Кочегаров (59), ул. Хабаровская (171, 173).

Избирательный участок № 2852

Место расположения участковой избирательной комиссии и помещения для голосования - МБОУ «Лицей № 1» г. Перми (ул. Ветлужская, д. 89).

В границы избирательного участка входят: ул. Ветлужская (58, 60, 91-95 – нечет. ст.), ОПМС-14.

Избирательный участок № 2853

Место расположения участковой избирательной комиссии и помещения для голосования - Общественный центр (ул. Ветлужская, д. 62).

В границы избирательного участка входят: ул. Бажова, ул. Ветлужская (97-125 – нечет. ст.), ул. Красноводская (13, 15, 17-30, 34 – все дома), Лузанский пер., ул. Хабаровская (155-165 – нечет. ст., 240-260 – чет. ст.).

Избирательный участок № 2854

Место расположения участковой избирательной комиссии и помещения для голосования - МАОУ «Средняя общеобразовательная школа № 55 имени дважды Героя Советского Союза Г.Ф. Сивкова» г. Перми (ул. Вагонная, д. 22).

В границы избирательного участка входят: ул. Вагонная (3-15 – нечет. ст.), ул. Заречная (138-156 – чет. ст., 157), ул. Красноводская (3, 4, 6), ул. Хабаровская (143-153 – нечет. ст.).

Избирательный участок № 2855

Место расположения участковой избирательной комиссии и помещения для голосования - МАОУ «Средняя общеобразовательная школа № 55 имени дважды Героя Советского Союза Г.Ф.Сивкова» г. Перми (ул. Вагонная, д. 22).

В границы избирательного участка входят: ул. Белоевская (51-71 – нечет. ст.), ул. Вагонная (8-16 – чет. ст. 23-29 – нечет. ст.), ул. Заречная (94-132 – чет. ст., 101-127 – нечет. ст.), ул. Коллективная, ул. Марии Загуменных (71, 73-81 – нечет. ст., 85), ул. Надеждинская, ул. Софьи Ковалевской (100-118 – все дома), ул. Хабаровская (38-44 – чет. ст., 115-137 – нечет. ст.).

Избирательный участок № 2856

Место расположения участковой избирательной комиссии и помещения для голосования - МАОУ «Средняя общеобразовательная школа № 44» г. Перми (ул. Маяковского, д. 33).

В границы избирательного участка входят: ул. Колхозная 1-я (2, 4, 8), ул. Красина, ул. Маяковского (1-16 – все дома, 22-44а – чет. ст.), ул. Новоколхозная (2), ул. Республиканская 2-я, ул. Сергея Есенина (6, 9-40/2 – все дома), Старый пер., ул. Ударника, ул. Физкультурников.

Избирательный участок № 2857

Место расположения участковой избирательной комиссии и помещения для голосования - МАУ ДО «ЦДТ «Юность» г. Перми (ул. Ветлужская, д. 62).

В границы избирательного участка входят: ул. Ветлужская (62-70 – чет. ст.), ул. Кочегаров (71).

Избирательный участок № 2858

Место расположения участковой избирательной комиссии и помещения для голосования - МАОУ «Средняя общеобразовательная школа «ЭнергоПолис» г. Перми (Парковый проспект, д.8а).

В границы избирательного участка входят: ул. Куфонина (7, 9, 11), Парковый проспект (1, 1а, 2, 2а, 4, 6).

Избирательный участок № 2859

Место расположения участковой избирательной комиссии и помещения для голосования - МАОУ «Средняя общеобразовательная школа № 55 имени дважды Героя Советского Союза Г.Ф.Сивкова» г.Перми (ул. Вагонная, д. 22).

В границы избирательного участка входят: ул. Хабаровская (54-66 – чет. ст., 65).

Избирательный участок № 2860

Место расположения участковой избирательной комиссии и помещения для голосования - МАОУ «Средняя общеобразовательная школа «Мастерград» г. Перми (ул. Костычева, д. 33).

В границы избирательного участка входят: ул. Докучаева (32, 34, 36, 38, 40, 40а, 42, 42а), ул. Костычева (39, 39а, 41).

Индустриальный район

Избирательный участок № 2901

Место расположения участковой избирательной комиссии и помещения для голосования - МАОУ «Средняя общеобразовательная школа № 109» г. Перми (ул. Мира, д. 4).

В границы избирательного участка входят: ул. Бабушкина (1-14 – все дома), ул. Карпинского (10-22 – чет. ст.), ул. Левченко (2), ул. Льва Толстого (49, 51), ул. Нытвенская, ул. Пашийская, ул. Стахановская (40-50 – чет. ст.), ул. Танкистов (6-20 – чет. ст., 9).

Избирательный участок № 2902

Место расположения участковой избирательной комиссии и помещения для голосования - МАОУ «Средняя общеобразовательная школа № 140» г. Перми (ул. Льва Толстого, д. 12).

В границы избирательного участка входят: ул. Бабушкина (29, 31), Бершетский переулок, Бисерский переулок, ул. Капитана Гастелло, ул. Карпинского (1-23 – нечет. ст.), ул. Красных Командиров (полностью – чет.ст.), ул. Левченко (6-34а – чет. ст., 9-27 – нечет. ст., 29), ул. Луньевская, ул. Льва Толстого (10), ул. Самолетная (3-11 – все дома), СНТ «Садовод» (участок № 7).

Избирательный участок № 2903

Место расположения участковой избирательной комиссии и помещения для голосования - МАОУ «Средняя общеобразовательная школа № 140» г. Перми (ул. Льва Толстого, д. 12).

В границы избирательного участка входят: ул. Красных Командиров (полностью – нечет.ст.), ул. Левченко (31-37 – нечет.ст., 38), ул. Льва Толстого (2-6 – чет.ст., 9-33 – нечет.ст.), ул. Малая, ул. Самолетная (12-20 – все дома), ул. Спартаковская, ул. Стахановская (2-18 – чет.ст.).

Избирательный участок № 2904

Место расположения участковой избирательной комиссии и помещения для голосования - КГАПОУ «Пермский радиотехнический колледж им.А.С.Попова» (ул. Танкистов, д. 46).

В границы избирательного участка входят: ул. Карпинского (36-54 – чет. ст.), ул. Мира (3, 5, 5а), ул. Сивкова (12-16 – чет. ст., 13-25 – нечет. ст.), ул. Стахановская (21, 23), ул. Танкистов (17-23 – нечет. ст., 34-48 – чет. ст.), ул. Формовщиков (34, 38).

Избирательный участок № 2905

Место расположения участковой избирательной комиссии и помещения для голосования - МАОУ «Средняя общеобразовательная школа № 122 с углубленным изучением иностранных языков» г. Перми (ул. Сивкова, д. 3б).

В границы избирательного участка входят: ул. Карпинского (25-49 –нечет. ст., 49а), ул. Сивкова (5), ул. Стахановская (11-15 – нечет. ст.).

Избирательный участок № 2906

Место расположения участковой избирательной комиссии и помещения для голосования - МАОУ «Средняя общеобразовательная школа № 122 с углубленным изучением иностранных языков» г. Перми (ул. Сивкова, д. 3б).

В границы избирательного участка входят: ул. Паровозная (7), ул. Самолетная (26-36 – все дома), ул. Сивкова (1, 1а, 2), ул. Стахановская (1-7а – нечет. ст.).

Избирательный участок № 2907

Место расположения участковой избирательной комиссии и помещения для голосования - МАОУ «Средняя общеобразовательная школа № 122 с углубленным изучением иностранных языков» г. Перми (ул. Сивкова, д. 3б).

В границы избирательного участка входят: ул. Карпинского (51а), ул. Молодежная (2), ул. Самолетная (38-52 – все дома), ул. Сивкова (3, 3а).

Избирательный участок № 2908

Место расположения участковой избирательной комиссии и помещения для голосования - КГАПОУ «Пермский радиотехнический колледж им. А.С.Попова» (ул. Танкистов, д. 46).

В границы избирательного участка входят: Декабристов проспект (2, 6, 10), ул. Карпинского (51, 55, 56-64 – чет. ст.), ул. Молодежная (24), ул. Парашютная, ул. Снайперов (14, 16), ул. Танкистов (29), ул. Формовщиков (полностью – нечет. ст.).

Избирательный участок № 2909

Место расположения участковой избирательной комиссии и помещения для голосования - МАОУ «Средняя общеобразовательная школа № 91» г.Перми (ул. Карпинского, д. 66).

В границы избирательного участка входят: ул. Карпинского (57-69 – нечет. ст., 75-75б – нечет. ст.), ул. Самолетная (54).

Избирательный участок № 2910

Место расположения участковой избирательной комиссии и помещения для голосования - ГБПОУ «Пермский агропромышленный техникум» (ул. Карпинского, д. 79).

В границы избирательного участка входят: ул. Карпинского (71, 73, 77, 77б), ул. Самолетная (56-62а – чет. ст.).

Избирательный участок № 2911

Место расположения участковой избирательной комиссии и помещения для голосования - ГБПОУ «Пермский агропромышленный техникум» (ул. Карпинского, д. 79).

В границы избирательного участка входят: ул. Веры Засулич (43), ул. Карпинского (79а-87 – нечет. ст., 82-104 – чет. ст.), ул. Рязанская (3-13 – нечет. ст.), ул. Советской Армии (93-100 – все дома).

Избирательный участок № 2912

Место расположения участковой избирательной комиссии и помещения для голосования - МАОУ «Средняя общеобразовательная школа № 91» г. Перми (ул. Карпинского, д. 66).

В границы избирательного участка входят: Декабристов проспект (1-11 – нечет. ст.), ул. Кавалерийская (51), ул. Карпинского (68-78 – чет. ст.), ул. Конноармейская (32), ул. Подводников (3-11 – нечет. ст., 4, 8, 11а, 11б).

Избирательный участок № 2913

Место расположения участковой избирательной комиссии и помещения для голосования - МАОУ «Лицей № 4» г. Перми (ул. Танкистов, д. 56).

В границы избирательного участка входят: Декабристов проспект (12-18 – чет. ст.), ул. Мира (7, 9), ул. Снайперов (9-15 – нечет. ст., 18), ул. Танкистов (35, 35а, 37).

Избирательный участок № 2914

Место расположения участковой избирательной комиссии и помещения для голосования - МАОУ «Лицей № 4» г. Перми (ул. Танкистов, д. 56).

В границы избирательного участка входят: ул. Веры Засулич (3-13а – нечет. ст.), Декабристов проспект (20-62 – чет. ст.), ул. Кавалерийская (24, 26), ул. Молодогвардейская 1-я (1-14а – все дома), ул. Молодогвардейская 2-я (1-14 – все дома), ул. Советской Армии (37, 40-54 – чет. ст., кроме 46 (многоквартирный дом), ул. Танкистов (39-115 – нечет. ст.).

Избирательный участок № 2915

Место расположения участковой избирательной комиссии и помещения для голосования - МАОУ «Средняя общеобразовательная школа № 3» г. Перми (ул. Карпинского, д. 86).

В границы избирательного участка входят: Декабристов проспект (13-19 – нечет. ст.), ул. Кавалерийская (30), ул. Оборонная (29), ул. Подводников (13, 15, 15а), ул. Советской Армии (45, 47, 49, 51, 60).

Избирательный участок № 2916

Место расположения участковой избирательной комиссии и помещения для голосования - МАОУ «Средняя общеобразовательная школа № 3» г. Перми (Декабристов проспект, д. 35а).

В границы избирательного участка входят: Декабристов проспект (21, 23, 25, 29, частные дома: 39, 39а, 39б), ул. Молодогвардейская 1-я (15а-41 – все дома), ул. Молодогвардейская 2-я (33-40 – все дома), ул. Подводников (27а-33 – нечет. ст.), ул. Рязанская (4-8 – чет. ст.), ул. Советской Армии (46, 58-92 – чет. ст. (за исключением дома 60)).

Избирательный участок № 2917

Место расположения участковой избирательной комиссии и помещения для голосования - МАОУ «Средняя общеобразовательная школа № 3» г. Перми (Декабристов проспект, д. 35а).

В границы избирательного участка входят: ул. 9-го Мая (33-44 – все дома), ул. Веры Засулич (2-14а – чет.ст.), Декабристов проспект (37, 39/1, 39/2, 41, 41/1, 43, 64-90 – чет.ст., 69-99 – нечет.ст.), ул. Лизы Чайкиной, ул. Олега Кошевого, ул. Подводников (80, 83-97 – нечет.ст., 82-114 – чет.ст.), ул. Рязанская (74-88 – чет.ст.), Сальский переулок, ул. Синарская 2-я, ул. Синарская 3-я, ул. Танкистов (117-127 – нечет.ст.), ул. Теплогорская, ул. Теплогорская 2-я, ул. Шахтерская.

Избирательный участок № 2918

Место расположения участковой избирательной комиссии и помещения для голосования - МАОУ «Средняя общеобразовательная школа № 109» г. Перми (ул. Мира, д. 4).

В границы избирательного участка входят: ул. Кавалерийская (15, 17), ул. Мира (6-12 – чет. ст.), ул. Снайперов (1, 1а, 3, 6, 8), ул. Стахановская (29, 31, 45б), ул. Чайковского (3а-19 – нечет. ст.).

Избирательный участок № 2919

Место расположения участковой избирательной комиссии и помещения для голосования - МБУК ОМБ «Библиотека № 2 им.Н.В.Гоголя» (Космонавтов шоссе, д. 110).

В границы избирательного участка входят: Космонавтов шоссе (110, 112, 113, 113а, 114), ул. Стахановская (58).

Избирательный участок № 2920

Место расположения участковой избирательной комиссии и помещения для голосования - КГАУК «Пермский дом народного творчества» (ул. Советской Армии, д. 4).

В границы избирательного участка входят: ул. Баумана (8-12 - чет.ст.), ул. Кавалерийская (2-5 - все дома), Космонавтов шоссе (117, 121), ул. Советской Армии (6, 3-11 - нечет.ст.).

Избирательный участок № 2921

Место расположения участковой избирательной комиссии и помещения для голосования - МАОУ «Центр образования Индустриального района» г. Перми (ул. Баумана, д.5).

В границы избирательного участка входят: ул. Баумана (1-11 - нечет.ст.), ул. Советской Армии (17, 19, 21, 21а, 21б), ул. Стахановская (49-59б - нечет.ст.), ул. Чайковского (8а, 10).

Избирательный участок № 2922

Место расположения участковой избирательной комиссии и помещения для голосования - ГБПОУ «Краевой индустриальный техникум» г. Перми (ул. Советской Армии, д.32).

В границы избирательного участка входят: ул. Мира (11, 14-20 - чет.ст.), ул. Советской Армии (23 - 33/2 - нечет. ст.), ул. Чайковского (27).

Избирательный участок № 2923

Место расположения участковой избирательной комиссии и помещения для голосования - ГБПОУ «Краевой индустриальный техникум» г. Перми (ул. Советской Армии, д.32).

В границы избирательного участка входят: ул. 9-го Мая (21, 27), ул. Кавалерийская (18), ул. Семченко (6-23 - все дома), ул. Советской Армии (36), ул. Танкистов (58-78 - чет.ст.).

Избирательный участок № 2924

Место расположения участковой избирательной комиссии и помещения для голосования - ГБПОУ «Краевой индустриальный техникум» г. Перми (ул. Советской Армии, д.32).

В границы избирательного участка входят: ул. 9-го Мая (15, 18-24 - чет.ст.), ул. Мира (25-35 - нечет.ст., 26, 30, 64).

Избирательный участок № 2925

Место расположения участковой избирательной комиссии и помещения для голосования - МАОУ «Средняя общеобразовательная школа № 132 с углубленным изучением предметов естественно-экологического профиля» г. Перми (ул. Баумана, д.16).

В границы избирательного участка входят: ул. 9-го Мая (1-13 - нечет.ст., 14, 16), ул. Баумана (19), Космонавтов шоссе (127, 129, 131), ул. Мира (28), ул. Советской Армии (30), ул. Чайковского (20).

Избирательный участок № 2926

Место расположения участковой избирательной комиссии и помещения для голосования - МАОУ «Средняя общеобразовательная школа № 115» г. Перми (ул. Баумана, д.27).

В границы избирательного участка входят: ул. Баумана (21-33 - все дома), ул. Братьев Игнатовых (7-17 - нечет. ст.), Космонавтов шоссе (137, 141).

Избирательный участок № 2927

Место расположения участковой избирательной комиссии и помещения для голосования - МАОУ «Средняя общеобразовательная школа № 115» г. Перми (ул. Баумана, д.27).

В границы избирательного участка входят: ул. Комбайнеров (26), Космонавтов шоссе (169-173а - нечет.ст.), ул. Мира (76-80а - чет.ст.).

Избирательный участок № 2928

Место расположения участковой избирательной комиссии и помещения для голосования - ГБПОУ «Пермский краевой колледж искусств и культуры» (ул. Мира, д.72).

В границы избирательного участка входят: ул. Братьев Игнатовых (17а-21а - нечет.ст.), ул. Мира (66-74 - чет.ст.).

Избирательный участок № 2929

Место расположения участковой избирательной комиссии и помещения для голосования - Дворец культуры им. Ю.А.Гагарина (ул. Мира, д.39).

В границы избирательного участка входят: ул. Комбайнеров (32-44 - все дома), ул. Космонавта Беляева (8, 9, 9а, 10, 12), ул. Мира (45-53 - нечет.ст.), ул. Нефтяников (1-5 - нечет.ст., 2-12 - чет.ст., 7), ул. Одоевского (35, 37).

Избирательный участок № 2930

Место расположения участковой избирательной комиссии и помещения для голосования - Дворец культуры им. Ю.А.Гагарина (ул. Мира, д.39).

В границы избирательного участка входят: ул. Мира (82-88 - чет.ст.), ул. Одоевского (19-29 - нечет.ст.).

Избирательный участок № 2931

Место расположения участковой избирательной комиссии и помещения для голосования - МАОУ «Средняя общеобразовательная школа № 102 с углубленным изучением отдельных предметов» г. Перми (ул. Мира, д.92).

В границы избирательного участка входят: ул. Мира (55-63 - нечет.ст., 90), ул. Одоевского (18-28 - чет.ст.).

Избирательный участок № 2932

Место расположения участковой избирательной комиссии и помещения для голосования - Техникум Пермского института (филиала) ФГБОУ ВО РЭУ им. Г.В. Плеханова (ул. Мира, д.98).

В границы избирательного участка входят: ул. Качалова (32-44 - чет.ст., 35-47 - нечет.ст.), ул. Космонавта Беляева (18-38 - чет.ст., 29, 33, 40а), ул. Космонавта Леонова (23-33 - нечет.ст.), ул. Нефтяников (9-33 - нечет.ст., 14-42 - чет. ст.), ул. Одоевского (34-46 - чет.ст.).

Избирательный участок № 2933

Место расположения участковой избирательной комиссии и помещения для голосования - МАОУ «Средняя общеобразовательная школа № 102 с углубленным изучением отдельных предметов» г. Перми (ул. Мира, д.92).

В границы избирательного участка входят: ул. Качалова (19-27 - нечет.ст., 24, 26), ул. Мира (65, 94).

Избирательный участок № 2934

Место расположения участковой избирательной комиссии и помещения для голосования - МАУ ДО «Детская школа театрального искусства «Пилигрим» г. Перми (ул. Космонавта Леонова, д.13а).

В границы избирательного участка входят: ул. Качалова (10-22 - чет.ст., 15, 17), ул. Космонавта Леонова (11а), Космонавтов шоссе (173б-185 - нечет.ст.), ул. Одоевского (16).

Избирательный участок № 2935

Место расположения участковой избирательной комиссии и помещения для голосования - МАОУ «Гимназия № 1» г.Перми (ул. Космонавта Леонова, д.14).

В границы избирательного участка входят: ул. Космонавта Леонова (3-17 - нечет.ст.), ул. Мира (67, 69, 98-102а - чет.ст.).

Избирательный участок № 2936

Место расположения участковой избирательной комиссии и помещения для голосования - МАОУ «Гимназия № 1» г. Перми (ул. Космонавта Леонова, д.14).

В границы избирательного участка входят: ул. Дениса Давыдова (7, 10, 11, 17), ул. Космонавта Леонова (8-16 - чет.ст.), Космонавтов шоссе (191, 193), ул. Мира (106-112 - чет.ст.).

Избирательный участок № 2937

Место расположения участковой избирательной комиссии и помещения для голосования - МАОУ «Средняя общеобразовательная школа № 108» г. Перми (ул. Нефтяников, д.54).

В границы избирательного участка входят: ул. Дениса Давыдова (23-27а - нечет.ст.), ул. Космонавта Беляева (40, 40б, 40в, 40г, 40д, 42), ул. Космонавта Леонова (22-36 - чет.ст.), ул. Мира (71-81 - нечет.ст.), ул. Нефтяников (37-45 - нечет. ст., 46, 46а, 48, 48а).

Избирательный участок № 2938

Место расположения участковой избирательной комиссии и помещения для голосования - почтовое отделение № 12 (ул. Норильская, д.7).

В границы избирательного участка входят: ул. Камышловская, ул. Норильская, ул. Сусанина, ул. Чердынская (3, 5).

Избирательный участок № 2939

Место расположения участковой избирательной комиссии и помещения для голосования - МАОУ «Лицей № 3» г. Перми (ул. Архитектора Свиязева, д.17).

В границы избирательного участка входят: ул. Архитектора Свиязева (2а, 4, 6, 8 (кроме частных домов), ул. Карпинского (101-109, 125 - нечет.ст., 118-136 - чет.ст., 128).

Избирательный участок № 2940

Место расположения участковой избирательной комиссии и помещения для голосования - МАОУ «Лицей № 3» г. Перми (ул. Архитектора Свиязева, д.17).

В границы избирательного участка входят: ул. Архитектора Свиязева (10, 12), ул. Чердынская (13, 15, 6-16 - чет. ст.).

Избирательный участок № 2941

Место расположения участковой избирательной комиссии и помещения для голосования - МАОУ «Лицей № 3» г. Перми (ул. Архитектора Свиязева, д.17).

В границы избирательного участка входят: ул. Архитектора Свиязева (16-24 - все дома), ул. Чердынская (17-23 - нечет.ст.).

Избирательный участок № 2942

Место расположения участковой избирательной комиссии и помещения для голосования - МАОУ «Лицей № 3» г. Перми (ул. Архитектора Свиязева, д.17).

В границы избирательного участка входят: ул. Архитектора Свиязева (28-30 - все дома), ул. Космонавта Леонова (51), ул. Чердынская (25, 27, 29, 32, 34, 36).

Избирательный участок № 2943

Место расположения участковой избирательной комиссии и помещения для голосования - МАОУ «Лицей № 3» г. Перми (ул. Архитектора Свиязева, д.17).

В границы избирательного участка входят: ул. Чердынская (18-30 - чет.ст., 38).

Избирательный участок № 2944

Место расположения участковой избирательной комиссии и помещения для голосования - МБУДО «СДЮСШОР по каратэ» (ул. Космонавта Леонова, д.47а).

В границы избирательного участка входят: ул. Космонавта Леонова (43а, 43б, 45, 47, 49), ул. Чердынская (38а, 40, 42, 44).

Избирательный участок № 2945

Место расположения участковой избирательной комиссии и помещения для голосования - МАОУ «Лицей № 8» г. Перми (ул. Космонавта Леонова, д.62а).

В границы избирательного участка входят: ул. Архитектора Свиязева (32, 34, 40/1, 40/2, 40/3, 46/2), ул. Геологов (3), ул. Космонавта Леонова (62-68 - чет.ст., 68б).

Избирательный участок № 2946

Место расположения участковой избирательной комиссии и помещения для голосования - МАОУ «Лицей № 8» г. Перми (ул. Космонавта Леонова, д.62а).

В границы избирательного участка входят: ул. Архитектора Свиязева (25, 38, 42, 44, 46/1, 46/3, 48, 50/1, 50/2, 52), ул. Гиринская 1-я, ул. Гиринская 2-я, ул. Композитора Глинки (13, 15), ул. Космонавта Леонова (81/18, 83, 84аа, 89, 101, 104, 105/5, 106).

Избирательный участок № 2947

Место расположения участковой избирательной комиссии и помещения для голосования - МАОУ «Лицей № 8» г. Перми (ул. Космонавта Леонова, д.62а).

В границы избирательного участка входят: ул. Геологов (1, 5-11/2 - нечет.ст.), ул. Композитора Глинки (1-11 - нечет.ст.), ул. Космонавта Леонова (60).

Избирательный участок № 2948

Место расположения участковой избирательной комиссии и помещения для голосования - МАОУ «Средняя общеобразовательная школа № 136» г. Перми (ул. Милиционера Власова, д.37).

В границы избирательного участка входят: ул. Архитектора Свиязева (58), ул. Геологов (4, 8, 19, 19а), ул. Композитора Глинки (4, 8, 10), ул. Космонавта Леонова (56, 56а).

Избирательный участок № 2949

Место расположения участковой избирательной комиссии и помещения для голосования - МАОУ «Средняя общеобразовательная школа № 136» г. Перми (ул. Милиционера Власова, д.37).

В границы избирательного участка входят: ул. Космонавта Леонова (44-54 - чет.ст.), ул. Милиционера Власова (29, 29а, 33, 33а).

Избирательный участок № 2950

Место расположения участковой избирательной комиссии и помещения для голосования - МАОУ «Средняя общеобразовательная школа № 136» г. Перми (ул. Милиционера Власова, д.37).

В границы избирательного участка входят: ул.Милиционера Власова (17, 17/1, 17/2, 17/3, 17/4, 17/5, 17/6, 25, 27, 31, 35).

Избирательный участок № 2951

Место расположения участковой избирательной комиссии и помещения для голосования - МАОУ «Средняя общеобразовательная школа № 108» г. Перми (ул. Нефтяников, д.54).

В границы избирательного участка входят: ул. Космонавта Беляева (35-51а - нечет.ст.), ул. Космонавта Леонова (38, 40, 42), ул. Милиционера Власова (15, 19, 21, 23).

Избирательный участок № 2952

Место расположения участковой избирательной комиссии и помещения для голосования - МАОУ «Средняя общеобразовательная школа № 108» г. Перми (ул. Нефтяников, д.54).

В границы избирательного участка входят: ул. Дениса Давыдова (22), ул. Космонавта Беляева (44-56 - чет.ст.), ул. Мира (91-95 - нечет.ст.), ул. Нефтяников (52, 53, 55).

Избирательный участок № 2953

Место расположения участковой избирательной комиссии и помещения для голосования - МАОУ «Средняя общеобразовательная школа № 102» г. Перми (Космонавтов шоссе, д.195).

В границы избирательного участка входят: ул. Дениса Давыдова (18, 20), Космонавтов шоссе (197а), ул. Мира (114-122 - чет.ст., 83, 85, 89, 122/1, 124).

Избирательный участок № 2954

Место расположения участковой избирательной комиссии и помещения для голосования - МАОУ «Средняя общеобразовательная школа № 102» г. Перми (Космонавтов шоссе, д.195).

В границы избирательного участка входят: Космонавтов шоссе (197, 199-217 - нечет.ст.), ул. Мира (122а, 122/2, 126, 126а, 136).

Избирательный участок № 2955

Место расположения участковой избирательной комиссии и помещения для голосования - МАУ ДО «Детско-юношеский центр «Рифей» г. Перми (ул. Дениса Давыдова, д.13).

В границы избирательного участка входят: ул. Гамовская 2-я (20-23 - все дома), ул. Мира (101-115 - нечет.ст., 128-132 - чет.ст., 115б).

Избирательный участок № 2956

Место расположения участковой избирательной комиссии и помещения для голосования - общественный центр «Андроновский» (ул. Космонавта Беляева, д.59).

В границы избирательного участка входят: ул. Архитектора Свиязева (2, 2а, 4, 6 (частные дома), ул. Гамовская 1-я, ул. Гамовская 2-я (41б-87 - нечет.ст., 54-76 - чет.ст.), ул. Дивьинская, ул. Ипподромная 2-я (21-43 - нечет.ст., 26, 28, 42), ул. Калиновая, ул. Космонавта Беляева (59, 61, 81-149 - нечет.ст., 134-230 - чет.ст.), Космонавтов шоссе (237-255 - нечет.ст.), ул. Милиционера Власова (4, 4а), ул. Нефтяников (57, 59, 60, 62, 62а, 166-218 - чет.ст., 193-223 - нечет.ст.).

Избирательный участок № 2957

Место расположения участковой избирательной комиссии и помещения для голосования - МАОУ «Средняя общеобразовательная школа № 136» г. Перми (ул. Милиционера Власова, д.37).

В границы избирательного участка входят: ул. Андроновская 1-я, ул. Андроновская 2-я, ул. Архитектора Свиязева (45-49 - нечет.ст.), ул. Газосварщиков, ул. Геологов (6-34 (кроме 8, многоквартирного) - чет.ст., 29- 35 - нечет.ст.), ул. Карьерная 1-я, ул. Карьерная 3-я, ул. Конструкторская, ул. Разведчиков, ул. Ремонтная 1-я, ул. Ремонтная 2-я, ул. Сталеваров, ул. Экскаваторная (кроме 58, 60, 62), ул. Энергетиков, ул. Ягодная.

Избирательный участок № 2958

Место расположения участковой избирательной комиссии и помещения для голосования - МАОУ «Лицей № 8» г. Перми (Космонавтов шоссе, д.194).

В границы избирательного участка входят: ул. Верховая 1-я, ул. Верховая 2-я, ул. Верховая 3-я, ул. Встречная (35а, 35б, 37/1, 37/2), ул. Гамовская 2-я (78-102 - чет.ст.), Глухой переулок, ул. Заливная, ул. Замулянская 1-я (1-11 - нечет. ст., 4-14а - чет.ст.), ул. Замулянская 2-я, ул. Ипподромная 1-я, ул. Ипподромная 2-я (2-24а - чет.ст., 3-11 - нечет.ст.), ул. Ипподромная 3-я, ул. Ипподромная 4-я, ул. Ипподромная 5-я, ул. Ипподромная 6-я, ул. Ипподромная 7-я, ул. Кордонная 1-я, ул. Кордонная 2-я, ул. Кордонная 3-я, ул. Кордонная 4-я, Космонавтов шоссе (166 (все дома) - 240 - чет.ст., 259-333 - нечет.ст.), ул. Оверятская, ул. Промышленная (2, 4), ул. Экскаваторная (58, 60, 62), ул. Юннатская 1-я, ул. Юннатская 2-я, санаторий (Верхние Муллы).

Избирательный участок № 2959

Место расположения участковой избирательной комиссии и помещения для голосования - КГАОУ ДО СДЮСШОР «Олимпиец» (Космонавтов шоссе, д.395г).

В границы избирательного участка входят: ул. Верхнемуллинская (1-75 - все дома), ул. Казанцевская 1-я, ул. Казанцевская 2-я, ул. Казанцевская 3-я, Космонавтов шоссе (242-306 - чет.ст., 322-364 - чет.ст. (кроме 326а), 361-415 - нечет.ст.), ул. Красавинская 1-я, ул. Красавинская 2-я, ул. Красавинская 3-я, ул. Пыжевская 2-я, ул. Селивановская, ул. Урожайная 1-я, ул.Урожайная 2-я, ул. Урожайная 3-я, Урожайный переулок.

Избирательный участок № 2960

Место расположения участковой избирательной комиссии и помещения для голосования - МАОУ «Лицей № 8» г. Перми (Космонавтов шоссе, д.194).

В границы избирательного участка входят: ул. Верхнемуллинская (76-139 - все дома), Верхнемуллинский переулок, ул. Замулянская 1-я (13, 13а, 15-38 - все дома), ул. Кокорятская 1-я, ул. Кокорятская 2-я, ул. Малосубботинская 1-я, ул. Малосубботинская 2-я, ул. Малосубботинская 3-я, ул. Открытая, ул. Открытая 2-я, ул. Пойменная, ул. Пойменная 2-я, ул. Прибрежная, ул. Приовражная, ул. Промышленная (9-113 - нечет.ст., 12-112 - чет.ст.), ул. Пыжевская 1-я, ул. Субботинская 1-я, ул. Субботинская 2-я, ул. Субботинская 3-я, ул. Субботинская 4-я, ул. Субботинская 5-я, ул. Теплопроводная 2-я, ул. Теплопроводная 3-я.

Избирательный участок № 2961

Место расположения участковой избирательной комиссии и помещения для голосования - МАОУ «Средняя общеобразовательная школа № 3» г. Перми (Декабристов проспект, д. 35а).

В границы избирательного участка входят: ул. Веры Засулич (42а, 44, 46, 46а, 48, 50, 50а, 52, 54, 54а), ул. Карпинского (106, 108, 108а, 110, 112, 112/1), ул. Норильская (4аа).

Избирательный участок № 2962

Место расположения участковой избирательной комиссии и помещения для голосования - МАОУ «Средняя общеобразовательная школа № 3» г. Перми (Декабристов проспект, д. 35а).

В границы избирательного участка входят: Декабристов проспект (27, 31, 33, 35).

Кировский район

Избирательный участок № 3001

Место расположения участковой избирательной комиссии и помещения для голосования - МАУК «ДК «Урал» (ул. Фадеева, д.7).

В границы избирательного участка входят: ул. Буровая 2-я, ул. Воронежская (22-39 – все дома, 39б), ул. Воткинская, ул.Дунайская, ул. Котельническая, ул. Мензелинская (14, 16), ул. Фадеева, ул. Ялтинская, СНТ «Крым».

Избирательный участок № 3002

Место расположения участковой избирательной комиссии и помещения для голосования - МАУК «ДК «Урал» (ул. Фадеева, д.7).

В границы избирательного участка входят: ул. Воронежская (7, 9, 13, 17, 17а, 19, 20), ул. Генерала Панфилова (9, 11а, 13а, 16, 17б, 18, 19), ул. Мензелинская (7, 9), ул. Херсонская (5, 7, 9, 11).

Избирательный участок № 3003

Место расположения участковой избирательной комиссии и помещения для голосования - МАУК «ДК «Урал» (ул. Фадеева, д.7).

В границы избирательного участка входят: ул. Воронежская (3), ул. Генерала Панфилова (8, 8а, 8б, 10, 12, 14), ул. Глазовская (9, 11/1).

Избирательный участок № 3004

Место расположения участковой избирательной комиссии и помещения для голосования - МАОУ «Средняя общеобразовательная школа № 63» г. Перми (ул. Воронежская, д.8).

В границы избирательного участка входят: ул. Генерала Панфилова (2, 4а, 6/1, 6а), ул. Глазовская (1, 3, 7, 8а), ул. Нижнекамская, ул. Тайшетская, улица 4-я Ласьва.

Избирательный участок № 3005

Место расположения участковой избирательной комиссии и помещения для голосования - МАОУ «Средняя общеобразовательная школа № 64» г. Перми (ул. Победы, д.46).

В границы избирательного участка входят: ул. 4-й Пятилетки (37-58 - все дома), ул. Ардатовская (46-62 - чет. ст.), ул. Ардатовская 2-я, ул. Богдана Хмельницкого (1-13 - нечет.ст.), ул. Ласьвинская (57, 59), ул. Онежская (46-69 - все дома), ул. Онежская 2-я, ул. Очаковская (21-43 - все дома), ул. Пензенская (27-37 - нечет.ст.), ул. Победы (33-61 - нечет. ст., 48-70 - чет.ст.), ул. Полтавская (32-58 - все дома), ул. Полтавская 2-я, ул. Чугуевская (1, 3).

Избирательный участок № 3006

Место расположения участковой избирательной комиссии и помещения для голосования - МАОУ «Средняя общеобразовательная школа № 64» г. Перми (ул. Победы, д.46).

В границы избирательного участка входят: ул. 4-й Пятилетки (11-34 – все дома), ул. Ардатовская (2-38 – чет. ст.), Бетонный переулок, ул. Ильменская, КС Сосновый бор, Купянский переулок, ул. Миргородская, ул. Новоржевская (12, 14-57 – все дома), ул. Онежская (11-45 – все дома), ул.Очаковская (1-20 – все дома), ул. Пензенская (21, 23, 25), ул.Победы (15–31а – нечет. ст., 20-44 – чет. ст.), ул. Полтавская (11–30 – все дома), СНТ Березка, СНТ КС 85, СНТ Росинка, ул. Чебоксарская, ул. Чебоксарская 2-я, ул. Чебоксарская 3-я, ул. Черноярская, ул. Чугуевская (12, 14, 16).

Избирательный участок № 3007

Место расположения участковой избирательной комиссии и помещения для голосования - МАОУ «Средняя общеобразовательная школа № 64» г. Перми (ул. Ласьвинская, д.64а).

В границы избирательного участка входят: ул. Ласьвинская (66-76а - чет.ст.).

Избирательный участок № 3008

Место расположения участковой избирательной комиссии и помещения для голосования - МАОУ «Средняя общеобразовательная школа № 64» г. Перми (ул. Ласьвинская, д.64а).

В границы избирательного участка входят: ул. Богдана Хмельницкого (23, 27, 29, 31), ул. Ласьвинская (58-64 - чет.ст.).

Избирательный участок № 3009

Место расположения участковой избирательной комиссии и помещения для голосования - МАОУ «Средняя общеобразовательная школа № 64» г. Перми (ул. Ласьвинская, д.64а).

В границы избирательного участка входят: ул. Богдана Хмельницкого (21, 25, 40, 42, 52), ул. Ласьвинская (38-56а - чет.ст.), ул. Охотников (32), ул. Петрозаводская, ул. Химградская (37, 39).

Избирательный участок № 3010

Место расположения участковой избирательной комиссии и помещения для голосования - МАОУ «Школа-интернат № 113 для обучающихся с ограниченными возможностями здоровья» г. Перми (ул. Богдана Хмельницкого, д.13).

В границы избирательного участка входят: ул. Богдана Хмельницкого (54, 56, 57, 58, 58б, 59, 65, 67, 82), ул. Пензенская (55-73 - все дома), ул. Химградская (41-51 - нечет.ст.).

Избирательный участок № 3011

Место расположения участковой избирательной комиссии и помещения для голосования - МАОУ «Школа-интернат № 113 для обучающихся с ограниченными возможностями здоровья» г. Перми (ул. Богдана Хмельницкого, д.13).

В границы избирательного участка входят: ул. Богдана Хмельницкого (22-36 - чет.ст.), ул. Дубовская (12, 12а), ул. Ласьвинская (41-51 - нечет.ст.), ул. Охотников (17, 19-30 - все дома), ул. Полтавская (8).

Избирательный участок № 3012

Место расположения участковой избирательной комиссии и помещения для голосования - МАОУ «Школа-интернат № 113 для обучающихся с ограниченными возможностями здоровья» г. Перми (ул. Богдана Хмельницкого, д.13).

В границы избирательного участка входят: ул. 4-й Пятилетки (2-6 - чет.ст.), ул. Богдана Хмельницкого (2, 2а, 4, 12), ул. Ласьвинская (39), ул. Новоржевская (1-13 - нечет.ст., 8), ул. Онежская (5, 6, 7, 8), ул. Охотников (1а-16 - все дома, 18), ул. Полтавская (1-9 - нечет.ст., 2), ул. Химградская (1-21 - нечет.ст.), ул. Яранская (полностью - чет.ст.).

Избирательный участок № 3013

Место расположения участковой избирательной комиссии и помещения для голосования – ГБПОУ «Пермский химико-технологический техникум» (ул. Чистопольская, д.11).

В границы избирательного участка входят: ул. Автозаводская (3в-3и – нечет. ст.), ул. Бахчевая, ул. Бахчевая 2-я, ул. Гальперина, ул. Лужская, ул. Магистральная (1-4 – все дома), ул. Полевая, ул. Рощинская, ул. Саянская, СНТ Оборинский, ул. Торговая (11), ул. Уржумская, ул. Хвойная, ул. Щигровская, ул. Ядринская, ул. Яранская (полностью – нечет. ст.).

Избирательный участок № 3014

Место расположения участковой избирательной комиссии и помещения для голосования - ГБПОУ «Пермский химико-технологический техникум» (ул. Чистопольская, д.11).

В границы избирательного участка входят: ул. Маршала Рыбалко (1а), ул. Торговая (10, 12, 20), ул. Чистопольская (13-17 - все дома, 21-29 - нечет.ст.).

Избирательный участок № 3015

Место расположения участковой избирательной комиссии и помещения для голосования - ГБПОУ «Пермский химико-технологический техникум» (ул. Чистопольская, д.11).

В границы избирательного участка входят: ул. Кировоградская (3-11 - нечет.ст.), ул. Торговая (8, 8а), ул. Чистопольская (5, 7, 9), в/ч № 3426.

Избирательный участок № 3016

Место расположения участковой избирательной комиссии и помещения для голосования - МАОУ «Средняя общеобразовательная школа № 87» г. Перми (ул. Закамская, д.8).

В границы избирательного участка входят: ул. Закамская (2а, 2б, 2в, 3, 3/2, 3а), ул. Кировоградская (4, 6, 8, 10, 12/2, 13, 15, 17), ул. Маршала Рыбалко (4), ул. Чистопольская (6, 8, 10).

Избирательный участок № 3017

Место расположения участковой избирательной комиссии и помещения для голосования - ГБПОУ «Пермский химико-технологический техникум» (ул. Чистопольская, д.11).

В границы избирательного участка входят: ул. Александра Невского (2, 11), ул. Закамская (5, 5/2), ул. Кировоградская (16, 18, 19, 21), ул. Маршала Рыбалко (5а-12а - все дома), ул. Федосеева (7-15 - нечет.ст.), ул. Худанина (3, 5, 7, 8, 10, 11, 13, 14, 16, 18).

Избирательный участок № 3018

Место расположения участковой избирательной комиссии и помещения для голосования - МАОУ «Гимназия № 6» г. Перми (ул.Федосеева, д.16).

В границы избирательного участка входят: ул. Автозаводская (4, 14, 7-17 - нечет.ст.), ул. Маршала Рыбалко (13), ул. Федосеева (19-23 - нечет.ст.), ул. Худанина (15, 22), ул. Чистопольская (18, 18а).

Избирательный участок № 3019

Место расположения участковой избирательной комиссии и помещения для голосования - ГБПОУ «Пермский химико-технологический техникум» (ул. Ласьвинская, д.6).

В границы избирательного участка входят: ул. Автозаводская (26, 26а, 28, 28а, 30, 31, 32, 32а, 34, 34а), ул. Адмирала Нахимова (19, 23, 25), ул. Александра Невского (8-18 - чет.ст., 27), ул. Закамская (15-21а - нечет.ст.), ул. Ласьвинская (11, 24), ул. Маршала Рыбалко (25, 27, 27а, 28, 31-33а - нечет.ст.), ул. Федосеева (10, 12).

Избирательный участок № 3020

Место расположения участковой избирательной комиссии и помещения для голосования - ГБПОУ «Пермский химико-технологический техникум» (ул.Ласьвинская, д.6).

В границы избирательного участка входят: ул. Адмирала Нахимова (3-15 - нечет.ст.), ул. Александра Невского (22-32 - чет.ст.), ул. Закамская (18-24 - чет.ст., 23а-31 - нечет.ст.), ул. Кировоградская (31-41 - нечет.ст., 32, 34), ул. Ласьвинская (8, 10, 12, 14).

Избирательный участок № 3021

Место расположения участковой избирательной комиссии и помещения для голосования - МАОУ «Средняя общеобразовательная школа № 14» г. Перми (ул. Александра Невского, д.25).

В границы избирательного участка входят: ул. Автозаводская (44а), ул. Адмирала Нахимова (14, 16, 20), ул. Александра Невского (37), ул. Маршала Рыбалко (30, 32, 35-41 - нечет.ст.).

Избирательный участок № 3022

Место расположения участковой избирательной комиссии и помещения для голосования - ФГБОУ ВПО «ПНИПУ» (Аэрокосмический факультет) (ул. Ласьвинская, д.18).

В границы избирательного участка входят: ул. Автозаводская (16-24 - чет.ст., 25-29а - нечет.ст.), ул. Адмирала Нахимова (37), ул. Ласьвинская (21а, 30а), ул. Магистральная (12-16 - чет.ст.), ул. Маршала Рыбалко (15-21а - нечет.ст.), ул. Федосеева (18, 22).

Избирательный участок № 3023

Место расположения участковой избирательной комиссии и помещения для голосования - ФГБОУ ВПО «ПНИПУ» (Аэрокосмический факультет) (ул. Ласьвинская, д.18).

В границы избирательного участка входят: ул. Автозаводская (37, 41, 43), ул. Адмирала Нахимова (26-36 - чет. ст.), ул. Магистральная (20-28 - чет.ст., 23, 27).

Избирательный участок № 3024

Место расположения участковой избирательной комиссии и помещения для голосования - МАОУ «Гимназия № 8» г. Перми (ул. Закамская, д.39).

В границы избирательного участка входят: ул. Автозаводская (45-53 - нечет.ст., 46, 48), ул. Магистральная (30-38 - чет.ст., 17/20, 19), ул. Маршала Рыбалко (45), ул. Шишкина (29, 31).

Избирательный участок № 3025

Место расположения участковой избирательной комиссии и помещения для голосования - МАОУ «Гимназия № 8» г. Перми (ул. Закамская, д.39).

В границы избирательного участка входят: ул. Закамская (37б), ул. Маршала Рыбалко (34-44 - чет.ст., 43, 43а, 47-57 - нечет.ст.).

Избирательный участок № 3026

Место расположения участковой избирательной комиссии и помещения для голосования - МАОУ «Средняя общеобразовательная школа № 65 с углубленным изучением английского языка» г. Перми (ул.Кировоградская, д.53).

В границы избирательного участка входят: ул. Адмирала Нахимова (6-12 - чет.ст.), ул. Астраханская, ул. Закамская (32-46 - чет.ст., 35, 37, 37а), ул. Кировоградская (40-54а - чет.ст., 43-55 - нечет.ст.), ул. Оборонщиков (3, 5, 7).

Избирательный участок № 3027

Место расположения участковой избирательной комиссии и помещения для голосования - МАОУ «Средняя общеобразовательная школа № 119» г. Перми (ул. Шишкина, д.18).

В границы избирательного участка входят: ул. Закамская (41, 41а, 50, 54, 56), ул. Кировоградская (61-69 - нечет. ст.), ул. Оборонщиков (10), ул. Шишкина (5-23 - нечет.ст.).

Избирательный участок № 3028

Место расположения участковой избирательной комиссии и помещения для голосования - МАОУ «Средняя общеобразовательная школа № 119» г. Перми (ул. Липатова, д.2).

В границы избирательного участка входят: ул.Закамская (58, 62, 66, 83, 85), ул.Кировоградская (66-122а - чет.ст., 71-75 - нечет.ст.), ул.Липатова (3-11 - нечет.ст.), ул.Шишкина (4, 6).

Избирательный участок № 3029

Место расположения участковой избирательной комиссии и помещения для голосования - МАОУ «Средняя общеобразовательная школа № 119» г. Перми (ул. Шишкина, д.18).

В границы избирательного участка входят: ул. Автозаводская (80б, 83-107 - нечет.ст.), ул. Керченская, ул. Липатова (13), ул. Магистральная (40-86 - чет.ст.), ул. Маршала Рыбалко (74-84 - чет.ст.), ул. Шишкина (10, 12, 14а).

Избирательный участок № 3030

Место расположения участковой избирательной комиссии и помещения для голосования - общежитие КБУ «Управление общежитиями СПО ПК» (ул. Маршала Рыбалко, д.100).

В границы избирательного участка входят: ул. Липатова (4-10 - чет.ст.), ул.Маршала Рыбалко (86-100 - чет.ст.).

Избирательный участок № 3031

Место расположения участковой избирательной комиссии и помещения для голосования - МАОУ «Средняя общеобразовательная школа № 14» г. Перми (ул. Ямпольская, д.16).

В границы избирательного участка входят: ул. Маршала Рыбалко (87-93 - нечет.ст.), ул. Ямпольская (8-12б - все дома).

Избирательный участок № 3032

Место расположения участковой избирательной комиссии и помещения для голосования - МАОУ «Средняя общеобразовательная школа № 14» г. Перми (ул. Ямпольская, д.16).

В границы избирательного участка входят: КС Вишня, ул. Липатова (18, 20, 22, 30, 31, 34, 41аа, 43аа, 45аа), ул. Ямпольская (5, 7, 13, 15).

Избирательный участок № 3033

Место расположения участковой избирательной комиссии и помещения для голосования - МАОУ «Средняя общеобразовательная школа № 14» г. Перми (ул. Маршала Рыбалко, д.101б).

В границы избирательного участка входят: ул. Маршала Рыбалко (95, 97, 99а-105а, 107, 107а, 107б, 107в).

Избирательный участок № 3034

Место расположения участковой избирательной комиссии и помещения для голосования - КБПОУ Пермский филиал «Краснокамский политехнический техникум» (ул. Сысольская, д.12).

В границы избирательного участка входят: ул. Магистральная (94а-100в - чет.ст.), ул. Маршала Рыбалко (97а, 97б, 105в), ул.Ямпольская (14, 14а, 14б).

Избирательный участок № 3035

Место расположения участковой избирательной комиссии и помещения для голосования - МАОУ «Средняя общеобразовательная школа № 14» г. Перми (ул. Маршала Рыбалко, д.101б).

В границы избирательного участка входят: ул. Магистральная (102, 104, 104/1), ул. Маршала Рыбалко (109-113 - нечет.ст.), ул. Сысольская (полностью - нечет.ст.).

Избирательный участок № 3036

Место расположения участковой избирательной комиссии и помещения для голосования - КБПОУ Пермский филиал «Краснокамский политехнический техникум» (ул. Сысольская, д.12).

В границы избирательного участка входят: ул. Кировоградская (124, 130-148 - чет.ст.), ул. Маршала Рыбалко (117, 117/1, 117/2), ул. Сысольская (полностью - чет.ст.).

Избирательный участок № 3037

Место расположения участковой избирательной комиссии и помещения для голосования - МАОУ «Средняя общеобразовательная школа № 83» г. Перми (ул. Волгодонская, д.20а).

В границы избирательного участка входят: ул. Адмирала Ушакова (59/1, 59/2, 52–110 – чет. ст.), Боцманский переулок (18-38 – все дома), Боцманский 2-й переулок, Боцманский 3-й переулок, Боцманский 4-й переулок, ул. Волгодонская (24, 24а), ул. Капитанская (65-81 – нечет. ст.), ул. Каховская, ул. Каховская 2-я, ул. Каховская 3-я, ул. Каховская 4-я, ул. Каховская 5–я (64-92 – чет. ст., 77-85 – нечет. ст.), Омутинский переулок (150-240а – все дома), ул. Сокольская (150-238 – все дома), ул. Сокольская 3-я, ул. Сумская (151-165 – нечет. ст., 166-239а – все дома).

Избирательный участок № 3038

Место расположения участковой избирательной комиссии и помещения для голосования - МАОУ «Средняя общеобразовательная школа № 83» г. Перми (ул. Волгодонская, д.20а).

В границы избирательного участка входят: ул. Адмирала Ушакова (55-57/3 – нечет. ст., 59/3).

Избирательный участок № 3039

Место расположения участковой избирательной комиссии и помещения для голосования - МАОУ «Средняя общеобразовательная школа № 83» г. Перми (ул. Волгодонская, д.20а).

В границы избирательного участка входят: ул. Волгодонская (21-23 – нечет. ст., 26), ул. Каховская 5-я (8-10 – все дома).

Избирательный участок № 3040

Место расположения участковой избирательной комиссии и помещения для голосования - ГБ ПОУ «Пермский колледж транспорта и сервиса» (ул. Капитанская, д.22).

В границы избирательного участка входят: ул. Волгодонская (9-19 – нечет. ст., 14-20 – чет. ст.), ул. Калинина (13, 15, 17, 21), ул. Капитана Пирожкова (25, 33, 32-40 – чет. ст.), ул. Туапсинская (20).

Избирательный участок № 3041

Место расположения участковой избирательной комиссии и помещения для голосования - ГБ ПОУ «Пермский колледж транспорта и сервиса» (ул. Капитанская, д.22).

В границы избирательного участка входят: ул. Адмирала Ушакова (32-50 – чет. ст., 49, 53, 61, 201), Боцманский переулок (3-15 – все дома), ул. Волгодонская (5, 12), ул. Калинина (23-29 – нечет. ст.), ул. Каляева (35-63 – нечет. ст., 40-88 – чет. ст.), ул. Капитана Пирожкова (1-20 – все дома, 22-28 – чет. ст.), ул. Капитанская (54-80 – чет. ст.), Омутинский переулок (135-148 – все дома), ул. Сокольская (114-148 – чет. ст., 123-149 – нечет. ст.), ул. Сумская (135-149 – нечет. ст., 156-164а – чет. ст.), ул. Тупиковый переулок (2а), Якорный переулок.

Избирательный участок № 3042

Место расположения участковой избирательной комиссии и помещения для голосования - МАОУ «Средняя общеобразовательная школа № 1» г. Перми (ул. Калинина, д.19).

В границы избирательного участка входят: ул. Батумская (8, 8ч), ул. Калинина (39-49 – нечет. ст., 42, 46, 50, 52), ул. Каляева (18, 20, 26, 28, 30), ул. Нижнекурьинская (31, 46), ул. Оханская (15, 17, 21, 31), ул. Черниговская (2, 5, 9), ул. Юнг Прикамья (4, 5, 6, 8, 10).

Избирательный участок № 3043

Место расположения участковой избирательной комиссии и помещения для голосования - МАОУ «Средняя общеобразовательная школа № 1» г. Перми (ул. Калинина, д.19).

В границы избирательного участка входят: ул. Водников (29а, 31а), ул. Калинина (2-36 – чет. ст.), ул. Каляева (17-21 – нечет. ст.), ул. Кировоградская (180-192в – все дома), ул. Нижнекурьинская (4-12 – чет. ст.), ул. Танцорова (7-23 – нечет. ст., 20-42 – чет. ст.), ул. Штурманов.

Избирательный участок № 3044

Место расположения участковой избирательной комиссии и помещения для голосования - МАУ ДО «Центр дополнительного образования для детей «Луч» г. Перми (ул. Светлогорская, 18).

В границы избирательного участка входят: ул. Бородулинская, Калинина (84-111 – все дома), ул. Камышинская (15), ул. Ласьвинские хутора, ул. Светлогорская (17, 18а, 19), ул. Сокольская (10, 12, 10б), ул. Сокольская 2-я, ул. Судозаводская (47, 48).

Избирательный участок № 3045

Место расположения участковой избирательной комиссии и помещения для голосования - МАУ ДО «Центр детского творчества «Исток» г. Перми (ул. Танцорова, д.7).

В границы избирательного участка входят: ул. Александра Ульянова (7, 9), ул. Водников (51-83 – нечет. ст.), ул. Каляева (4, 11-15 – нечет. ст., 14), ул. Капитанская (12), ул. Оханская (3, 5), ул. Парусная (3, 5), ул. Танцорова (25-35 – нечет. ст., 44-80 – чет. ст.).

Избирательный участок № 3046

Место расположения участковой избирательной комиссии и помещения для голосования - МАУ ДО «Центр детского творчества «Исток» г. Перми (ул. Танцорова, д.7).

В границы избирательного участка входят: ул. Адмирала Ушакова (25-31 – нечет. ст.), ул. Байкальская (3/1-11 – нечет.ст, 22-28 – чет. ст., 31), ул. Батумская (17-29 – нечет. ст., 24), ул. Каляева (12), ул. Оханская (22, 22а, 28, 29, 33), ул. Парусная (19, 21а), ул. Танцорова (37), ул. Юнг Прикамья (11-29 – нечет. ст., 14).

Избирательный участок № 3047

Место расположения участковой избирательной комиссии и помещения для голосования - МАОУ «Химико-технологическая школа СинТез» г. Перми (ул. Адмирала Ушакова, д.24).

В границы избирательного участка входят: ул. Адмирала Ушакова (26-30 – четн.ст.), ул. Байкальская (29, 30), ул. Калинина (60-74 – чет. ст.), ул. Светлогорская (21), ул. Сокольская (18, 33, 35), ул. Юнг Прикамья (35-41 – нечет. ст.).

Избирательный участок № 3048

Место расположения участковой избирательной комиссии и помещения для голосования - МАОУ «Химико-технологическая школа СинТез» г. Перми (ул. Адмирала Ушакова, д.24).

В границы избирательного участка входят: ул. Адмирала Макарова (20/2, 20а, 22, 22а, 23, 25, 31, 31а), ул. Адмирала Ушакова (17а, 21), ул. Байкальская (20), ул. Сокольская (27), ул. Судозаводская (15-19 – нечет. ст.), ул. Танцорова (45), ул. Юнг Прикамья (38).

Избирательный участок № 3049

Место расположения участковой избирательной комиссии и помещения для голосования - ГБПОУ «Пермский химико-технологический техникум» (ул. Светлогорская, д.5).

В границы избирательного участка входят: ул. Адмирала Макарова (2а, 30-34 – чет. ст., 46), ул. Адмирала Ушакова (9, 11, 13, 15, 12-22 – чет. ст.), ул. Камышинская (8–24 – чет. ст.), ул. Сокольская (9, 25), ул. Судозаводская (1, 8-28 – чет. ст., 31), ул. Танцорова (73).

Избирательный участок № 3050

Место расположения участковой избирательной комиссии и помещения для голосования - ГБПОУ «Пермский химико-технологический техникум» (ул. Светлогорская, д.5).

В границы избирательного участка входят: ул. Адмирала Ушакова (3, 5, 7, 8, 10), ул. Буксирная, Заозерный (СНТ), ул. Камышинская (7, 11, 11а, 11б), КС 152, КС Пермь Сортировочная, Промучасток, ул. Светлогорская (1-5в – нечет.ст., 11), ул. Сокольская (5).

Избирательный участок № 3051

Место расположения участковой избирательной комиссии и помещения для голосования - МАОУ «Химико-технологическая школа СинТез» г. Перми (ул. Высокая, д.6).

В границы избирательного участка входят: ул. Александра Чекалина, ул. Витимская, ул. Вольская, ул. Высокая, ул. Ермака, ул. Заборная (1–13а – нечет. ст., 2-18 – чет. ст.), ул. Запольская, ул. Заольская 2-я, ул. Кедровая, Курья ж/д ст., ул. Магазинная, ул. Новосельская, ул. Проскуровская, ул. Прудовая (8–28 – четн.ст., 7–33б – нечет. ст., 37), ул. Псковская, ул. Разъездная, ул. Рижская, Рузаевский переулок, ул. Семафорная, ул. Смольная, ул. Солдатская, ул. Станционная, ул. Сучанская, ул. Черногорская (6-54 – четн. ст., 7-43 – нечет. ст.).

Избирательный участок № 3052

Место расположения участковой избирательной комиссии и помещения для голосования - МБУ СШОР «Закамск» (ул. Агрономическая, д. 23).

В границы избирательного участка входят: ДОС, в/ч № 63196, ул. Авангардная, ул. Агрономическая, ул. Аметистовая, ул. Анапская, ул. Башкирская, ул. Белая, ул. Берестовая, ул. Бирюзовая, ул. Бузулукская, ул. Вербная, ул. Гаревая, ул. Гаревая 2-я, ул. Гаревая 3-я, ул. Грушевая, ул. Заборная (15-69 – нечет. ст., 20-104 – чет. ст.), ул. Золотистая, ул. Изумрудная, ул. Ирбитская, ул. Канатная, ул. Колокольчиковая, ул. Комаринская, ул. Копейская, ул. Кудымкарская, ул. Лазурная, ул. Лунная, ул. Лютиковая, ул. Лядова, ул. Мореходная, ул. Налимихинская, ул. Прудовая (32-74 – четн. ст., 35, 39-79 – нечет. ст.), ул. Пчелиная, ул. Пшеничная, ул. Североморская, СНТ «Оздоровитель», ул. Соловьиная, ул. Судостроителей, ул. Тихоокеанская, ул. Угличская, ул. Фиалковая, ул. Фруктовая, ул. Хорошая, ул. Черногорская (45-81 – нечет. ст., 56-88 – чет. ст.), ул. Яринская, Заборный переулок.

Ленинский район

Избирательный участок № 3101

Место расположения участковой избирательной комиссии и помещения для голосования - Пермское подразделение Свердловского учебного центра профессиональных квалификаций Свердловской железной дороги - филиал ОАО «РЖД» (ул. Петропавловская, д.7а).

В границы избирательного участка входят: ул. 25-го Октября (4, 8, 12), ул. Клименко (2-10 - чет.ст., 3), ул. Петропавловская (2-14 - чет.ст., 9-19а - нечет.ст.), ул. Ленина (1-15 - нечет.ст., 2, 4), ул.Максима Горького (6-14а - чет.ст., 9), ул. Малая Парковая (3, 4), ул. Николая Островского (1-9 - все дома), ул. Монастырская (7), ул. Парковая (1-14 - все дома), ул. Разгуляйская, ул. Разгуляйская 1-я, ул. Разгуляйская 2-я, ул. Советская (1-25/8 - нечет.ст., 4-22 -чет.ст.), ул. Суксунская.

Избирательный участок № 3102

Место расположения участковой избирательной комиссии и помещения для голосования - МАОУ «Средняя общеобразовательная школа № 28» г. Перми (ул. Луначарского, д.4).

В границы избирательного участка входят: ул. Достоевского, ул. Екатерининская (1-29 - нечет.ст., 2-14 - чет.ст.), ул. Клименко (14а-26б - чет.ст., 19), ул. Луначарского (3-17 - нечет.ст., 4), ул. Максима Горького (40), ул. Николая Островского (27-45 - нечет.ст., 30, 32), ул. Парковая (17), ул. Пермская (1-6а - все дома), ул. Пушкина (1, 3).

Избирательный участок № 3103

Место расположения участковой избирательной комиссии и помещения для голосования - КГАПОУ «Пермский авиационный техникум им. А.Д.Швецова» (ул. Луначарского, д.24).

В границы избирательного участка входят: ул.25-го Октября (28), ул.Луначарского (21, 23, 26, 26а), ул.Максима Горького (41), ул.Пушкина (7, 9, 11).

Избирательный участок № 3104

Место расположения участковой избирательной комиссии и помещения для голосования - ГБПОУ «Художественное училище (техникум)» г. Перми (ул. Ленина, д.7).

В границы избирательного участка входят: ул. 25-го Октября (22а, 22б, 24), ул. Екатерининская (16-52 - чет.ст., 51), ул. Клименко (13), ул. Ленина (10-16 - чет.ст.), ул. Максима Горького (21, 27, 34), ул. Николая Островского (15а, 20, 21, 22), ул. Пермская (8-46 - чет.ст., 13-23 - нечет.ст.).

Избирательный участок № 3105

Место расположения участковой избирательной комиссии и помещения для голосования - ФГБОУ ВО «Пермский государственный институт культуры» (ул. Газеты «Звезда», д.18).

В границы избирательного участка входят: ул. Газеты «Звезда» (8, 9), Комсомольский проспект (3-11 - нечет.ст., 8-14 - чет.ст.), ул. Окулова (1, 2, 2а), ул. Монастырская (4, 21-53б - нечет.ст.), ул. Советская (39-63 - нечет.ст., 46-62 - чет. ст.), Тополевый переулок.

Избирательный участок № 3106

Место расположения участковой избирательной комиссии и помещения для голосования - МАОУ «Средняя общеобразовательная школа № 2 с углубленным изучением предметов гуманитарного профиля» г. Перми (ул. Советская, д.33).

В границы избирательного участка входят: ул. 25-го Октября (5), ул. Газеты «Звезда» (12-14/33 - чет.ст.), ул. Петропавловская (26-46 - чет.ст., 29-41 - нечет.ст.), Комсомольский проспект (16, 17, 24), ул. Ленина (33-49 - нечет.ст.), ул. Сибирская (1-7а - нечет.ст., 4а), ул. Советская (24а-40 - чет.ст., 35).

Избирательный участок № 3107

Место расположения участковой избирательной комиссии и помещения для голосования - ГАУ ДО «Краевой Центр художественного образования «Росток» (ул. Петропавловская, д.65).

В границы избирательного участка входят: ул. Петропавловская (59), ул. Куйбышева (1-11 - нечет.ст., 4), ул. Окулова (6-15 - все дома), ул. Монастырская (12-38 - чет.ст., 59-77 - нечет.ст., 57), ул. Осинская (1-15 - все дома), ул. Попова (2, 4), ул. Советская (67-81а - нечет.ст., 68-84 - чет.ст.).

Избирательный участок № 3108

Место расположения участковой избирательной комиссии - корпус химико-технологического факультета ФГБОУ ВО «Пермский национальный исследовательский политехнический университет» (ул. Профессора Поздеева, д.9), помещения для голосования - МБОУ «Лицей № 1» г. Перми (ул. Профессора Дедюкина, д.8а).

В границы избирательного участка входят: ул. Академика Королева (4, 4а, 6, 8, 12), ул. Профессора Дедюкина (6, 8).

Избирательный участок № 3109

Место расположения участковой избирательной комиссии и помещения для голосования - МБОУ «Средняя общеобразовательная школа № 21» г. Перми (ул. Сибирская, д.23).

В границы избирательного участка входят: ул. 25-го Октября (15, 17), ул. Екатерининская (53, 56-88 - чет.ст.), ул. Газеты «Звезда» (21-27 - все дома), ул. Пермская (41-63/1 - нечет.ст., 52-84 - чет.ст.), Комсомольский проспект (30, 32), ул. Ленина (32-42 - чет.ст.), ул. Луначарского (32-54 - чет.ст.).

Избирательный участок № 3110

Место расположения участковой избирательной комиссии и помещения для голосования - МАУ ДО «Дворец детского (юношеского) творчества» г. Перми (ул. Сибирская, д.27а).

В границы избирательного участка входят: ул. 25-го Октября (27, 29), ул. Екатерининская (59, 61, 63), ул. Газеты «Звезда» (30), ул. Луначарского (33, 35), ул. Пушкина (13-23 - нечет.ст.), ул. Сибирская (22, 31, 33).

Избирательный участок № 3111

Место расположения участковой избирательной комиссии и помещения для голосования - ГБПОУ «Пермский музыкальный колледж» (ул. Екатерининская, д.71).

В границы избирательного участка входят: ул. Газеты «Звезда» (31а), Комсомольский проспект (36, 38а, 40), ул. Луначарского (51, 51а, 65), ул. Пушкина (25, 27, 29).

Избирательный участок № 3112

Место расположения участковой избирательной комиссии и помещения для голосования - главный корпус ФГБОУ ВО «Пермский национальный исследовательский политехнический университет» (Комсомольский проспект, д.29).

В границы избирательного участка входят: ул. Екатерининская (96-134 - чет.ст.), Комсомольский проспект (31а, 33), ул. Куйбышева (38), ул. Луначарского (59, 62б, 69-87 - нечет.ст.), ул. Пушкина (35-83 - нечет.ст.).

Избирательный участок № 3113

Место расположения участковой избирательной комиссии и помещения для голосования - учебный корпус № 1 ФГБОУ ВО «Пермский государственный медицинский университет им.академика Е.А. Вагнера» Министерства здравоохранения России (ул. Луначарского, д.72).

В границы избирательного участка входят: ул. Екатерининская (87-109 - нечет.ст.), ул. Куйбышева (39), ул. Луначарского (66-74б - чет.ст., 95а), ул. Попова (25, 27, 46, 46а).

Избирательный участок № 3114

Место расположения участковой избирательной комиссии и помещения для голосования - общественный центр «Совет» (ул. Борчанинова, д.8).

В границы избирательного участка входят: ул. Борчанинова (4, 6, 8), ул. Екатерининская (166, 166а), ул. Пермская (126а, 128а), ул. Ленина (72а, 72б), ул. Попова (18а).

Избирательный участок № 3115

Место расположения участковой избирательной комиссии и помещения для голосования - МАОУ «Средняя общеобразовательная школа № 7 с углубленным изучением английского языка» г. Перми (ул. Попова, д.50).

В границы избирательного участка входят: ул. Екатерининская (119), ул. Пермская (124, 126, 160), ул. Попова (18, 21, 23).

Избирательный участок № 3116

Место расположения участковой избирательной комиссии и помещения для голосования - МАОУ «Средняя общеобразовательная школа № 6 им. Героя России С.Л.Яшкина» г. Перми (ул. Екатерининская, д.174).

В границы избирательного участка входят: ул. Екатерининская (174-188 - чет.ст.), ул. Борчанинова (1-7 - нечет. ст.), ул. Пермская (153-163а - нечет.ст., 200), ул. Крисанова (16-20а - чет.ст.), ул. Ленина (74-82 - чет.ст.).

Избирательный участок № 3117

Место расположения участковой избирательной комиссии и помещения для голосования - КГАПОУ «Пермский краевой колледж «Оникс» (ул. Пушкина, д.107а).

В границы избирательного участка входят: ул. Александра Матросова (78-87 - все дома), ул. Борчанинова (12-52 - чет.ст., 15), ул. Луначарского (80, 90, 97а-99/8 - нечет.ст.), ул. Попова (55а, 57), ул. Пушкина (89-111а - нечет.ст.).

Избирательный участок № 3118

Место расположения участковой избирательной комиссии и помещения для голосования - КГАПОУ «Пермский краевой колледж «Оникс» (ул. Пушкина, д.107а).

В границы избирательного участка входят: Баковый переулок, ул. Борчанинова (71-77 - нечет.ст.), Космонавтов шоссе (8-24 - чет.ст., 17), ул. Крылова (5, 7, 9, 18-30 - чет.ст.), ул. Луначарского (103, 105), ул. Подгорная (59-69 - нечет. ст.), ул. Пушкина (108-116в - чет.ст., 113-115с - нечет.ст.), Узенький переулок, ул. Эпроновская.

Избирательный участок № 3119

Место расположения участковой избирательной комиссии и помещения для голосования - МАОУ «Средняя общеобразовательная школа № 6 им. Героя России С.Л.Яшкина» г. Перми (ул. Екатерининская, д.174).

В границы избирательного участка входят: ул. Екатерининская (133-145 - нечет.ст., 190), ул. Крисанова (22-26б - чет.ст.), ул. Луначарского (94, 96).

Избирательный участок № 3120

Место расположения участковой избирательной комиссии и помещения для голосования - МАОУ «Средняя общеобразовательная школа № 32 им. Г.А.Сборщикова» г. Перми (ул. Советская, д.102а).

В границы избирательного участка входят: ул. Александра Матросова (4, 6), ул. Крисанова (6, 8, 10), ул. Окулова (31-39 - нечет.ст., 38, 40, 40а), ул. Монастырская (90-96 - чет.ст., 101, 101а, 101б).

Избирательный участок № 3121

Место расположения участковой избирательной комиссии и помещения для голосования - МАОУ «Средняя общеобразовательная школа № 32 им. Г.А.Сборщикова» г. Перми (ул. Советская, д.102а).

В границы избирательного участка входят: ул. Петропавловская (77, 79, 81), ул. Окулова (18-29 - все дома), ул. Монастырская (40-76 - чет.ст., 87, 93, 95), ул. Попова (1), ул. Свердловская, ул. Советская (94).

Избирательный участок № 3122

Место расположения участковой избирательной комиссии и помещения для голосования - МАОУ «Средняя общеобразовательная школа № 32 им. Г.А.Сборщикова» г. Перми (ул. Советская, д.102а).

В границы избирательного участка входят: ул. Петропавловская (83-93 - нечет.ст.).

Избирательный участок № 3123

Место расположения участковой избирательной комиссии и помещения для голосования - МАУ ДО «Детско-юношеская спортивная школа олимпийского резерва по гребным видам спорта» г. Перми (ул. Борцов Революции, д.151).

В границы избирательного участка входят: ул. Болотная, ул. Борцов революции, ул. Брикетная, ул. Гипсовая, ул. Дачная 2-я, ул. Камская 2-я, ул. Конечная, ул. Лабинская, ул. Линия 6-я А, ул. Ломоносова, МСП 1/37, ул. Набережная 3-я, ул. Набережная 2-я, ул. Односторонняя, ул. Рыбацкая, ул. Сборная, ул. Средняя, ул. Торфяная.

Избирательный участок № 3124

Место расположения участковой избирательной комиссии - корпус аэрокосмического факультета ФГБОУ ВО «Пермский национальный исследовательский политехнический университет» (ул. Академика Королева, д.15), помещения для голосования - общежитие № 7 ФГБОУ ВО «Пермский национальный исследовательский политехнический университет» (ул. Профессора Дедюкина, д.22)

В границы избирательного участка входят: ул. Академика Королева (14), ул. Профессора Дедюкина (7, 20, 22, 24, 26, 28), станция Блочная.

Мотовилихинский район

Избирательный участок № 3201

Место расположения участковой избирательной комиссии и помещения для голосования - административное здание (Гагарина бульвар, д.10).

В границы избирательного участка входят: Гагарина бульвар (15), ул. Красновишерская (31-71 - все дома), ул. Краснокамская, ул. Крупской (9), ул. Степана Разина (34/2, 34/3, 34/4, 34/ЧС, 36), ул. Фильтровальная, ул. Фрезеровщиков (1БУД, 48-106 - все дома).

Избирательный участок № 3202

Место расположения участковой избирательной комиссии и помещения для голосования - административное здание (Гагарина бульвар, д.10).

В границы избирательного участка входят: Гагарина бульвар (17, 19/36, 23, 25, 27), ул. Крупской (18, 20, 22), ул. Степана Разина (34, 38, 75, 79), ул. Уральская (110, 114, 116).

Избирательный участок № 3203

Место расположения участковой избирательной комиссии и помещения для голосования - Пермский филиал ФГОАУ ВПО «Национальный исследовательский университет «Высшая школа экономики» (Гагарина бульвар, д. 37а).

В границы избирательного участка входят: Гагарина бульвар (35, 35а, 37, 37а, 39, 39а, 41), ул. Крупской (28, 30, 32, 32а, 38, 40, 42, 42а, 42б), ул. Уральская (117).

Избирательный участок № 3204

Место расположения участковой избирательной комиссии и помещения для голосования - МАОУ «Гимназия № 5» г. Перми (ул. КИМ, д. 90).

В границы избирательного участка входят: ул. Вагановых (8, 10), ул. КИМ (86-94 - чет. ст., 107-115 - нечет. ст.), ул. Крупской (25, 35, 37), ул. Лебедева (37, 39, 43, 45, 46, 47, 48), ул. Уральская (113).

Избирательный участок № 3205

Место расположения участковой избирательной комиссии и помещения для голосования - МАУК «Центр досуга Мотовилихинского района» (ул. Лебедева, д. 40).

В границы избирательного участка входят: ул. Вагановых (3, 9), ул. КИМ (99а), ул. Лебедева (29, 33, 34, 35, 38, 40, 40а, 42, 44 (МУЗ ГДКБ N 13), ул. Розалии Землячки, ул. Уральская (103, 105, 109, 111).

Избирательный участок № 3206

Место расположения участковой избирательной комиссии и помещения для голосования - МАОУ «Средняя общеобразовательная школа № 50 с углубленным изучением английского языка» г. Перми (ул. КИМ, д. 78).

В границы избирательного участка входят: ул. КИМ (91, 91а, 95, 97, 101), ул. Халтурина (2, 4, 6), ул. Тургенева (6, 8, 10, 17, 19).

Избирательный участок № 3207

Место расположения участковой избирательной комиссии и помещения для голосования - МАОУ «Город дорог» г. Перми (ул. Дружбы, д. 18).

В границы избирательного участка входят: ул. Дружбы (2-30 - чет. ст.), ул. Крупской (39).

Избирательный участок № 3208

Место расположения участковой избирательной комиссии и помещения для голосования - МАОУ «Город дорог» г. Перми (ул. Дружбы, д. 18).

В границы избирательного участка входят: ул. Дружбы (7, 9, 11, 13), ул. Техническая (1, 5/1, 5/2), ул. Тургенева (16, 18/1, 18/2, 18/3, 20).

Избирательный участок № 3209

Место расположения участковой избирательной комиссии и помещения для голосования - МАОУ «Средняя общеобразовательная школа № 116» г. Перми (ул. Техническая, д. 10).

В границы избирательного участка входят: ул. Дружбы (17-27 - нечет. ст.), ул. Крупской (41, 41а, 43, 45).

Избирательный участок № 3210

Место расположения участковой избирательной комиссии и помещения для голосования - МАОУ «Средняя общеобразовательная школа № 116» г. Перми (ул. Техническая, д. 10).

В границы избирательного участка входят: ул. Крупской (47, 49), ул. Студенческая (18-30 - чет. ст.), ул. Техническая (6, 8, 12, 14).

Избирательный участок № 3211

Место расположения участковой избирательной комиссии и помещения для голосования - общежитие Пермский институт (филиал) ФГБОУ ВО «Российский экономический университет им. Г.В.Плеханова» (Гагарина бульвар, д. 59).

В границы избирательного участка входят: Гагарина бульвар (44, 44а, 61), ул. Крупской (51, 51а, 54, 55, 56, 57, 57а, 59, 61), ул. Макаренко (46, 54, 56), ул. Студенческая (15).

Избирательный участок № 3212

Место расположения участковой избирательной комиссии и помещения для голосования - Общественный центр (Гагарина бульвар, д. 32а).

В границы избирательного участка входят: Гагарина бульвар (26, 28, 30а, 30б, 32, 32а, 36, 38, 47, 49, 53, 55, 59), ул. Крупской (48, 50), ул. Студенческая (23б, 25, 25а).

Избирательный участок № 3213

Место расположения участковой избирательной комиссии и помещения для голосования - МАОУ «Лицей № 10» г. Перми (ул. Техническая, д. 22).

В границы избирательного участка входят: ул. Макаренко (30, 32, 34, 36, 40, 44), ул. Студенческая (1, 3, 5, 9, 11, 13), ул. Техническая (22).

Избирательный участок № 3214

Место расположения участковой избирательной комиссии и помещения для голосования - МАОУ «Лицей № 10» г. Перми (ул. Техническая, д. 22).

В границы избирательного участка входят: ул. Макаренко (20, 24, 26, 28, 28/3), ул. Поваренный Лог 3-й, ул. Тургенева (35, 35а, 35б, 39).

Избирательный участок № 3215

Место расположения участковой избирательной комиссии и помещения для голосования - МАОУ «Лицей № 10» г. Перми (ул. Техническая, д. 22).

В границы избирательного участка входят: ул. Макаренко (6, 8, 10, 10а, 12, 12а, 14, 14а, 16, 16а, 18), ул. Поваренный Лог 2-й.

Избирательный участок № 3216

Место расположения участковой избирательной комиссии и помещения для голосования - ФГОБУ ВО «Финансовый университет при Правительстве Российской Федерации» Пермский финансово-экономический колледж - филиал ФГОБУ ВО «Финансовый университет при Правительстве Российской Федерации» (Гагарина бульвар, д. 50).

В границы избирательного участка входят: Гагарина бульвар (48, 50, 52, 65а, 71, 71а, 73), ул. Патриса Лумумбы (7, 9, 9а, 11, 13, 15, 17, 19).

Избирательный участок № 3217

Место расположения участковой избирательной комиссии и помещения для голосования - МАОУ с углубленным изучением математики и английского языка «Школа дизайна «Точка» г. Перми (Гагарина бульвар, д. 75а).

В границы избирательного участка входят: Гагарина бульвар (66, 66а, 77а, 79, 81/1, 81/2, 81/3, 81/4, 83, 83а), ул. Крупской (68, 70, 72), ул. Ушинского (1, 3, 4, 4а, 6, 7, 8, 9, 10).

Избирательный участок № 3218

Место расположения участковой избирательной комиссии и помещения для голосования - МАОУ с углубленным изучением математики и английского языка «Школа дизайна «Точка» г. Перми (Гагарина бульвар, д. 75а).

В границы избирательного участка входят: ул. Аркадия Гайдара (1, 3, 4, 5, 6/1, 6/2, 8, 10а), Гагарина бульвар (75а), ул. Крупской (65/1, 65/2, 67, 69/1, 69/2, 71, 73), ул. Патриса Лумумбы (1, 3, 5).

Избирательный участок № 3219

Место расположения участковой избирательной комиссии и помещения для голосования - ГБПОУ «Пермский нефтяной колледж» (Гагарина бульвар, д. 54).

В границы избирательного участка входят: Гагарина бульвар (54а, 56, 58, 58а, 58б, 58в, 58г, 60, 62, 62/2, 62а, 62а/2, 64).

Избирательный участок № 3220

Место расположения участковой избирательной комиссии и помещения для голосования - МАОУ «Средняя общеобразовательная школа № 133» г. Перми (ул. Аркадия Гайдара, д. 13).

В границы избирательного участка входят: ул. Аркадия Гайдара (7, 7а, 9, 9а, 11а, 12, 12а, 13а, 14, 16, 16/2, 18), ул. Крупской (75), ул. Пушкарская (90), ул. Ушинского (2).

Избирательный участок № 3221

Место расположения участковой избирательной комиссии и помещения для голосования - МАОУ «Средняя общеобразовательная школа № 133» г. Перми (ул. Аркадия Гайдара, д. 13).

В границы избирательного участка входят: ул. Крупской (79, 81, 83, 85, 87б), ул. Пушкарская (61, 63, 65, 67, 69, 73, 77, 79, 96, 100).

Избирательный участок № 3222

Место расположения участковой избирательной комиссии и помещения для голосования - МАОУ «Средняя общеобразовательная школа № 114» г. Перми (ул. Крупской, д. 92).

В границы избирательного участка входят: Гагарина бульвар (70, 70а, 72, 74в, 85, 87, 89а, 93/1, 93/2, 93/3, 93/4, 93/6, 95, 97, 99, 101).

Избирательный участок № 3223

Место расположения участковой избирательной комиссии и помещения для голосования - МАОУ «Средняя общеобразовательная школа № 114» г. Перми (ул. Крупской, д. 92).

В границы избирательного участка входят: Гагарина бульвар (103, 103а, 105, 107/1, 107/2, 107/3, 107/4, 107/5, 109), ул. Крупской (76, 78, 78а, 82, 82а, 84, 84а).

Избирательный участок № 3224

Место расположения участковой избирательной комиссии и помещения для голосования - МАОУ «Средняя общеобразовательная школа № 114» г. Перми (ул. Крупской, д. 92).

В границы избирательного участка входят: Гагарина бульвар (107/7, 111/1, 111/2, 113, 113а, 113б, 115), ул. Крупской (86, 86а, 88, 92), ул. Старцева (39, 41, 43, 45, 47, 49, 53, 55).

Избирательный участок № 3225

Место расположения участковой избирательной комиссии и помещения для голосования - МАОУ «Средняя общеобразовательная школа № 114» г. Перми (ул. Крупской, д. 92).

В границы избирательного участка входят: ул. Крупской (87, 87а, 89, 89а, 93), ул. Пушкарская (75, 81, 83), ул. Старцева (35, 35/2, 35/3, 37, 37/2, 37/3).

Избирательный участок № 3226

Место расположения участковой избирательной комиссии и помещения для голосования - МАОУ «Средняя общеобразовательная школа № 133» г. Перми (ул. Гайдара, д. 13).

В границы избирательного участка входят: ул. Звонарева (6, 37, 39, 39а, 43, 43а, 45), ул. Лякишева (2, 4, 6, 8, 9), ул. Пономарева (56, 56а), ул. Пушкарская (128-134 - чет. ст., 136а, 142), ул. Юрша (92, 96, 100).

Избирательный участок № 3227

Место расположения участковой избирательной комиссии и помещения для голосования - МАОУ «Средняя общеобразовательная школа № 135 с углубленным изучением образовательной области «Технология» г. Перми (ул. Старцева, д. 9).

В границы избирательного участка входят: ул. Елабужская, ул. Звонарева (1, 2, 2/1, 3, 4, 5), ул. Пономарева (4-14 - чет. ст.), ул. Старцева (15/1, 15/2, 15/3, 15/4, 17, 17а, 19, 21).

Избирательный участок № 3228

Место расположения участковой избирательной комиссии и помещения для голосования - МАОУ «Средняя общеобразовательная школа № 135 с углубленным изучением образовательной области «Технология» г. Перми (ул. Старцева, д. 9).

В границы избирательного участка входят: ул. Лякишева (3), ул. Подольская, ул. Пономарева (65, 75, 77, 77а, 79, 79а, 81, 87), ул. Старцева (9/1, 9/2, 9/3, 9/4, 11, 13/1), ул. Уинская (15, 42, 42а, 40, 44), ул. Юрша (78-86 - чет. ст.).

Избирательный участок № 3229

Место расположения участковой избирательной комиссии и помещения для голосования - общежитие (ул. Уинская, д. 34).

В границы избирательного участка входят: ул. Костромская, ул. Пушкарская (94, 98, 120), ул. Уинская (8, 34, 36, 38), ул. Шмидта, ул. Юрша (23, 25, 25/1, 72, 74).

Избирательный участок № 3230

Место расположения участковой избирательной комиссии и помещения для голосования - МАОУ «Лицей № 9» г. Перми (ул. Макаренко, д. 25).

В границы избирательного участка входят: ул. Пушкарская (88, 92), ул. Тамбовская, ул. Уинская (2б, 4, 6), ул. Юрша (21).

Избирательный участок № 3231

Место расположения участковой избирательной комиссии и помещения для голосования - МАОУ «Лицей № 9» г. Перми (ул. Макаренко, д. 25).

В границы избирательного участка входят: ул. Макаренко (19, 23), ул. Уинская (1, 1а, 1б, 1в, 3а, 4а, 5), ул. Юрша (1, 3а).

Избирательный участок № 3232

Место расположения участковой избирательной комиссии и помещения для голосования - МАУ ДО «Центр детского творчества «Шанс» г. Перми (ул. Уинская, д. 3).

В границы избирательного участка входят: ул. Уинская (3, 7, 9, 11, 13, 18), ул. Юрша (64).

Избирательный участок № 3233

Место расположения участковой избирательной комиссии и помещения для голосования - МАУ ДО «Детско-юношеский центр «Антей» (ул. Юрша, д. 56а).

В границы избирательного участка входят: ул. Старцева (1), ул. Юрша (5, 54, 56).

Избирательный участок № 3234

Место расположения участковой избирательной комиссии и помещения для голосования - МАОУ «Гимназия № 2» г. Перми (ул. Старцева, д. 1а).

В границы избирательного участка входит ул. Юрша (3, 5а, 7, 9, 9а).

Избирательный участок № 3235

Место расположения участковой избирательной комиссии и помещения для голосования - МАОУ «Гимназия № 2» г. Перми (ул. Старцева, д. 1а).

В границы избирательного участка входят: ул. Старцева (3, 3/2, 5, 7), ул. Юрша (60), ул. Уинская (15а, 17).

Избирательный участок № 3236

Место расположения участковой избирательной комиссии и помещения для голосования - библиотека № 19 им. И.С.Тургенева (ул. Тургенева, 18/1).

В границы избирательного участка входят: ул. Добролюбова (12, 14, 16, 18, 20, 22, 24).

Избирательный участок № 3237

Место расположения участковой избирательной комиссии и помещения для голосования - МАОУ «Средняя общеобразовательная школа N 50 с углубленным изучением английского языка» г. Перми (ул. КИМ, д. 78).

В границы избирательного участка входят: ул. Добролюбова (1, 2а, 4, 4а, 6), ул. Халтурина (8, 10, 12, 14, 24 СНТ), ул. Тургенева (12, 14, 23-33д - нечет. ст.).

Избирательный участок № 3238

Место расположения участковой избирательной комиссии и помещения для голосования - Общественный центр (ул. Агатовая, д. 28).

В границы избирательного участка входят: ул. Грибоедова (68, 72, 74), ул. Лесная (5), ул. Уинская, (29, 31, 33, 35, 37, 41, 43, 47, 54).

Избирательный участок № 3239

Место расположения участковой избирательной комиссии и помещения для голосования – Администрация Мотовилихинского района города Перми (ул. Уральская, д. 36).

В границы избирательного участка входят: ул. Анатолия Серова, ул. Артема (2-44 - чет. ст., 1-35 - нечет. ст.), ул. Брянская, ул. Грибоедова (1-25 - нечет. ст., 2-38 - чет. ст.), ул. Добрянская, ул. Жуковского (1-37 - нечет. ст., 2-22 - чет. ст.), ул. Изотовская, ул. Изюмская, ул. Казанская, ул. Карякина, ул. Каспийская, ул. Костаревская, ул. Краснознаменная, ул. Кунгурская, ул. Курская, ул. Лифанова (65-135 - нечет. ст., 88-178 - чет. ст.), ул. Массовок, ул. Национальная, ул. Обросова, ул. Орловская, проспект Октябрят (1-25 - нечет. ст.), ул. Рабочего Иванченко (1-21 - нечет. ст., 2-30 - чет. ст.), ул. Радищева, ул. Речка Талажанка, ул. Сакко и Ванцетти (1-31 - нечет. ст., 2-34 - чет. ст.), ул. Салтыкова-Щедрина, ул. Сарапульская, ул. Северная (1-22 - все дома), ул. Тульская, ул. Чусовская.

Избирательный участок № 3240

Место расположения участковой избирательной комиссии и помещения для голосования - МОУ «Основная сменная общеобразовательная школа № 4» г. Перми (ул. Каспийская, д. 15).

В границы избирательного участка входят: ул. Артема (37-125 - нечет. ст., 46-136 - чет. ст.), ул. Зверохозяйство (1/ОБ), ул. Краеведа Волегова, ул. Подполковника Галанова, ул. Грибоедова (40-66, 82-132 - чет. ст., 27-131 - нечет. ст.), ул. Актера Емельянова, ул. Жуковского (47-61 - нечет. ст.), ул. Художника Зеленина, ул. Левитана, ул. Лесная (12, 14, 16), ул. Мраморная, ул. Окраинная, пос. Архиерейка, проспект Октябрят (8-42 - чет. ст.), ул. Рабочего Иванченко (34-108 - чет. ст., 25-111 - нечет. ст.), ул. Сакко и Ванцетти (38-136 - чет. ст., 33-143 - нечет. ст.), ул. Сапфирная, ул. Северная (78-86), ул. Уинская (49), ул. Агатовая (32, 36).

Избирательный участок № 3241

Место расположения участковой избирательной комиссии и помещения для голосования - МАОУ «Средняя общеобразовательная школа № 49» г. Перми (ул. Лебедева, д. 28).

В границы избирательного участка входят: ул. Николая Быстрых (2-16 - чет. ст.), ул. Василия Соломина, ул. Инженерная (15, 17, 17а, 36), ул. КИМ (72, 74, 74а, 81), ул. Лебедева (21, 32), ул. Тургенева (7, 9, 11), ул. Уральская (95).

Избирательный участок № 3242

Место расположения участковой избирательной комиссии и помещения для голосования - МАОУ «Средняя общеобразовательная школа № 49» г. Перми (ул. Лебедева, д. 28).

В границы избирательного участка входят: ул. Авиационная, ул. Веры Фигнер, ул. Калининградская, ул. Красновишерская (1-30 - все дома), ул. Лебедева (18), ул. Металлистов (5, 8), ул. Металлургов, ул. Набережная 1-я, ул. Вагановых (бывшая ул. Пермская) (1, 5, 5а, 5б, 7, 7а, 9/ЧС, 10Ч/С, 18), ул. Садовая, ул. Степана Разина (1-33 - все дома), ул. Уральская (74, 80, 82, 84, 86а, 87, 88, 91), ул. Фрезеровщиков (1-47 - все дома), ИВС.

Избирательный участок № 3243

Место расположения участковой избирательной комиссии и помещения для голосования – МАОУ «Школа бизнеса и предпринимательства» г. Перми (ул. Инженерная, д. 5).

В границы избирательного участка входят: ул. Николая Быстрых (3-17 - нечет. ст.), ул. Инженерная (18), ул. КИМ (61, 63, 69).

Избирательный участок № 3244

Место расположения участковой избирательной комиссии и помещения для голосования - МАОУ «Школа № 54 для обучающихся с ограниченными возможностями здоровья» г. Перми (ул. КИМ, д. 60).

В границы избирательного участка входят: ул. Индустриализации (16, 18, 22), ул. Инженерная (6а, 10, 12, 14), ул. КИМ (43-57 - нечет. ст.), ул. Металлистов (15), ул. Циолковского (19, 23), ЗАО «Медицинский центр «Философия красоты и здоровья».

Избирательный участок № 3245

Место расположения участковой избирательной комиссии и помещения для голосования - МАОУ «Школа бизнеса и предпринимательства» г. Перми (ул. Инженерная, д. 5).

В границы избирательного участка входят: ул. Балканская (44-82 - все дома), ул. Димитрова, ул. Инженерная (6), ул. Металлистов (19, 21), ул. Тракторная, ул. Чехова (20, 22, 24, 25, 26, 27, 31, 33, 45, 47).

Избирательный участок № 3246

Место расположения участковой избирательной комиссии и помещения для голосования - МАОУ «Школа бизнеса и предпринимательства» г. Перми (ул. Инженерная, д. 5)

В границы избирательного участка входят: ул. Балканская (18-42 - все дома), ул. КИМ (17, 19), ул. Машиностроительная, ул. Никулинская, ул. Производственная, ул. Хрустальная (28, 30, 32, 34), ул. Чехова (14).

Избирательный участок № 3247

Место расположения участковой избирательной комиссии и помещения для голосования - МАОУ «Школа бизнеса и предпринимательства» г. Перми (ул. Инженерная, д. 5).

В границы избирательного участка входят: ул. Балканская (8-17 - все дома), ул. КИМ (5, 7, 11, 15), ул. Лифанова (70-82 - чет. ст.), ул. Хрустальная (11, 13, 15, 17), ул. Чехова (2, 4, 6, 8).

Избирательный участок № 3248

Место расположения участковой избирательной комиссии и помещения для голосования - МАОУ «Школа № 54 для обучающихся с ограниченными возможностями здоровья» г. Перми (ул. КИМ, д. 60).

В границы избирательного участка входят: ул. Индустриализации (4, 6, 12, 14), ул. КИМ (60б), ул. Лебедева (8, 10, 12, 14, 16), ул. Работницы, ул. Уральская (75, 77, 79, 83), ул. Хрустальная (6, 6а, 8, 8а, 10, 10а, 12, 12а, 16), ул. Циолковского (4, 9, 11, 14, 17).

Избирательный участок № 3249

Место расположения участковой избирательной комиссии и помещения для голосования - МБОУ «Средняя общеобразовательная школа № 48» г. Перми (ул. Уральская, д. 67).

В границы избирательного участка входят: ул. Анри Барбюса (52-60 - все дома), ул. Грачева, ул. Уральская (51, 51а, 53, 53а, 55, 57, 57а, 59, 59а, 61, 61а, 67, 69), ул. Хрустальная (5).

Избирательный участок № 3250

Место расположения участковой избирательной комиссии и помещения для голосования - МБОУ «Средняя общеобразовательная школа № 48» г. Перми (ул. Уральская, д. 67).

В границы избирательного участка входят: ул. Анри Барбюса (9-51, 51а, 53 - все дома), ул. Башкова, ул. Ивановская, ул. КИМ (14, 44), ул. Лифанова (31-57 - нечет. ст., 42-62 - чет. ст.), ул. Речка Ива (30, 32), ул. Уральская (45-49 - нечет. ст.).

Избирательный участок № 3251

Место расположения участковой избирательной комиссии и помещения для голосования - МАОУ «Средняя общеобразовательная школа № 52» г. Перми (ул. Днепровская, 32).

В границы избирательного участка входят: ул. Ангарская, ул. Блочная 10-й км, ул. Верхнекурьинская, ул. Днепровская, ул. ДОС (Верхняя Курья), ул. Ладожская, ул. Ленская, Лесопарковый переулок, ул. Лозьвинская, ул. Линия 1-я (1-55 - все дома), ул. Линия 10-я (1-15 - нечет. ст., 15а, 15а/ж, 15б, 15в, 2-14 - чет. ст.), ул. Невская, ул. Пышминская, ул. Рионская, ул. Солнечная, ул. Сосьвинская, ул. Сосьвинская 2-я.

Избирательный участок № 3252

Место расположения участковой избирательной комиссии и помещения для голосования - МАОУ «Средняя общеобразовательная школа № 52» г. Перми (ул. Днепровская, 32).

В границы избирательного участка входят: ул. Курьинская, ул. КАМГЭС 11-й км, ул. Линия 1-я (57-181 - все дома), ул. Линия 2-я, ул. Линия 3-я, ул. Линия 4-я, ул. Линия 5-я, ул. Линия 6-я, ул. Линия 7-я, ул. Линия 8-я, ул. Линия 9-я, ул. Линия 10-я (16-66 - все дома), ул. Линия 11-я, ул. Линия 12-я, ул. Линия 13-я.

Избирательный участок № 3253

Место расположения участковой избирательной комиссии и помещения для голосования - МБУ ДО «СДЮСШОР «Олимп» г. Перми (ул. Мостовая, д. 6).

В границы избирательного участка входят: ул. 1905 года, ул. Анри Барбюса (3, 4, 5, 7), ул. Висимская (чет. ст.), ул. Волгоградская, ул. Восстания (10, 24, 28, 30, 32, 36, 52, 54, 56, 56а, 58 - чет. ст., 37), ул. Героя Пирожкова, ул. Красная площадь, ул. Лифанова (1-29 - нечет. ст., 2-40 - чет. ст.), ул. Мостовая (2, 4), ул. Некрасова (30, 32, 36), ул. Одесская, ул. Потерянная, ул. Пролетарская (1-43 - нечет. ст., 2-38 - чет. ст.), ул. Речка Ива (1-17 - нечет. ст.), ул. Ростовская, ул. Якова Свердлова, ул. Соликамская (1-95 - нечет. ст., 2-96 - чет. ст.), ул. Славянова, ул. Смоленская, ул. Смирнова (1, 1а, 1б-29 - нечет. ст., 2-26а - чет. ст.), ул. Уральская (2-64 - чет. ст., 1-21 - нечет. ст.).

Избирательный участок № 3254

Место расположения участковой избирательной комиссии и помещения для голосования - МАОУ «Средняя общеобразовательная школа № 47» г. Перми (ул. Восстания, д. 10).

В границы избирательного участка входят: ул. Висимская (нечет. ст.), ул. Восстания (8, 43-73 - нечет. ст., 60-78 - чет. ст.), ул. Зенкова, ул. Клыкова, ул. Кузнецова, ул. Лбова (1-15 - нечет. ст., 2-26а - чет. ст.), ул. Малая Висимская, ул. Постаногова (2, 2б, 6, 43, 50, 52), ул. Пролетарская (40-52 - чет. ст., 45-57 - нечет. ст.), ул. Республиканская (1-51 - нечет. ст., 2-10, 14-38, 38а - чет. ст.), ул. Свободы (13), ул. Смирнова (45-67 - нечет. ст., 48, 58 - чет. ст.), мужской монастырь.

Избирательный участок № 3255

Место расположения участковой избирательной комиссии и помещения для голосования - МАОУ «Средняя общеобразовательная школа № 47» г. Перми (ул. Восстания, д. 10).

В границы избирательного участка входят: ул. Восстания (11, 11а, 13), ул. Красногвардейская (42), ул. Нагорная (1-29 - нечет. ст., 2-44 - чет. ст.), ул. Постаногова (63), ул. Республиканская (12), ул. Свободы (2-20а - чет. ст., 15), ул. Смирнова (69-115 - нечет. ст.), Смирнова переулок.

Избирательный участок № 3256

Место расположения участковой избирательной комиссии и помещения для голосования - МАОУ «Средняя общеобразовательная школа № 47» г. Перми (ул. Восстания, д. 10).

В границы избирательного участка входят: ул. Восстания (14), ул. Красногвардейская (4), ул. Постаногова (1, 3, 7), ул. Свободы (21).

Избирательный участок № 3257

Место расположения участковой избирательной комиссии и помещения для голосования - МАОУ «Средняя общеобразовательная школа № 47» г. Перми (ул. Борчаниновская, д. 28).

В границы избирательного участка входят: ул. Алексеевская, ул. Борчаниновская (32-62а - чет. ст., 27-57 - нечет. ст.), ул. Володарского (48-80 - чет. ст., 43-77 - нечет. ст.), ул. Красногвардейская (5, 7, 7/1, 7/2, 43-59 - нечет. ст., 56, 58), ул. Лузенина (12, 30-52 - чет. ст., 41-59 - нечет. ст.), ул. Нагорная (31-95 - нечет. ст., 46-122 - чет. ст.), ул. Пигасовская (14-42 - чет. ст., 21-51 - нечет. ст.), ул. Пролетарская (108-172 - чет. ст.), ул. Свободы (22-104 - все дома), ул. Сельскохозяйственная (16-19, 21-40 - все дома, ГУЗ ККИБ), ул. Урицкого (34-64 - чет. ст., 33-67 - нечет. ст.).

Избирательный участок № 3258

Место расположения участковой избирательной комиссии и помещения для голосования - МАОУ «Средняя общеобразовательная школа № 47» г. Перми (ул. Борчаниновская, д. 28).

В границы избирательного участка входят: ул. Артинская, ул. Барановская, ул. Борчаниновская (2-30 - чет. ст., 1-25 - нечет. ст.), ул. Братьев Каменских, ул. Былинная, ул. Володарского (2-46 - чет. ст., 1-41 - нечет. ст.), ул. Восстания (91-169 - нечет. ст., 112-188 - чет. ст., 194а, 194в), Володарского переулок, ул. Восходящая, ул. Вятская, ул. Губахинская, ул. Егоршинская, ул. Еланская, ул. Киевская, ул. Красногвардейская (2, 6-26 - чет. ст., 1, 15-31 - нечет. ст.), ул. Лбова (17-103 - нечет. ст., 28-122 - чет. ст.), ул. Лебяжья, ул. Лузенина (2-10, 14-26 - чет. ст., 1-37 - нечет. ст.), ул. Минская, ул. Нагорная (103-115 - нечет. ст.), ул. Набережная пруда, ул. Нектарная, ул. Партизанская, ул. Пигасовская (2-10а - чет. ст., 1-17 - нечет. ст.), ул. Посадская, ул. Постаногова (5, 7а, 11, 13), ул. Пролетарская (95-179б - нечет. ст.), ул. Республиканская (65-167 - нечет. ст., 56-144 - чет. ст.), Родничный переулок, ул. Саперная, ул. Саперная 2-я, ул. Светлая, ул. Сельско-

хозяйственная (2-14 - чет. ст., 1-7а - нечет. ст.), ул. Скалистая, ул. Сухоложская, Сухоложский 1-й проезд, Сухоложский 2-й проезд, ул. Урицкого (2-32 - чет. ст., 1-31 - нечет. ст.), ул. Черничная.

Избирательный участок № 3259

Место расположения участковой избирательной комиссии и помещения для голосования - МАОУ «Средняя общеобразовательная школа № 118» г. Перми (ул. Колыбалова, д. 44).

В границы избирательного участка входят: ул. Андреевская, ул. Балтийская, ул. Белостокская, ул. Бузинская (полностью - чет. ст.), ул. Вишневая, ул. Войкова, ул. Гарцовская (1-27 - нечет. ст., 2-24 - чет. ст.), ул. Гарцовский лог, ул. Завьялова, ул. Загородный хутор, ул. Кантонской коммуны, ул. Карла Либкнехта, ул. Каширинскую, ул. Колыбалова (1-7 - нечет. ст., 2-8 - чет. ст.), ул. Копылова, Короткий 3-й переулок, ул. Кольцевая 3-я (1-20), ул. Комаровская, ул. Крайпрудская, ул. Красных Зорь (1-60), ул. Кувинская (1-25 - нечет. ст., 2-26 - чет. ст.), ул. Лядовская (1-65 - нечет. ст., 2-88 - чет. ст.), ул. Марата, ул. Народная (1-23а - нечет. ст., 2-32 - чет. ст.), ул. Пугачевская, ул. Павлика Морозова, ул. Поваренный Лог, ул. Розы Люксембург, ул. Старых большевиков, ул. Стольникова (2-96 - чет. ст., 1-89 - нечет. ст.), ул. Февральская (1-51а - нечет. ст., 2-46 - чет. ст.), ул. Фокинская, ул. Фурманова, ул. Чермозская (1-27 - нечет. ст., 2-32 - чет. ст.).

Избирательный участок № 3260

Место расположения участковой избирательной комиссии и помещения для голосования - МАОУ «Средняя общеобразовательная школа № 118» г. Перми (ул. Колыбалова, д. 44).

В границы избирательного участка входят: ул. Валайская, ул. Волынская, ул. Гарцовская (26-68 - чет. ст., 29-73 - нечет. ст.), ул. Запрудская 4-я (29, 31), ул. Колыбалова (9-67 - нечет. ст., 14-30 - чет. ст.), ул. Кувинская (27-95 - все дома), ул. Лядовская (90-110 - чет. ст., 67-163 - нечет. ст.), ул. Народная (25-37 - нечет. ст., 34-50 - чет. ст.), ул. Стольникова (98-106 - чет. ст., 91-105 - нечет. ст.), ул. Февральская (53-69 - нечет. ст., 48-58 - чет. ст.).

Избирательный участок № 3261

Место расположения участковой избирательной комиссии и помещения для голосования - МАОУ «Средняя общеобразовательная школа № 118» г. Перми (ул. Колыбалова, д. 44).

В границы избирательного участка входят: Балаклавский переулок, Бахчисарайский переулок, ул. Беломорская, ул. Бобруйская, ул. Братчикова, ул. Брызгалова, ул. Вавилина, ул. Варфоломеева, ул. Гарцовская (51-73 - нечет. ст.), ул. Городецкая, ул. Гребнева, ул. Донская, ул. Ерофеевских, ул. Житомирская, ул. Журналиста Дементьева, ул. Запрудская 1-я, ул. Запрудская 2-я, ул. Запрудская 3-я, ул. Запрудская 4-я (24-82 - чет. ст., 35-97 - нечет. ст.), ул. Запрудская 5-я, ул. Заречная, ул. Исхакова, ул. Кирпищиковой, ул. Кольцевая 1-я, ул. Кольцевая 2-я, ул. Кольцевая 3-я (21-67 - все дома), ул. Колыбалова (44-94 - чет. ст., 69-97 - нечет. ст.), ул. Конева, ул. Кондаурова, Короткий 2-й переулок, ул. Кравченко, ул. Красных Зорь (61-104 - все дома), ул. Лядовская (131-169 - нечет. ст.), ул. Мотовилихинская, ул. Пановой, ул. Пятигорская, ул. Словцова, ул. Спортивная, ул. Сылвенская, ул. Севастопольская, ул. Стольникова (109, 110, 111, 116, 121, 122, 127, 128, 129, 133, 134, 139, 147), ул. Черемховская, ул. Чермозская (29-63 - нечет. ст., 34-64 - чет. ст.), ул. Чермозская 2-я, ул. Шелгуновой, профилакторий АО «Пермский завод «Машиностроитель», СНТ «Черемховское».

Избирательный участок № 3262

Место расположения участковой избирательной комиссии и помещения для голосования - МАОУ «Гимназия № 7» г. Перми (ул. Харьковская, д. 21а).

В границы избирательного участка входят: ул. Бузинская (полностью - нечет. ст.), ул. Калгановская, ул. Калужская, ул. Козловская, ул. Кузнецкая, ул. Ленинградская, ул. Магнитогорская, ул. Московская, ул. Мостовая (11-31 - все дома), ул. Норинская (1-111 - нечет. ст., 2-98 - чет. ст.), ул. Огородникова, ул. Пороховая, ул. Рылеева, ул. Тагильская, ул. Труда (1-105, 105а - нечет. ст., 2-118а - чет. ст., 118б), ул. Харьковская, ул. Челябинская.

Избирательный участок № 3263

Место расположения участковой избирательной комиссии и помещения для голосования - ГБПОУ «Пермский колледж транспорта и сервиса» (ул. Ивана Франко, д. 39).

В границы избирательного участка входят: ул. Амурская, ул. Березниковская, Бойный 1-й переулок, Бойный 2-й переулок, Бойный 3-й переулок, Бойный 4-й переулок, ул. Зеленая, ул. Волжская, ул. Енисейская, ул. Златоустовская, ул. Кирпичная, ул. Крайняя, ул. Красноуральская (1-10 - все дома), Кузнечный переулок, ул. Некрасова (86-121 - все дома), ул. Новозвягинская, ул. Норинская (102, 102а, 102б, 123, 125), ул. Омская, ул. Переездная, ул. Печорская, ул. Сигаева (1-41 - нечет. ст.), ул. Соликамская (97-269, 279 - все дома, СИЗО № 5, УТ 389/29), ул. Тавдинская, ул. Тобольская, ул. Труда (105б, 107, 109, 122, 126).

Избирательный участок № 3264

Место расположения участковой избирательной комиссии и помещения для голосования - МАУ ДО ЦДТ «Шанс» г. Перми, детский клуб «Электрон» (ул. Гашкова, д. 45).

В границы избирательного участка входят: ул. Гашкова (28, 28/3, 28а, 28б, 30/1, 32, 33, 34, 35, 45), ул. Сигаева (12).

Избирательный участок № 3265

Место расположения участковой избирательной комиссии и помещения для голосования - МАОУ «Гимназия № 7» (ул. Целинная, д. 29б).

В границы избирательного участка входят: ул. Евгения Пермяка, ул. Целинная (29, 29/2, 31/1, 31/2, 31/3, 33).

Избирательный участок № 3266

Место расположения участковой избирательной комиссии и помещения для голосования - МАОУ «Средняя общеобразовательная школа № 30» г. Перми (ул. Красноуральская, д. 37).

В границы избирательного участка входят: ул. Гашкова (24, 26, 26/2, 26/3, 29, 30/2, 30/3, 31), ул. Сигаева (6, 6/3, 8).

Избирательный участок № 3267

Место расположения участковой избирательной комиссии и помещения для голосования - МАОУ «Средняя общеобразовательная школа № 30» г. Перми (ул. Красноуральская, д. 37).

В границы избирательного участка входят: ул. Гашкова (17-27б, 29б - нечет. ст., 41, 41/1, 41а), ул. Целинная (19, 21).

Избирательный участок № 3268

Место расположения участковой избирательной комиссии и помещения для голосования - МАОУ «Средняя общеобразовательная школа № 30» г. Перми (ул. Красноуральская, д. 37).

В границы избирательного участка входят: ул. Ивана Франко (65-78 - все дома), ул. Искорская, ул. Мечникова, ул. Новгородская 1-я (63-147 - все дома), ул. Новгородская 2-я (54-149 - все дома), ул. Новгородская 3-я (1-137 - все дома), ул. Новгородская 4-я (1-116 - все дома), ул. Новгородская 5-я (1-105 - все дома), ул. Новгородская 6-я (1-106 - все дома), ул. Степнная, ул. Телефонная, ул. Троицкая, ул. Туркина, ул. Целинная (17, 23, 121, 123, 64-130 - чет. ст.).

Избирательный участок № 3269

Место расположения участковой избирательной комиссии и помещения для голосования - МАОУ «Средняя общеобразовательная школа № 74» г. Перми (ул. Ивана Франко, д. 49).

В границы избирательного участка входят: Ивана Франко (38, 40/1, 40/2, 40/3, 42, 44, 46, 47, 52-64 - все дома), ул. Новгородская 1-я (1-62 - все дома), ул. Новгородская 2-я (1-53 - все дома), ул. Целинная (1-15 - нечет. ст., 2-62 - чет. ст.).

Избирательный участок № 3270

Место расположения участковой избирательной комиссии и помещения для голосования - ГБПОУ «Пермский колледж транспорта и сервиса» (ул. Ивана Франко, д. 39).

В границы избирательного участка входят: ул. Гашкова (20, 22), ул. Ивана Франко (43а, 45), ул. Сигаева (2, 2а, 4, 4а, 4б, 10).

Избирательный участок № 3271

Место расположения участковой избирательной комиссии и помещения для голосования - МАОУ «Средняя общеобразовательная школа № 30» г. Перми (ул. Ивана Франко, д. 43)

В границы избирательного участка входят: ул. Баранчинская, ул. Баранчинская 2-я, ул. Гашкова (1-13 - все дома), ул. Грозненская, ул. Ивдельская, ул. Ивана Франко (39, 39б), ул. Иньвенская, ул. Кирпичный завод.

Избирательный участок № 3272

Место расположения участковой избирательной комиссии и помещения для голосования - МАОУ «Гимназия № 7» (ул. Целинная, д. 29б).

В границы избирательного участка входят: ул. Гашкова (53, 55, 58), ул. Целинная (39-57 - нечет. ст.).

Орджоникидзевский район

Избирательный участок № 3301

Место расположения участковой избирательной комиссии и помещения для голосования - МАОУ «Средняя общеобразовательная школа № 66» г. Перми (ул. Читалина, д.10).

В границы избирательного участка входят: ул. Байдарочная, ул. Верхнекамская (2-57 - все дома), ул. Водолазная, ул. Липецкая, ул. Новоазовская, ул. Паромная, ул. Паромная 2-я, ул. Портовая, ул. Речников, ул. Сигнальная, Сигнальный 2-й переулок, ул. Староазовская, ул. Судоремонтная (2-28 - все дома), ул. Танкерная 1-я, ул. Трясолобова (73, 75, 98-126 - все дома), ул. Шлюпочная, ул. Яликовая (23, 25, 27, 29, 31, 33-43 - все дома).

Избирательный участок № 3302

Место расположения участковой избирательной комиссии и помещения для голосования - МАОУ «Средняя общеобразовательная школа № 66» г. Перми (ул. Читалина, д.10).

В границы избирательного участка входят: ул. Боцманская, ул. Верхнекамская (62-70 - все дома), ул. Заозерская, ул. Заозерская 2-я, ул. Заозерская 4-я, ул. Затонская, ул. Затонская 2-я, ул. Затонская 3-я, ул. Затонская 4-я, ул. Катерная, ул. Катерная 2-я, ул. Корабельная, ул. Мачтовая, ул. Мачтовая 2-я, ул. Мачтовая 3-я, ул. Мичманская, ул. Палубная 1-я, ул. Палубная 2-я, ул. Палубная 3-я, ул. Палубная 4-я, ул. Палубная 5-я, ул. Пароходная, ул. Пароходная 2-я, ул. Пароходная 3-я, ул. Пароходная 4-я, ул. Пароходная 5-я, ул. Прямолинейная, ул. Радистов, ул. Судоремонтная (32-56 - все дома), ул. Танкерная 2-я, ул. Тимкинская, ул. Трясолобова (1-72 - все дома, 94), ул. Турбинская, ул. Челночная, ул. Шкиперов, ул. Шустовская, ул. Яликовая (26, 28, 30, 32), ул. Яхтовая.

Избирательный участок № 3303

Место расположения участковой избирательной комиссии и помещения для голосования - МАУ ДО «Детско-юношеский центр «Фаворит» г.Перми (ул.Репина, д.67а).

В границы избирательного участка входят: ул.Белебейская, ул.Васнецова (3-6 - все дома), ул.Воркутинская (49-61 - все дома, 63-71 - нечет.ст., 73-79 - все дома, 81-87 - нечет.ст., 89-101 - все дома), ул.Гайвинская (58-62а - чет. ст., 95, 97, 99а), ул.Кабельщиков (99, 101, 112-146 - все дома), ул.Мезенская (102-112 - чет.ст., 119-185 - все дома), ул.Мелитопольская (42), ул.Ухтинская (45, 47, 49-106 - все дома), ул.Широкая.

Избирательный участок № 3304

Место расположения участковой избирательной комиссии и помещения для голосования - «Гайвинский филиал КГАУ «Верхне-Курьинский геронтологический центр» (ул. Лобвинская, д.42).

В границы избирательного участка входят: Гайвинский филиал КГАУ «Верхне-Курьинский геронтологический центр».

Избирательный участок № 3305

Место расположения участковой избирательной комиссии и помещения для голосования - ГБПОУ «Пермский машиностроительный колледж» (ул. Репина, д.76).

В границы избирательного участка входят: ул. Васнецова (7, 11, 13), ул. Верхнемостовая, ул. Кабельщиков (85-95 - нечет.ст.), ул. Нижнемостовая.

Избирательный участок № 3306

Место расположения участковой избирательной комиссии и помещения для голосования - ГБПОУ «Пермский машиностроительный колледж» (ул. Репина, д.76).

В границы избирательного участка входят: ул. Луговского, ул. Репина (64-72 - чет.ст.).

Избирательный участок № 3307

Место расположения участковой избирательной комиссии и помещения для голосования - ГБПОУ «Пермский машиностроительный колледж» (ул. Репина, д.76).

В границы избирательного участка входят: ул. Репина (63, 65, 67, 71, 73, 75).

Избирательный участок № 3308

Место расположения участковой избирательной комиссии и помещения для голосования - МАОУ «Средняя общеобразовательная школа № 24» г. Перми (ул. Репина, д.67а).

В границы избирательного участка входят: ул. Карбышева (78/3, 80/2-88 - все дома).

Избирательный участок № 3309

Место расположения участковой избирательной комиссии и помещения для голосования - МАОУ «Средняя общеобразовательная школа № 24» г. Перми (ул. Репина, д.67а).

В границы избирательного участка входят: ул. Кабельщиков (83), ул. Карбышева (74-78/2 - все дома, 80/1).

Избирательный участок № 3310

Место расположения участковой избирательной комиссии и помещения для голосования - МАОУ «Гимназия № 3» г. Перми (ул. Лобвинская, д.12).

В границы избирательного участка входят: ул. Бирская, ул. Воркутинская (62-88 - чет.ст.), ул. Звенигородская (2, 3, 10), ул. Лобвинская (25), ул. Мелитопольская (2-28 - все дома), ул. Писарева (34, 49-59 - все дома), ул. Репина (21-31 - нечет.ст.).

Избирательный участок № 3311

Место расположения участковой избирательной комиссии и помещения для голосования - МАОУ «Гимназия № 3» г. Перми (ул. Лобвинская, д.12).

В границы избирательного участка входят: ул. Воркутинская (1-48 - все дома), ул. Гайвинская (37-91 - нечет.ст.), ул. Графтио (3-9 - нечет.ст.), ул. Кабельщиков (82-110 - чет.ст.), ул. Карбышева (18-50 - все дома), ул. Конная (2-10 - чет. ст.), ул. Лобвинская (3-17 - все дома), ул. Медногорская, ул. Мезенская (66-101 - все дома, 103-117 - нечет.ст.), ул. Писарева (28, 30), ул. Репина (34-54 - все дома), ул. Севанская (38-50 - чет.ст.), ул. Тихвинская, ул. Урюпинская, ул. Ухтинская (1-44 - все дома, 46, 48).

Избирательный участок № 3312

Место расположения участковой избирательной комиссии и помещения для голосования - МБОУ «Вечерняя (сменная) общеобразовательная школа № 16» г. Перми (ул. Писарева, д.35).

В границы избирательного участка входят: ул. Графтио (4-8 - чет.ст., 10-16 - все дома), ул. Двинская (3-13 - нечет. ст.), Дубровский 2-й переулок, ул. Карбышева (14, 16), ул. Лобвинская (18, 22), ул. Репина (7, 11-19 - все дома), Пермский военный институт (ПВИ ВВ МВД РФ).

Избирательный участок № 3313

Место расположения участковой избирательной комиссии и помещения для голосования - МАОУ «Средняя общеобразовательная школа № 101» г. Перми (ул. Репина, д.12).

В границы избирательного участка входят: ул. Гремячий лог, ул. Двинская (4-12 - чет.ст.), Дубровский 1-й переулок, ул. Карбышева (4-10 - все дома, 12), ул. Репина (1-5 - все дома, 8-10 - все дома).

Избирательный участок № 3314

Место расположения участковой избирательной комиссии и помещения для голосования - МАОУ «Средняя общеобразовательная школа № 104» г. Перми (ул. Барнаульская, д.4).

В границы избирательного участка входят: ул. Гайвинская (28-36 - все дома, 38-48 - чет.ст.), Гайвинский 5-й переулок, Гайвинский 6-й переулок, Гравийный 1-й переулок, Гравийный 2-й переулок, Гравийный 3-й переулок, Гравийный 4-й переулок, ул. Кабельщиков (38-70 - чет.ст.), ул. Кишиневская (30-58 - чет.ст.), ул. Конная (3-13 - нечет.ст.), ул. Мезенская (30-38 - чет.ст., 39-63 - все дома), ул. Писарева (29б, 29в), ул. Пулковская, ул. Севанская (30-37 - все дома, 39-55 - нечет.ст.), ул. Ухтинская 2-я (29-52 - все дома).

Избирательный участок № 3315

Место расположения участковой избирательной комиссии и помещения для голосования - МБУК г. Перми ДЦ-ДиТ «Родина» (ул. Вильямса, д.1).

В границы избирательного участка входят: ул. Барнаульская, ул. Вильямса (2а-5 - все дома, 8, 9, 11, 13, 14а, 15, 16а, 17, 18а, 19, 21-23 - все дома, 25-39 - все дома), ул. Писарева (4, 8).

Избирательный участок № 3316

Место расположения участковой избирательной комиссии и помещения для голосования - МБУК г. Перми ДЦ-ДиТ «Родина» (ул. Вильямса, д.1).

В границы избирательного участка входят: ул. Маршала Толбухина (9-12а - все дома), ул. Янаульская (9а-24 - все дома, 25, 26, 27).

Избирательный участок № 3317

Место расположения участковой избирательной комиссии и помещения для голосования - МБУК г. Перми ДЦ-ДиТ «Родина» (ул. Вильямса, д.1).

В границы избирательного участка входят: Камская поляна м/р, ул. Маршала Толбухина (1-6 - все дома), ул. Никитина, ул. Новогайвинская, ул. Писарева (7, 11, 45), ул. Усть-Гайва, Ширяиха м/р, ул. Янаульская (6, 8).

Избирательный участок № 3318

Место расположения участковой избирательной комиссии и помещения для голосования - МАОУ «Средняя общеобразовательная школа № 37» г. Перми (ул. Кабельщиков, д.21).

В границы избирательного участка входят: ул. Вильямса (20/1, 20/2, 20/3), ул. Гайвинская (1-19 - все дома), Гайвинский 1-й переулок, Гайвинский 2-й переулок, Гайвинский 3-й переулок, Гайвинский 4-й переулок, Звонкий 1-й переулок, Звонкий 2-й переулок, ул. Кабельщиков (1, 3, 9а, 11-16 - все дома, 17а, 18, 19а, 21, 22, 26-37 - все дома, 39-43 - нечет.ст.), ул. Кишиневская (33-71 - нечет.ст.), ул. Медведева, ул. Мезенская (2-28 - все дома, 31-35 - нечет.ст.), ул. Мезенская 3-я, ул. Мезенская 4-я, ул. Мезенская 5-я, ул. Севанская (1-29 - все дома), ул. Усадебная (60-94 - все дома), ул. Ухтинская 2-я (2-28 - все дома).

Избирательный участок № 3319

Место расположения участковой избирательной комиссии и помещения для голосования - МАОУ «Средняя общеобразовательная школа № 37» г. Перми (ул. Кабельщиков, д.21а).

В границы избирательного участка входят: ул. Вильямса (24, 59-77 - все дома, 85), ул. Кабельщиков (19), ул. Коспашская, ул. Маршала Толбухина (38-46 - все дома), ул. Усадебная (1, 2-6 - все дома).

Избирательный участок № 3320

Место расположения участковой избирательной комиссии и помещения для голосования - МАОУ «Средняя общеобразовательная школа № 80» г. Перми (ул. Маршала Толбухина, д.33).

В границы избирательного участка входят: ул. Вильямса (6, 10а, 10б, 12, 14, 16, 18, 41-45 - все дома)

Избирательный участок № 3321

Место расположения участковой избирательной комиссии и помещения для голосования - МАОУ «Средняя общеобразовательная школа № 80» г. Перми (ул. Маршала Толбухина, д.33).

В границы избирательного участка входят: ул. Вильямса (49, 53а, 53б), ул. Маршала Толбухина (14-23 - все дома).

Избирательный участок № 3322

Место расположения участковой избирательной комиссии и помещения для голосования - МАОУ «Средняя общеобразовательная школа № 80» г. Перми (ул. Маршала Толбухина, д.33).

В границы избирательного участка входят: ул. Кабельщиков (6, 8), Плотинка м/р, Свободный переулок, Соцпоселок м/р, Химики м/р, ул. Янаульская (24а, 28-38 - все дома, 46).

Избирательный участок № 3323

Место расположения участковой избирательной комиссии и помещения для голосования - МАУ ДО «ЦДОД «Радуга» г. Перми (ул. Вильямса, д.71).

В границы избирательного участка входят: ул. Вильямса (51а), ул. Кабельщиков (10, 17).

Избирательный участок № 3324

Место расположения участковой избирательной комиссии и помещения для голосования - КГАСУСОН «Пермский геронтопсихиатрический центр» (ул. Кабельщиков, д.23).

В границы избирательного участка входят: КГАСУСОН «Пермский геронтопсихиатрический центр».

Избирательный участок № 3325

Место расположения участковой избирательной комиссии и помещения для голосования - ООО ДК «Бумажник» (ул. Корсуньская, д.31).

В границы избирательного участка входят: ул. Бумажников, ул. Ветлянская, ул. Голованoвская, ул. Горнозаводская, ул. Дальневосточная, ул. Евгения Пузырева, ул. Загорская, Зеленый переулок, ул. Корсуньская, ул. Кочевская, Крылова переулок, ул. Малореченская, ул. Менделеева, Мозырьский 1-й переулок, Мозырьский 2-й переулок, Северный переулок, ул. Попова, ул. Садовая, ул. Сухумская, ул. Талалихина, ул. Тулвинская, ул. Челвинская.

Избирательный участок № 3326

Место расположения участковой избирательной комиссии и помещения для голосования - ООО ДК «Бумажник» (ул. Корсуньская, д.31).

В границы избирательного участка входят: ул. Бенгальская, ул. Васильевская, ул. Звездная, ул. Земляничная, ул. Луговая, ул. Пришвина, ул. Прохладная, ул. Ромашковая, ул. Рябиновая, ул. Сиреневая, ул. Сосновая, ул. Яблоневая.

Избирательный участок № 3327

Место расположения участковой избирательной комиссии и помещения для голосования - ООО ДК «Бумажник» (ул. Корсуньская, д.31).

В границы избирательного участка входят: ул. Акмолинская, ул. Декабря, ул. Железнодорожная (1-6 - все дома), ул. Залесная, ул. Иркутская, ул. Космическая, ул. Куликовская, ул. Лодочная, ул. Мозырьская, ул. Оршанская, ул. Пинская, Песчаный переулок, ул. Сестрорецкая, ул. Слудская, ул. Стрелка, ул. Сургутская, Тупиковый переулок, ул. Хуторская, ул. Шадринская.

Избирательный участок № 3328

Место расположения участковой избирательной комиссии и помещения для голосования - Общественный центр «Чусовской водозабор» (Павловский 1-й проезд, д.2).

В границы избирательного участка входят: Адищево ж/д ст., ул. Водозаборная, ул. Зеленая (Голованово), Клубный переулок, ул. Ленина, Лядовский переулок, ул. Молодежная, ул. Набережная, ул. Новая, Павловский 1-й проезд, Павловский 5-й проезд, ул. Северная, ул. Школьная.

Избирательный участок № 3329

Место расположения участковой избирательной комиссии и помещения для голосования - Общественный центр «Левшино» (ул. Адмирала Старикова, д.11).

В границы избирательного участка входят: ул. Адмирала Старикова (1-31 - все дома), ул. Гомельская, ул. Дачная 3-я, ул. Делегатская (13-29 - все дома), ул. Железнодорожная, ул. Железнодорожная (7-10а - все дома), ул. Зарайская, ул. Левшинская, Левшинский переулок, ул. Корсуньская 2-я, ул. Корсуньская 2-я (1, 3, 44-99 - все дома), ул. Памирская (1-7 - все дома), Пождепо, ул. Томская (41).

Избирательный участок № 3330

Место расположения участковой избирательной комиссии и помещения для голосования - МАОУ «Средняя общеобразовательная школа № 79» г. Перми (ул. Томская, д.30).

В границы избирательного участка входят: ул. Адмирала Старикова (35, 37), ул. Ереванская (20-28 - все дома), ул. Памирская (28), ул. Социалистическая (4-26 -чет.ст.), ул. Томская (28, 32, 34).

Избирательный участок № 3331

Место расположения участковой избирательной комиссии и помещения для голосования - МАОУ «Средняя общеобразовательная школа № 79» г. Перми (ул. Томская, д.30).

В границы избирательного участка входят: ул. Адмирала Старикова (43, 49), ул. Ереванская (34-50 - все дома), ул. Криворожская, ул. Социалистическая (7-25 - нечет.ст.), ул. Томская (36-44 - чет.ст.), ул. Цимлянская (1-11 - нечет.ст., 30, 32).

Избирательный участок № 3332

Место расположения участковой избирательной комиссии и помещения для голосования - МАОУ «Средняя общеобразовательная школа № 79» г. Перми (ул. Томская, д.30).

В границы избирательного участка входят: ул. Делегатская (35-41 - нечет.ст., 43а), ул. Памирская (32а), ул. Социалистическая (28).

Избирательный участок № 3333

Место расположения участковой избирательной комиссии и помещения для голосования - МАОУ «Средняя общеобразовательная школа № 79» г. Перми (ул. Томская, д.30).

В границы избирательного участка входят: ул. Делегатская (43, 45), ул. Цимлянская (17, 19б, 21а, 23).

Избирательный участок № 3334

Место расположения участковой избирательной комиссии и помещения для голосования – МАУК г. Перми «Дворец культуры им. А.С. Пушкина» (ул. Александра Щербакова, д.33).

В границы избирательного участка входят: ул. Александра Щербакова (7-32 - все дома), ул. Амбарная (29-49 - все дома, 51, 55, 59), ул. Белозерская (3-28 - все дома, 30), ул. Валежная, ул. Героя Васькина (3, 4, 8, 10, 12), ул. Домостроительная (1-21 - все дома, 23-31 - нечет. ст.), ул. Оргалитовая, ул. Песочная, ул. Цимлянская (4).

Избирательный участок № 3335

Место расположения участковой избирательной комиссии и помещения для голосования - МАУК г. Перми «Дворец культуры им. А.С. Пушкина» (ул. Александра Щербакова, д. 33).

В границы избирательного участка входят: ул. Александра Щербакова (34-39 - все дома, 40, 43), ул. Героя Васькина (5, 11).

Избирательный участок № 3336

Место расположения участковой избирательной комиссии и помещения для голосования - МАОУ ДО «ЦДОД «Радуга» г. Перми (ул. Александра Щербакова, д. 44).

В границы избирательного участка входят: ул. Аксайская, ул. Александра Щербакова (43а, 43б, 43в, 45-107 - все дома, 113), ул. Амбарная (50-80 - чет. ст., 84, 84а), ул. Белозерская (34-45 - все дома), ул. Верхоянская (1-31 - все дома), Верхоянский переулок, Вилюйский переулок, ул. Домостроительная (22-30 - чет. ст., 32-110 - все дома, 114), Кухтымский переулок, ул. Лоцманская, ул. Осиновая, ул. Перевалочная, Станочный переулок, Черемуховый переулок, Черемуховый 2-й переулок, ул. Цимлянская (14, 26а, 32б).

Избирательный участок № 3337

Место расположения участковой избирательной комиссии и помещения для голосования - МАОУ «Средняя общеобразовательная школа № 153» г. Перми (ул. Таймырская, д. 3).

В границы избирательного участка входят: ул. Арзамасская, ул. Баргузинская, ул. Верхневишерская (1-7 - все дома), ул. Верхотурская 1-я (1а, 2, 4-8 - все дома), ул. Верхоянская (68-78 - все дома, 80, 84, 90-93 - все дома, 62, 86), ул. Волховская (2-22 - все дома, 24-28 - все дома), ул. Городцова, ул. Кавказская, ул. Крутая, ул. Лобачевского, ул. Менжинского, ул. Пеньковая (2-3 - все дома, 5), ул. Первомайская, ул. Первоуральская, ул. Сентябрьская, ул. Снежная (1-8 - все дома), ул. Таганрогская, ул. Таймырская, ул. Язьвинская, ул. Январская (1, 1а, 3).

Избирательный участок № 3338

Место расположения участковой избирательной комиссии и помещения для голосования - МАОУ «Средняя общеобразовательная школа № 153» г. Перми (ул. Таймырская, д. 3).

В границы избирательного участка входят: ул. Алмазная, ул. Амбарная (3-25 - все дома), ул. Амбарная 2-я, ул. Боковая (2-62 - чет. ст., 25-35 - нечет. ст.), ул. Боковая 2-я, ул. Верхневишерская (9-85 - все дома), ул. Верхневолжская, ул. Верхнесылвенская, ул. Верхотурская 1-я (2а, 9-97 - все дома), ул. Верхотурская 2-я, ул. Верхоянская (35-37 - все дома, 43, 43а, 45, 49, 51, 57, 63, 65, 67, 79, 81-83 - все дома, 85, 34-60 (чет. ст.)), Ейский переулок, Каргопольский переулок, ул. Краматорская, ул. Краснозаводская, ул. Кубанская, ул. Кутамышская, Кутамышский переулок, Кыновский переулок, Ленинский переулок, ул. Лянгасова (3-60 - все дома), Макеевский переулок, ул. Менжинского (53а), Медянский переулок, ул. Никопольская, ул. Новоалмазная, ул. Пасечная, ул. Пеньковая (4, 4а, 10-20 - все дома, 36), ул. Рубцовская, Рудянский переулок, ул. Серго, ул. Снежная (9-18 - все дома), ул. Тихорецкая, ул. Тополиная, ул. Фрунзе, ул. Череповецкая, Ямальский переулок, ул. Январская (2, 4-85 - все дома, 86, 90).

Избирательный участок № 3339

Место расположения участковой избирательной комиссии и помещения для голосования - Общественный центр «Молодежный» (ул. Академика Веденеева, д. 26).

В границы избирательного участка входят: ул. Академика Веденеева (7-28 - все дома), ул. Волховская (32-36 - чет. ст.), ул. Косякова (2-8 - все дома).

Избирательный участок № 3340

Место расположения участковой избирательной комиссии и помещения для голосования - МАУК г. Перми «Дворец культуры «Искра» (ул. Академика Веденеева, д. 54).

В границы избирательного участка входят: ул. Академика Веденеева (42-50 - все дома, 52), ул. Газонная (5), ул. Кронита (14), ул. Льва Лаврова (16, 18), ул. Ставропольская.

Избирательный участок № 3341

Место расположения участковой избирательной комиссии и помещения для голосования - МАУК г. Перми «Дворец культуры «Искра» (ул. Академика Веденеева, д. 54).

В границы избирательного участка входят: ул. Боковая (11-23 - нечет. ст.), ул. Гагринская, ул. Граничная, ул. Ишимская, ул. Косякова (74, 78), ул. Краснослудская, ул. Курашимская, ул. Лянгасова (67, 67а, 69а), ул. Плановая, ул. Усинская, ул. Хохловская, ул. Штурвальная 2-я, ул. Юрлинская, ул. Юрлинская 2-я.

Избирательный участок № 3342

Место расположения участковой избирательной комиссии и помещения для голосования - МАУК г. Перми «Дворец культуры «Искра» (ул. Академика Веденеева, д. 54).

В границы избирательного участка входят: ул. Академика Веденеева (51, 53, 55, 80), ул. Кронита (4, 6, 11, 13, 15).

Избирательный участок № 3343

Место расположения участковой избирательной комиссии и помещения для голосования - МАОУ «Средняя общеобразовательная школа № 16» г. Перми (ул. Академика Веденеева, д. 71).

В границы избирательного участка входят: ул. Академика Веденеева (31, 39, 41), ул. Волховская (23), ул. Газонная (21), ул. Зюкайская, ул. Косякова (9-20 - все дома), ул. Льва Лаврова (14), ул. Серафимовича.

Избирательный участок № 3344

Место расположения участковой избирательной комиссии и помещения для голосования - МАОУ ««Средняя общеобразовательная школа N 16» г. Перми (ул. Академика Веденеева, д. 71).

В границы избирательного участка входят: ул. Академика Веденеева (77, 79, 81-92 - все дома), ул. Качканарская (45, 47), ул. Косякова (76).

Избирательный участок № 3345

Место расположения участковой избирательной комиссии и помещения для голосования - МАУК г. Перми «Центр досуга «Альянс» (ул. Генерала Доватора, д. 1).

В границы избирательного участка входят: ул. Бакинских комиссаров, ул. Березовая, ул. Возовая, ул. Генерала Черняховского (28, 30), ул. Гончарова, ул. Городищенская, ул. Кислотная, ул. Кутузова, ул. Наймушина, ул. Октябрьская, ул. Ольховская, ул. Пограничная 1-я, ул. Пограничная 2-я, ул. Профсоюзная, ул. Рабкоровская, ул. Сурикова, ул. Химиков.

Избирательный участок № 3346

Место расположения участковой избирательной комиссии и помещения для голосования - МАУК г. Перми «Центр досуга «Альянс»(ул. Генерала Доватора, д. 1).

В границы избирательного участка входят: Бронзовый переулок, ул. Бушмакина (2-8 - все дома, 10), ул. Волоколамская, ул. Генерала Ватутина, ул. Генерала Доватора (13-30а - все дома), ул. Генерала Черняховского (1-24а - все дома, 26, 28а, 30а-34 - все дома, 36-44 - все дома, 46, 48, 50, 52, 54, 58-64 - все дома), ул. Можайская (18, 20, 24), Талицкий переулок, ул. Фосфоритная.

Избирательный участок № 3347

Место расположения участковой избирательной комиссии и помещения для голосования - Общественный центр «Кислотные дачи» (ул. Генерала Доватора, д. 1).

В границы избирательного участка входят: ул. Бушмакина (9, 11-20 - все дома), ул. Генерала Доватора (34-40 - все дома), ул. Генерала Черняховского (25, 27, 29), ул. Колвинская (3, 10), ул. Можайская (1-11 - все дома, 21).

Избирательный участок № 3348

Место расположения участковой избирательной комиссии и помещения для голосования - МАОУ «Средняя общеобразовательная школа № 131» г. Перми (ул. Генерала Черняховского, д. 72).

В границы избирательного участка входят: ул. Генерала Черняховского (74/3, 78-86 - все дома, 90, 92), ул. Молдавская (8-16 - чет. ст., 50), ул. Спасская, ул. Рославльская, Кукуштанский переулок, ул. Химкинская.

Избирательный участок № 3349

Место расположения участковой избирательной комиссии и помещения для голосования - МАОУ «Средняя общеобразовательная школа № 131» г. Перми (ул. Генерала Черняховского, д. 72).

В границы избирательного участка входят: ул. Верхнеудинская, ул. Генерала Черняховского (72а-74/2 - все дома, 76), ул. Молдавская (4, 6), ул. Ракитная (36-55 - все дома), ул. Роменская, ул. Щитовая.

Избирательный участок № 3350

Место расположения участковой избирательной комиссии и помещения для голосования - МБОУ «Школа-интернат № 1 для обучающихся с ограниченными возможностями здоровья» г. Перми (ул. Бушмакина, д. 26).

В границы избирательного участка входят: ул. Азотная, ул. Белорецкая 2-я, ул. Бушмакина (23-94 - все дома), ул. Генерала Черняховского (35, 45а, 72а), ул. Колвинская (18-77 - все дома), ул. Краснодонская, Минусинский переулок, ул. Нежинская, ул. Ракитная (3-35 - все дома), ул. Федотова.

Избирательный участок № 3351

Место расположения участковой избирательной комиссии и помещения для голосования - МАОУ «Лицей № 5» г. Перми (ул. Генерала Черняховского, д. 51).

В границы избирательного участка входят: ул. Генерала Черняховского (45, 53, 55, 57), ул. Уссурийская (25, 27, 27а).

Избирательный участок № 3352

Место расположения участковой избирательной комиссии и помещения для голосования - МАОУ «Лицей № 5» г. Перми (ул. Генерала Черняховского, д. 51).

В границы избирательного участка входят: ул. Генерала Черняховского (49, 88, 94), ул. Молдавская (18), ул. Уссурийская (13-21а - все дома).

Избирательный участок № 3353

Место расположения участковой избирательной комиссии и помещения для голосования - МАОУ «Средняя общеобразовательная школа № 88» г. Перми (ул. Александра Пархоменко, д. 2).

В границы избирательного участка входят: ул. Александра Пархоменко, ул. Белорусская, ул. Еловая, Еловский 1-й переулок, Еловский 2-й переулок, Еловский 3-й переулок, Еловский 4-й переулок, ул. Кизеловская, ул. Липовая, ул. Логовая 1-я, ул. Логовая 2-я, ул. МОПРа, ул. Новогодняя, ул. Планерная, ул. Планерная 2-я, ул. Токарная, ул. Трактовая, ул. Трактористов, ул. Чапаева.

Избирательный участок № 3354

Место расположения участковой избирательной комиссии и помещения для голосования - ГБУЗ Пермского края «Пермская краевая клиническая психиатрическая больница» (ул. Корсуньская 2-я, д.10).

В границы избирательного участка входят: ГУЗ «Пермская краевая клиническая психиатрическая больница № 1».

Свердловский район

Избирательный участок № 3401

Место расположения участковой избирательной комиссии и помещения для голосования - МАОУ «Средняя общеобразовательная школа № 61» г. Перми (ул. Николая Островского, 46а).

В границы избирательного участка входят: ул. Максима Горького (72, 74), ул. Народовольческая (3, 3а, 4, 23, 30, 33), ул. Николая Островского (60б, 63), ул. Рабоче-Крестьянская (2, 6, 12, 17, 19, 21), ул. Революции (9а, 18), ул. Серединная (2, 3), ул. Тимирязева (11, 15, 23, 25).

Избирательный участок № 3402

Место расположения участковой избирательной комиссии и помещения для голосования - МАУ ДО «Центр детского творчества «Ритм» г. Перми (ул. Николая Островского, д. 66).

В границы избирательного участка входят: ул. Народовольческая (32-46 - чет. ст., 37, 39), ул. Революции (3, 3/1, 3/2, 3/4, 3/4б, 3/4в, 3/5, 3/6, 5, 5/1).

Избирательный участок № 3403

Место расположения участковой избирательной комиссии и помещения для голосования - МАОУ «Гимназия № 33» г. Перми (ул. Николая Островского, д. 68).

В границы избирательного участка входят: ул. Рабоче-Крестьянская (24, 26, 28, 30, 32), ул. Серединная (19а), ул. Фонтанная (6-14 - чет. ст.), ул. Николая Островского (70, 72).

Избирательный участок № 3404

Место расположения участковой избирательной комиссии и помещения для голосования - МАОУ «Гимназия № 33» г. Перми (ул. Николая Островского, д. 68).

В границы избирательного участка входят: ул. Красноармейская 1-я (3-5), ул. Максима Горького (76), ул. Николая Островского (64, 64а, 69, 93б, 93в, 93д), ул. Рабоче-Крестьянская (25), ул. Революции (7, 12, 14, 16), ул. Тимирязева (24, 26).

Избирательный участок № 3405

Место расположения участковой избирательной комиссии и помещения для голосования - МАОУ «Гимназия № 33» г. Перми (ул. Николая Островского, д. 68).

В границы избирательного участка входят: ул. Веселая (1, 18), ул. Рабоче-Крестьянская (22), ул. Революции (2, 4, 5а, 6, 8), ул. Фонтанная (1а/1, 1а/2, 2, 2а, 4).

Избирательный участок № 3406

Место расположения участковой избирательной комиссии и помещения для голосования - ГБПОУ «Пермский техникум профессиональных технологий и дизайна» (ул. Чернышевского, д. 11).

В границы избирательного участка входят: ул. Белинского (6-10 - чет. ст.), ул. Красные казармы, ул. Максима Горького (110), ул. Николая Островского (109, 111, 111а, 113, 119), ул. Чернышевского (1, 3, 5, 9а, 13, 21а).

Избирательный участок № 3407

Место расположения участковой избирательной комиссии и помещения для голосования - МАОУ «Гимназия № 33» г. Перми (ул. Николая Островского, д. 68).

В границы избирательного участка входят: ул. Белинского (31), ул. Николая Островского (74, 76, 76а, 82, 107), ул. Фонтанная (1, 3, 5, 7, 9), ул. Чернышевского (2-10 - чет. ст.).

Избирательный участок № 3408

Место расположения участковой избирательной комиссии и помещения для голосования - ФГБОУ ВО «Пермский государственный гуманитарно-педагогический университет» (ул. Пушкина, д. 42, корп. 4).

В границы избирательного участка входят: ул. Максима Горького (54-64/1 - чет. ст.), ул. Малая Ямская (2а, 5а), ул. Николая Островского (40, 46, 49, 51, 53, 55), ул. Пушкина (2-6 - чет. ст.).

Избирательный участок № 3409

Место расположения участковой избирательной комиссии и помещения для голосования - ФГБОУ ВО «Пермский государственный гуманитарно-педагогический университет» (ул. Пушкина, 44, корп. 2).

В границы избирательного участка входят: ул. 25-го Октября (37, 38, 38а, 40а, 45), ул. Максима Горького (45, 49, 51), ул. Малышева (3), ул. Пушкина (30), ул. Сибирская (30, 32).

Избирательный участок № 3410

Место расположения участковой избирательной комиссии и помещения для голосования - ГБПОУ «Колледж олимпийского резерва Пермского края» (ул. Сибирская, д. 55).

В границы избирательного участка входят: ул. 25-го Октября (64-70), ул. Максима Горького (65, 65а, 75), ул. Революции (21а, 21б, 21в, 22, 24), ул. Сибирская (44).

Избирательный участок № 3411

Место расположения участковой избирательной комиссии и помещения для голосования - ГБПОУ «Колледж олимпийского резерва Пермского края» (ул. Сибирская, д. 55).

В границы избирательного участка входят: ул. 25-го Октября (77, 81), ул. Газеты «Звезда» (44-60 - чет. ст.), ул. Красноармейская 1-я (37, 44а, 46), ул. Полины Осипенко (43), ул. Сибирская (46, 48/2, 57, 61, 63, 65а), ул. Швецова (32).

Избирательный участок № 3412

Место расположения участковой избирательной комиссии и помещения для голосования - МАОУ «Средняя общеобразовательная школа № 22 с углубленным изучением иностранных языков» г. Перми (ул. Сибирская, д. 80).

В границы избирательного участка входят: ул. 25-го Октября (72, 83), ул. Красноармейская 1-я (31), ул. Максима Горького (77, 77а), ул. Сибирская (50, 52), ул. Чернышевского (15, 15а, 15б, 15в, 15г, 17а, 17г, 17д, 22, 41, 41а), филиал в/ч N 63196.

Избирательный участок № 3413

Место расположения участковой избирательной комиссии и помещения для голосования - МАОУ «Средняя общеобразовательная школа № 93» г. Перми (ул. Полины Осипенко, д. 46).

В границы избирательного участка входят: ул. Белинского (47, 49), ул. Полины Осипенко (44), ул. Сибирская (71, 73, 75), ул. Чернышевского (17, 19, 19а, 23, 25, 27, 29, 31, 33, 35, 37).

Избирательный участок № 3414

Место расположения участковой избирательной комиссии и помещения для голосования - МАОУ «Средняя общеобразовательная школа № 93» г. Перми (ул. Полины Осипенко, д. 46).

В границы избирательного участка входят: ул. Белинского (51), ул. Газеты «Звезда» (67, 73, 75, 79), Комсомольский проспект (60-72 - чет. ст.), ул. Красноармейская 1-я (41, 41а, 43, 50, 52, 56а, 58а), ул. Полины Осипенко (45, 48, 50, 51, 51а, 52, 53).

Избирательный участок № 3415

Место расположения участковой избирательной комиссии и помещения для голосования - КГАПОУ «Пермский строительный колледж» (Комсомольский проспект, д. 59).

В границы избирательного участка входят: ул. Белинского (57, 59, 61), ул. Глеба Успенского (2а), Комсомольский проспект (55, 63, 65, 67, 69), ул. Куйбышева (76, 78, 80, 80/3, 80а, 80б, 82/1), ул. Пионерская (4, 8, 12, 15), ул. Полины Осипенко (56, 57, 59, 61), ул. Седова (6, 8).

Избирательный участок № 3416

Место расположения участковой избирательной комиссии и помещения для голосования – МАОУ «Средняя общеобразовательная школа № 9 им. А.С.Пушкина с углубленным изучением предметов физико-математического цикла» г. Перми (Комсомольский проспект, д. 45).

В границы избирательного участка входят: ул. Газеты «Звезда» (42, 42а, 45), Комсомольский проспект (50-58 - чет. ст.), ул. Революции (26, 28, 30, 38, 42), ул. Тимирязева (50, 52, 54, 59), ул. Швецова (37, 41, 46, 48).

Избирательный участок № 3417

Место расположения участковой избирательной комиссии и помещения для голосования - частное учреждение культуры «Культурно-спортивный реабилитационный центр Пермской краевой организации Всероссийского общества слепых» (ул. Краснова, д. 18).

В границы избирательного участка входят: ул. Газеты «Звезда» (33, 35), Комсомольский проспект (41, 44), ул. Краснова (24-34), ул. Пушкина (50, 66-84 - чет. ст.).

Избирательный участок № 3418

Место расположения участковой избирательной комиссии и помещения для голосования - АО «КамНИИКИГС» (ул. Краснофлотская, д. 15).

В границы избирательного участка входят: ул. Елькина (1, 2, 3, 4), ул. Камчатовская (5, 18, 20), Космонавтов шоссе (15-29а - нечет. ст.), ул. Краснофлотская (11, 11/2, 15, 17, 19), ул. Механошина (15, 17, 27), ул. Подгорная.

Избирательный участок № 3419

Место расположения участковой избирательной комиссии и помещения для голосования - Территориальный орган Федеральной службы государственной статистики по Пермскому краю (ул. Революции, д. 66).

В границы избирательного участка входят: ул. Куйбышева (51, 52, 54), ул. Механошина (4-14 - чет. ст.), ул. Попова (58), ул. Революции (58-64 - чет. ст., 48а, 50, 52, 52б, 54).

Избирательный участок № 3420

Место расположения участковой избирательной комиссии и помещения для голосования - МАОУ «Средняя общеобразовательная школа № 10» г. Перми (ул. Глеба Успенского, д. 9).

В границы избирательного участка входят: ул. Глеба Успенского (13, 15, 17), ул. Краснофлотская (14-18 - чет. ст.), ул. Куйбышева (53-61 - нечет. ст., 58а-62 - чет. ст.), ул. Революции (48в, 52в).

Избирательный участок № 3421

Место расположения участковой избирательной комиссии и помещения для голосования - МАОУ «Средняя общеобразовательная школа № 10» г. Перми (ул. Глеба Успенского, д. 9).

В границы избирательного участка входят: ул. Глеба Успенского (4, 5, 7, 8), Комсомольский проспект (47-51а - нечет. ст.), ул. Куйбышева (68-74 - чет. ст.), ул. Пионерская (2, 5а, 7а, 9), ул. Седова (9, 11).

Избирательный участок № 3422

Место расположения участковой избирательной комиссии и помещения для голосования - МАОУ «Средняя общеобразовательная школа № 10» г. Перми (ул. Глеба Успенского, д. 9).

В границы избирательного участка входят: ул. Глеба Успенского (16, 22, 28), ул. Елькина (7), ул. Краснофлотская (25, 28-32 - чет. ст.).

Избирательный участок № 3423

Место расположения участковой избирательной комиссии и помещения для голосования - МАОУ «Средняя общеобразовательная школа № 42» г. Перми (ул. Нестерова, д. 18).

В границы избирательного участка входят: ул. Елькина (4а-12 - чет. ст., 39-49 - нечет. ст.).

Избирательный участок № 3424

Место расположения участковой избирательной комиссии и помещения для голосования - МАОУ «Средняя общеобразовательная школа № 42» г. Перми (ул. Нестерова, д. 18).

В границы избирательного участка входят: ул. Краснофлотская (29а, 31, 33, 35/1, 36-40а - чет. ст.), ул. Куйбышева (79).

Избирательный участок № 3425

Место расположения участковой избирательной комиссии и помещения для голосования - МАОУ «Средняя общеобразовательная школа № 42» г. Перми (ул. Нестерова, д. 18).

В границы избирательного участка входят: ул. Куйбышева (65/1, 67, 67/1, 69, 69/1, 71, 71/1, 73, 79а), ул. Седова (12).

Избирательный участок № 3426

Место расположения участковой избирательной комиссии и помещения для голосования - ГБПОУ «Пермский профессионально-педагогический колледж» (ул. Белинского, д. 50).

В границы избирательного участка входят: ул. Белинского (40, 42), ул. Героев Хасана (1, 3, 3а, 4, 5, 7), Комсомольский проспект (71, 76), ул. Юрия Смирнова (3).

Избирательный участок № 3427

Место расположения участковой избирательной комиссии и помещения для голосования - МАОУ «Средняя общеобразовательная школа N 12 с углубленным изучением немецкого языка» г. Перми (ул. Юрия Смирнова, д. 10).

В границы избирательного участка входят: ул. Героев Хасана (8, 10), Комсомольский проспект (73-77 - нечет. ст., 80-84 - чет. ст.), ул. Куйбышева (86, 88), ул. Соловьева (3, 9, 11).

Избирательный участок № 3428

Место расположения участковой избирательной комиссии и помещения для голосования - МАУК «Пермский городской дворец культуры имени А.Г.Солдатова» (Комсомольский проспект, д. 79).

В границы избирательного участка входят: ул. Клары Цеткин (3), ул. Коминтерна (11, 12, 13, 14а), Комсомольский проспект (81-93 - нечет. ст.), ул. Куйбышева (87-97а - нечет. ст., 96-104 - чет. ст., 109а), ул. Соловьева (12, 14, 15), ул. Чкалова (38, 38а).

Избирательный участок № 3429

Место расположения участковой избирательной комиссии и помещения для голосования - МАУК «Пермский городской дворец культуры имени А.Г.Солдатова» (Комсомольский проспект, д. 79).

В границы избирательного участка входят: ул. Героев Хасана (12, 16, 28, 30, 32), ул. Клары Цеткин (1, 2), ул. Коминтерна (6), Комсомольский проспект (86-96 - чет. ст.), ул. Соловьева (6), ул. Чкалова (32).

Избирательный участок № 3430

Место расположения участковой избирательной комиссии и помещения для голосования - МАОУ «Лицей № 10» г. Перми (ул. Льва Шатрова, д. 5).

В границы избирательного участка входят: ул. Героев Хасана (11-15 - нечет. ст.), ул. Льва Шатрова (1-11).

Избирательный участок № 3431

Место расположения участковой избирательной комиссии и помещения для голосования - МАОУ «Лицей № 10» г. Перми (ул. Льва Шатрова, д. 5).

В границы избирательного участка входят: ул. Героев Хасана (17-49а - нечет. ст.), ул. Чкалова (8-24 - чет. ст.).

Избирательный участок № 3432

Место расположения участковой избирательной комиссии и помещения для голосования - МАОУ «Средняя общеобразовательная школа № 134» г. Перми (ул. Льва Шатрова, д. 25).

В границы избирательного участка входят: ул. Льва Шатрова (12-24 - чет. ст., 13-17 - нечет. ст.), ул. Чкалова (2, 4, 6).

Избирательный участок № 3433

Место расположения участковой избирательной комиссии и помещения для голосования - МАОУ «Средняя общеобразовательная школа № 134» г. Перми (ул. Льва Шатрова, д. 25).

В границы избирательного участка входит ул. Льва Шатрова (27-35 - нечет. ст., 26-34 - чет. ст.).

Избирательный участок № 3434

Место расположения участковой избирательной комиссии и помещения для голосования - МАОУ «Средняя общеобразовательная школа № 96» г. Перми (ул. Клары Цеткин, д. 10).

В границы избирательного участка входят: ул. Клары Цеткин (9-17 - нечет. ст.), ул. Коминтерна (17, 20-30 - чет. ст.), ул. Куйбышева (99, 101).

Избирательный участок № 3435

Место расположения участковой избирательной комиссии и помещения для голосования - МАОУ «Средняя общеобразовательная школа № 96» г. Перми (ул. Клары Цеткин, д. 10).

В границы избирательного участка входят: ул. Клары Цеткин (16, 19, 19а), ул. Куйбышева (103, 105, 107), ул. Чкалова (44-58 - чет. ст.), ул. Шарташская.

Избирательный участок № 3436

Место расположения участковой избирательной комиссии и помещения для голосования - МАОУ «Средняя общеобразовательная школа № 96» г. Перми (ул. Клары Цеткин, д. 10).

В границы избирательного участка входят: ул. Клары Цеткин (21-33 - нечет. ст.).

Избирательный участок № 3437

Место расположения участковой избирательной комиссии и помещения для голосования - ГБПОУ «Пермский торгово-технологический колледж» (ул. Обвинская, д. 10а).

В границы избирательного участка входят: ул. Моторостроителей (3, 5, 6, 7, 9), Серебрянский проезд (2а).

Избирательный участок № 3438

Место расположения участковой избирательной комиссии и помещения для голосования - ГБПОУ «Пермский торгово-технологический колледж» (ул. Обвинская, д. 10).

В границы избирательного участка входят: ул. Куйбышева (125), ул. Обвинская, Серебрянский проезд (3, 5, 7), ул. Солдатова (36, 38, 42/1, 42/2, 42/3, 42/4, 45).

Избирательный участок № 3439

Место расположения участковой избирательной комиссии и помещения для голосования - МАОУ «Средняя общеобразовательная школа № 41» г. Перми (Серебрянский проезд, д. 9).

В границы избирательного участка входят: ул. Моторостроителей (12, 17, 19, 21), Серебрянский проезд (19).

Избирательный участок № 3440

Место расположения участковой избирательной комиссии и помещения для голосования - МАОУ «Средняя общеобразовательная школа № 41» г. Перми (Серебрянский проезд, д. 9).

В границы избирательного участка входят: ул. Моторостроителей (8, 10, 11).

Избирательный участок № 3441

Место расположения участковой избирательной комиссии и помещения для голосования - МАОУ «Средняя общеобразовательная школа № 41» г. Перми (Серебрянский проезд, д. 9).

В границы избирательного участка входят: ул. Солдатова (26), ул. Уфимская (2, 6а, 10-26 - чет. ст.).

Избирательный участок № 3442

Место расположения участковой избирательной комиссии и помещения для голосования - МАОУ «Средняя общеобразовательная школа № 41» г. Перми (Серебрянский проезд, д. 9).

В границы избирательного участка входят: ул. Моторостроителей (15), Серебрянский проезд (11-17 - нечет. ст., 14, 16).

Избирательный участок № 3443

Место расположения участковой избирательной комиссии и помещения для голосования - МАУ ДО «Центр детского творчества «Ритм» г. Перми (ул. Солдатова, д. 43).

В границы избирательного участка входят: ул. Солдатова (28-34 - чет. ст., 35, 39-43 - нечет. ст.), ул. Уфимская (4).

Избирательный участок № 3444

Место расположения участковой избирательной комиссии и помещения для голосования - ПАО «Пермнефтегеофизика» (ул. Лодыгина, д. 34).

В границы избирательного участка входят: ул. Бородинская (30, 31, 33, 34а, 35, 36), ул. Вижайская (5, 7, 9), ул. Емельяна Ярославского (40-56 - чет. ст.), ул. Лодыгина (37-51 - нечет. ст.), ул. Солдатова (23-29/3 - нечет. ст.).

Избирательный участок № 3445

Место расположения участковой избирательной комиссии и помещения для голосования - МАОУ «Общеобразовательная школа-интернат среднего общего образования № 85» г. Перми (ул. Муромская, д. 32).

В границы избирательного участка входят: ул. Емельяна Ярославского (53-67 - нечет. ст.), ул. Яблочкова (17, 21, 23, 23а, 23б, 25, 29, 31, 33, 48, 48/2).

Избирательный участок № 3446

Место расположения участковой избирательной комиссии и помещения для голосования - МАОУ «Общеобразовательная школа-интернат среднего общего образования № 85» г. Перми (ул. Муромская, д. 32).

В границы избирательного участка входят: ул. Илецкая, ул. Кабаи, ул. Муромская, ул. Солдатова (24), ул. Яблочкова (35, 37).

Избирательный участок № 3447

Место расположения участковой избирательной комиссии и помещения для голосования - МАОУ «Средняя общеобразовательная школа № 76» г. Перми (ул. Лодыгина, д. 48а).

В границы избирательного участка входят: ул. Лодыгина (42, 44, 46/1, 46/2, 50, 50/1, 50/2, 52а, 52б, 52/1, 52/2).

Избирательный участок № 3448

Место расположения участковой избирательной комиссии и помещения для голосования - МАОУ «Средняя общеобразовательная школа № 76» г. Перми (ул. Лодыгина, д. 48а).

В границы избирательного участка входят: ул. Гусарова (7-13 - нечет. ст.), ул. Тбилисская (17, 19, 21).

Избирательный участок № 3449

Место расположения участковой избирательной комиссии и помещения для голосования - МАОУ «Средняя общеобразовательная школа № 76» г. Перми (ул. Лодыгина, д. 48а).

В границы избирательного участка входят: ул. Лодыгина (54, 54/1, 56, 56/1), ул. Тбилисская (23-35 - нечет. ст.).

Избирательный участок № 3450

Место расположения участковой избирательной комиссии и помещения для голосования - МАОУ «Средняя общеобразовательная школа № 124» г. Перми (ул. Гусарова, д. 4).

В границы избирательного участка входят: ул. Академика Курчатова (5, 7, 9), ул. Гусарова (4-26 - чет. ст.).

Избирательный участок № 3451

Место расположения участковой избирательной комиссии и помещения для голосования - МАОУ «Средняя общеобразовательная школа № 124» г. Перми (ул. Гусарова, д. 4).

В границы избирательного участка входят: ул. Академика Курчатова (4, 6), ул. Тбилисская (1, 1б, 3-13 - нечет. ст.).

Избирательный участок № 3452

Место расположения участковой избирательной комиссии и помещения для голосования - МАОУ «Средняя общеобразовательная школа № 124» г. Перми (ул. Гусарова, д. 4)

В границы избирательного участка входят: ул. Академика Курчатова (1, 1а, 1б, 1в, 2, 2а, 3, 4а), ул. Тбилисская (1а, 1а ст. 1).

Избирательный участок № 3453

Место расположения участковой избирательной комиссии и помещения для голосования - МАОУ «Средняя общеобразовательная школа № 124» г. Перми (ул. Гусарова, д. 4).

В границы избирательного участка входят: ул. Кояновская, ул. Солдатова (2-12 - чет. ст.), ул. Таборская (20, 22, 22а).

Избирательный участок № 3454

Место расположения участковой избирательной комиссии и помещения для голосования - МАУ ДО «Центр детского творчества «Ритм» г. Перми (ул. Бородинская, д. 28).

В границы избирательного участка входят: ул. Бородинская (26, 28), ул. Лодыгина (26, 28а, 30, 32), ул. Никулина (41, 47), ул. Солдатова (5-11 - нечет. ст., 17).

Избирательный участок № 3455

Место расположения участковой избирательной комиссии и помещения для голосования - МАОУ «Средняя общеобразовательная школа № 60» г. Перми (ул. Лодыгина, д. 14).

В границы избирательного участка входят: ул. Вижайская (14-20 - чет. ст.), ул. Новосибирская (13, 15, 17), ул. Кузбасская (33).

Избирательный участок № 3456

Место расположения участковой избирательной комиссии и помещения для голосования - МАОУ «Средняя общеобразовательная школа № 60» г. Перми (ул. Лодыгина, д. 14).

В границы избирательного участка входят: ул. Бородинская (23), ул. Вижайская (8-12 - чет. ст., 11, 15), ул. Емельяна Ярославского (30, 34), ул. Лодыгина (18-22 - чет. ст., 29-35 - нечет. ст.), ул. Люблинская (11, 13, 24), ул. Никулина (35), ул. Яблочкова (38а, 38б).

Избирательный участок № 3457

Место расположения участковой избирательной комиссии и помещения для голосования - МАОУ «Средняя общеобразовательная школа № 60» г. Перми (ул. Лодыгина, д. 14).

В границы избирательного участка входят: ул. Вижайская (19-27 - нечет. ст., 24-28 - чет. ст.), ул. Солдатова (1, 3), ул. Таборская (12, 14).

Избирательный участок № 3458

Место расположения участковой избирательной комиссии и помещения для голосования - МАУК «Пермский городской дворец культуры имени М.И.Калинина» (ул. Куйбышева, д. 140).

В границы избирательного участка входят: ул. Емельяна Ярославского (10 (корпуса с 1 по 8), ул. Куйбышева (143, 145), ул. Лодыгина (3а), ул. Сергинская (7).

Избирательный участок № 3459

Место расположения участковой избирательной комиссии и помещения для голосования - МАУК «Пермский городской дворец культуры имени М.И.Калинина» (ул. Куйбышева, д. 140).

В границы избирательного участка входят: ул. Кузбасская (24, 26), ул. Куйбышева (149-159 - нечет. ст.), ул. Анвара Гатауллина (3, 3а, 5), ул. Никулина (4, 6, 8, 10а, 10б, 10в), ул. Новосибирская (4, 6).

Избирательный участок № 3460

Место расположения участковой избирательной комиссии и помещения для голосования - МАУК «Пермский городской дворец культуры имени М.И.Калинина» (ул. Куйбышева, д. 140).

В границы избирательного участка входят: ул. Анвара Гатауллина (13-17а - нечет. ст., 23-29/2 - нечет. ст.), ул. Бахаревская 1-я, ул. Бахаревская 2-я, ул. Бахаревская 4-я, ул. Василия Васильева, ул. Заготсено, ул. Зяблово (1-6а), ул. Кузбасская (35-39 - нечет. ст.), ул. Новосибирская (14-26 - чет. ст.), ул. Пристанционная, ул. Сергинская (20-24 - чет. ст., 27, 29, 31).

Избирательный участок № 3461

Место расположения участковой избирательной комиссии и помещения для голосования - МАОУ «Средняя общеобразовательная школа № 36» г. Перми (ул. Лукоянова, д. 6).

В границы избирательного участка входят: ул. Анвара Гатауллина (6-12 - чет. ст.), ул. Кузбасская (32), ул. Куйбышева (163-169/3 - нечет. ст.), ул. Лукоянова (2, 4).

Избирательный участок № 3462

Место расположения участковой избирательной комиссии и помещения для голосования - МАОУ «Средняя общеобразовательная школа № 36» г. Перми (ул. Лукоянова, д. 6).

В границы избирательного участка входят: ул. Брестская (3-21 - нечет. ст., 4-16 - чет. ст.), ул. Весенняя (13-21 - нечет. ст., 14-30 - чет. ст.), ул. Лукоянова (18-38 - чет. ст., 27-41 - нечет. ст.), ул. Сергинская (37а).

Избирательный участок № 3463

Место расположения участковой избирательной комиссии и помещения для голосования - МАОУ «Средняя общеобразовательная школа № 36» г. Перми (ул. Лукоянова, д. 6).

В границы избирательного участка входят: ул. Анвара Гатауллина (18-38 - чет. ст., 35), ул. Весенняя (3-8), ул. Кузбасская (34, 36, 41-47 - нечет. ст.), ул. Лукоянова (8/1, 8/2, 17-21 - нечет. ст.), ул. Сергинская (26-38а - чет. ст., 33-45 - нечет. ст.).

Избирательный участок № 3464

Место расположения участковой избирательной комиссии и помещения для голосования - МАОУ «Средняя общеобразовательная школа № 94» г. Перми (ул. Героев Хасана, д. 117).

В границы избирательного участка входят: ул. Героев Хасана (115а, 145а-165 - нечет. ст.), ул. Ферма 3-я, ул. Центральная ферма, ул. 1447-й км (1-5).

Избирательный участок № 3465

Место расположения участковой избирательной комиссии и помещения для голосования - общежитие при ФГБОУ ВО «Пермский государственный аграрно-технологический университет имени академика Д.Н.Прянишникова» (ул. Героев Хасана, д. 109/2а).

В границы избирательного участка входят: ул. Героев Хасана (109/2а, 109/2б, 109/3, 113а, 115), ул. Липогорская 1-я, ул. Липогорская 2-я, ул. Липогорская 3-я, ул. Липогорская 4-я, ул. Липогорская 5-я, м/р Соболи, ул. Сюзева (27).

Избирательный участок № 3466

Место расположения участковой избирательной комиссии и помещения для голосования - МАОУ «Средняя общеобразовательная школа № 94» г. Перми (ул. Героев Хасана, д. 89).

В границы избирательного участка входят: ул. Героев Хасана (48, 70, 72, 73, 91, 91а, 95, 97), ул. Ижевская (20), ул. Краснополянская (5), ул. Нейвинская (1), ул. Ординская, ул. Полазненская (1, 7, 9, 11, 25-99 - нечет. ст.), ул. Серпуховская (5, 6-36 - чет. ст., 15, 17), ул. Усольская.

Избирательный участок № 3467

Место расположения участковой избирательной комиссии и помещения для голосования - МАОУ «Средняя общеобразовательная школа № 94» г. Перми (ул. Героев Хасана, д. 89).

В границы избирательного участка входят: ул. Нейвинская (9, 10-14 - чет. ст., 11), ул. Нейвинская 1-я, ул. Нейвинская 2-я, ул. Нейвинская 3-я, ул. Нейвинская 4-я, ул. Серпуховская (7).

Избирательный участок № 3468

Место расположения участковой избирательной комиссии и помещения для голосования - МАУ ДО «Центр детского творчества «Ритм» г. Перми (ул. Краснополянская, д. 19).

В границы избирательного участка входят: Ашапский переулок, ул. Бригадирская (1, 8), ул. Загарьинская (3), ул. Козьмы Минина, ул. Косьвинская (1а), ул. Краснополянская (4-36 - чет. ст.), ул. Пихтовая (2-24а - чет. ст.).

Избирательный участок № 3469

Место расположения участковой избирательной комиссии и помещения для голосования - МАУ ДО «Центр детского творчества «Ритм» г. Перми (ул. Краснополянская, д. 19).

В границы избирательного участка входят: ул. Бригадирская (2), ул. Коломенская (4-16 - чет. ст., 5), ул. Косьвинская (7-13 - нечет. ст.), ул. Краснополянская (9-35 - нечет. ст.), ул. Кустовая, ул. Лиственная.

Избирательный участок № 3470

Место расположения участковой избирательной комиссии и помещения для голосования - МАОУ «Средняя общеобразовательная школа № 81» г. Перми (ул. Загарьинская, д. 6).

В границы избирательного участка входят: ул. Коломенская (24, 24а, 26), ул. Краснополянская (38, 40), ул. Пихтовая (28-46 - чет. ст.).

Избирательный участок № 3471

Место расположения участковой избирательной комиссии и помещения для голосования - МАОУ «Средняя общеобразовательная школа № 81» г. Перми (ул. Загарьинская, д. 6).

В границы избирательного участка входят: ул. Коломенская (3, 7-17 - нечет. ст.), ул. Полазненская (26).

Избирательный участок № 3472

Место расположения участковой избирательной комиссии и помещения для голосования - МАОУ «Средняя общеобразовательная школа № 81» г. Перми (ул. Загарьинская, д. 6).

В границы избирательного участка входят: ул. Загарье 2-е, ул. Коломенская (19, 30, 32, 34, 51, 55, 55а, 57, 59).

Избирательный участок № 3473

Место расположения участковой избирательной комиссии и помещения для голосования - МАОУ «Средняя общеобразовательная школа № 82» г. Перми (ул. Суздальская, д. 1).

В границы избирательного участка входят: ул. Балхашская (201, 205, 207, 209, 224), ул. Братская (4, 8, 12, 14, 16-22 - чет. ст.).

Избирательный участок № 3474

Место расположения участковой избирательной комиссии и помещения для голосования - МАОУ «Средняя общеобразовательная школа № 82» г. Перми (ул. Суздальская, д. 1).

В границы избирательного участка входят: ул. Запорожская (5, 7), ул. Холмогорская (3-25 - нечет. ст., 2, 2а, 6).

Избирательный участок № 3475

Место расположения участковой избирательной комиссии и помещения для голосования - МАОУ «Средняя общеобразовательная школа № 82» г. Перми (ул. Суздальская, д. 1).

В границы избирательного участка входят: ул. Братская (2, 2/1, 2/2, 6), ул. Запорожская (15-25 - нечет. ст., 11, 13), ул. Суздальская (3), ул. Холмогорская (23, 25).

Избирательный участок № 3476

Место расположения участковой избирательной комиссии и помещения для голосования - МАОУ «Средняя общеобразовательная школа № 82» (ул. Суздальская, д. 1).

В границы избирательного участка входят: ул. Запорожская (1, 1/1), ул. Холмогорская (2в, 2г, 2д, 2е, 4б, 4в, 4г).

Избирательный участок № 3477

Место расположения участковой избирательной комиссии и помещения для голосования - МАОУ «Лицей № 2» г. Перми (ул. Самаркандская, д. 102).

В границы избирательного участка входят: ул. Балхашская (1-134), ул. Бердичевская (6-92 - чет. ст., 53-139 - нечет. ст.), ул. Бульвар Гагарина (74в), ул. Горловская (18-94 - чет. ст., 35, 37/1, 39/1-69а - нечет. ст.), ул. Лебединская (4-28), ул. Лисичанская, ул. Лихвинская (2-24 - чет. ст., 21-69 - нечет. ст.), ул. Лякишева, ул. Самаркандская (1-136), ул. Старцева (2-134 - чет. ст., 143), ул. Таманская (44-78), ул. Туркестанская (51-127 - нечет. ст., 52-138 - чет. ст.), ул. Уманская, ул. Холмогорская (11-56), ул. Чернушинская, ул. Чукотская (4), ул. Ялуторовская (4-29).

Избирательный участок № 3478

Место расположения участковой избирательной комиссии и помещения для голосования - МАОУ «Лицей № 2» г. Перми (ул. Самаркандская, д. 102).

В границы избирательного участка входят: ул. Арагвинская, ул. Балхашская (135-199 - нечет. ст., 152-228 - чет. ст., 235, 241), ул. Бердичевская (94-158 - чет. ст., 141-209 - нечет. ст.), ул. Братская (11-81 - нечет. ст., 26-44 - чет. ст.), ул. Запорожская (144-196 - чет. ст.), ул. Казахская (1, 3-29), ул. Красноуфимская (21-45 - нечет. ст., 22-40 - чет. ст.), ул. Ле-

бединская (30-92), ул. Луганская (2-22), ул. Самаркандская (138-241), ул. Симферопольская, ул. Старцева (147-200), ул. Суздальская (10-47), ул. Таджикская, ул. Туркестанская (133-209 - нечет. ст., 142-228 - чет. ст.), ул. Узбекская (6-50 - чет. ст., 3-35 - нечет. ст.), ул. Усть-Качкинская (1-28), ул. Холмогорская (8), ул. Чукотская, ул. Ялуторовская (30-94).

Избирательный участок № 3479

Место расположения участковой избирательной комиссии и помещения для голосования - МАОУ «Лицей № 2» г. Перми (ул. Самаркандская, д. 102).

В границы избирательного участка входят: ул. Братская (52-90 - чет. ст., 87-139/1 - нечет. ст.), ул. Горловская (37, 39, 77, 79, 98-114 - чет. ст.), ул. Зеленогорская, ул. Зеленогорская 2-я, ул. Казахская (30-66 - чет. ст., 31), ул. Кемеровская, ул. Красноуфимская (54-74, 80), ул. Лихвинская (28-132 - чет. ст., 71-147 - нечет. ст.), ул. Луганская (26-56 - чет. ст.), ул. Новоильинская, ул. Осокинская, ул. Суздальская (45, 46, 51-76), ул. Узбекская (37-61 - нечет. ст., 54-90 - чет. ст.), ул. Усть-Качкинская (29-61), ул. Холмогорская (50а, 53, 55, 57-75), ул. Холмогорская 2-я, ул. Южноуральская.

Избирательный участок № 3480

Место расположения участковой избирательной комиссии и помещения для голосования - ГКБОУ «Общеобразовательная школа-интернат Пермского края» (ул. Казахская, д. 71).

В границы избирательного участка входят: ул. Братская (94, 98, 98а, 171, 171а, 175), ул. Казахская (72, 102, 104, 106), ул. Сахалинская.

Избирательный участок № 3481

Место расположения участковой избирательной комиссии и помещения для голосования - АО «Пермгеолнеруд» (поселок Голый Мыс, ул. Клубная, д. 2).

В границы избирательного участка входят: жилые дома пос. Голый Мыс, жилые дома жилого района Ново-Бродовский, ул. Ландышевая (2б, 2в).

Избирательный участок № 3482

Место расположения участковой избирательной комиссии и помещения для голосования - администрация поселка Новые Ляды города Перми (ул. Транспортная, д. 2).

В границы избирательного участка входят: ул. Береговая, ул. Веселая, ул. Водозабор, ул. Горбовая, ул. Горская, ул. Дальняя, ул. Жданова, ул. Железнодорожная, ул. Залесная, ул. Зеленая, ул. Казарма 37-й км, ул. Калинина, ул. Кирова, ул. Ключевая, ул. Колхозная, ул. Коммунистическая, ул. Комсомольская, ул. Крестьянская, ул. Куйбышева, ул. Лесная, ул. Лермонтова, ул. Липовка, ул. Лиственная, ул. Логовая, ул. Лядовская, ул. Мичурина, ул. Молодежная, ул. Мысовая, ул. Некрасова, ул. Новая, ул. Октябрьская, ул. Островского (79, 81, 81а, 83, 83а, 85, 85а), ул. Первомайская, ул. Пионерская, ул. Подгорная, ул. Покрышкина, ул. Полевая, ул. Пролетарская, ул. Пушкина, ул. Садовая, ул. Сельская, ул. Советская, ул. Сосновая, ул. Тихая, ул. Транспортная, ул. Уральская, ул. Флотская, ул. Чапаева, ул. Чкалова, ул. Чусовская, ул. Школьная.

Избирательный участок № 3483

Место расположения участковой избирательной комиссии и помещения для голосования - МАУК «Клуб «Юбилейный» (поселок Новые Ляды, ул. Мира, д. 1).

В границы избирательного участка входят: ул. Гоголя, ул. Мира (2-14 - чет. ст.), ул. 40-летия Победы, ул. Белинского, ул. Березовка, ул. Крылова, ул. Кутузова, ул. Нагорная, ул. Островского (1-75 - частные дома), ул. Свердлова, ул. Спортивная, ул. Суворова, ул. Трактовая, ул. Трудовая.

Избирательный участок № 3484

Место расположения участковой избирательной комиссии и помещения для голосования - МАОУ «Техно-Школа имени летчика-космонавта СССР, дважды Героя Советского Союза В.П. Савиных» г. Перми (поселок Новые Ляды, ул. Мира, д. 11).

В границы избирательного участка входят: ул. Мира (13-57 - нечет. ст., 18-56 - чет. ст.).

Департамент земельных отношений администрации города Перми в целях информирования населения в соответствии со статьей 39.42 Земельного кодекса Российской Федерации сообщает о возможном установлении публичного сервитута в отдельных целях на территории города Перми

№	Кадастровый номер земельного участка, в отношении которого устанавливается публичный сервитут (при наличии)	Адрес или описание земельного участка, в отношении которого устанавливается публичный сервитут	Цели установления публичного сервитута
1	59:01:4716051:710	г. Пермь, Индустриальный район	в целях подключения (технологического присоединения) к сетям инженерно-технического обеспечения ОАО «МРСК Урала»

Заинтересованные лица имеют право ознакомиться с ходатайством об установлении публичного сервитута и прилагаемым к нему описанием местоположения границ публичного сервитута по адресу: г. Пермь, ул. Сибирская 15, тел. 212-08-38.

Заинтересованные лица могут подать заявление об учете прав в срок с 31.07.2020 по 29.08.2020.

Способы подачи заявлений:

1. посредством почтовой связи;

2. лично, в том числе через представителя, в департамент земельных отношений администрации города Перми (г. Пермь, ул. Сибирская 15, понедельник, вторник, четверг с 09:00 до 13:00 с 14:00 до 16:00, кроме нерабочих и праздничных дней);

3. в форме электронных документов с использованием информационно-телекоммуникационной сети «Интернет».

Правообладатели земельных участков, в отношении которых испрашивается публичный сервитут, если их права не зарегистрированы в Едином государственном реестре недвижимости, в течение тридцати дней со дня опубликования сообщения, предусмотренного подпунктом 1 пункта 3 статьи 39.42 ЗК РФ, подают в орган, уполномоченный на установление публичного сервитута, заявления об учете их прав (обременений прав) на земельные участки с приложением копий документов, подтверждающих эти права (обременения прав). В таких заявлениях указывается способ связи с правообладателями земельных участков, в том числе их почтовый адрес и (или) адрес электронной почты. Правообладатели земельных участков, подавшие такие заявления по истечении указанного срока, несут риски невозможности обеспечения их прав в связи с отсутствием информации о таких лицах и их правах на земельные участки. Такие лица имеют право требовать от обладателя публичного сервитута плату за публичный сервитут не более чем за три года, предшествующие дню направления ими заявления об учете их прав (обременений прав).

Реквизиты решений об утверждении документа территориального планирования, документации по планировке территории, программ комплексного развития систем коммунальной инфраструктуры поселения, городского округа, а также информацию об инвестиционной программе субъекта естественных монополий, организации коммунального комплекса, указанных в ходатайстве об установлении публичного сервитута и сведения об официальных сайтах в информационно-телекоммуникационной сети «Интернет» отсутствуют.

Информация о возможности установления публичного сервитута публикуется на сайте http://www.gorodperm.ru, в «Официальном бюллетене органов местного самоуправления муниципального образования город Пермь».

Описание местоположения границ публичного сервитута прилагается.

Приложение на 1 л. в 1 экз.

Приложение
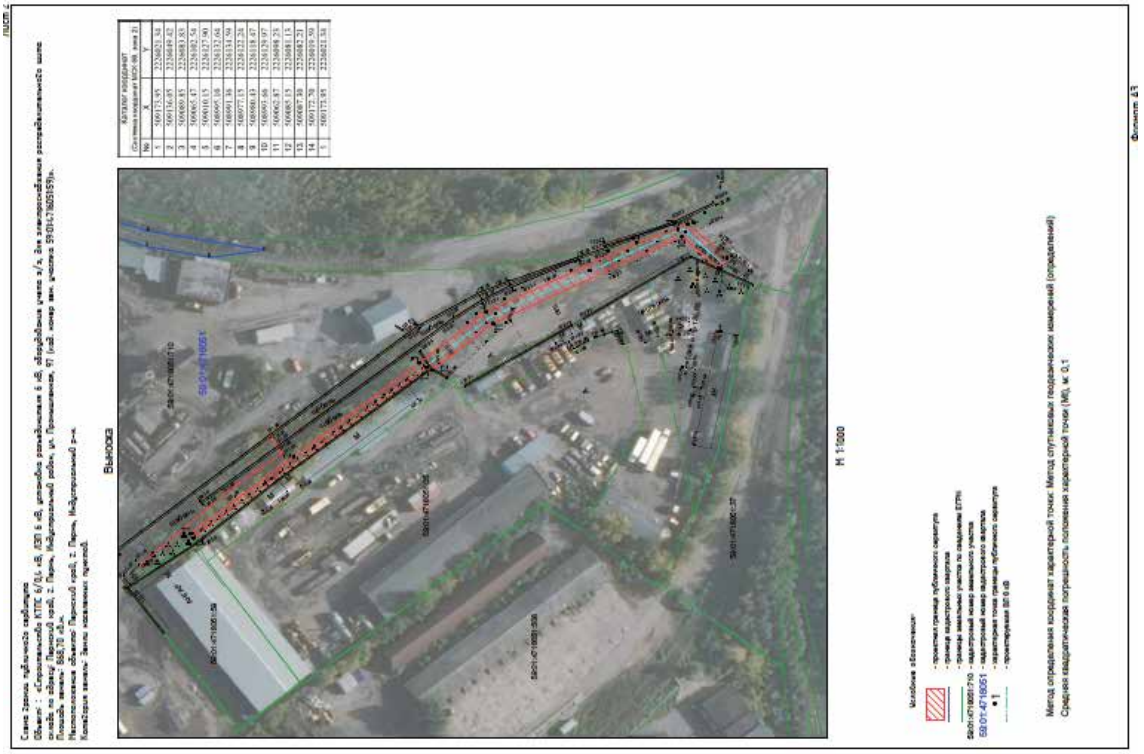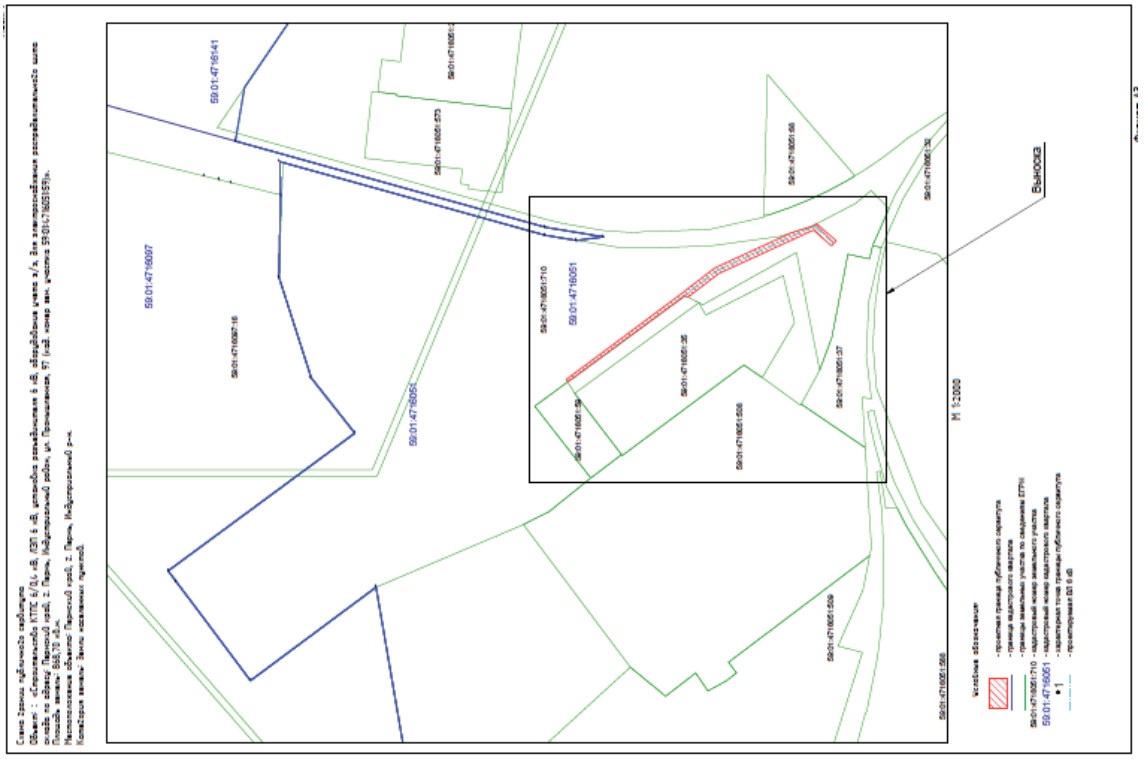
Схема расположения границ публичного сервитута