РАЗДЕЛ ПЕРВЫЙ
ПРАВОВЫЕ АКТЫ

ПОСТАНОВЛЕНИЯ ГЛАВЫ ГОРОДА ПЕРМИ

23.10.2020 № 197
О согласии с проектом решения Пермской городской Думы «О внесении изменений в Генеральный план города Перми, утвержденный решением Пермской городской Думы от 17.12.2010 № 205».....6

27.10.2020 № 198
О назначении публичных слушаний по рассмотрению проекта решения Пермской городской Думы «О внесении изменений в Правила землепользования и застройки города Перми, утвержденные решением Пермской городской Думы от 26.06.2007 № 143» 13

27.10.2020 № 199
О внесении изменений в список стипендиатов на присуждение стипендии Главы города Перми «Спортивные надежды» по итогам 2019 года, утвержденный постановлением Главы города Перми от 14.07.2020 № 118 «О присуждении стипендии Главы города Перми «Спортивные надежды» 15

РЕШЕНИЯ ПЕРМСКОЙ ГОРОДСКОЙ ДУМЫ

27.10.2020 № 212
О внесении изменений в Положение о публичных слушаниях в городе Перми, утвержденное решением Пермской городской Думы от 22.02.2005 № 32 17

27.10.2020 № 222
О направлении представителей Пермской городской Думы в состав организационного комитета по проведению публичных слушаний по обсуждению проекта решения Пермской городской Думы «О бюджете города Перми на 2021 год и на плановый период 2022 и 2023 годов».....18

ПОСТАНОВЛЕНИЯ АДМИНИСТРАЦИИ ГОРОДА ПЕРМИ

23.10.2020 № 1077
О внесении изменений в составы комиссий по делам несовершеннолетних и защите их прав при администрации города Перми и при территориальных органах администрации города Перми, утвержденные постановлением администрации города Перми от 17.07.2014 № 479 19

23.10.2020 № 1078
О подготовке и проведении командно-штабного учения с органами управления и силами городского звена территориальной подсистемы единой государственной системы предупреждения и ликвидации чрезвычайных ситуаций Пермского края и гражданской обороны Пермского городского округа 22

23.10.2020 № 1079
О внесении изменений в расчетные показатели субсидии на иные цели в части расходов на взносы на капитальный ремонт общего имущества в многоквартирных домах на 2020 год и плановый период 2021 и 2022 годов, утвержденные постановлением администрации города Перми от 07.10.2019 № 641 24

23.10.2020 № 1080
О внесении изменений в постановление администрации города Перми от 19.07.2010 № 447 «О создании муниципального автономного дошкольного образовательного учреждения «Центр развития ребенка – детский сад № 148» г. Перми путем изменения типа существующего муниципального дошкольного образовательного учреждения «Центр развития ребенка – детский сад № 148» г. Перми» 24

23.10.2020 № 1081
О внесении изменений в Перечень долгосрочных муниципальных контрактов на выполнение работ по содержанию и ремонту городских улиц и дорог с предельными объемами финансирования, сроками и планируемыми результатами выполнения работ, утвержденный постановлением администрации города Перми от 31.05.2019 № 236 «О заключении долгосрочных муниципальных контрактов на выполнение работ по содержанию и ремонту городских улиц и дорог с предельными объемами финансирования, сроками и планируемыми результатами выполнения работ» 27

23.10.2020 № 1082
Об утверждении проекта планировки территории и проекта межевания территории, ограниченной ул. Екатерининской, зданием по ул. Екатерининской, 85, зданием по ул. Луначарского, 72, зданием по ул. Луначарского, 74, зданием по ул. Луначарского, 74б, зданием по ул. Луначарского, 74а, зданием по ул. Попова, 50а, зданием по ул. Луначарского, 74г, ул. Луначарского, ул. Попова в Ленинском районе города Перми 28

23.10.2020 № 1083
Об утверждении Порядка формирования и организации работы комиссий по обследованию зеленых насаждений 33

27.10.2020 № 1084
О внесении изменений в постановление администрации города Перми от 28.03.2018 № 184 «Об утверждении муниципальной адресной программы по переселению граждан города Перми из аварийного жилищного фонда на 2019-2022 годы» 36

27.10.2020 № 1085
О внесении изменений в пункт 4.3 Положения о системе оплаты труда работников муниципального казенного учреждения «Центр бухгалтерского учета и отчетности в сфере физической культуры и спорта» города Перми, утвержденного постановлением администрации города Перми от 15.02.2019 № 105 51

27.10.2020 № 1086
О внесении изменений в расчетные показатели субсидий на иные цели в части реализации мероприятий по содействию формированию гармоничной межнациональной ситуации в городе Перми на 2020 год и плановый период 2021 и 2022 годов, утвержденные постановлением администрации города Перми от 15.10.2019 № 686 52

27.10.2020 № 1087
О внесении изменений в муниципальную программу «Общественное согласие», утвержденную постановлением администрации города Перми от 19.10.2018 № 779 54

27.10.2020 № 1088
О внесении изменений в муниципальную программу «Развитие системы жилищно-коммунального хозяйства в городе Перми», утвержденную постановлением администрации города Перми от 19.10.2018 № 794.....86

27.10.2020 № 1089
О внесении изменений в отдельные правовые акты администрации города Перми по вопросам регулярных перевозок по муниципальным маршрутам города Перми 88

27.10.2020 № 1090
О внесении изменений в расчетные показатели субсидий на иные цели в части реализации мероприятий по содействию формированию гармоничной межконфессиональной ситуации в городе Перми на 2020 год и плановый период 2021 и 2022 годов, утвержденных постановлением администрации города Перми от 16.10.2019 № 696.....89

27.10.2020 № 1091
О внесении изменений в отдельные правовые акты администрации города Перми, утверждающие порядки определения объема и условий предоставления субсидий на иные цели, в сфере образования 90

27.10.2020 № 1092
О внесении изменений в схему размещения нестационарных торговых объектов на территории города Перми, утвержденную постановлением администрации города Перми от 02.08.2018 № 521.....92

27.10.2020 № 1093
О внесении изменений в муниципальную программу «Обеспечение жильем жителей города Перми», утвержденную постановлением администрации города Перми от 17.10.2018 № 746 95

27.10.2020 № 1094
О внесении изменений в расчетные показатели субсидий на иные цели по предоставлению мер социальной поддержки педагогическим работникам организаций дополнительного образования в области культуры и искусства на 2020 год и плановый период 2021 и 2022 годов, утвержденные постановлением администрации города Перми от 17.10.2019 № 722.....102

27.10.2020 № 1095
О внесении изменений в постановление администрации города Перми от 20.03.2008 № 197 «О комиссии по предупреждению и ликвидации чрезвычайных ситуаций и обеспечению пожарной безопасности города Перми».....103

27.10.2020 № 1096
Об утверждении проекта межевания территории, ограниченной ул. Чернышевского, зданием по ул. Чернышевского, 11, зданием по ул. Чернышевского, 15б, зданием по ул. Чернышевского, 15а, зданием по ул. Чернышевского, 19а, зданием по ул. Чернышевского, 23 в Свердловском районе города Перми 105

ПРАВОВЫЕ АКТЫ ФУНКЦИОНАЛЬНЫХ ОРГАНОВ АДМИНИСТРАЦИИ ГОРОДА ПЕРМИ

Распоряжение начальника департамента образования администрации города Перми от 21.10.2020 № 059-08-01-26-179 «О внесении изменений в устав Муниципального автономного общеобразовательного учреждения «Средняя общеобразовательная школа № 25» г. Перми, утвержденный распоряжением начальника департамента образования администрации города Перми от 25.10.2011 № СЭД-08-01-26-353» 109

Распоряжение заместителя главы администрации города Перми-начальника департамента земельных отношений администрации города Перми от 21.10.2020 № 21-01-03-1500 «Об установлении публичного сервитута в отдельных целях».....125

Распоряжение заместителя главы администрации города Перми-начальника департамента земельных отношений администрации города Перми от 21.10.2020 № 21-01-03-1501 «Об установлении публичного сервитута в отдельных целях».....126

Распоряжение заместителя главы администрации города Перми-начальника департамента земельных отношений администрации города Перми от 21.10.2020 № 21-01-03-1502 «Об установлении публичного сервитута в отдельных целях».....127

Распоряжение заместителя главы администрации города Перми-начальника департамента земельных отношений администрации города Перми от 21.10.2020 № 21-01-03-1503 «Об установлении публичного сервитута в отдельных целях».....128

Распоряжение заместителя главы администрации города Перми-начальника департамента земельных отношений администрации города Перми от 21.10.2020 № 21-01-03-1504 «Об установлении публичного сервитута в отдельных целях».....129

Распоряжение заместителя главы администрации города Перми-начальника департамента земельных отношений администрации города Перми от 21.10.2020 № 21-01-03-1505 «Об установлении публичного сервитута в отдельных целях».....130

Распоряжение заместителя главы администрации города Перми-начальника департамента земельных отношений администрации города Перми от 21.10.2020 № 21-01-03-1506 «Об установлении публичного сервитута в отдельных целях».....131

Распоряжение заместителя главы администрации города Перми-начальника департамента земельных отношений администрации города Перми от 21.10.2020 № 21-01-03-1507 «Об установлении публичного сервитута в отдельных целях».....132

Распоряжение заместителя главы администрации города Перми-начальника департамента земельных отношений администрации города Перми от 21.10.2020 № 21-01-03-1508 «Об установлении публичного сервитута в отдельных целях» 133

Распоряжение заместителя главы администрации города Перми-начальника департамента земельных отношений администрации города Перми от 21.10.2020 № 21-01-03-1509 «Об установлении публичного сервитута в отдельных целях» 134

Распоряжение заместителя главы администрации города Перми-начальника департамента земельных отношений администрации города Перми от 26.10.2020 № 21-01-03-1533 «Об установлении публичного сервитута в отдельных целях» 135

Распоряжение заместителя главы администрации города Перми-начальника департамента земельных отношений администрации города Перми от 26.10.2020 № 21-01-03-1534 «Об установлении публичного сервитута в отдельных целях» 136

Распоряжение заместителя главы администрации города Перми-начальника департамента земельных отношений администрации города Перми от 26.10.2020 № 21-01-03-1535 «Об установлении публичного сервитута в отдельных целях» 137

Распоряжение начальника департамента градостроительства и архитектуры администрации города Перми от 28.10.2020 № 059-22-01-03/1-108 «О подготовке проекта межевания территории, ограниченной ул. Елькина, переулком 1-м Бийским ул. Седова в Свердловском районе города Перми» 138

Распоряжение начальника департамента градостроительства и архитектуры администрации города Перми от 28.10.2020 № 059-22-01-03/1-109 «О подготовке проекта межевания территории, ограниченной зданием по ул. Николая Островского, 60, зданием по ул. Народовольческой, 4, зданием по ул. Рабоче-Крестьянской, 21, ул. Рабоче-Крестьянской, ул. Революции, ул. Николая Островского в Свердловском районе города Перми» 141

Распоряжение начальника департамента градостроительства и архитектуры администрации города Перми от 28.10.2020 № 059-22-01-03/1-110 «О подготовке проекта межевания территории, ограниченной проспектом Декабристов, ул. Снайперов, ул. Подводников, ул. Кавалерийской, зданием по проспекту Декабристов, 11 в Индустриальном районе города Перми» 143

Распоряжение начальника департамента градостроительства и архитектуры администрации города Перми от 28.10.2020 № 059-22-01-03/1-111 «О подготовке проекта межевания территории, ограниченной ул. Луначарского, ул. Газеты Звезда, ул. Пушкина, Комсомольским проспектом в Ленинском районе города Перми» 145

Распоряжение начальника департамента градостроительства и архитектуры администрации города Перми от 28.10.2020 № 059-22-01-03/1-112 «О подготовке проекта межевания территории, ограниченной ул. 1-ой Красноармейской, ул. Хирурга Суханова, ул. Белинского, ул. 25-го Октября в Свердловском районе города Перми» 147

Распоряжение начальника департамента градостроительства и архитектуры администрации города Перми от 28.10.2020 № 059-22-01-03/1-113 «О подготовке проекта межевания территории по ул. Ново - Гайвинской в Орджоникидзевском районе города Перми» 149

Распоряжение начальника департамента градостроительства и архитектуры администрации города Перми от 28.10.2020 № 059-22-01-03/1-114 «О подготовке проекта планировки территории и проекта межевания территории по ул. Фоминской в Дзержинском районе города Перми» 151

Распоряжение начальника департамента градостроительства и архитектуры администрации города Перми от 28.10.2020 № 059-22-01-03/1-115 «О подготовке проекта межевания территории, ограниченной ул. Пермской, ул. Газеты Звезда, ул. Екатерининской, Комсомольским проспектом в Ленинском районе города Перми» 153

ПРАВОВЫЕ АКТЫ ТЕРРИТОРИАЛЬНЫХ ОРГАНОВ АДМИНИСТРАЦИИ ГОРОДА ПЕРМИ

Распоряжение главы администрации Индустриального района города Перми от 26.10.2020 № 059-16-01-03-326 «О принудительном демонтаже самовольно установленных (незаконно размещенных) движимых объектов на территории Индустриального района города Перми».....155

Распоряжение главы администрации Индустриального района города Перми от 26.10.2020 № 059-16-01-03-327 «О принудительном демонтаже самовольно установленных (незаконно размещенных) движимых объектов».....156

Распоряжение главы администрации Дзержинского района города Перми от 22.10.2020 № 059-07-01-05-380 «О принудительном демонтаже вывесок».....157

РАЗДЕЛ ВТОРОЙ ОФИЦИАЛЬНАЯ ИНФОРМАЦИЯ

Заключение о результатах публичных слушаний по вопросам градостроительной деятельности от «20» октября 2020 г. № 11-ГП 159

Извещение о проведении 03.12.2020 аукциона на право заключения договоров аренды земельных участков (лоты № 1-4) 159

Информационное сообщение о проведении публичных слушаний по обсуждению проекта решения Пермской городской Думы «О бюджете города Перми на 2021 год и на плановый период 2022 и 2023 годов».....177

Заключение о результатах публичных слушаний по вопросам градостроительной деятельности от «26» октября 2020 г. № 9-опп 179

Заключение о результатах публичных слушаний по вопросам градостроительной деятельности от «22» октября 2020 г. № 34-дпт 180

Извещение о проведении 10.12.2020 аукциона на право заключения договоров аренды земельных участков (лоты №№ 1-8).....180

Департамент земельных отношений администрации города Перми в целях информирования населения в соответствии со статьей 39.42 Земельного кодекса Российской Федерации сообщает о возможном установлении публичного сервитута в отдельных целях на территории города Перми 215

Реестр вывесок, подлежащих принудительному демонтажу на территории Индустриального района города Перми 234

Графики проведения приемов граждан по личным вопросам руководителями администрации города Перми в ноябре 2020 года 242

Извещения о проведении собрания о согласовании местоположения границ земельных участков 246

РАЗДЕЛ ПЕРВЫЙ
ПРАВОВЫЕ АКТЫ

ПОСТАНОВЛЕНИЯ ГЛАВЫ ГОРОДА ПЕРМИ

ГЛАВА ГОРОДА ПЕРМИ
ПОСТАНОВЛЕНИЕ

23.10.2020 № 197

О согласии с проектом решения Пермской городской Думы «О внесении изменений в Генеральный план города Перми, утвержденный решением Пермской городской Думы от 17.12.2010 № 205»

В соответствии с Градостроительным кодексом Российской Федерации, Федеральным законом от 06 октября 2003 г. № 131-ФЗ «Об общих принципах организации местного самоуправления в Российской Федерации», Уставом города Перми, Порядком принятия решения о подготовке проекта изменений в Генеральный план города Перми и Положением о порядке организации и проведения публичных слушаний по обсуждению проекта решения Пермской городской Думы о внесении изменений в Генеральный план города Перми, утвержденными решением Пермской городской Думы от 18 декабря 2012 г. № 286, постановлением Главы города Перми от 10 сентября 2020 г. № 159 «О назначении публичных слушаний по рассмотрению проекта решения Пермской городской Думы «О внесении изменений в Генеральный план города Перми, утвержденный решением Пермской городской Думы от 17.12.2010 № 205», постановлением администрации города Перми от 22 июля 2020 г. № 640 «О подготовке проекта решения Пермской городской Думы «О внесении изменений в Генеральный план города Перми, утвержденный решением Пермской городской Думы от 17.12.2010 № 205»

ПОСТАНОВЛЯЮ:

1. Согласиться с проектом решения Пермской городской Думы «О внесении изменений в Генеральный план города Перми, утвержденный решением Пермской городской Думы от 17.12.2010 № 205», предусматривающим изменение функционального зонирования в отношении территории, ограниченной ул. Карпинского и ул. Василия Васильева в Индустриальном районе города Перми, согласно приложению к настоящему постановлению.

2. Департаменту градостроительства и архитектуры администрации города Перми направить в Пермскую городскую Думу:

проект решения Пермской городской Думы «О внесении изменений в Генеральный план города Перми, утвержденный решением Пермской городской Думы от 17.12.2010 № 205» с материалами по обоснованию к нему;

заключение о готовности проекта решения Пермской городской Думы о внесении изменений в Генеральный план города Перми к обсуждению на публичных слушаниях и утверждению от 25 августа 2020 г.;

протокол публичных слушаний по вопросам градостроительной деятельности от 16 октября 2020 г. № 10-ГП;

заключение о результатах публичных слушаний по вопросам градостроительной деятельности от 20 октября 2020 г. № 10-ГП.

3. Настоящее постановление вступает в силу со дня официального опубликования в печатном средстве массовой информации «Официальный бюллетень органов местного самоуправления муниципального образования город Пермь».

4. Управлению по общим вопросам администрации города Перми обеспечить опубликование настоящего постановления в печатном средстве массовой информации «Официальный бюллетень органов местного самоуправления муниципального образования город Пермь».

5. Информационно-аналитическому управлению администрации города Перми обеспечить опубликование (обнародование) настоящего постановления на официальном сайте муниципального образования город Пермь в информационно-телекоммуникационной сети Интернет.

6. Контроль за исполнением настоящего постановления возложить на заместителя главы администрации города Перми-начальника департамента земельных отношений администрации города Перми Ведерникову Л.Г.

Д.И. Самойлов

Приложение
к постановлению
Главы города Перми
от 23.10.2020 № 197

Проект вносится Главой города Перми

Пермская городская Дума
Р Е Ш Е Н И Е

О внесении изменений в Генеральный план города Перми, утвержденный решением Пермской городской Думы от 17.12.2010 № 205

В соответствии с частью 2 статьи 18, статьей 24 Градостроительного кодекса Российской Федерации, статьей 16 Федерального закона от 06.10.2003 № 131-ФЗ «Об общих принципах организации местного самоуправления в Российской Федерации», Уставом города Перми

Пермская городская Дума **р е ш и л а** :

1. Внести в Генеральный план города Перми, утвержденный решением Пермской городской Думы от 17.12.2010 № 205 (в редакции решений Пермской городской Думы от 30.08.2011 № 175, от 28.01.2014 № 2, от 28.01.2014 № 3, от 22.04.2014 № 86, от 20.12.2016 № 269, от 20.12.2016 № 270, от 23.05.2017 № 103, от 22.05.2018 № 93, от 26.06.2018 № 114, от 22.01.2019 № 5, от 26.03.2019 № 51, от 25.06.2019 № 131, от 27.08.2019 № 166, от 24.09.2019 № 216, от 17.12.2019 № 317, от 28.01.2020 № 14, от 25.02.2020 № 45, от 25.02.2020 № 46, от 25.02.2020 № 47, от 24.03.2020 № 65, от 26.05.2020 № 92, от 25.09.2020 № 159, от 25.08.2020 № 161, от 22.09.2020 № 193), изменения:

1.1. в таблице 1 главы 4 «Показатели Генерального плана города Перми»:

1.1.1. строку:

«

1.4. зона многофункциональной жилой застройки – СТН-Г	1257

»

изложить в редакции:

«

1.4. зона многофункциональной жилой застройки – СТН-Г	925

»;

1.1.2. строку

«

2.2. зона промышленно-торговая – ТСП-ПТ	8209,88

»

изложить в редакции:

«

2.2. зона промышленно-торговая – ТСП-ПТ	8218,78

»;

1.1.3. строку

«

2.3. зона общественно-деловая, специализированная – ТСП-ОД	1649,78

»

изложить в редакции:

«

2.3. зона общественно-деловая, специализированная – ТСП-ОД	1972,88

»;

1.2. в таблице 22 главы 8 строки Тр-59.1, Тр-59.2, Тр-59.3, Тр-59.3а, Тр-59.4, Тр-59.4а, Тр-59.5 исключить;

1.3. в таблице 26 главы 8 строки К-45.1, К-45.2, К-45.6, К-45.7, К-45.8, К-45.9 исключить;

1.4. в отношении территории, ограниченной ул. Карпинского и ул. Василия Васильева в Индустриальном районе города Перми:

1.4.1. в карте 1. Функциональные зоны (приложение № 3) фрагмент карты 1, ограниченный вершинами сетки деления территории с индексами AT100, BA100, BA112, AT112, изложить в редакции согласно приложению № 1 к настоящему решению;

1.4.2. в карте 2. Границы территорий планируемого размещения объектов капитального строительства (приложение № 4) фрагмент карты 2, ограниченный вершинами сетки деления территории с индексами AS86, BF86, BF111, AS111, изложить в редакции согласно приложению № 2 к настоящему решению;

1.4.3. в карте 2.1. Развитие улично-дорожной сети, иных объектов капитального строительства транспортной инфраструктуры. Первый и второй этапы (2011-2016 годы и 2017-2022 годы) и на перспективу (приложение № 5), фрагмент карты 2.1, ограниченный вершинами сетки деления территории с индексами AU103, BF103, BF114, AU114, изложить в редакции согласно приложению № 3 к настоящему решению;

1.4.4. в карте 2.1.1. Виды улиц и дорог по назначению (приложение № 6) фрагмент карты 2.1.1, ограниченный вершинами сетки деления территории с индексами AU103, BF103, BF114, AU114, изложить в редакции согласно приложению № 4 к настоящему решению;

1.4.5. в карте 2.1.2. Виды улиц и дорог по расположению в планировочной структуре города (приложение № 7) фрагмент карты 2.1.2, ограниченный вершинами сетки деления территории с индексами AU103, BF103, BF114, AU114, изложить в редакции согласно приложению № 5 к настоящему решению;

1.4.6. в карте 2.2. Развитие сети объектов инженерно-технического обеспечения. Первый и второй этапы (2011-2016 годы и 2017-2022 годы) (приложение № 8) фрагмент карты 2.2, ограниченный вершинами сетки деления территории с индексами AS86, AZ86, AZ111, AS111, изложить в редакции согласно приложению № 6 к настоящему решению;

1.4.7. в карте 2.2.2. Развитие сети объектов водоотведения. Первый и второй этапы (2011-2016 годы и 2017-2022 годы) (приложение № 10) фрагмент карты 2.2.2, ограниченный вершинами сетки деления территории с индексами AS86, AZ86, AZ111, AS111, изложить в редакции согласно приложению № 7 к настоящему решению.

2. Настоящее решение вступает в силу со дня его официального опубликования в печатном средстве массовой информации «Официальный бюллетень органов местного самоуправления муниципального образования город Пермь».

3. Опубликовать настоящее решение в печатном средстве массовой информации «Официальный бюллетень органов местного самоуправления муниципального образования город Пермь», а также опубликовать (обнародовать) настоящее решение на официальном сайте муниципального образования город Пермь в информационно-телекоммуникационной сети Интернет.

4. Контроль за исполнением настоящего решения возложить на комитет Пермской городской Думы по вопросам градостроительства, планирования и развития территории.

Председатель
Пермской городской Думы Ю.А. Уткин

Глава города Перми Д.И. Самойлов

ПРИЛОЖЕНИЕ 1
к решению
Пермской городской Думы

ФРАГМЕНТ
карты 1 Генерального плана города Перми, утвержденного решением Пермской городской Думы от 17.12.2010 № 205, предусматривающий изменение границ функциональных зон, указанное в подпункте 1.4 решения, которым утверждено настоящее приложение

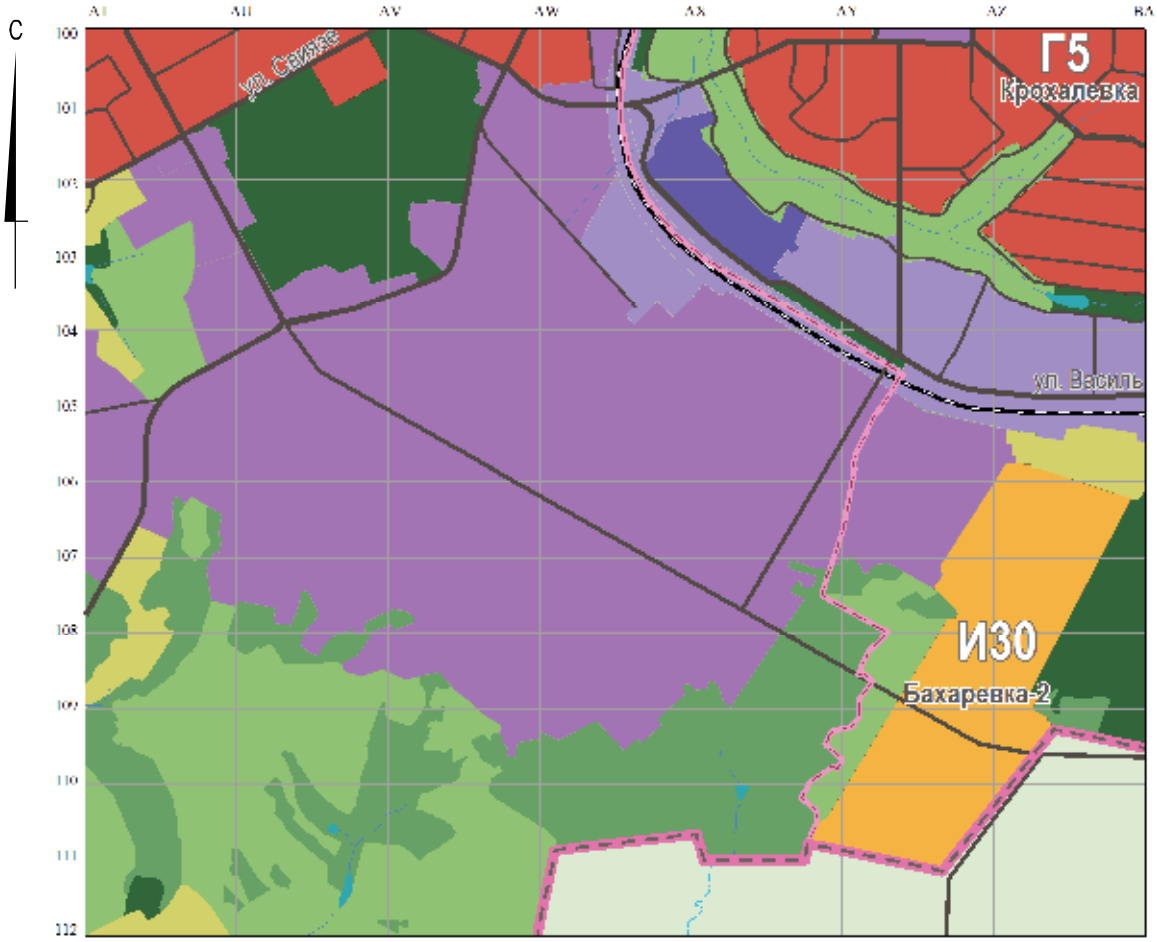

М 1:25000

Приложение 2 см. на стр. 247

ПРИЛОЖЕНИЕ 3
к решению
Пермской городской Думы

ФРАГМЕНТ
карты 2.1 Генерального плана города Перми, утвержденного решением Пермской городской Думы от 17.12.2010 № 205, предусматривающий изменения в развитии улично-дорожной сети, иных объектов капитального строительства транспортной инфраструктуры на первый и второй этапы (2011-2016 годы и 2017-2022 годы) и на перспективу в отношении территории, указанной в подпункте 1.4 решения, которым утверждено настоящее приложение

М 1:25000

ПРИЛОЖЕНИЕ 4
к решению
Пермской городской Думы

ФРАГМЕНТ
карты 2.1.1 Генерального плана города Перми, утвержденного решением Пермской городской Думы от 17.12.2010 № 205, предусматривающий изменение границ территорий планируемого размещения объектов капитального строительства в отношении территории, указанной в подпункте 1.4 решения, которым утверждено настоящее приложение

М 1:25000

ПРИЛОЖЕНИЕ 5
к решению
Пермской городской Думы

ФРАГМЕНТ

карты 2.1.2 Генерального плана города Перми, утвержденного решением Пермской городской Думы от 17.12.2010 № 205, предусматривающий изменение границ территорий планируемого размещения объектов капитального строительства в отношении территории, указанной в подпункте 1.4 решения, которым утверждено настоящее приложение

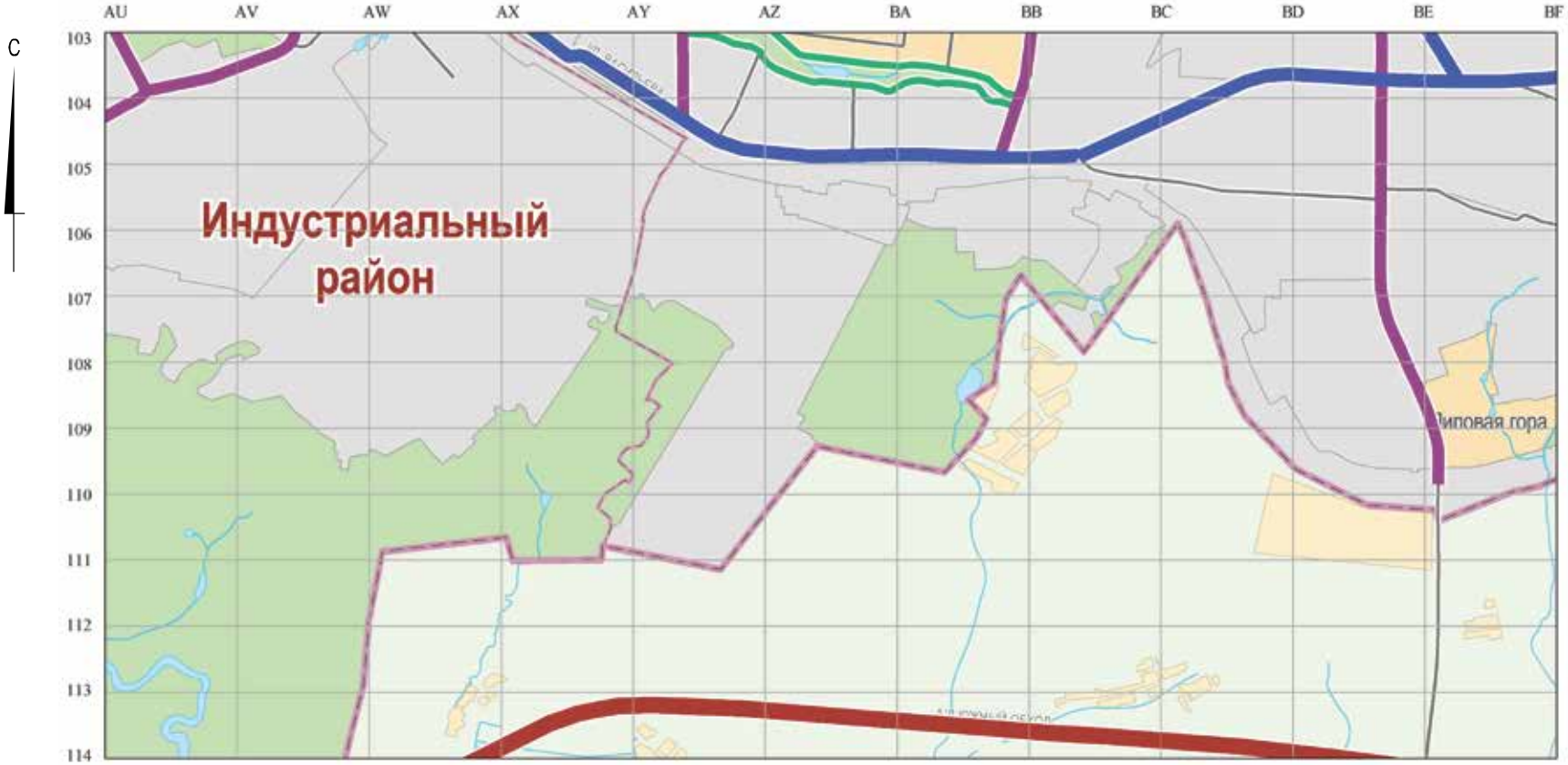

М 1:25000

Приложения 6, 7 см. на стр. 248

ГЛАВА ГОРОДА ПЕРМИ
ПОСТАНОВЛЕНИЕ

27.10.2020 № 198

О назначении публичных слушаний по рассмотрению проекта решения Пермской городской Думы «О внесении изменений в Правила землепользования и застройки города Перми, утвержденные решением Пермской городской Думы от 26.06.2007 № 143»

На основании Градостроительного кодекса Российской Федерации, Федерального закона от 06 октября 2003 г. № 131-ФЗ «Об общих принципах организации местного самоуправления в Российской Федерации», Устава города Перми, решения Пермской городской Думы от 26 июня 2007 г. № 143 «Об утверждении Правил землепользования и застройки города Перми», заявлений департамента земельных отношений администрации города Перми от 18 сентября 2020 г. № 059-21-01-08/3-4078, комитета по физической культуре и спорту от 18 сентября 2020 г. № 059-15-09/3-1452, общества с ограниченной ответственностью «Ликом» от 01 сентября 2020 г. № 059-21-01-28-4527, открытого акционерного общества «Синко» от 10 августа 2020 г. № 059-22-01-28-4032, собственников помещений многоквартирного дома по ул. Уральской, 113 от 09 сентября 2020 г. № 059-22-01-28-4684, Гуляевой Анны Андреевны от 14 августа 2020 г. № 059-22-01-28-4150

ПОСТАНОВЛЯЮ:

1. Назначить публичные слушания по рассмотрению проекта решения Пермской городской Думы «О внесении изменений в Правила землепользования и застройки города Перми, утвержденные решением Пермской городской Думы от 26.06.2007 № 143» (далее – проект решения) в части:

изменения границ территориальных зон среднеэтажной жилой застройки (Ж-2), оптовой торговли, открытых рынков (Ц-5) и малоэтажной многоквартирной жилой застройки, индивидуального жилищного строительства и блокированной жилой застройки (Ж-3) путем включения в границы территориальной зоны малоэтажной многоквартирной жилой застройки, индивидуального жилищного строительства и блокированной жилой застройки (Ж-3) территории по ул. Сергея Есенина, 6 в Дзержинском районе города Перми;

изменения границ территориальных зон среднеэтажной жилой застройки (Ж-2), территориальных зон деловой, обслуживающей и производственной активности при транспортных узлах (Ц-3) и обслуживания промышленности, торговли, складирования и мелкого производства (Ц-6) путем включения в границы территориальной зоны обслуживания промышленности, торговли, складирования и мелкого производства (Ц-6) территории по ул. Первомайской в Орджоникидзевском районе города Перми;

изменения границ территориальных зон среднеэтажной жилой застройки (Ж-2) и спортивных и спортивно-зрелищных сооружений (ЦС-3) путем включения в границы территориальной зоны спортивных и спортивно-зрелищных сооружений (ЦС-3) земельного участка с кадастровым номером 59:01:1713067:385 по ул. Чебоксарской, 31а в Дзержинском районе города Перми;

изменения границ территориальных зон среднеэтажной жилой застройки (Ж-2) и спортивных и спортивно-зрелищных сооружений (ЦС-3) путем включения в границы территориальной зоны спортивных и спортивно-зрелищных сооружений (ЦС-3) земельного участка с кадастровым номером 59:01:4211197:10 по ул. Красногвардейской, 4 в Мотовилихинском районе города Перми;

изменения границ территориальных зон обслуживания промышленности, торговли, складирования и мелкого производства (Ц-6) и многоэтажной и среднеэтажной жилой застройки (Ж-1), установив подзоны Ж-1 (В 18 эт), Ж-1 (П 3,0) в границах территориальной зоны многоэтажной и среднеэтажной жилой застройки (Ж-1) в отношении территории, включающей земельный участок с кадастровым номером 59:01:4416013:15 по ул. Карпинского, 99б в Индустриальном районе города Перми;

изменения границ территориальных зон обслуживания и деловой активности городского центра (Ц-1) и учреждений здравоохранения (ЦС-1) путем включения в границы территориальной зоны учреждений здравоохранения (ЦС-1) территории, включающей земельный участок с кадастровым номером 59:01:4410001:2 по ул. Монастырской, 4 в Ленинском районе города Перми;

изменения границ подзон Ж-2 (П 3,12), Ж-2 (В 6 эт), Ц-1 (П 3,12), Ц-1 (В 6 эт), территориальных зон среднеэтажной жилой застройки (Ж-2), обслуживания и деловой активности городского центра (Ц-1) путем включения в границы подзон Ц-1 (П 3,12), Ц-1 (В 6 эт) территориальной зоны обслуживания и деловой активности городского центра (Ц-1) территорий площадью 613 кв.м, 307,28 кв.м, расположенных между земельными участками по ул. Уральской, 113 и ул. Крупской, 25а в Мотовилихинском районе города Перми.

2. Срок проведения публичных слушаний составляет не менее 1 и не более 3 месяцев со дня опубликования проекта решения, указанного в пункте 1 настоящего постановления, до дня опубликования заключения о результатах публичных слушаний в печатном средстве массовой информации «Официальный бюллетень органов местного самоуправления муниципального образования город Пермь».

3. Департаменту градостроительства и архитектуры администрации города Перми обеспечить:

3.1. опубликование проекта решения, указанного в пункте 1 настоящего постановления, в порядке, установленном для официального опубликования муниципальных правовых актов;

3.2. размещение проекта решения, указанного в пункте 1 настоящего постановления, с перечнем информационных материалов к нему: комплект материалов и необходимые обоснования к такому проекту, положительное заключение комиссии по землепользованию и застройке города Перми, в котором отмечается факт готовности проекта решения к обсуждению на публичных слушаниях, на официальном сайте муниципального образования город Пермь в информационно-телекоммуникационной сети Интернет www.gorodperm.ru в течение 10, но не ранее 7 дней со дня опубликования настоящего постановления.

Период размещения проекта решения с перечнем информационных материалов к нему исчисляется со дня, указанного в абзаце первом настоящего пункта, по 01 декабря 2020 г.

4. Экспозиции проекта решения, указанного в пункте 1 настоящего постановления, с перечнем информационных материалов к нему (далее – экспозиция) проводятся с 06 ноября 2020 г. по 01 декабря 2020 г.: понедельник-четверг – с 10.00 час. до 17.00 час., пятница – с 10.00 час. до 16.00 час. по адресам:

614014, г. Пермь, ул. Уральская, 36, администрация Мотовилихинского района города Перми;

614095, г. Пермь, ул. Мира, 15, администрация Индустриального района города Перми;

614068, г. Пермь, ул. Борчанинова, 8, общественный центр «Совет»;

614990, г. Пермь, ул. Ленина, 85, администрация Дзержинского района города Перми;

614026, г. Пермь, ул. Александра Щербакова, 24, администрация Орджоникидзевского района города Перми.

5. Консультирование посетителей экспозиции осуществляется по следующим адресам:

25 ноября 2020 г. с 17.40 час. до 18.00 час. по адресу: 614014, г. Пермь, ул. Уральская, 36, администрация Мотовилихинского района города Перми;

25 ноября 2020 г. с 17.40 час. до 18.00 час. по адресу: 614095, г. Пермь, ул. Мира, 15, администрация Индустриального района города Перми;

26 ноября 2020 г. с 17.40 час. до 18.00 час. по адресу: 614068, г. Пермь, ул. Борчанинова, 8, общественный центр «Совет»;

26 ноября 2020 г. с 17.40 час. до 18.00 час. по адресу: 614990, г. Пермь, ул. Ленина, 85, администрация Дзержинского района города Перми;

30 ноября 2020 г. с 17.40 час. до 18.00 час. по адресу: 614026, г. Пермь, ул. Александра Щербакова, 24, администрация Орджоникидзевского района города Перми.

6. Провести собрания участников публичных слушаний по рассмотрению проекта решения, указанного в пункте 1 настоящего постановления:

25 ноября 2020 г. в 18.00 час. по адресу: 614014, г. Пермь, ул. Уральская, 36, администрация Мотовилихинского района города Перми;

25 ноября 2020 г. в 18.00 час. по адресу: 614095, г. Пермь, ул. Мира, 15, администрация Индустриального района города Перми;

26 ноября 2020 г. в 18.00 час. по адресу: 614068, г. Пермь, ул. Борчанинова, 8, общественный центр «Совет»;

26 ноября 2020 г. в 18.00 час. по адресу: 614990, г. Пермь, ул. Ленина, 85, администрация Дзержинского района города Перми;

30 ноября 2020 г. в 18.00 час. по адресу: 614026, г. Пермь, ул. Александра Щербакова, 24, администрация Орджоникидзевского района города Перми.

7. Участники публичных слушаний в целях идентификации представляют сведения о себе (фамилию, имя, отчество (при наличии), дату рождения, адрес места жительства (регистрации) – для физических лиц; наименование, основной государственный регистрационный номер, место нахождения и адрес – для юридических лиц) с приложением документов, подтверждающих такие сведения.

Участники публичных слушаний, являющиеся правообладателями соответствующих земельных участков и (или) расположенных на них объектов капитального строительства и (или) помещений, являющихся частью указанных объектов капитального строительства, также представляют сведения соответственно о таких земельных участках, объектах капитального строительства, помещениях, являющихся частью указанных объектов капитального строительства, из Единого государственного реестра недвижимости и иные документы, устанавливающие или удостоверяющие их права на такие земельные участки, объекты капитального строительства, помещения, являющиеся частью указанных объектов капитального строительства.

8. Участники публичных слушаний, прошедшие идентификацию, вправе представить предложения и замечания по проекту решения, указанному в пункте 1 настоящего постановления:

в письменной или устной форме в ходе проведения собрания или собраний участников публичных слушаний;

в письменной форме в комиссию по землепользованию и застройке города Перми по адресу: 614000, г. Пермь, ул. Сибирская, д. 15, каб. 003 со дня размещения проекта решения, указанного в пункте 1 настоящего постановления, с перечнем информационных материалов к нему на официальном сайте муниципального образования город Пермь в информационно-телекоммуникационной сети Интернет www.gorodperm.ru по 01 декабря 2020 г.;

посредством записи в книге (журнале) учета посетителей экспозиции проекта решения, указанного в пункте 1 настоящего постановления, с перечнем информационных материалов к нему в период проведения экспозиции с 06 ноября 2020 г. по 01 декабря 2020 г.

9. Расходы, связанные с организацией и проведением публичных слушаний, возложить на департамент градостроительства и архитектуры администрации города Перми.

10. Департаменту градостроительства и архитектуры администрации города Перми, комиссии по землепользованию и застройке города Перми, территориальным организационным комитетам по проведению публичных слушаний по вопросам градостроительной деятельности при администрациях районов города Перми, состав которых утвержден в установленном порядке, обеспечить в пределах своих полномочий:

10.1. соблюдение требований законодательства, нормативных правовых актов города Перми по организации и проведению публичных слушаний;

10.2. информирование участников публичных слушаний о дате, времени и месте проведения публичных слушаний;

10.3. своевременное оформление протоколов собраний публичных слушаний, протокола публичных слушаний, подготовку и опубликование заключения о результатах публичных слушаний в печатном средстве массовой информации «Официальный бюллетень органов местного самоуправления муниципального образования город Пермь» и на официальном сайте муниципального образования город Пермь в информационно-телекоммуникационной сети Интернет.

11. Настоящее постановление вступает в силу со дня официального опубликования в печатном средстве массовой информации «Официальный бюллетень органов местного самоуправления муниципального образования город Пермь».

12. Управлению по общим вопросам администрации города Перми обеспечить опубликование настоящего постановления в печатном средстве массовой информации «Официальный бюллетень органов местного самоуправления муниципального образования город Пермь».

13. Информационно-аналитическому управлению администрации города Перми обеспечить опубликование (обнародование) настоящего постановления на официальном сайте муниципального образования город Пермь в информационно-телекоммуникационной сети Интернет.

14. Контроль за исполнением настоящего постановления возложить на заместителя главы администрации города Перми-начальника департамента земельных отношений администрации города Перми Ведерникову Л.Г.

Д.И. Самойлов

ГЛАВА ГОРОДА ПЕРМИ
ПОСТАНОВЛЕНИЕ

27.10.2020 № 199

О внесении изменений в список стипендиатов на присуждение стипендии Главы города Перми «Спортивные надежды» по итогам 2019 года, утвержденный постановлением Главы города Перми от 14.07.2020 № 118 «О присуждении стипендии Главы города Перми «Спортивные надежды»

В соответствии с Уставом города Перми
ПОСТАНОВЛЯЮ:

1. Внести в список стипендиатов на присуждение стипендии Главы города Перми «Спортивные надежды» по итогам 2019 года, утвержденный постановлением Главы города Перми от 14 июля 2020 г. № 118 «О присуждении стипендии Главы города Перми «Спортивные надежды», следующие изменения:

1.1. в разделе «За 1 место на чемпионате России, первенстве России, спартакиаде учащихся России по видам спорта, включенным в перечень базовых видов спорта по Пермскому краю, и по олимпийским видам спорта, не включенным в перечень базовых видов спорта по Пермскому краю, включенных в Единый календарный план межрегиональных, всероссийских и международных физкультурных и спортивных мероприятий» строку 11 изложить в следующей

редакции:

11	Кочетов Кирилл Ильич	14.03.2002	1 место на первенстве России по футболу	1500

1.2. в разделе «За 2-3 места на чемпионате России, первенстве России, спартакиаде учащихся России по видам спорта, включенным в перечень базовых видов спорта по Пермскому краю, и по олимпийским видам спорта, не включенным в перечень базовых видов спорта по Пермскому краю, включенных в Единый календарный план межрегиональных, всероссийских и международных физкультурных и спортивных мероприятий» строку 8 изложить в следующей редакции:

8	Букина Елизавета Павловна	18.08.2002	2 место на первенстве России по легкой атлетике	1000

1.3. в разделе «За 2-3 места на первенстве Приволжского федерального округа по видам спорта (далее – ПФО), включенным в перечень базовых видов спорта по Пермскому краю, и по олимпийским видам спорта, не включенным в перечень базовых видов спорта по Пермскому краю, включенных в Единый календарный план межрегиональных, всероссийских и международных физкультурных и спортивных мероприятий»:

1.3.1. строку 34 изложить в следующей редакции:

34	Бурдина Анастасия Владиславовна	09.07.2004	3 место на первенстве Приволжского федерального округа по дзюдо	500

1.3.2. строку 36 изложить в следующей редакции:

36	Бурдина Вероника Владиславовна	09.07.2004	3 место на первенстве Приволжского федерального округа по дзюдо	500

2. Настоящее постановление вступает в силу со дня официального опубликования в печатном средстве массовой информации «Официальный бюллетень органов местного самоуправления муниципального образования город Пермь».

3. Управлению по общим вопросам администрации города Перми обеспечить опубликование настоящего постановления в печатном средстве массовой информации «Официальный бюллетень органов местного самоуправления муниципального образования город Пермь».

4. Информационно-аналитическому управлению администрации города Перми обеспечить опубликование (обнародование) настоящего постановления на официальном сайте муниципального образования город Пермь в информационно-телекоммуникационной сети Интернет.

5. Контроль за исполнением настоящего постановления возложить на заместителя главы администрации города Перми Гаджиеву Л.А.

Д.И. Самойлов

РЕШЕНИЯ ПЕРМСКОЙ ГОРОДСКОЙ ДУМЫ

Пермская городская Дума VI созыва
Р Е Ш Е Н И Е

27.10.2020 № 212

О внесении изменений в Положение о публичных слушаниях в городе Перми, утвержденное решением Пермской городской Думы от 22.02.2005 № 32

Пермская городская Дума **р е ш и л а:**

1. Внести в Положение о публичных слушаниях в городе Перми, утвержденное решением Пермской городской Думы от 22.02.2005 № 32 (в редакции решений Пермской городской Думы от 02.03.2006 № 56, от 12.09.2006 № 232, от 25.09.2007 № 218, от 29.06.2010 № 87, от 26.03.2013 № 54, от 25.06.2013 № 159, от 22.04.2014 № 87, от 23.08.2016 № 160, от 23.05.2017 № 109, от 26.09.2017 № 196, от 27.02.2018 № 25, от 25.09.2018 № 181, от 19.11.2019 № 284), изменения:

1.1 дополнить пунктом 1.7 следующего содержания:

«1.7. При введении в Пермском крае, в том числе в городе Перми, в соответствии с законодательством режима чрезвычайной ситуации, режима повышенной готовности или возникновении иных ситуаций, предусмотренных законодательством и ограничивающих проведение общественных мероприятий с участием граждан, публичные слушания проводятся дистанционно с ведением видеотрансляции в информационно-телекоммуникационной сети Интернет.»;

1.2 в пункте 5.3:

1.2.1 дополнить абзацем четвертым следующего содержания:

«информация о проведении публичных слушаний дистанционно в соответствии с пунктом 1.7 настоящего Положения;»;

1.2.2 абзац пятый изложить в редакции:

«порядок учета предложений по проекту (вопросу), выносимому на публичные слушания, и порядок участия в его обсуждении, включая форму, способ и срок внесения соответствующих предложений, в том числе с учетом проведения публичных слушаний дистанционно в соответствии с пунктом 1.7 настоящего Положения;»;

1.3 пункт 7.3 дополнить абзацем следующего содержания:

«в случае проведения публичных слушаний дистанционно - указание о ведении видеотрансляции публичных слушаний в информационно-телекоммуникационной сети Интернет.».

2. Настоящее решение вступает в силу со дня его официального опубликования в печатном средстве массовой информации «Официальный бюллетень органов местного самоуправления муниципального образования город Пермь».

3. Опубликовать настоящее решение в печатном средстве массовой информации «Официальный бюллетень органов местного самоуправления муниципального образования город Пермь», а также опубликовать (обнародовать) настоящее решение на официальном сайте муниципального образования город Пермь в информационно-телекоммуникационной сети Интернет.

4. Контроль за исполнением настоящего решения возложить на комитет Пермской городской Думы по местному самоуправлению и регламенту.

Председатель
Пермской городской Думы Ю.А. Уткин

Глава города Перми Д.И. Самойлов

Пермская городская Дума VI созыва
Р Е Ш Е Н И Е

27.10.2020 № 222

О направлении представителей Пермской городской Думы в состав организационного комитета по проведению публичных слушаний по обсуждению проекта решения Пермской городской Думы «О бюджете города Перми на 2021 год и на плановый период 2022 и 2023 годов»

Пермская городская Дума **р е ш и л а:**

1. Направить в состав организационного комитета по проведению публичных слушаний по обсуждению проекта решения Пермской городской Думы «О бюджете города Перми на 2021 год и на плановый период 2022 и 2023 годов»:

Выдренкову Оксану Михайловну, начальника отдела финансовой экспертизы управления экспертизы и аналитики аппарата Пермской городской Думы,

Мельник Наталью Николаевну, депутата Пермской городской Думы, председателя комитета Пермской городской Думы по бюджету и налогам.

2. Настоящее решение вступает в силу со дня его подписания.

3. Опубликовать настоящее решение в печатном средстве массовой информации «Официальный бюллетень органов местного самоуправления муниципального образования город Пермь», а также опубликовать (обнародовать) настоящее решение на официальном сайте муниципального образования город Пермь в информационно-телекоммуникационной сети Интернет.

4. Контроль за исполнением настоящего решения возложить на комитет Пермской городской Думы по бюджету и налогам.

Председатель
Пермской городской Думы Ю.А. Уткин

ПОСТАНОВЛЕНИЯ АДМИНИСТРАЦИИ ГОРОДА ПЕРМИ

АДМИНИСТРАЦИЯ ГОРОДА ПЕРМИ
ПОСТАНОВЛЕНИЕ

23.10.2020 № 1077

О внесении изменений в составы комиссий по делам несовершеннолетних и защите их прав при администрации города Перми и при территориальных органах администрации города Перми, утвержденные постановлением администрации города Перми от 17.07.2014 № 479

В связи с кадровыми изменениями
администрация города Перми ПОСТАНОВЛЯЕТ:

1. Внести в состав комиссии по делам несовершеннолетних и защите их прав при администрации города Перми, утвержденный постановлением администрации города Перми от 17 июля 2014 г. № 479 «Об утверждении составов комиссий по делам несовершеннолетних и защите их прав при администрации города Перми и при территориальных органах администрации города Перми» (в ред. от 01.04.2015 № 169, от 20.05.2015 № 300, от 19.08.2015 № 573, от 13.04.2016 № 256, от 19.08.2016 № 612, от 19.05.2017 № 383, от 21.11.2017 № 1057, от 19.06.2018 № 402, от 17.12.2018 № 993, от 08.07.2019 № 369, от 24.04.2020 № 389), следующие изменения:

1.1. дополнить позицией следующего содержания:

«Ответственный секретарь:

Худеньких Алина Абдуловна	- ведущий специалист отдела профилактики детского и семейного неблагополучия департамента социальной политики администрации города Перми»;

1.2. включить в состав комиссии Чеклецову Оксану Леонидовну, заместителя начальника департамента-начальника управления общего и дополнительного образования детей департамента образования администрации города Перми, членом комиссии;

1.3. исключить из состава комиссии Орехову О.Б.

2. Внести в состав комиссии по делам несовершеннолетних и защите их прав при администрации Дзержинского района города Перми, утвержденный постановлением администрации города Перми от 17 июля 2014 г. № 479 «Об утверждении составов комиссий по делам несовершеннолетних и защите их прав при администрации города Перми и при территориальных органах администрации города Перми» (в ред. от 01.04.2015 № 169, от 20.05.2015 № 300, от 19.08.2015 № 573, от 13.04.2016 № 256, от 19.08.2016 № 612, от 19.05.2017 № 383, от 21.11.2017 № 1057, от 19.06.2018 № 402, от 17.12.2018 № 993, от 08.07.2019 № 369, от 24.04.2020 № 389), следующие изменения:

2.1. позицию:

«Ответственный секретарь:

Назукина Татьяна Федоровна	- главный специалист сектора по обеспечению деятельности комиссии по делам несовершеннолетних администрации Дзержинского района города Перми»

изложить в следующей редакции:

«Ответственный секретарь:

Шиляева Татьяна Рудольфовна	- главный специалист сектора по обеспечению деятельности комиссии по делам несовершеннолетних администрации Дзержинского района города Перми»;

2.2. включить в состав комиссии членами комиссии следующих лиц:

«Москвина Юлия Николаевна	- главный специалист сектора по обеспечению деятельности комиссии по делам несовершеннолетних администрации Дзержинского района города Перми
Токарева Надежда Ивановна	- главный специалист сектора по обеспечению деятельности комиссии по делам несовершеннолетних администрации Дзержинского района города Перми»;

2.3. исключить из состава комиссии позицию:

«Член комиссии:

Кулябина Наталья Евгеньевна	- главный специалист сектора по обеспечению деятельности комиссии по делам несовершеннолетних администрации Дзержинского района города Перми»;

2.4. исключить из состава комиссии Баштыреву Г.М., Бусыреву Э.Х., Мельникову Э.И., Селиванову С.А.

3. Внести изменения в состав комиссии по делам несовершеннолетних и защите их прав при администрации Индустриального района города Перми, утвержденный постановлением администрации города Перми от 17 июля 2014 г. № 479 «Об утверждении составов комиссий по делам несовершеннолетних и защите их прав при администрации города Перми и при территориальных органах администрации города Перми» (в ред. от 01.04.2015 № 169, от 20.05.2015 № 300, от 19.08.2015 № 573, от 13.04.2016 № 256, от 19.08.2016 № 612, от 19.05.2017 № 383, от 21.11.2017 № 1057, от 19.06.2018 № 402, от 17.12.2018 № 993, от 08.07.2019 № 369, от 24.04.2020 № 389), исключив из состава комиссии Мокрушину М.А.

4. Внести в состав комиссии по делам несовершеннолетних и защите их прав при администрации Кировского района города Перми, утвержденный постановлением администрации города Перми от 17 июля 2014 г. № 479 «Об утверждении составов комиссий по делам несовершеннолетних и защите их прав при администрации города Перми и при территориальных органах администрации города Перми» (в ред. от 01.04.2015 № 169, от 20.05.2015 № 300, от 19.08.2015 № 573, от 13.04.2016 № 256, от 19.08.2016 № 612, от 19.05.2017 № 383, от 21.11.2017 № 1057, от 19.06.2018 № 402, от 17.12.2018 № 993, от 08.07.2019 № 369, от 24.04.2020 № 389), следующие изменения:

4.1. позицию:

«Заместитель председателя:

Никольская Надежда Владимировна	- начальник сектора по обеспечению деятельности комиссии по делам несовершеннолетних администрации Кировского района города Перми»

изложить в следующей редакции:

«Заместитель председателя:

Казымова Оксана Игоревна	- начальник сектора по обеспечению деятельности комиссии по делам несовершеннолетних администрации Кировского района города Перми»;

4.2. включить в состав комиссии Салтыкову Ольгу Вячеславовну, заместителя начальника отдела Центра занятости населения Кировского района государственного казенного учреждения «Центр занятости населения Пермского края», членом комиссии (по согласованию);

4.3. исключить из состава комиссии Никифорову Л.Г.

5. Внести в состав комиссии по делам несовершеннолетних и защите их прав при администрации Ленинского района города Перми, утвержденный постановлением администрации города Перми от 17 июля 2014 г. № 479 «Об утверждении составов комиссий по делам несовершеннолетних и защите их прав при администрации города Перми и при территориальных органах администрации города Перми» (в ред. от 01.04.2015 № 169, от 20.05.2015 № 300, от 19.08.2015 № 573, от 13.04.2016 № 256, от 19.08.2016 № 612, от 19.05.2017 № 383, от 21.11.2017 № 1057, от 19.06.2018 № 402, от 17.12.2018 № 993, от 08.07.2019 № 369, от 24.04.2020 № 389), следующие изменения:

5.1. включить в состав комиссии членами комиссии следующих лиц:

«Тюрина Вера Леонидовна	- командир местной общественной организации «Добровольная народная дружина Ленинского района города Перми», и.о. председателя территориального общественного самоуправления «Долина» (по согласованию)
Ячникова Евгения Викторовна	- ведущий инспектор территориального отдела по Свердловскому району города Перми государственного казенного учреждения «Центр занятости населения Пермского края» (по согласованию)»;

5.2. исключить из состава комиссии Зубарева М.В., Софьину Н.Н.

6. Внести изменения в состав комиссии по делам несовершеннолетних и защите их прав при администрации Мотовилихинского района города Перми, утвержденный постановлением администрации города Перми от 17 июля 2014 г. № 479 «Об утверждении составов комиссий по делам несовершеннолетних и защите их прав при администрации города Перми и при территориальных органах администрации города Перми» (в ред. от 01.04.2015 № 169, от 20.05.2015 № 300, от 19.08.2015 № 573, от 13.04.2016 № 256, от 19.08.2016 № 612, от 19.05.2017 № 383, от 21.11.2017 № 1057, от 19.06.2018 № 402, от 17.12.2018 № 993, от 08.07.2019 № 369, от 24.04.2020 № 389), изложив позицию:

«Ответственный секретарь:

Ерогова Маргарита Андреевна	- главный специалист сектора по обеспечению деятельности комиссии по делам несовершеннолетних администрации Мотовилихинского района города Перми»

в следующей редакции:

«Ответственный секретарь:

Драчева Наталья Халитовна	- главный специалист сектора по обеспечению деятельности комиссии по делам несовершеннолетних администрации Мотовилихинского района города Перми».

7. Внести в состав комиссии по делам несовершеннолетних и защите их прав при администрации Свердловского района города Перми, утвержденный постановлением администрации города Перми от 17 июля 2014 г. № 479 «Об утверждении составов комиссий по делам несовершеннолетних и защите их прав при администрации города Перми и при территориальных органах администрации города Перми» (в ред. от 01.04.2015 № 169, от 20.05.2015 № 300, от 19.08.2015 № 573, от 13.04.2016 № 256, от 19.08.2016 № 612, от 19.05.2017 № 383, от 21.11.2017 № 1057, от 19.06.2018 № 402, от 17.12.2018 № 993, от 08.07.2019 № 369, от 24.04.2020 № 389), следующие изменения:

7.1. включить в состав комиссии Бауэр Ирину Сергеевну, инспектора-профконсультанта Свердловского отдела занятости населения государственного казенного учреждения «Центр занятости населения города Перми Пермского края», членом комиссии (по согласованию);

7.2. исключить из состава комиссии Головизнину Л.В., Дудина А.А., Злобина С.А., Петрову К.И., Харитонову С.Ю.

8. Внести в состав комиссии по делам несовершеннолетних и защите их прав при администрации поселка Новые Ляды города Перми, утвержденный постановлением администрации города Перми от 17 июля 2014 г. № 479 «Об утверждении составов комиссий по делам несовершеннолетних и защите их прав при администрации города Перми и при территориальных органах администрации города Перми» (в ред. от 01.04.2015 № 169, от 20.05.2015 № 300, от 19.08.2015 № 573, от 13.04.2016 № 256, от 19.08.2016 № 612, от 19.05.2017 № 383, от 21.11.2017 № 1057, от 19.06.2018 № 402, от 17.12.2018 № 993, от 08.07.2019 № 369, от 24.04.2020 № 389), следующие изменения:

8.1. включить в состав комиссии Фефилову Светлану Викторовну, заместителя начальника отдела по Свердловскому району территориального управления Министерства социального развития Пермского края по городу Перми, членом комиссии (по согласованию);

8.2. исключить из состава комиссии Ахмедову С.Ю., Балабанову В.И., Биттер Г.А., Золину Д.Р.

9. Настоящее постановление вступает в силу со дня официального опубликования в печатном средстве массовой информации «Официальный бюллетень органов местного самоуправления муниципального образования город Пермь».

10. Управлению по общим вопросам администрации города Перми обеспечить опубликование настоящего постановления в печатном средстве массовой информации «Официальный бюллетень органов местного самоуправления муниципального образования город Пермь».

11. Информационно-аналитическому управлению администрации города Перми обеспечить опубликование (обнародование) настоящего постановления на официальном сайте муниципального образования город Пермь в информационно-телекоммуникационной сети Интернет.

12. Контроль за исполнением настоящего постановления возложить на заместителя главы администрации города Перми Гаджиеву Л.А.

Глава города Перми Д.И. Самойлов

АДМИНИСТРАЦИЯ ГОРОДА ПЕРМИ
ПОСТАНОВЛЕНИЕ

23.10.2020 № 1078

О подготовке и проведении командно-штабного учения с органами управления и силами городского звена территориальной подсистемы единой государственной системы предупреждения и ликвидации чрезвычайных ситуаций Пермского края и гражданской обороны Пермского городского округа

В соответствии с Планом основных мероприятий Пермского городского округа Пермского края в области гражданской обороны, предупреждения и ликвидации чрезвычайных ситуаций, обеспечения пожарной безопасности и безопасности людей на водных объектах на 2020 год, утвержденным Главой города Перми 22 января 2020 г., администрация города Перми ПОСТАНОВЛЯЕТ:

1. Определить тему проведения командно-штабного учения (далее – КШУ) – «Действия органов управления и сил городского звена территориальной подсистемы единой государственной системы предупреждения и ликвидации чрезвычайных ситуаций Пермского края, связанных с авариями на коммунальных системах жизнеобеспечения. Действия органов управления и сил гражданской обороны при приведении в готовность системы гражданской обороны города Перми».

2. Назначить руководителем КШУ Главу города Перми.

3. Утвердить сроки и продолжительность проведения КШУ – 25 ноября 2020 г. с 09.00 час. до 17.00 час.

4. Установить сроки разработки основных документов по подготовке к командно-штабному учению согласно приложению к настоящему постановлению.

5. Определить задачами КШУ для органов управления и сил городского звена территориальной подсистемы единой государственной системы предупреждения и ликвидации чрезвычайных ситуаций Пермского края и гражданской обороны Пермского городского округа (далее – ГЗ ТП РСЧС ПК и ГО ПГО):

совершенствование навыков лиц, привлекаемых к КШУ при выполнении функциональных обязанностей, при решении задач по гражданской обороне, предупреждению и ликвидации чрезвычайных ситуаций;

совершенствование взаимодействия ГЗ ТП РСЧС ПК и ГО ПГО при угрозе и возникновении чрезвычайной ситуации.

6. Настоящее постановление вступает в силу со дня подписания.

7. Управлению по общим вопросам администрации города Перми обеспечить опубликование настоящего постановления в печатном средстве массовой информации «Официальный бюллетень органов местного самоуправления муниципального образования город Пермь».

8. Информационно-аналитическому управлению администрации города Перми обеспечить опубликование (обнародование) настоящего постановления на официальном сайте муниципального образования город Пермь в информационно-телекоммуникационной сети Интернет.

9. Контроль за исполнением настоящего постановления возложить на заместителя главы администрации города Перми-начальника управления по вопросам общественного самоуправления и межнациональным отношениям администрации города Перми Королеву Л.В.

Глава города Перми Д.И. Самойлов

Приложение
к постановлению администрации
города Перми
от 23.10.2020 № 1078

СРОКИ
разработки основных документов по подготовке к командно-штабному учению

№	Наименование разрабатываемых документов	Даты разработки документов	Лицо, утверждающее документ
1	Решение о подготовке и проведении командно-штабного учения (далее – КШУ)	23.10.2020	руководитель КШУ
2	Календарный план подготовки КШУ	23.10.2020	руководитель КШУ
3	Организационные указания по подготовке и проведению КШУ	23.10.2020	руководитель КШУ
4	Замысел КШУ с пояснительной запиской	30.10.2020	руководитель КШУ
5	Оперативные документы	30.10.2020	начальник штаба руководства КШУ
6	План рекогносцировки КШУ	30.10.2020	начальник штаба руководства КШУ
7	Схема организации руководства КШУ	30.10.2020	начальник штаба руководства КШУ
8	Оперативное задание (вводная)	30.10.2020	начальник штаба руководства КШУ
9	План (план-календарь) проведения КШУ	09.11.2020	руководитель КШУ
10	План наращивания обстановки	09.11.2020	начальник штаба руководства КШУ
11	План практических мероприятий	09.11.2020	начальник штаба руководства КШУ
12	План информирования населения	09.11.2020	начальник штаба руководства КШУ
13	Частные планы заместителя, помощника, начальника штаба руководства КШУ	13.11.2020	начальник штаба руководства КШУ

АДМИНИСТРАЦИЯ ГОРОДА ПЕРМИ
ПОСТАНОВЛЕНИЕ

23.10.2020 № 1079

О внесении изменений в расчетные показатели субсидии на иные цели в части расходов на взносы на капитальный ремонт общего имущества в многоквартирных домах на 2020 год и плановый период 2021 и 2022 годов, утвержденные постановлением администрации города Перми от 07.10.2019 № 641

В целях актуализации правовых актов города Перми
администрация города Перми ПОСТАНОВЛЯЕТ:

1. Внести изменения в расчетные показатели субсидии на иные цели в части расходов на взносы на капитальный ремонт общего имущества в многоквартирных домах на 2020 год и плановый период 2021 и 2022 годов, утвержденные постановлением администрации города Перми от 07 октября 2019 г. № 641 (в ред. от 31.12.2019 № 1134, от 23.09.2020 № 875), заменив в графе 2 строки 4 слова «Муниципальное автономное учреждение «Спортивная школа водных видов спорта» г. Перми» словами «Муниципальное автономное учреждение «Спортивная школа олимпийского резерва водных видов спорта» г. Перми».

2. Настоящее постановление вступает в силу со дня официального опубликования в печатном средстве массовой информации «Официальный бюллетень органов местного самоуправления муниципального образования город Пермь», распространяет свое действие на правоотношения, возникшие с 09 октября 2020 года, и действует по 31 декабря 2020 года.

3. Управлению по общим вопросам администрации города Перми обеспечить опубликование настоящего постановления в печатном средстве массовой информации «Официальный бюллетень органов местного самоуправления муниципального образования город Пермь».

4. Информационно-аналитическому управлению администрации города Перми обеспечить опубликование (обнародование) настоящего постановления на официальном сайте муниципального образования город Пермь в информационно-телекоммуникационной сети Интернет.

5. Контроль за исполнением настоящего постановления возложить на заместителя главы администрации города Перми Гаджиеву Л.А.

Глава города Перми Д.И. Самойлов

АДМИНИСТРАЦИЯ ГОРОДА ПЕРМИ
ПОСТАНОВЛЕНИЕ

23.10.2020 № 1080

О внесении изменений в постановление администрации города Перми от 19.07.2010 № 447 «О создании муниципального автономного дошкольного образовательного учреждения «Центр развития ребенка – детский сад № 148» г. Перми путем изменения типа существующего муниципального дошкольного образовательного учреждения «Центр развития ребенка – детский сад № 148» г. Перми»

В соответствии с Федеральными законами от 03 ноября 2006 г. № 174-ФЗ «Об автономных учреждениях», от 29 декабря 2012 г. № 273-ФЗ «Об образовании в Российской Федерации»
администрация города Перми ПОСТАНОВЛЯЕТ:

1. Внести в постановление администрации города Перми от 19 июля 2010 г. № 447 «О создании муниципального автономного дошкольного образовательного учреждения «Центр развития ребенка – детский сад № 148» г. Перми

путем изменения типа существующего муниципального дошкольного образовательного учреждения «Центр развития ребенка – детский сад № 148» г. Перми» (в ред. от 13.08.2012 № 456) следующие изменения:

1.1. наименование изложить в следующей редакции:

«О создании муниципального автономного дошкольного образовательного учреждения «Детский сад «Взлёт» г. Перми» путем изменения типа существующего муниципального дошкольного образовательного учреждения «Центр развития ребенка – детский сад № 148» г. Перми»;

1.2. преамбулу изложить в следующей редакции:

«В соответствии со статьей 123.22 Гражданского кодекса Российской Федерации, Федеральными законами от 03 ноября 2006 г. № 174-ФЗ «Об автономных учреждениях», от 29 декабря 2012 г. № 273-ФЗ «Об образовании в Российской Федерации», Уставом города Перми, постановлением администрации города Перми от 28 января 2011 г. № 24 «О Порядке создания, реорганизации, изменения типа и ликвидации муниципальных учреждений города Перми, утверждения уставов муниципальных учреждений города Перми и внесения в них изменений»
администрация города Перми ПОСТАНОВЛЯЕТ:»;

1.3. в пункте 1 слова «муниципальное автономное дошкольное образовательное учреждение «Центр развития ребенка – детский сад № 148» г. Перми» заменить словами «муниципальное автономное дошкольное образовательное учреждение «Детский сад «Взлёт» г. Перми»;

1.4. в пункте 2.1 слова «муниципального автономного дошкольного образовательного учреждения «Центр развития ребенка – детский сад № 148» г. Перми» заменить словами «муниципального автономного дошкольного образовательного учреждения «Детский сад «Взлёт» г. Перми»;

1.5. в пункте 2.2 слова «муниципального автономного дошкольного образовательного учреждения «Центр развития ребенка – детский сад № 148» г. Перми» заменить словами «муниципального автономного дошкольного образовательного учреждения «Детский сад «Взлёт» г. Перми»;

1.6. в пункте 2.3 слова «муниципального автономного дошкольного образовательного учреждения «Центр развития ребенка – детский сад № 148» г. Перми» заменить словами «муниципального автономного дошкольного образовательного учреждения «Детский сад «Взлёт» г. Перми», слова «свидетельства о внесении изменений в Единый государственный реестр юридических лиц» заменить словами «документа о внесении изменений в Единый государственный реестр юридических лиц»;

1.7. в пункте 2.4 слова «муниципального автономного дошкольного образовательного учреждения «Центр развития ребенка – детский сад № 148» г. Перми» заменить словами «муниципального автономного дошкольного образовательного учреждения «Детский сад «Взлёт» г. Перми»;

1.8. в пункте 2.5 слова «муниципального автономного дошкольного образовательного учреждения «Центр развития ребенка – детский сад № 148» г. Перми» заменить словами «муниципального автономного дошкольного образовательного учреждения «Детский сад «Взлёт» г. Перми»;

1.9. в пункте 2.6 слова «муниципальном автономном дошкольном образовательном учреждении «Центр развития ребенка – детский сад № 148» г. Перми» заменить словами «муниципальном автономном дошкольном образовательном учреждении «Детский сад «Взлёт» г. Перми»;

1.10. в пункте 2.7 слова «муниципальным автономным дошкольным образовательным учреждением «Центр развития ребенка – детский сад № 148» г. Перми» заменить словами «муниципальным автономным дошкольным образовательным учреждением «Детский сад «Взлёт» г. Перми»;

1.11. в пункте 2.9 слова «муниципального автономного дошкольного образовательного учреждения «Центр развития ребенка – детский сад № 148» г. Перми» заменить словами «муниципального автономного дошкольного образовательного учреждения «Детский сад «Взлёт» г. Перми»;

1.12. в пункте 3.1 слова «муниципальным автономным дошкольным образовательным учреждением «Центр развития ребенка – детский сад № 148» г. Перми» заменить словами «муниципальным автономным дошкольным образовательным учреждением «Детский сад «Взлёт» г. Перми»;

1.13. в пункте 3.2 слова «Единый реестр муниципальной собственности города Перми и реестр муниципальных учреждений» заменить словами «реестр муниципального имущества города Перми»;

1.14. в пункте 4.1 слова «муниципального автономного дошкольного образовательного учреждения «Центр развития ребенка – детский сад № 148» г. Перми» заменить словами «муниципального автономного дошкольного образовательного учреждения «Детский сад «Взлёт» г. Перми»;

1.15. в пункте 4.2 слова «муниципальным автономным дошкольным образовательным учреждением «Центр развития ребенка – детский сад № 148» г. Перми» заменить словами «муниципальным автономным дошкольным образовательным учреждением «Детский сад «Взлёт» г. Перми»;

1.16. в пункте 5 слова «Муниципальному автономному дошкольному образовательному учреждению «Центр развития ребенка – детский сад № 148» г. Перми» заменить словами «Муниципальному автономному дошкольному образовательному учреждению «Детский сад «Взлёт» г. Перми», слова «свидетельство о внесении изменений в Единый государственный реестр юридических лиц» заменить словами «документ о внесении изменений в Единый государственный реестр юридических лиц».

2. Сохранить основные цели деятельности муниципального автономного дошкольного образовательного учреждения «Центр развития ребенка – детский сад № 148» г. Перми, предусмотренные уставом данного муниципального автономного образовательного учреждения.

3. Департаменту образования администрации города Перми:

3.1. подготовить, согласовать и утвердить в установленном порядке изменения, вносимые в устав муниципального автономного дошкольного образовательного учреждения «Центр развития ребенка – детский сад № 148» г. Перми, не позднее 30 календарных дней со дня официального опубликования настоящего постановления;

3.2. осуществить контроль за своевременной государственной регистрацией изменений, вносимых в устав муниципального автономного дошкольного образовательного учреждения «Центр развития ребенка – детский сад № 148» г. Перми, представлением в департамент финансов администрации города Перми копии документа о внесении изменений в Единый государственный реестр юридических лиц не позднее 30 календарных дней с даты государственной регистрации изменений, вносимых в устав муниципального автономного дошкольного образовательного учреждения «Центр развития ребенка – детский сад № 148» г. Перми»;

3.3. произвести иные юридически значимые действия, связанные с внесением изменений в устав муниципального автономного дошкольного образовательного учреждения «Центр развития ребенка – детский сад № 148» г. Перми.

4. Департаменту имущественных отношений администрации города Перми внести соответствующие изменения в реестр муниципального имущества города Перми.

5. Руководителю муниципального автономного дошкольного образовательного учреждения «Центр развития ребенка – детский сад № 148» г. Перми:

5.1. произвести необходимые действия по государственной регистрации изменений, вносимых в устав муниципального автономного дошкольного образовательного учреждения «Центр развития ребенка – детский сад № 148» г. Перми, в течение 5 рабочих дней после утверждения изменений, внесенных в устав муниципального автономного дошкольного образовательного учреждения «Центр развития ребенка – детский сад № 148» г. Перми;

5.2. представить в департамент имущественных отношений администрации города Перми и департамент финансов администрации города Перми копии документа о внесении изменений в Единый государственный реестр юридических лиц, устава муниципального автономного дошкольного образовательного учреждения «Центр развития ребенка – детский сад № 148» г. Перми не позднее 5 рабочих дней со дня государственной регистрации изменений, внесенных в устав муниципального автономного дошкольного образовательного учреждения «Центр развития ребенка – детский сад № 148» г. Перми;

5.3. направить в Управление Федеральной службы государственной регистрации, кадастра и картографии по Пермскому краю заявление о внесении изменений в сведения Единого государственного реестра недвижимости в отношении зарегистрированных прав на недвижимое имущество, находящееся в оперативном управлении муниципального автономного дошкольного образовательного учреждения «Центр развития ребенка – детский сад № 148» г. Перми, в течение 14 календарных дней со дня государственной регистрации в Едином государственном реестре юридических лиц изменений в устав;

5.4. представить в департамент имущественных отношений администрации города Перми выписки из Единого государственного реестра недвижимости с внесенными изменениями в течение 14 календарных дней со дня осуществления указанных изменений;

5.5. письменно уведомить кредиторов о внесении изменений в устав муниципального автономного дошкольного образовательного учреждения «Центр развития ребенка – детский сад № 148» г. Перми не позднее 14 календарных дней со дня официального опубликования настоящего постановления;

5.6. произвести иные юридически значимые действия, связанные с внесением изменений в устав муниципального автономного дошкольного образовательного учреждения «Центр развития ребенка – детский сад № 148» г. Перми.

6. Настоящее постановление вступает в силу со дня официального опубликования в печатном средстве массовой информации «Официальный бюллетень органов местного самоуправления муниципального образования город Пермь».

7. Управлению по общим вопросам администрации города Перми обеспечить опубликование настоящего постановления в печатном средстве массовой информации «Официальный бюллетень органов местного самоуправления муниципального образования город Пермь».

8. Информационно-аналитическому управлению администрации города Перми обеспечить опубликование (обнародование) настоящего постановления на официальном сайте муниципального образования город Пермь в информационно-телекоммуникационной сети Интернет.

9. Контроль за исполнением настоящего постановления возложить на заместителя главы администрации города Перми Гаджиеву Л.А.

Глава города Перми Д.И. Самойлов

АДМИНИСТРАЦИЯ ГОРОДА ПЕРМИ
ПОСТАНОВЛЕНИЕ

23.10.2020 № 1081

О внесении изменений в Перечень долгосрочных муниципальных контрактов на выполнение работ по содержанию и ремонту городских улиц и дорог с предельными объемами финансирования, сроками и планируемыми результатами выполнения работ, утвержденный постановлением администрации города Перми от 31.05.2019 № 236 «О заключении долгосрочных муниципальных контрактов на выполнение работ по содержанию и ремонту городских улиц и дорог с предельными объемами финансирования, сроками и планируемыми результатами выполнения работ»

В соответствии с постановлением администрации города Перми от 18 мая 2010 г. № 270 «Об утверждении Порядка принятия решений о заключении муниципальных контрактов на выполнение работ (оказание услуг) для обеспечения нужд города Перми на срок, превышающий срок действия утвержденных лимитов бюджетных обязательств», в целях актуализации перечня объектов улично-дорожной сети города Перми и уточнения параметров
администрация города Перми ПОСТАНОВЛЯЕТ:

1. Внести в Перечень долгосрочных муниципальных контрактов на выполнение работ по содержанию и ремонту городских улиц и дорог с предельными объемами финансирования, сроками и планируемыми результатами выполнения работ, утвержденный постановлением администрации города Перми от 31 мая 2019 г. № 236 «О заключении долгосрочных муниципальных контрактов на выполнение работ по содержанию и ремонту городских улиц и дорог с предельными объемами финансирования, сроками и планируемыми результатами выполнения работ» (в ред. от 12.03.2020 № 222, от 24.04.2020 № 390), следующие изменения:

1.1. раздел «Контракт № 2» приложения 4 дополнить строкой следующего содержания:

Проезд	ул. Заречной	ул. Заречной, 8б	4

1.2. раздел «Контракт № 1» приложения 8 дополнить строкой следующего содержания:

Дорога на Новые Ляды	Восточного обхода	поселка Новые Ляды (ул. Островского)	3

2. Настоящее постановление вступает в силу со дня подписания и распространяет свое действие на правоотношения, возникшие с 20 мая 2020 г.

3. Управлению по общим вопросам администрации города Перми обеспечить опубликование настоящего постановления в печатном средстве массовой информации «Официальный бюллетень органов местного самоуправления муниципального образования город Пермь».

4. Информационно-аналитическому управлению администрации города Перми обеспечить опубликование (обнародование) настоящего постановления на официальном сайте муниципального образования города Пермь в информационно-коммуникационной сети Интернет.

5. Контроль за исполнением настоящего постановления возложить на заместителя главы администрации города Перми-начальника департамента дорог и благоустройства администрации города Перми Дашкевича А.В.

Глава города Перми Д.И. Самойлов

АДМИНИСТРАЦИЯ ГОРОДА ПЕРМИ
ПОСТАНОВЛЕНИЕ

23.10.2020 № 1082

Об утверждении проекта планировки территории и проекта межевания территории, ограниченной ул. Екатерининской, зданием по ул. Екатерининской, 85, зданием по ул. Луначарского, 72, зданием по ул. Луначарского, 74, зданием по ул. Луначарского, 74б, зданием по ул. Луначарского, 74а, зданием по ул. Попова, 50а, зданием по ул. Луначарского, 74г, ул. Луначарского, ул. Попова в Ленинском районе города Перми

На основании статей 8, 41,42, 43, 45, 46, 56, 57 Градостроительного кодекса Российской Федерации, статей 11, 33 Правил землепользования и застройки города Перми, утвержденных решением Пермской городской Думы от 26 июня 2007 г. № 143, с учетом протокола публичных слушаний по вопросам градостроительной деятельности от 28 сентября 2020 г. № 28-дпт и заключения о результатах публичных слушаний по вопросам градостроительной деятельности от 30 сентября 2020 г. № 30-дпт
администрация города Перми ПОСТАНОВЛЯЕТ:

1. Утвердить прилагаемые:

1.1. проект планировки территории, ограниченной ул. Екатерининской, зданием по ул. Екатерининской, 85, зданием по ул. Луначарского, 72, зданием по ул. Луначарского, 74, зданием по ул. Луначарского, 74б, зданием по ул. Луначарского, 74а, зданием по ул. Попова, 50а, зданием по ул. Луначарского, 74г, ул. Луначарского, ул. Попова в Ленинском районе города Перми (далее – проект планировки территории);

1.2. проект межевания территории, ограниченной ул. Екатерининской, зданием по ул. Екатерининской, 85, зданием по ул. Луначарского, 72, зданием по ул. Луначарского, 74, зданием по ул. Луначарского, 74б, зданием по ул. Луначарского, 74а, зданием по ул. Попова, 50а, зданием по ул. Луначарского, 74г, ул. Луначарского, ул. Попова в Ленинском районе города Перми (далее – проект межевания территории).

2. Признать утратившими силу:

проект межевания территории, ограниченной ул. Орджоникидзе, ул. Борчанинова, ул. Советской, ул. Куйбышева, ул. Осинской, Комсомольским проспектом, ул. Петропавловской, ул. Ленина, ул. Большевистской, ул. Луначарского, ул. Пушкина, ул. Кирова, ул. Попова в жилом районе Центр Ленинского района города Перми (шифр 164-07/2009-ПМ), утвержденный постановлением администрации города Перми от 15 ноября 2010 г. № 785 «Об утверждении проекта планировки (в части установления красных линий) и проекта межевания территории, ограниченной ул. Орджоникидзе, ул. Борчанинова, ул. Советской, ул. Куйбышева, ул. Осинской, Комсомольским проспектом, ул. Петропавловской, ул. Ленина, ул. Большевистской, ул. Луначарского, ул. Пушкина, ул. Кирова, ул. Попова в жилом районе Центр Ленинского района города Перми», в части проекта межевания территории, ограниченной ул. Екатерининской, зданием по ул. Екатерининской, 85, зданием по ул. Луначарского, 72, зданием по ул. Луначарского, 74, зданием по ул. Луначарского, 74б, зданием по ул. Луначарского, 74а, зданием по ул. Попова, 50а, зданием по ул. Луначарского, 74г, ул. Луначарского, ул. Попова в Ленинском районе города Перми;

проект планировки территории и проект межевания территории, ограниченной набережной реки Камы – левый берег, ул. Николая Островского, ул. Ленина, ул. Максима Горького, ул. Пушкина, ул. Сибирской, ул. Краснова, ул. Куйбышева, ул. Революции, шоссе Космонавтов, ул. Подгорной, ул. Екатерининской, ул. Окулова, ул. Решетниковский спуск в Дзержинском, Ленинском и Свердловском районах города Перми, территории общего пользования в пределах границ ул. Попова, ул. Петропавловской, ул. Ленина в Ленинском районе города Перми, утвержденные постановлением администрации города Перми от 31 декабря 2013 г. № 1293 «Об утверждении документации по планировке территории, ограниченной набережной реки Камы – левый берег, ул. Николая Островского, ул. Ленина, ул. Максима Горького, ул. Пушкина, ул. Сибирской, ул. Краснова, ул. Куйбышева, ул. Революции, шоссе Космонавтов, ул. Подгорной, ул. Екатерининской, ул. Окулова, ул. Решетниковский спуск в Дзержинском, Ленинском и Свердловском районах города Перми, территории общего пользования в пределах границ ул. Попова, ул. Петропавловской, ул. Ленина в Ленинском районе города Перми», в части проекта планировки территории и проекта межевания территории, ограниченной ул. Екатерининской, зданием по ул. Екатерининской, 85, зданием по ул. Луначарского, 72, зданием по ул. Луначарского, 74, зданием по ул. Луначарского, 74б, зданием по ул. Луначарского, 74а, зданием по ул. Попова, 50а, зданием по ул. Луначарского, 74г, ул. Луначарского, ул. Попова в Ленинском районе города Перми.

3. Департаменту градостроительства и архитектуры администрации города Перми разместить настоящее постановление в информационной системе обеспечения градостроительной деятельности города Перми.

4. Функциональным и территориальным органам, функциональным подразделениям администрации города Перми в своей деятельности руководствоваться утвержденными проектом планировки территории и проектом межевания территории.

5. Настоящее постановление вступает в силу со дня официального опубликования в печатном средстве массовой информации «Официальный бюллетень органов местного самоуправления муниципального образования город Пермь».

6. Управлению по общим вопросам администрации города Перми обеспечить опубликование настоящего постановления в печатном средстве массовой информации «Официальный бюллетень органов местного самоуправления муниципального образования город Пермь».

7. Информационно-аналитическому управлению администрации города Перми обеспечить опубликование (обнародование) настоящего постановления на официальном сайте муниципального образования город Пермь в информационно-телекоммуникационной сети Интернет.

8. Контроль за исполнением настоящего постановления возложить на заместителя главы администрации города Перми-начальника департамента земельных отношений администрации города Перми Ведерникову Л.Г.

Глава города Перми Д.И. Самойлов

УТВЕРЖДЕН
постановлением администрации
города Перми
от 23.10.2020 № 1082

ПРОЕКТ ПЛАНИРОВКИ
территории, ограниченной ул. Екатерининской,
зданием по ул. Екатерининской, 85, зданием по ул. Луначарского, 72,
зданием по ул. Луначарского, 74, зданием по ул. Луначарского, 74б,
зданием по ул. Луначарского, 74а, зданием по ул. Попова, 50а,
зданием по ул. Луначарского, 74г, ул. Луначарского, ул. Попова
в Ленинском районе города Перми

1. Положение о характеристиках планируемого развития территории, в том числе о плотности и параметрах застройки территории (в пределах, установленных градостроительным регламентом), о характеристиках объектов капитального строительства жилого, производственного, общественно-делового и иного назначения и необходимых для функционирования таких объектов и обеспечения жизнедеятельности граждан объектов коммунальной, транспортной, социальной инфраструктур, в том числе объектов, включенных в программы комплексного развития систем коммунальной инфраструктуры, программы комплексного развития транспортной инфраструктуры, программы комплексного развития социальной инфраструктуры и необходимых для развития территории в границах элемента планировочной структуры

1.1. Элементы планировочной структуры (далее – ЭПС) представлены в таблице 1 и на чертеже 2. Границы существующих и планируемых элементов планировочной структуры.

Таблица 1

Индекс	Наименование ЭПС	Площадь, га	Характеристика и параметры планируемого развития ЭПС
1.1	Зоны размещения объектов капитального строительства социально-культурного, коммунально-бытового, иного назначения	5,97	приведены в таблице 3

1.2. Положения в отношении характеристики и параметров размещения объектов капитального строительства жилого, производственного, общественно-делового и иного назначения представлены в таблице 2.

Таблица 2

№	Характеристика и параметры планируемого развития объектов капитального строительства	Единица измерения показателей	Значение показателя
1	Площадь территории МАОУ «СОШ № 7» г. Перми	кв. м.	5722

1.3. Описание объектов капитального строительства социальной инфраструктуры местного значения и их характеристики представлены в таблице 3.

Таблица 3

№	Наименование объекта	Наименование характеристик и параметров объекта	Единицы измерения показателей	Значение показателя	Место размещения
1	МАОУ «СОШ № 7»	вместимость	мест	599	индекс СИ.1, на чертеже 3

2. Положения об очередности планируемого развития территории, содержащие этапы проектирования, строительства, реконструкции объектов капитального строительства жилого, производственного, общественно-делового и иного назначения и этапы строительства, реконструкции необходимых для функционирования таких объектов и обеспечения жизнедеятельности граждан объектов коммунальной, транспортной, социальной инфраструктур, в том числе объектов, включенных в программы комплексного развития систем коммунальной инфраструктуры, программы комплексного развития транспортной инфраструктуры, программы комплексного развития социальной инфраструктуры

2.1. Мероприятия по реализации проекта планировки, в том числе очередность планируемого развития территории и этапы проектирования, строительства, реконструкции объектов капитального строительства жилого, производственного, общественно-делового и иного назначения и этапы строительства, реконструкции необходимых для функционирования таких объектов и обеспечения жизнедеятельности граждан объектов коммунальной, транспортной, социальной инфраструктур приведены в таблице 4 и на чертеже 3. Границы зон планируемого размещения объектов капитального строительства.

Таблица 1

Индекс мероприятия	Наименование объектов капитального строительства	Тип мероприятия	Территория и (или) местоположение мероприятия	Описание мероприятия, условия	Очередность планируемого развития территории	Этапы проектирования, строительства, реконструкции объектов капитального строительства
1	2	3	4	5	6	7
СИ.1	Социальная инфраструктура	Реконструкция	ул. Попова	для развития территории школы	1	1. Проектирование
						2. Строительство-реконструкция

Приложения см. на стр. 250

УТВЕРЖДЕН
постановлением администрации
города Перми
от 23.10.2020 № 1082

ПРОЕКТ МЕЖЕВАНИЯ
территории, ограниченной ул. Екатерининской,
зданием по ул. Екатерининской, 85, зданием по ул. Луначарского, 72,
зданием по ул. Луначарского, 74, зданием по ул. Луначарского, 74б,
зданием по ул. Луначарского, 74а, зданием по ул. Попова, 50а,
зданием по ул. Луначарского, 74г, ул. Луначарского, ул. Попова
в Ленинском районе города Перми

Описание проектных решений

1. Перечень и сведения о площади образуемых земельных участков, виде разрешенного использования, возможные способы их образования.

Проектом межевания территории предусмотрено трехэтапное образование земельных участков.

На I этапе образуется 1 земельный участок путем перераспределения земельного участка с кадастровым номером 59:01:4410123:1191 с видом разрешенного использования исходного земельного участка – административно-хо-

зяйственные, деловые, общественные учреждения и организации, с целью исключения из границ земельного участка объекта капитального строительства, расположенного по ул. Луначарского, 109а в Ленинском районе города Перми, а также исключения вклинивания неразграниченной земли между земельными участками частной собственности. В соответствии с требованиями пункта 5.12 Порядка по подготовке и утверждению документации по планировке территории, утвержденного постановлением администрации города Перми от 03 мая 2018 г. № 267 «Об утверждении Порядка подготовки и утверждения документации по планировке территории и признании утратившими силу отдельных постановлений администрации города Перми», проектное решение по образованию земельного участка путем перераспределения обосновано совокупностью требований: земельный участок, предлагаемый к перераспределению, не обеспечен доступом с территорий общего пользования, а также его площадь (1 кв. м) и конфигурация (вклинивание между существующими земельными участками) не позволяет использовать его в соответствии с основными видами разрешенного использования, установленными для данной территории. Площадь земельного участка по итогам перераспределения остается как у исходного земельного участка с кадастровым номером 59:01:4410123:1191 и равна 584 кв. м.

На II этапе предусмотрено образование 1 земельного участка № 2 под дошкольное, начальное и среднее общее образование (3.5.1) путем объединения земельного участка с кадастровым номером 59:01:4410123:1 и земельного участка № 1, образованного на 1 этапе. Границы образованного земельного участка обусловлены границами исходных земельных участков, подлежащих объединению.

На III этапе предусмотрено образование двух земельных участков № 3, 4 путем раздела земельного участка № 2, образованного на 2 этапе.

Земельный участок № 3 образован под дошкольное, начальное и среднее общее образование (3.5.1). Образование земельного участка обусловлено необходимостью развития территории общеобразовательного учреждения как объекта социальной инфраструктуры, предусмотренной проектом планировки территории. Границы образованного земельного участка обусловлены границами исходных земельных участков, а также красными линиями, определяющими границы территорий общего пользования. Проектные решения, направленные на увеличение площади земельного участка, занятого существующим образовательным учреждением, позволят сократить дефицит площади фактической к площади нормативной.

Земельный участок № 4 образован с видом разрешенного использования –земельные участки (территории) общего пользования (12.0), его границы обусловлены границами исходных земельных участков, а также красными линиями, определяющими границы территорий общего пользования.

В связи с отсутствием на территории проектирования действующих публичных сервитутов, а также в связи с тем, что новые публичные сервитуты настоящим проектом не устанавливаются, их перечень не прилагается.

2. Перечень и сведения о площади образуемых земельных участков, которые будут отнесены к территориям общего пользования или имуществу общего пользования, в том числе в отношении которых предполагаются резервирование и (или) изъятие для государственных или муниципальных нужд

Настоящим проектом предусмотрено образование 1 земельного участка № 4 – земельные участки (территории) общего пользования (12.0).

Приложения см. на стр. 253

Экспликация образуемых и изменяемых земельных участков

№ земельного участка	Площадь образуемых и изменяемых земельных участков и их частей	Адрес земельного участка (при наличии)	Площадь земельного участка по проекту, кв. м	Вид разрешенного использования земельных участков
I этап				
1	-	Пермский край, г. Пермь, Ленинский район, ул. Попова, 48	584	административно-хозяйственные, деловые, общественные учреждения и организации
II этап				
2	-	Пермский край, г. Пермь, Ленинский район, ул. Попова, 50	5854	дошкольное, начальное и среднее общее образование (3.5.1)
III этап				
3	-	Пермский край, г. Пермь, Ленинский район, ул. Попова, 50	5736	дошкольное, начальное и среднее общее образование (3.5.1)
4	-	Пермский край, г. Пермь, Ленинский район, ул. Попова	118	земли (земельные участки) общего пользования (12.0)

АДМИНИСТРАЦИЯ ГОРОДА ПЕРМИ
ПОСТАНОВЛЕНИЕ

23.10.2020 № 1083

Об утверждении Порядка формирования и организации работы комиссий по обследованию зеленых насаждений

В соответствии с Федеральным законом от 06 октября 2003 г. № 131-ФЗ «Об общих принципах организации местного самоуправления в Российской Федерации», Уставом города Перми, решением Пермской городской Думы от 26 августа 2014 г. № 155 «Об утверждении Порядка сноса и выполнения компенсационных посадок зеленых насаждений на территории города Перми»
администрация города Перми ПОСТАНОВЛЯЕТ:

1. Утвердить прилагаемый Порядок формирования и организации работы комиссий по обследованию зеленых насаждений.
2. Руководителям территориальных органов администрации города Перми создать комиссии по обследованию зеленых насаждений и утвердить их составы в срок до 31 декабря 2020 г.
3. Настоящее постановление вступает в силу со дня официального опубликования в печатном средстве массовой информации «Официальный бюллетень органов местного самоуправления муниципального образования город Пермь».
4. Управлению по общим вопросам администрации города Перми обеспечить опубликование настоящего постановления в печатном средстве массовой информации «Официальный бюллетень органов местного самоуправления муниципального образования город Пермь».
5. Информационно-аналитическому управлению администрации города Перми обеспечить опубликование (обнародование) настоящего постановления на официальном сайте муниципального образования город Пермь в информационно-телекоммуникационной сети Интернет.
6. Контроль за исполнением настоящего постановления возложить на заместителя главы администрации города Перми-начальника управления капитального строительства администрации города Перми Агеева В.Г.

Глава города Перми Д.И. Самойлов

УТВЕРЖДЕН
постановлением
администрации города Перми
от 23.10.2020 № 1083

ПОРЯДОК
формирования и организации работы комиссий по обследованию зеленых насаждений

I. Общие положения

1.1. Настоящий Порядок разработан в целях определения подходов к формированию и организации работы комиссий по обследованию зеленых насаждений, предполагаемых к сносу на территории города Перми.

1.2. Комиссии по обследованию зеленых насаждений (далее – Комиссия), создаются в каждом территориальном органе администрации города Перми в целях изучения, анализа места произрастания зеленых насаждений, их состояния для принятия решения о предоставлении права либо об отказе в предоставлении права на снос зеленых насаждений, произрастающих в административных границах деятельности территориального органа администрации города Перми.

1.3. При осуществлении своей деятельности Комиссия руководствуется решениями Пермской городской Думы от 26 августа 2014 г. № 155 «Об утверждении Порядка сноса и выполнения компенсационных посадок зеленых насаждений на территории города Перми» (далее – Порядок сноса), от 18 декабря 2018 г. № 265 «Об утверждении Правил благоустройства территории города Перми и о признании утратившими силу отдельных решений Пермской городской Думы», настоящим Порядком.

II. Порядок формирования Комиссии

2.1. Комиссия формируется территориальным органом администрации города Перми, в административных границах деятельности которого произрастают зеленые насаждения, предполагаемые к сносу (далее – Территориальный орган), путем издания распоряжения главы Территориального органа о создании и утверждении состава Комиссии.

2.2. Комиссия является постоянно действующим органом.

2.3. В состав Комиссии включаются:

представители Территориального органа;

представители функционального органа администрации города Перми, осуществляющего функции управления в сфере экологии и природопользования;

представители функционального органа администрации города Перми, осуществляющего функции управления в сфере благоустройства;

представители соответствующего муниципального казенного учреждения «Благоустройство района»;

представители муниципального казенного учреждения «Пермблагоустройство».

III. Обязанности и права члена Комиссии

3.1. Обязанности члена Комиссии:

участвовать в рассмотрении вопросов по изучению, анализу места произрастания зеленых насаждений, их состояния для принятия решения о предоставлении права либо об отказе в предоставлении права на снос зеленых насаждений;

участвовать в голосовании при принятии решений Комиссии, подписывать акт комиссионного обследования зеленых насаждений, оформляемый по итогам голосования, в котором принимал участие.

3.2. Права члена Комиссии:

вносить предложения по вопросам, рассматриваемым Комиссией;

выражать особое мнение в письменной форме с изложением аргументов в случае несогласия с решением Комиссии.

IV. Порядок организации работы Комиссии

4.1. Организационное обеспечение работы Комиссии осуществляет Территориальный орган.

4.2. Представитель Территориального органа, входящий в состав Комиссии, уведомляет других членов Комиссии о времени и месте сбора Комиссии не позднее чем за 3 рабочих дня.

4.3. Члены Комиссии принимают участие в работе Комиссии лично.

4.4. Решение Комиссии о предоставлении права либо об отказе в предоставлении права на снос зеленых насаждений считается правомочным при участии в обследовании не менее трех членов Комиссии.

4.5. Решение Комиссии о предоставлении права либо об отказе в предоставлении права на снос зеленых насаждений считается принятым, если за него проголосовало большинство членов Комиссии, участвующих в обследовании.

4.6. По итогам обследования Комиссией составляется Акт комиссионного обследования зеленых насаждений (далее – Акт) по форме согласно приложению к настоящему Порядку, который подписывается всеми участвующими в обследовании членами Комиссии.

4.7. При несогласии с принятым решением член Комиссии вправе изложить особое мнение, которое оформляется письменно и подлежит обязательному приобщению к Акту.

Приложение
к Порядку формирования
и организации работы
комиссий по обследованию
зеленых насаждений

Утверждаю:
глава администрации _____ района города
Перми
(иное уполномоченное должностное
лицо)
_____
«____» _____ 20__ г.

АКТ
от _____ №____
комиссионного обследования зеленых насаждений
по адресу: _____

Основание работы комиссии: _____
(дата, номер заявления)
Документы, поступившие с заявлением _____
_____

Состав комиссии: _____
(Ф.И.О., должности членов Комиссии, принимавших участие
в обследовании)
_____
_____

Комиссией установлено: _____
(результат изучения, анализа места произрастания зеленых насаждений, их
состояния с учетом имеющихся сведений, количество зеленых насаждений,
предполагаемых к сносу)
_____
_____

Решение Комиссии: _____
(количество зеленых насаждений, подлежащих сносу, обрезке,
их породный состав, диаметр ствола, категория состояния)
_____
_____

Форма возмещения ущерба, причиняемого в результате сноса зеленых насаждений:
_____
(компенсационные посадки или выплата восстановительной стоимости)

_____
(в случае выполнения компенсационных посадок указывается количество зеленых насаждений,
необходимых для высадки, их породный состав, срок высадки зеленых насаждений)
_____
_____
(в случае выплаты восстановительной стоимости, указывается расчет
восстановительной стоимости, реквизиты для ее оплаты)

Я, _____,
(Ф.И.О. заявителя)
обязуюсь произвести работы, указанные в акте, на условиях, указанных в настоящем акте, и в соответствии с прилагаемой схемой земельного участка с указанием мест размещения зеленых насаждений. Работа будет организована в

соответствии с требованиями действующего законодательства. За невыполнение обязательств по настоящему акту несу ответственность в установленном законом порядке.

Приложения: _____

Подписи членов комиссии: _____

АДМИНИСТРАЦИЯ ГОРОДА ПЕРМИ
ПОСТАНОВЛЕНИЕ

27.10.2020 № 1084

О внесении изменений в постановление администрации города Перми от 28.03.2018 № 184 «Об утверждении муниципальной адресной программы по переселению граждан города Перми из аварийного жилищного фонда на 2019-2022 годы»

В соответствии со статьей 139 Бюджетного кодекса Российской Федерации, постановлениями Правительства Пермского края от 21 октября 2016 г. № 962-п «Об утверждении Правил предоставления субсидий и иных межбюджетных трансфертов, имеющих целевое назначение, из бюджета Пермского края бюджетам муниципальных образований Пермского края», от 14 марта 2018 г. № 110-п «Об утверждении Порядка предоставления субсидий из бюджета Пермского края бюджетным муниципальным образованиям Пермского края на софинансирование мероприятий по расселению жилищного фонда на территории Пермского края, признанного аварийным после 01 января 2017 года, в рамках реализации региональной адресной программы по расселению аварийного жилищного фонда на территории Пермского края»
администрация города Перми ПОСТАНОВЛЯЕТ:

1. Внести в постановление администрации города Перми от 28 марта 2018 г. № 184 «Об утверждении муниципальной адресной программы по переселению граждан города Перми из аварийного жилищного фонда на 2019-2022 годы» (в ред. от 02.07.2018 № 447, от 24.10.2018 № 822, от 31.05.2019 № 237, от 31.07.2019 № 436, от 06.11.2019 № 859, от 29.11.2019 № 952, от 30.12.2019 № 1121, от 09.04.2020 № 341, от 30.04.2020 № 407) следующие изменения:

1.1. в наименовании цифры «2019-2022» заменить цифрами «2019-2023»;

1.2. в пункте 1 цифры «2019-2022» заменить цифрами «2019-2023».

2. Утвердить прилагаемые изменения в муниципальную адресную программу по переселению граждан города Перми из аварийного жилищного фонда на 2019-2022 годы, утвержденную постановлением администрации города Перми от 28 марта 2018 г. № 184 (в ред. от 02.07.2018 № 447, от 24.10.2018 № 822, от 31.05.2019 № 237, от 31.07.2019 № 436, от 06.11.2019 № 859, от 29.11.2019 № 952, от 30.12.2019 № 1121, от 09.04.2020 № 341, от 30.04.2020 № 407).

3. Настоящее постановление вступает в силу со дня официального опубликования в печатном средстве массовой информации «Официальный бюллетень органов местного самоуправления муниципального образования город Пермь».

4. Управлению по общим вопросам администрации города Перми обеспечить опубликование настоящего постановления в печатном средстве массовой информации «Официальный бюллетень органов местного самоуправления муниципального образования город Пермь».

5. Информационно-аналитическому управлению администрации города Перми обеспечить опубликование (обнародование) настоящего постановления на официальном сайте муниципального образования город Пермь в информационно-телекоммуникационной сети Интернет.

6. Контроль за исполнением настоящего постановления возложить на заместителя главы администрации города Перми Субботина И.А.

Глава города Перми Д.И. Самойлов

УТВЕРЖДЕНЫ
постановлением администрации
города Перми
от 27.10.2020 № 1084

ИЗМЕНЕНИЯ
в муниципальную адресную программу по переселению граждан города Перми из аварийного жилищного фонда на 2019-2022 годы, утвержденную постановлением администрации города Перми от 28 марта 2018 г. № 184

1. В разделе «Паспорт программы» графу 2 строки «Основные показатели Программы» изложить в следующей редакции:

«в ходе реализации Программы планируется переселить в благоустроенное жилье 4563 человека, освободить 82028,26 кв. м жилых помещений, расположенных в 139 многоквартирных домах, признанных аварийными после 01 января 2017 г.».

2. Пункты 3.2-3.4 изложить в следующей редакции:

«3.2. Объем финансирования Программы на 2019, 2020, 2021, 2022, 2023 годы составляет 4026748053,93 руб., в том числе за счет средств:
бюджета Пермского края – 1984047012,04 руб., в том числе:
на 2019 год – 408424939,73 руб.;
на 2020 год – 479956718,31 руб.;
на 2021 год – 660695354,00 руб.;
на 2022 год – 0,00 руб.;
на 2023 год – 434970000,00 руб.*;
бюджета города Перми – 1992372295,36 руб., в том числе:
на 2019 год – 408424939,73 руб.;
на 2020 год – 480671655,63 руб.;
на 2021 год – 668305700,00 руб.;
на 2022 год – 0,00 руб.;
на 2023 год – 434970000,00 руб.;
внебюджетные средства на 2019 год – 30680850,40 руб.;
дополнительное финансирование бюджета города Перми – 19647896,13 руб.;
на 2019 год – 15647896,13 руб.;
на 2020 год – 4000000,00 руб.

---

* Объем финансирования из бюджета Пермского края будет уточнен после включения муниципального образования город Пермь в региональную адресную программу по переселению граждан из аварийного жилищного фонда на территории Пермского края, утвержденную постановлением Правительства Пермского края от 24 апреля 2018 г. № 217-п, и подписания с Министерством строительства Пермского края Соглашения о предоставлении субсидий из бюджета Пермского края на софинансирование мероприятий Программы на 2023 год в соответствии с Порядком предоставления субсидий из бюджета Пермского края бюджетным муниципальным образованиям Пермского края на софинансирование мероприятий по расселению жилищного фонда на территории Пермского края, признанного аварийным после 01 января 2017 года, в рамках реализации региональной адресной программы по расселению аварийного жилищного фонда на территории Пермского края, утвержденным постановлением Правительства Пермского края от 14 марта 2018 г. № 110-п.

3.3. Объем финансирования мероприятий по переселению граждан из аварийного жилищного фонда на 2019 год определен на основании постановления Правительства Пермского края от 14 марта 2018 г. № 123-п «Об утверждении на I квартал 2018 года корректирующих коэффициентов по муниципальным районам (городским округам) Пермского края, средней расчетной стоимости 1 квадратного метра общей площади жилья по муниципальным районам (городским округам) Пермского края для расчета размера субсидий, предоставляемых гражданам из бюджета Пермского края на строительство и приобретение жилых помещений». Объем

финансирования мероприятий по переселению граждан из аварийного жилищного фонда на 2020-2021 годы определен на основании постановления Правительства Пермского края от 13 июня 2019 г. № 402-п «Об утверждении на III квартал 2019 года корректирующих коэффициентов по муниципальным районам (городским округам) Пермского края и средней расчетной стоимости 1 квадратного метра общей площади жилья по муниципальным районам (городским округам) Пермского края для расчета размера субсидий, предоставляемых гражданам из бюджета Пермского края на строительство и приобретение жилых помещений». Объем финансирования мероприятий по переселению граждан из аварийного жилищного фонда на 2023 год определен на основании постановления Правительства Пермского края от 17 марта 2020 г. № 117-п «Об утверждении на II квартал 2020 года корректирующих коэффициентов по муниципальным районам (городским, муниципальным округам) Пермского края и средней расчетной стоимости 1 квадратного метра общей площади жилья по муниципальным районам (городским, муниципальным округам) Пермского края для расчета размера субсидий, предоставляемых гражданам из бюджета Пермского края на строительство и приобретение жилых помещений.

3.4. Срок реализации Программы – 2019-2023 годы.».

3. Пункт 4.1 изложить в следующей редакции:

«4.1. Минимальная доля финансирования за счет средств бюджета Пермского края и бюджета города Перми установлена на 2019-2023 годы в размере 50 % в соответствии с постановлением Правительства Пермского края от 14 марта 2018 г. № 110-п «Об утверждении Порядка предоставления субсидий из бюджета Пермского края бюджетным муниципальным образованиям Пермского края на софинансирование мероприятий по расселению жилищного фонда на территории Пермского края, признанного аварийным после 01 января 2017 года, в рамках реализации региональной адресной программы по расселению аварийного жилищного фонда на территории Пермского края».».

4. В пункте 4.2 таблицу 1 изложить в следующей редакции:

«Таблица 1

Размер и объем долевого финансирования переселения граждан из аварийного жилищного фонда за счет средств бюджета Пермского края и бюджета города Перми

Наименование	Бюджет Пермского края	Бюджет города Перми
1	2	3
2019 год		
Объем долевого финансирования (%)	50	50
Размер долевого финансирования (руб.)	408424939,73 (в том числе в 2020 году за счет остатков 2019 года: 20231185,33 руб.)	408424939,73 (в том числе в 2020 году за счет остатков 2019 года: 4234400,00 руб.)
2020 год		
Объем долевого финансирования (%)	49,86	50,14
Размер долевого финансирования (руб.)	479956718,31	480671655,63
2021 год		
Объем долевого финансирования (%)	49,71	50,29
Размер долевого финансирования (руб.)	660695354,00	668305700,00
2022 год		
Объем долевого финансирования (%)	0	0
Размер долевого финансирования (руб.)	0	0
2023 год		
Объем долевого финансирования (%)	50	50
Размер долевого финансирования (руб.)	434970000,00*	434970000,00

---

* Объем финансирования из бюджета Пермского края будет уточнен после включения муниципального образования город Пермь в региональную адресную программу по переселению граждан из аварийного жилищного фонда на территории Пермского края, утвержденную постановлением Правительства Пермского края от 24 апреля 2018 г. № 217-п, и подписания с Министерством строительства Пермского края Соглашения о предоставлении субсидий из бюджета Пермского края на софинансирование мероприятий Программы на 2023 год в соответствии с Порядком предоставления субсидий из бюджета Пермского края бюджетным муниципальным образованиям Пермского края на софинансирование мероприятий по расселению жилищного фонда на территории Пермского края, признанного аварийным после 01 января 2017 года, в рамках реализации региональной адресной программы по расселению аварийного жилищного фонда на территории Пермского края, утвержденным постановлением Правительства Пермского края от 14 марта 2018 г. № 110-п.».

5. Пункт 5.4 изложить в следующей редакции:

«5.4. В результате реализации программы в 2019-2023 годах планируется переселить 4563 человека в благоустроенные жилые помещения из 139 аварийных многоквартирных домов.».

6. После пункта 5.5.5 дополнить пунктом 5.5.6 следующего содержания:

«5.5.6. путем предоставления субсидий собственникам жилых помещений в многоквартирных домах, признанных в установленном порядке аварийными и подлежащими сносу или реконструкции, на приобретение других жилых помещений.».

7. Приложение 1 изложить в следующей редакции:

«ПЕРЕЧЕНЬ
многоквартирных домов, признанных аварийными и подлежащими сносу и запланированных к расселению в рамках муниципальной адресной программы по переселению граждан города Перми из аварийного жилищного фонда на 2019-2023 годы

№	Адрес аварийного МКД	Документ, подтверждающий признание МКД аварийным		Планируемая дата окончания переселения	Планируемая дата сноса МКД	Число жителей, планируемых к переселению	Общая площадь аварийного МКД	Количество расселяемых жилых помещений			Расселяемая площадь жилых помещений			Стоимость переселения граждан			Дополнительное финансирование за счет средств города Перми	За счет внебюджетных средств	Площадь застройки многоквартирного дома	Информация о формировании земельного участка под аварийным многоквартирным домом		
		№	дата					всего	в том числе		всего	в том числе		всего	в том числе					площадь земельного участка	кадастровый номер земельного участка	характеристика земельного участка (сформирован под одним домом, не сформирован)
									частная собственность	муниципальная собственность		частная собственность	муниципальная собственность		за счет средств бюджета Пермского края	за счет средств местного бюджета						
						чел.	кв. м	ед.	ед.	ед.	кв. м	кв. м	кв. м	руб.	руб.	руб.	руб.	руб.	кв. м	кв. м	-	-
1	2	3	4	5	6	7	8	9	10	11	12	13	14	15	16	17	18	19	20	21	22	23
	Итого по городу Перми					4563	118962,10	2100	1807	293	82028,26	70075,49	11952,17	4026748053,93	1984047012,04	1992372295,36	19647896,13	30680850,40				
1	г. Пермь, ул. Энгельса, д. 11	СЭД-059-11-01-04-28	10.03.2017	4 кв. 2019	2 кв. 2020	23	629,40	8	7	1	370,00	330,40	39,60	17516219,53	8758109,77	8758109,77			480,00	1344,00	5901:4410748:13	сформирован под одним домом
2	г. Пермь, ул. Энгельса, д. 13 1/2	СЭД-059-11-01-04-42	05.04.2017	4 кв. 2019	2 кв. 2020	21	419,20	9	7	2	336,30	252,20	84,10	15877118,91	7938559,46	7938559,46			457,00	31239,0	5901:44150262	не сформирован
3	г. Пермь, ул. Энгельса, д. 17а	СЭД-059-11-01-04-20	14.02.2018	4 кв. 2019	2 кв. 2020	10	237,80	4	2	2	94,30	32,00	62,30	4106722,91	2053361,46	2053361,46			166,00		5901:44150262	не сформирован
4	г. Пермь, ул. Энгельса, д. 19	СЭД-059-11-01-04-38	05.04.2017	4 кв. 2019	2 кв. 2020	22	580,20	12	11	1	457,70	403,00	54,70	21781772,11	10890886,06	10890886,06			445,00		5901:44150262	не сформирован
5	г. Пермь, ул. Энгельса, д. 21	СЭД-059-11-01-04-16	22.02.2017	4 кв. 2019	2 кв. 2020	22	581,70	10	4	6	401,20	118,20	283,00	19033725,11	9516862,56	9516862,56			624,00		5901:44150262	не сформирован

1	2	3	4	5	6	7	8	9	10	11	12	13	14	15	16	17	18	19	20	21	22	23
6	г. Пермь, ул. Локомотивная, д. 4	СЭД-059-11-01-04-36	26.03.2018	4 кв. 2019	2 кв. 2020	40	829,50	21	16	5	431,70	311,00	120,70	20517184,11	10258592,06	10258592,06			512,00	2147,00	59:01:4415026:6	сформирован под одним домом
7	г. Пермь, ул. Краснофлотская, д. 17	СЭД-11-01-04-161	09.10.2017	4 кв. 2019	2 кв. 2020	18	532,30	6	6	0	391,70	391,70	0,00	18571664,11	9285832,06	9285832,06			452,00	1214,00	59:01:4410227:1:214	сформирован под одним домом
8	г. Пермь, ул. Максима Горького, д. 6	СЭД-059-11-01-04-188	15.11.2017	4 кв. 2019	2 кв. 2020	14	112,50	4	4	0	111,10	111,10	0,00	4923841,31	2461920,66	2461920,66			208,00	575,00	59:01:4410040:10	сформирован под одним домом
9	г. Пермь, ул. Василия Каменского, д. 21	СЭД-059-11-01-04-59	24.04.2017	4 кв. 2019	2 кв. 2020	15	428,60	8	7	1	339,80	278,30	61,50	16047351,91	8023675,96	8023675,96			281,00	1031,00	59:01:4410999:3	сформирован под одним домом
10	г. Пермь, ул. Гатчинская, д. 16	СЭД-059-11-01-04-30	20.03.2017	4 кв. 2019	2 кв. 2020	23	826,70	15	15	0	628,10	628,10	0,00	27555102,71	13777551,36	13777551,36			702,00	1229,00	59:01:4415033:15	сформирован под одним домом
11	г. Пермь, ул. Детская, д. 4	СЭД-059-11-01-04-41	04.04.2018	4 кв. 2019	2 кв. 2020	36	707,30	16	12	4	374,50	268,50	106,00	17735090,51	8867545,26	8867545,26			436,70	6 105.09	59:01:4410754:4	не сформирован
12	г. Пермь, ул. Барамзиной, д. 21	СЭД-059-01-04-110	29.07.2018	4 кв. 2019	2 кв. 2020	4	115,00	1	0	1	57,40	0,00	57,40	2311980,71	1155990,36	1155990,36			120,00	804,00	59:01:4410749:1	сформирован под одним домом
13	г. Пермь, ул. Папанинцев, д. 3	СЭД-059-11-01-04-226	22.10.2018	4 кв. 2019	2 кв. 2020	30	572,60	11	8	3	572,60	410,50	162,10	27370278,31	13685139,16	13685139,16			343,00	6388	59:01:4410750:1	не сформирован
14	г. Пермь, ул. Энгельса, д. 9	СЭД-059-11-01-04-226	22.10.2018	4 кв. 2019	2 кв. 2020	11	468,80	4	4	0	178,70	178,70	0,00	8211770,11	4105885,06	4105885,06			353,00	996,00	59:01:4410748:12	сформирован под одним домом
15	г. Пермь, ул. Энгельса, д. 13	СЭД-059-11-01-04-226	22.10.2018	4 кв. 2019	2 кв. 2020	19	501,30	8	8	0	379,80	379,80	0,00	17992871,91	8996435,96	8996435,96			465,00	-	59:01:4415026:2	не сформирован
16	г. Пермь, ул. Энгельса, д. 13а	СЭД-059-11-01-04-130	22.08.2018	4 кв. 2019	2 кв. 2020	13	591,30	7	5	2	114,70	77,60	37,10	5098938,11	2549469,06	2549469,06			767,00		59:01:4415026:2	не сформирован
17	г. Пермь, ул. Барамзиной, д. 68	СЭД-059-11-01-04-226	22.10.2018	4 кв. 2019	2 кв. 2020	28	1502,00	17	17	0	848,60	848,60	0,00	40794366,31	20397183,16	20397183,16			709,00		59:01:4415026:2	не сформирован
18	г. Пермь, ул. Барамзиной, д. 44	СЭД-059-11-01-04-162	13.09.2018	4 кв. 2019	2 кв. 2020	21	453,70	6	5	1	279,70	227,90	51,80	13124208,11	6562104,06	6562104,06			333,00	1267,00	59:01:4410752:7	сформирован под одним домом
19	г. Пермь, ул. Боровая, д. 2а	СЭД-059-11-01-04-162	13.09.2018	4 кв. 2019	2 кв. 2020	30	800,40	15	13	2	612,60	539,20	73,40	29315798,31	14657899,16	14657899,16			420,00	11308,00	59:01:4410754:102	не сформирован
20	г. Пермь, ул. Боровая, д. 20	СЭД-059-11-01-04-226	22.10.2018	4 кв. 2019	2 кв. 2020	75	1557,20	26	23	3	1505,90	1341,20	164,70	72764123,71	36382061,86	36382061,86			1 244,00	3123,00	59:01:4410999:1	сформирован под одним домом
21	г. Пермь, ул. Разгуляйская 2-я, д. 23	СЭД-059-11-01-04-93	30.06.2017	4 кв. 2019	2 кв. 2020	3	222,30	3	3	0	76,55	76,55	0,00	3243398,41	1621699,21	1621699,21			325,00	325,00	не сформирован	не сформирован
22	г. Пермь, ул. Углеуральская, д. 21	СЭД-059-11-01-04-29	16.03.2017	4 кв. 2019	2 кв. 2020	60	1142,20	23	21	2	981,30	915,80	65,50	46412055,31	23206027,66	23206027,66			863,00	2836	59:01:4415033:21	сформирован под одним домом
23	г. Пермь, ул. Пермская, д. 1а	СЭД-059-11-01-04-146	11.09.2017	4 кв. 2019	2 кв. 2020	7	139,50	3	3	0	60,44	60,44	0,00	2459840,23	1229920,12	1229920,12			557,00	905,00	59:01:4410114:20	сформирован под одним домом

1	2	3	4	5	6	7	8	9	10	11	12	13	14	15	16	17	18	19	20	21	22	23
24	г. Пермь, ул. Папанинцев, д. 14	СЭД-059-11-01-04-226	22.10.2018	4 кв. 2019	2 кв. 2020	27	605,90	16	16	0	605,90	605,90	0,00	27900432,51	13950216,26	13950216,26			300,00	1210	59:01:4410754:1	сформирован под одним домом
25	г. Пермь, ул. Папанинцев, д. 21	СЭД-059-11-01-04-162	13.09.2018	4 кв. 2019	2 кв. 2020	53	1009,70	27	26	1	527,30	492,20	35,10	25166976,91	12583488,46	12583488,46			462,00	1644	59:01:4410981:6	сформирован под одним домом
26	г. Пермь, ул. Василия Каменского, д. 19	СЭД-059-11-01-04-226	22.10.2018	4 кв. 2019	2 кв. 2020	44	912,00	18	16	2	736,21	672,01	64,20	35327941,49	17663970,75	17663970,75			659,00	1848	59:01:4410999:4	сформирован под одним домом
27	г. Пермь, ул. Энгельса, д. 23	СЭД-059-11-01-04-110	29.07.2018	4 кв. 2019	2 кв. 2020	59	1577,80	39	39	0	734,10	734,10	0,00	32200031,71	16100015,86	16100015,86			813,70	-	59:01:4415026:2	не сформирован
28	г. Пермь, ул. Боровая, д. 22	СЭД-059-11-01-04-226	22.10.2018	4 кв. 2019	2 кв. 2020	55	1488,10	26	23	3	1069,50	965,40	104,10	51538500,51	25769250,26	25769250,26			1 000,00	2545	59:01:4410999:7	сформирован под одним домом
29	г. Пермь, Каслинский пер., д. 10а	СЭД-059-11-01-04-226	22.10.2018	4 кв. 2019	2 кв. 2020	18	1089,90	8	8	0	241,50	241,50	0,00	11266236,51	5633118,26	5633118,26			530,00	3268,8	59:01:4410980:21	сформирован под одним домом
30	г. Пермь, ул. Василия Каменского, д. 26	СЭД-059-11-01-04-226	22.10.2018	4 кв. 2019	2 кв. 2020	23	698,90	8	8	0	359,90	359,90	0,00	17024975,71	8512487,86	8512487,86			700,00	1313,49	59:01:4415033:4	сформирован под одним домом
31	г. Пермь, ул. Василия Каменского, д. 28	СЭД-059-11-01-04-226	22.10.2018	4 кв. 2019	2 кв. 2020	21	674,00	9	9	0	430,70	430,70	0,00	20468546,11	10234273,06	10234273,06			400,00	1800,00	59:01:4415033:23	сформирован под одним домом
32	г. Пермь, ул. Василия Каменского, д. 30	СЭД-059-11-01-04-226	22.10.2018	4 кв. 2019	2 кв. 2020	27	634,80	10	10	0	468,30	468,30	0,00	22297334,91	11148667,46	11148667,46			400,00	1617,00	59:01:4415033:22	сформирован под одним домом
33	г. Пермь, ул. Василия Каменского, д. 32	СЭД-059-11-01-04-226	22.10.2018	4 кв. 2019	2 кв. 2020	29	637,00	11	11	0	493,80	493,80	0,00	23537603,91	11768801,96	11768801,96			356,00	1466,00	59:01:4415033:25	сформирован под одним домом
34	г. Пермь, ул. Василия Каменского, д. 32а	СЭД-059-11-01-04-226	22.10.2018	4 кв. 2019	2 кв. 2020	35	647,50	18	17	1	339,00	327,10	11,90	13167982,31	6583991,16	6583991,16			412,00	2349,00	59:01:4415033:1	сформирован под одним домом
35	г. Пермь, ул. Василия Каменского, д. 36	СЭД-059-11-01-04-226	22.10.2018	4 кв. 2019	2 кв. 2020	29	988,60	14	13	1	681,80	655,30	26,50	32681547,91	16340773,96	16340773,96			520,00	1792,00	59:01:4415033:2	сформирован под одним домом
36	г. Пермь, ул. Углеуральская, д. 19	СЭД-059-11-01-04-226	22.10.2018	4 кв. 2019	2 кв. 2020	25	621,20	9	9	0	335,57	335,57	0,00	15841613,17	7920806,59	7920806,59			459,00	1716,00	59:01:4415033:24	сформирован под одним домом
37	г. Пермь, ул. Переселенческая, д. 113	СЭД-059-11-01-04-226	22.10.2018	4 кв. 2019	2 кв. 2020	29	765,80	17	14	3	420,10	332,50	87,60	19952983,31	9976491,66	9976491,66			400,00	2300,00	59:01:4415033:14	сформирован под одним домом
38	г. Пермь, ул. Карпинского, д. 3	СЭД-059-11-01-04-153	20.09.2017	4 кв. 2019	2 кв. 2020	28	1122,70	13	11	2	298,80	247,10	51,70	14053193,91	7026596,96	7026596,96			852,00	1856,00	59:01:4416008:2	сформирован под одним домом
39	г. Пермь, ул. Нытвенская, д. 5	СЭД-11-01-04-194	14.12.2015	4 кв. 2019	2 кв. 2020	1	497,70	1	1	0	34,10	34,10	0,00	1658555,80	829277,90	829277,90			378,00	876,24	59:01:4410723:6	сформирован под одним домом
40	г. Пермь, ул. Энгельса, 14	СЭД-059-11-01-04-226	22.10.2019	4 кв. 2019	2 кв. 2020	17	633,50	16	15	1	633,50	589,50	44,00	0,00	0,00	0,00		30 680 850,40	449,00	1389,00	59:01:4410746:5	сформирован под одним домом

1	2	3	4	5	6	7	8	9	10	11	12	13	14	15	16	17	18	19	20	21	22	23
41	г. Пермь, ул. Энгельса, д. 11	СЭД-059-11-01-04-28	10.03.2017	4 кв. 2020	2 кв. 2021	4	629,40	2	1	1	50,40	16,80	33,60	2451355,20	1225677,60	1225677,60			480,00	1344,00	59:01:4410748:13	сформирован под одним домом
42	г. Пермь, ул. Энгельса, д. 13 1/2	СЭД-059-11-01-04-42	05.04.2017	4 кв. 2020	2 кв. 2021	5	419,20	1	1	0	47,60	47,60	0,00	2315168,80	1157584,40	1157584,40			457,00		59:01:4415026:2	сформирован под одним домом
43	г. Пермь, ул. Энгельса, д. 19	СЭД-059-11-01-04-38	05.04.2017	4 кв. 2020	2 кв. 2021	1	580,20	1	1	0	55,10	55,10	0,00	2679953,80	1339976,90	1339976,90			445,00		59:01:4415026:2	сформирован под одним домом
44	г. Пермь, ул. Краснофлотская, д. 17	СЭД-11-01-04-161	09.10.2017	4 кв. 2020	2 кв. 2021	2	532,30	2	2	0	146,20	146,20	0,00	7110875,60	3555437,80	3555437,80			452,00	1214,00	59:01:4410227:1:214	сформирован под одним домом
45	г. Пермь, ул. Разгуляйская 2-я, д. 23	СЭД-059-11-01-04-93	30.06.2017	4 кв. 2020	2 кв. 2021	9	222,30	9	9	0	145,75	145,75	0,00	7088988,50	3544494,25	3544494,25			325,00	325,00	не сформирован	не сформирован
46	г. Пермь, ул. Карпинского, д. 3	СЭД-059-11-01-04-153	20.09.2017	4 кв. 2020	2 кв. 2021	4	1122,70	1	0	1	15,00	0,00	15,00	729570,00	364785,00	364785,00			852,00	1856,00	59:01:4416008:2	сформирован под одним домом
47	г. Пермь, ул. Энгельса, д. 17а	СЭД-059-11-01-04-20	14.02.2018	4 кв. 2020	2 кв. 2021	1	237,80	1	1	0	12,00	12,00	0,00	583656,00	291828,00	291828,00			166,00		59:01:4415026:2	не сформирован
48	г. Пермь, ул. Гатчинская, д. 16	СЭД-059-11-01-04-30	20.03.2017	4 кв. 2020	2 кв. 2021	7	826,70	4	3	1	94,00	73,60	20,40	8025270,00	4012635,00	4012635,00			702,00	1229,00	59:01:4415033:15	сформирован под одним домом
49	г. Пермь, ул. Детская, д. 4	СЭД-059-11-01-04-41	04.04.2018	4 кв. 2020	2 кв. 2021	5	707,30	4	4	0	94,50	94,50	0,00	4596291,00	2298145,50	2298145,50			436,70	6 105.09	59:01:4410754:4	не сформирован
50	г. Пермь, ул. Барамзиной, д. 21	СЭД-059-01-04-110	29.07.2018	4 кв. 2020	2 кв. 2021	8	115,00	1	0	1	57,60	57,60	0,00	2801548,80	1400774,40	1400774,40			120,00	804,00	59:01:4410749:1	сформирован под одним домом
51	г. Пермь, ул. Папанинцев, д. 3	СЭД-059-11-01-04-226	22.10.2018	4 кв. 2020	2 кв. 2021	2	572,60	2	2	0	71,20	71,20	0,00	3463025,60	1731512,80	1731512,80			343,00	6 388	59:01:4410750:1	не сформирован
52	г. Пермь, Каслинский пер., д. 10а	СЭД-059-11-01-04-226	22.10.2018	4 кв. 2020	2 кв. 2021	48	1089,90	28	25	3	822,80	753,60	69,20	32382884,21	16191442,10	16191442,10			530,00	3268,8	59:01:4410980:21	сформирован под одним домом
53	г. Пермь, ул. Василия Каменского, д. 26	СЭД-059-11-01-04-226	22.10.2018	4 кв. 2020	2 кв. 2021	15	698,90	8	8	0	341,40	341,40	0,00	16605013,20	8302506,60	8302506,60			700,00	1313,49	59:01:4415033:4	сформирован под одним домом
54	г. Пермь, ул. Василия Каменского, д. 28	СЭД-059-11-01-04-226	22.10.2018	4 кв. 2020	2 кв. 2021	10	674,00	4	4	0	142,20	119,10	23,10	6916323,60	3458161,80	3458161,80			400,00	1800,00	59:01:4415033:23	сформирован под одним домом
55	г. Пермь, ул. Василия Каменского, д. 30	СЭД-059-11-01-04-226	22.10.2018	4 кв. 2020	2 кв. 2021	8	634,80	3	3	0	132,60	132,60	0,00	6449398,80	3224699,40	3224699,40			400,00	1617,00	59:01:4415033:22	сформирован под одним домом
56	г. Пермь, ул. Василия Каменского, д. 32	СЭД-059-11-01-04-226	22.10.2018	4 кв. 2020	2 кв. 2021	3	637,00	3	3	0	119,10	119,10	0,00	5792785,80	2896392,90	2896392,90			356,00	1466,00	59:01:4415033:25	сформирован под одним домом
57	г. Пермь, ул. Василия Каменского, д. 32а	СЭД-059-11-01-04-226	22.10.2018	4 кв. 2020	2 кв. 2021	22	647,50	9	9	0	194,40	194,40	0,00	12830704,40	6415352,20	6415352,20			412,00	2349,00	59:01:4415033:1	сформирован под одним домом

1	2	3	4	5	6	7	8	9	10	11	12	13	14	15	16	17	18	19	20	21	22	23
58	г. Пермь, ул. Василия Каменского, д. 36	СЭД-059-11-01-04-226	22.10.2018	4 кв. 2020	2 кв. 2021	20	988,60	7	6	1	307,40	266,10	41,30	12942571,80	6471285,90	6471285,90			520,00	1792,00	59:01:4415033:2	сформирован под одним домом
59	г. Пермь, ул. Углеуральская, д. 19	СЭД-059-11-01-04-226	22.10.2018	4 кв. 2020	2 кв. 2021	15	621,20	7	5	2	236,43	130,63	105,80	11499482,34	5749741,17	5749741,17			459,00	1716,00	59:01:4415033:24	сформирован под одним домом
60	г. Пермь, ул. Энгельса, д. 9	СЭД-059-11-01-04-226	22.10.2018	4 кв. 2020	2 кв. 2021	20	468,80	8	8	0	201,30	201,30	0,00	10038883,20	5019441,60	5019441,60			353,00	996,00	59:01:4410748:12	сформирован под одним домом
61	г. Пермь, ул. Энгельса, д. 13	СЭД-059-11-01-04-226	22.10.2018	4 кв. 2020	2 кв. 2021	1	501,30	1	1	0	17,80	17,80	0,00	865756,40	432878,20	432878,20			465,00	-	59:01:44150262	не сформирован
62	г. Пермь, ул. Энгельса, д. 13а	СЭД-059-11-01-04-130	22.08.2018	4 кв. 2020	2 кв. 2021	38	591,30	14	11	3	257,70	208,40	49,30	14012607,80	7006303,90	7006303,90			767,00		59:01:44150262	не сформирован
63	г. Пермь, ул. Барамзиной, д. 68	СЭД-059-11-01-04-226	22.10.2018	4 кв. 2020	2 кв. 2021	38	1502,00	16	15	1	656,80	604,00	52,80	25607610,81	12446336,74	13161274,06			709,00		59:01:44150262	не сформирован
64	г. Пермь, ул. Барамзиной, д. 44	СЭД-059-11-01-04-162	13.09.2018	4 кв. 2020	2 кв. 2021	4	453,70	3	3	0	174,00	174,00	0,00	5909517,00	2954758,50	2954758,50			333,00	1267,00	59:01:4410752:7	сформирован под одним домом
65	г. Пермь, ул. Боровая, д. 2а	СЭД-059-11-01-04-162	13.09.2018	4 кв. 2020	2 кв. 2021	6	800,40	2	2	0	108,30	108,30	0,00	5267495,40	2633747,70	2633747,70			420,00	11308,00	59:01:4410754:102	не сформирован
66	г. Пермь, ул. Боровая, д. 20	СЭД-059-11-01-04-226	22.10.2018	4 кв. 2020	2 кв. 2021	11	1557,20	6	5	1	275,00	228,10	46,90	13375450,00	6687725,00	6687725,00			1244,00	3123,00	59:01:4410999:1	сформирован под одним домом
67	г. Пермь, ул. Углеуральская, д. 21	СЭД-059-11-01-04-29	16.03.2017	4 кв. 2020	2 кв. 2021	2	1142,20	1	1	0	65,60	65,60	0,00	4032090,20	2016045,10	2016045,10			863,00	2836	59:01:4415033:21	сформирован под одним домом
68	г. Пермь, ул. Папанинцев, д. 14	СЭД-059-11-01-04-226	22.10.2018	4 кв. 2020	2 кв. 2021	12	518,70	4	4	0	127,90	127,90	0,00	8312234,20	4156117,10	4156117,10			557,00	905,00	59:01:4410114:20	сформирован под одним домом
69	г. Пермь, ул. Папанинцев, д. 21	СЭД-059-11-01-04-162	13.09.2018	4 кв. 2020	2 кв. 2021	22	1009,70	12	11	1	308,20	246,20	62,00	14990231,60	7495115,80	7495115,80			300,00	1210	59:01:4410754:1	сформирован под одним домом
70	г. Пермь, ул. Василия Каменского, д. 19	СЭД-059-11-01-04-226	22.10.2018	4 кв. 2020	2 кв. 2021	8	912,00	4	4	0	174,40	174,40	0,00	8482467,20	4241233,60	4241233,60			462,00	1644	59:01:4410981:6	сформирован под одним домом
71	г. Пермь, ул. Энгельса, д. 23	СЭД-059-11-01-04-110	29.07.2018	4 кв. 2020	2 кв. 2021	28	1577,80	24	23	1	471,90	451,90	20,00	25342889,51	12671444,75	12671444,75			659,00	1848	59:01:4410999:4	сформирован под одним домом
72	г. Пермь, ул. Боровая, д. 22	СЭД-059-11-01-04-226	22.10.2018	4 кв. 2020	2 кв. 2021	12	1488,10	4	4	0	210,50	210,50	0,00	10238299,00	5119149,50	5119149,50			813,70	-	59:01:44150262	не сформирован
73	г. Пермь, ул. Переселенческая, д. 113	СЭД-059-11-01-04-226	22.10.2018	4 кв. 2020	2 кв. 2021	18	765,80	7	5	2	191,67	122,10	69,57	9803961,66	4901980,83	4901980,83			400,00	2300,00	59:01:4415033:14	сформирован под одним домом
74	г. Пермь, ул. Максима Горького, д. 54	СЭД-059-11-01-04-210	30.11.2017	4 кв. 2020	2 кв. 2021	9	254,40	5	5	0	254,40	254,40	0,00	12373507,20	6186753,60	6186753,60			300,00	365,00	59:01:4410146:25	сформирован под одним домом
75	г. Пермь, ул. Пермская, д. 1а	СЭД-059-11-01-04-146	11.09.2017	4 кв. 2020	2 кв. 2021	18	139,50	18	18	0	79,04	79,04	0,00	3844347,52	1922173,76	1922173,76			557,00	905,00	59:01:4410114:20	сформирован под одним домом

1	2	3	4	5	6	7	8	9	10	11	12	13	14	15	16	17	18	19	20	21	22	23
76	г. Пермь, ул. Локомотивная, д. 4	СЭД-059-11-01-04-36	26.03.2018	4 кв. 2020	2 кв. 2021	3	829,50	3	3	0	71,80	71,80	0,00	3492208,40	1746104,20	1746104,20			512,00	2147,00	59:01:4415026:6	сформирован под одним домом
77	г. Пермь, ул. Детская, д. 10	№ СЭД-059-11-01-04-41	04.04.2018	4 кв. 2020	2 кв. 2021	19	445,60	8	8	0	404,80	404,80	0,00	21016811,20	10508405,60	10508405,60			305,00	1015,00	59:01:4410754:103	сформирован под одним домом
78	г. Пермь, ул. Барамзиной, д. 2	№ СЭД-059-11-01-04-162	13.09.2018	4 кв. 2020	2 кв. 2021	25	478,20	10	7	3	422,30	275,20	147,10	21925393,70	10962696,85	10962696,85			571,00	571,00	не сформирован	не сформирован
79	г. Пермь, ул. Барамзиной, д. 4	№ СЭД-059-11-01-04-42	05.04.2017	4 кв. 2020	2 кв. 2021	44	865,50	16	8	8	702,40	307,60	394,80	30130078,01	15065039,00	15065039,00			516,00	516,00	не сформирован	не сформирован
80	г. Пермь, ул. Шпалопропиточная, д. 4	№ СЭД-059-11-01-04-26	09.03.2017	4 кв. 2020	2 кв. 2021	28	533,50	14	11	3	464,80	409,60	55,20	24131951,20	12065975,60	12065975,60			881,00	1053,00	59:01:4410429:2	сформирован под одним домом
81	г. Пермь, ул. Шпалопропиточная, д. 4а	№ СЭД-059-11-01-04-66	23.05.2018	4 кв. 2020	2 кв. 2021	25	474,30	13	10	3	422,00	269,30	152,70	21909818,00	10954909,00	10954909,00			300,00	969,00	59:01:4410429:65	сформирован под одним домом
82	г. Пермь, ул. Чердынская, д. 5	№ 059-11-01-04-134	28.06.2019	4 кв. 2020	2 кв. 2021	51	918,30	26	25	1	727,50	675,90	51,60	37786648,20	18893324,10	18893324,10			600,00	2940,00	59:01:4410783:448	сформирован под одним домом
83	г. Пермь, ул. КИМ, д. 74	№ 059-11-01-04-101	18.06.2019	4 кв. 2020	2 кв. 2021	20	448,10	9	6	3	396,20	268,10	128,10	20570307,80	10285153,90	10285153,90			619,00	2 539,00	59:01:4311729:9	сформирован под одним домом
84	г. Пермь, ул. КИМ, д. 72 (лит.А)	№ СЭД-059-11-01-04-83	15.06.2017	4 кв. 2020	2 кв. 2021	33	554,90	13	9	4	497,00	327,20	169,80	25803743,00	12901871,50	12901871,50			460,00	1 385,00	59:01:4311729:11	сформирован под одним домом
85	г. Пермь, ул. Вижайская, д. 9	№ СЭД-059-11-01-04-112	05.08.2018	4 кв. 2020	2 кв. 2021	24	658,30	12	12	0	634,30	634,30	0,00	26594394,11	13297197,05	13297197,05			340,00	1 722.50	59:01:4413622:6	сформирован под одним домом
86	г. Пермь, ул. Солдатова, д. 23	№ СЭД-059-11-01-04-105	11.07.2017	4 кв. 2020	2 кв. 2021	36	695,80	12	12	0	625,20	580,10	45,10	22508368,81	11254184,40	11254184,40			340,00	1 660.41	59:01:4413624:14	сформирован под одним домом
87	г. Пермь, ул. Лодыгина, д. 20	№ СЭД-059-11-01-04-202	23.11.2017	4 кв. 2020	2 кв. 2021	44	1002,90	24	23	1	923,30	879,00	44,30	41593793,21	20796896,60	20796896,60			1 200,00	2 054,00	59:01:4413639:2	сформирован под одним домом
88	г. Пермь, ул. Бородинская, д. 30	№ 059-11-01-04-102	18.06.2019	4 кв. 2020	2 кв. 2021	28	882,70	19	17	2	851,10	809,60	41,50	37829665,71	18914832,85	18914832,85			496,00	1 691.11	59:01:4413624:7	сформирован под одним домом
89	г. Пермь, ул. Лодыгина, д. 51	№ 059-11-01-04-102	18.06.2019	4 кв. 2020	2 кв. 2021	29	898,10	18	15	3	710,00	590,20	119,80	28920365,31	14460182,65	14460182,65			420,00	1 612,00	59:01:4413624:13	сформирован под одним домом
90	г. Пермь, ул. Горняков, д. 5а	№ СЭД-059-11-01-04-53	26.04.2018	4 кв. 2020	2 кв. 2021	37	1081,00	20	20	0	995,80	995,80	0,00	45389072,11	22694536,05	22694536,05			320,00	1 343,00	59:01:4410572:12	сформирован под одним домом
91	г. Пермь, ул. Горняков, д. 7	№ СЭД-059-11-01-04-40	02.04.2018	4 кв. 2020	2 кв. 2021	45	1107,60	27	25	2	1004,40	912,70	91,70	45809616,01	22904808,00	22904808,00			420,00	948,90	59:01:4410572:10	сформирован под одним домом
92	г. Пермь, ул. Овчинникова, д. 16	№ 059-11-01-04-113	21.06.2019	4 кв. 2020	2 кв. 2021	51	1034,70	24	21	3	851,70	723,40	128,30	37881584,71	18940792,35	18940792,35			450,00	891,00	59:01:4410590:9	сформирован под одним домом

1	2	3	4	5	6	7	8	9	10	11	12	13	14	15	16	17	18	19	20	21	22	23
93	г. Пермь, ул. Мильчакова, д. 12	№ СЭД-059-11-01-04-130	22.08.2018	4 кв. 2020	2 кв. 2021	29	798,50	15	12	3	689,40	549,50	139,90	29455131,01	14727565,50	14727565,50			488,00	1269,00	59:01:4410587:6	сформирован под одним домом
94	г. Пермь, ул. Решетникова, д. 22	№ 059-11-01-04-130	28.06.2019	4 кв. 2020	2 кв. 2021	6	90,00	6	6	0	75,80	75,80	0,00	3935460,20	1967730,10	1967730,10			51,70	483,00	59:01:4410030:10	сформирован под одним домом
95	г. Пермь, ул. Решетникова, д. 20а,б	№ 059-11-01-04-130	28.06.2019	4 кв. 2020	2 кв. 2021	39	215,60	39	39	0	189,50	189,50	0,00	9838650,50	4919325,25	4919325,25			105,00	975,00	59:01:4410030:9	сформирован под одним домом
96	г. Пермь, ул. Уральская, д. 110	№ СЭД-059-11-01-04-52	04.03.2019	4 кв. 2020	2 кв. 2021	111	6169,90	57	57	0	1791,90	1791,90	0,00	85314783,11	42657391,55	42657391,55			2 869,20	14044,00	59:01:4319065:17	сформирован под одним домом
97	г. Пермь, 3-й Еловский пееулок, д. 9	№ СЭД-059-11-01-04-74	09.06.2018	4 кв. 2020	2 кв. 2021	7	449,50	4	4	0	205,80	205,80	0,00	10684930,20	5342465,10	5342465,10			303,00	1277,00	59:01:3810187:12	сформирован под одним домом
98	г. Пермь, ул. Куйбышева, д. 104	№ 059-11-01-04-132	28.06.2019	4 кв. 2020	2 кв. 2021	54	553,20	34	28	6	538,80	401,90	136,90	3665481,40	1832740,70	1832740,70			539,00	539,00	не сформирован	не сформирован
99	г. Пермь, ул. Сибирская, д. 44	№ СЭД-059-11-01-04-117	17.07.2017	4 кв. 2020	2 кв. 2021	16	104,30	16	16	0	90,10	90,10	0,00	4677901,90	2338950,95	2338950,95			122,00	122,00	не сформирован	не сформирован
100	г. Пермь, ул. Маяковского, д. 3	№ СЭД-059-11-01-04-16	22.02.2017	4 кв. 2021	2 кв. 2022	6	243,10	3	2	1	83,60	48,90	34,70	3761264,95	1880632,48	1880703,02			304,00	1066,00	59:01:4515025:2	сформирован под одним домом
101	г. Пермь, ул. Маяковского, д. 5	№ СЭД-059-11-01-04-17	14.02.2018	4 кв. 2021	2 кв. 2022	24	420,00	7	4	3	375,80	169,50	206,30	16398349,61	8199174,81	8199174,81			466,00	1081,00	59:01:4515025:3	сформирован под одним домом
102	г. Пермь, ул. Маяковского, д. 7	№ СЭД-059-11-01-04-6	22.01.2018	4 кв. 2021	2 кв. 2022	12	420,00	9	5	4	376,90	201,50	175,40	18989107,71	9494553,86	9494553,86			472,00	1008,00	59:01:4515025:4	сформирован под одним домом
103	г. Пермь, ул. Маяковского, д. 9	№ СЭД-059-11-01-04-6	22.01.2018	4 кв. 2021	2 кв. 2022	27	420,00	8	2	6	382,20	85,00	297,20	19264278,41	9632139,21	9632139,21			465,00	1088,00	59:01:4515025:5	сформирован под одним домом
104	г. Пермь, ул. Маяковского, д. 11	№ СЭД-059-11-01-04-17	14.02.2018	4 кв. 2021	2 кв. 2022	25	420,00	8	5	3	371,40	231,70	139,70	18703553,21	9351776,61	9351776,61			460,00	1443,00	59:01:4515025:6	сформирован под одним домом
105	г. Пермь, ул. Маяковского, д. 13	№ СЭД-059-11-01-04-17	14.02.2018	4 кв. 2021	2 кв. 2022	15	420,00	8	6	2	382,50	273,90	108,60	19279854,11	9639927,06	9639927,06			459,00	1561,00	59:01:4515025:7	сформирован под одним домом
106	г. Пермь, ул. Маяковского, д. 24	№ СЭД-059-01-04-180	18.09.2018	4 кв. 2021	2 кв. 2022	26	492,80	9	5	4	412,30	223,90	188,40	20827040,31	10413520,16	10413520,16			455,00	1110,00	59:01:4510274:32	сформирован под одним домом
107	г. Пермь, ул. Маяковского, д. 26	№ СЭД-059-01-04-180	18.09.2018	4 кв. 2021	2 кв. 2022	20	487,90	8	5	3	389,40	217,00	172,40	19638095,21	9819047,61	9819047,61			462,00	1180,00	59:01:4510274:30	сформирован под одним домом
108	г. Пермь, ул. Маяковского, д. 28	№ СЭД-059-01-04-180	18.09.2018	4 кв. 2021	2 кв. 2022	23	444,50	9	7	2	365,80	256,50	109,30	18412806,81	9206403,41	9206403,41			459,00	1242,00	59:01:4510274:29	сформирован под одним домом
109	г. Пермь, ул. Маяковского, д. 30	№ СЭД-059-01-04-180	18.09.2018	4 кв. 2021	2 кв. 2022	14	452,90	9	7	2	352,90	286,60	66,30	17743051,71	8871525,86	8871525,86			463,00	1294,00	59:01:4510274:28	сформирован под одним домом

1	2	3	4	5	6	7	8	9	10	11	12	13	14	15	16	17	18	19	20	21	22	23
110	г. Пермь, ул. Маяковского, д. 32	№ 059-11-01-04-116	21.06.2019	4 кв. 2021	2 кв. 2022	16	413,00	8	8	0	381,80	381,80	0,00	19243510,81	9621755,41	9621755,41			433,00	1368,00	59:01:4510274:27	сформирован под одним домом
111	г. Пермь, ул. Маяковского, д. 34	№ СЭД-059-11-01-04-85	19.06.2017	4 кв. 2021	2 кв. 2022	29	598,50	16	14	2	543,60	467,70	75,90	27644005,01	13822002,51	13822002,51			469,00	2053,00	59:01:4510274:31	сформирован под одним домом
112	г. Пермь, ул. Маяковского, д. 36	№ 059-11-01-04-116	21.06.2019	4 кв. 2021	2 кв. 2022	28	551,30	16	14	2	551,20	473,70	77,50	28038589,41	14019294,71	14019294,71			337,00	2182,00	59:01:4510274:25	сформирован под одним домом
113	г. Пермь, ул. Маяковского, д. 38	№ 059-11-01-04-116	21.06.2019	4 кв. 2021	2 кв. 2022	145	544,40	14	12	2	473,80	411,30	62,50	24020058,81	12010029,41	12010029,41			383,00	2044,00	59:01:4510274:24	сформирован под одним домом
114	г. Пермь, ул. Маяковского, д. 40	№ СЭД-059-11-01-04-26	09.03.2017	4 кв. 2021	2 кв. 2022	34	597,60	16	13	3	545,10	447,20	97,90	27721883,51	13860941,76	13860941,76			534,00	1826,00	59:01:4510274:23	сформирован под одним домом
115	г. Пермь, ул. Бушмакина, д. 13	№ СЭД-059-11-01-04-79	18.06.2018	4 кв. 2021	2 кв. 2022	71	1364,20	35	34	1	1362,20	1220,30	141,90	71525943,81	35762971,91	35762971,91			957,10	2510,00	59:01:3812916:10	сформирован под одним домом
116	г. Пермь, ул. Можайская, д. 3	№ СЭД-059-11-01-04-15	12.02.2018	4 кв. 2021	2 кв. 2022	38	1369,00	23	22	1	1219,10	1188,40	30,70	62715289,51	31357644,76	31357644,76			979,00	2879,00	59:01:3812916:11	сформирован под одним домом
117	г. Пермь, ул. Можайская, 6	№ СЭД-059-11-01-04-97	03.07.2018	4 кв. 2021	2 кв. 2022	39	1358,30	24	23	1	1302,60	1249,30	53,30	67050526,01	33525263,01	33525263,01			983,80	4733,00	59:01:3812908:10	сформирован под одним домом
118	г. Пермь, ул. Колвинская, 10	№ СЭД-059-11-01-04-133	10.08.2017	4 кв. 2021	2 кв. 2022	34	633,30	12	11	1	633,30	552,20	81,10	32301139,31	16150569,66	16150569,66			574,00	2231,00	59:01:3812916:13	сформирован под одним домом
119	г. Пермь, ул. Социалистическая, 13	№ СЭД-059-11-01-04-80	13.06.2017	4 кв. 2021	2 кв. 2022	59	2624,00	39	38	1	1666,00	1653,10	12,90	85917890,61	42958945,31	42958945,31			951,00	2717,00	59:01:3812313:580	сформирован под одним домом
120	г. Пермь, ул. Социалистическая, 15	№ СЭД-059-11-01-04-133	10.08.2017	4 кв. 2021	2 кв. 2022	40	714,10	16	15	1	712,00	627,90	84,10	36387164,61	18193582,31	18193582,31			532,00	532,00	не сформирован	не сформирован
121	г. Пермь, ул. Социалистическая, 17	№ СЭД-059-11-01-04-133	10.08.2017	4 кв. 2021	2 кв. 2022	24	712,80	15	14	1	712,80	671,20	41,60	36428699,81	18214349,91	18214349,91			523,00	523,00	не сформирован	не сформирован
122	г. Пермь, ул. Социалистическая, 23	№ СЭД-059-11-01-04-15	12.02.2018	4 кв. 2021	2 кв. 2022	14	391,10	9	7	2	369,10	270,80	98,30	18584139,51	9292069,76	9292069,76			600,00	1084,00	59:01:3812319:17	сформирован под одним домом
123	г. Пермь, ул. Нефтяников, 38	№ СЭД-059-11-01-04-153	20.09.2017	4 кв. 2021	2 кв. 2022	15	433,20	10	10	0	406,60	406,60	0,00	20531102,01	10265551,01	10265551,01			305,00	1040,00	59:01:4410846:20	сформирован под одним домом
124	г. Пермь, ул. Нефтяников, 37	№ СЭД-059-11-01-04-208 о	30.11.2017	4 кв. 2021	2 кв. 2022	32	414,80	13	11	2	378,00	299,80	78,20	19046218,61	9523109,31	9523109,31			309,00	1081,00	59:01:4410872:4	сформирован под одним домом
125	г. Пермь, ул. Карпинского, 49	№ СЭД-059-11-01-04-245	07.11.2018	4 кв. 2021	2 кв. 2022	29	646,60	16	14	2	646,40	562,10	84,30	34170223,31	17085111,66	17085111,66			443,40	664,00	59:01:4410601:40	сформирован под одним домом
126	г. Пермь, ул. Байкальская, 22	№ 059-11-01-04-131	28.06.2019	4 кв. 2021	2 кв. 2022	29	733,60	16	13	3	633,40	507,60	125,80	32306331,21	16153165,61	16153165,61			542,00	1187,61	59:01:1713142:16	сформирован под одним домом

1	2	3	4	5	6	7	8	9	10	11	12	13	14	15	16	17	18	19	20	21	22	23
127	г. Пермь, ул. Байкальская, 24	№ 059-11-01-04-131	28.06.2019	4 кв. 2021	2 кв. 2022	12	398,20	8	7	1	362,60	310,30	52,30	18246666,01	9123333,01	9123333,01			273,00	1143,57	59:01:1713142:15	сформирован под одним домом
128	г. Пермь, ул. Байкальская, 26	№ 059-11-01-04-131	28.06.2019	4 кв. 2021	2 кв. 2022	18	364,50	9	6	3	364,50	249,70	114,80	18345312,11	9172656,06	9172656,06			267,00	1120,58	59:01:1713142:14	сформирован под одним домом
129	г. Пермь, ул. Байкальская, 28	№ СЭД-059-11-01-04-81	13.06.2017	4 кв. 2021	2 кв. 2022	26	664,50	14	13	1	620,80	576,40	44,40	36028923,51	18014461,76	18014461,76			820,00	1426,00	59:01:1713142:13	сформирован под одним домом
130	г. Пермь, ул. Байкальская, 30	№ 059-11-01-04-131	28.06.2019	4 кв. 2021	2 кв. 2022	25	639,90	14	13	1	639,70	594,50	45,20	32633420,91	16316710,46	16316710,46			474,00	1302,72	59:01:1713142:4	сформирован под одним домом
131	г. Пермь, ул. Адмирала Ушакова, 27	СЭД-059-11-01-05-140	23.08.2017	4 кв. 2021	2 кв. 2022	33	734,10	17	11	6	664,90	401,10	263,80	33941779,71	16970889,86	16970889,86			422,00	1378,00	59:01:1713142:17	сформирован под одним домом
132	г. Пермь, ул. Карпинского, 126	№ 059-11-01-04-133	28.06.2019	4 кв. 2021	2 кв. 2022	25	877,80	12	11	1	751,40	687,00	64,40	38432773,21	19216386,61	19216386,61			727,00	2216,00	59:01:4410783:327	сформирован под одним домом
133	г. Пермь, ул. Красина,16	№ СЭД-059-11-01-04-16	22.02.2017	4 кв. 2021	2 кв. 2022	22	427,60	11	8	3	375,50	217,20	158,30	20795888,91	10397944,46	10397944,46			757,00	2701,00	59:01:4510443:3	сформирован под одним домом
134	г. Пермь, ул. Космонавта Леонова, 27	№ СЭД-059-11-01-04-137	21.08.2017	4 кв. 2021	2 кв. 2022	13	469,80	10	10	0	427,90	427,90	0,00	21636976,71	10818488,36	10818488,36			308,90	980,00	59:01:4410846:16	сформирован под одним домом
135	г. Пермь, ул. Чердынская, 3	№ СЭД-059-11-01-04-66	09.06.2017	4 кв. 2021	2 кв. 2022	29	816,2	19	16	3	743,20	625,50	117,70	38007037,41	19003518,71	19003518,71			523,10	2723,00	59:01:4410783:447	сформирован под одним домом
136	г. Пермь, ул. Капитанская, 56 а	№ СЭД-059-11-01-04-84	20.06.2018	4 кв. 2021	2 кв. 2022	22	361,40	8	3	5	328,60	125,30	203,30	16481420,01	8240710,01	8240710,01			214,00	1359,70	59:01:1713203:8	сформирован под одним домом
137	г. Пермь, ул. Капитанская, 56	№ СЭД-059-11-01-04-84	20.06.2018	4 кв. 2021	2 кв. 2022	24	357,10	9	4	5	325,30	152,30	173,00	16310087,31	8155043,66	8155043,66			210,00	1098,29	59:01:1713203:5	сформирован под одним домом
138	г. Пермь, ул. Уральская, 110	№ СЭД-059-11-01-04-52	04.03.2019	4 кв. 2021	2 кв. 2022	75	6169,90	50	44	6	1495,10	1335,80	159,30	73727309,41	33058516,98	40668792,44			2 869,20	14044,00	59:01:4319065:17	сформирован под одним домом
139	г. Пермь, ул. Белозерская, 12	№ СЭД-059-11-01-04-79	18.06.2018	4 кв. 2021	2 кв. 2022	31	622,60	14	9	5	622,40	410,20	212,20	31735222,21	15867611,11	15867611,11			903,00	2161,00	59:01:3812284:5	сформирован под одним домом
140	г. Пермь, ул. Академика Веденеева, 18	№ СЭД-059-11-01-04-80	13.06.2017	4 кв. 2021	2 кв. 2022	39	763,60	14	12	2	721,90	626,20	95,70	36901162,71	18450581,36	18450581,36			983,00	1609,63	59:01:3812107:18	сформирован под одним домом
141	г. Пермь, ул. Талицкий, 10	№ СЭД-059-11-01-04-133	10.08.2017	4 кв. 2021	2 кв. 2022	64	1664,20	36	35	1	1535,20	1490,30	44,90	79126885,41	39563442,71	39563442,71			659,00	2393,00	59:01:3812913:21	сформирован под одним домом
142	г. Пермь, ул. Мильчакова, 15	№ 059-11-01-04-647	27.11.2019	4 кв. 2023	2 кв. 2024	41	946,00	22	19	3	946,00	852,30	93,70	47866626,00	23933313,00	23933313,00			454,00	1104,00	59:01:4410572:16	сформирован под одним домом

1	2	3	4	5	6	7	8	9	10	11	12	13	14	15	16	17	18	19	20	21	22	23
143	г. Пермь, ул. Ударника, 5	№ 059-11-01-04-116	21.06.2019	4 кв. 2023	2 кв. 2024	12	422,00	6	3	3	264,10	141,00	123,10	14140178,10	7070089,05	7070089,05			283,00	1384,00	59:01:4510444:11	сформирован под одним домом
144	г. Пермь, ул. Ударника, 11	СЭД-11-01-04-184	12.11.2017	4 кв. 2023	2 кв. 2024	28	423,80	7	2	5	319,50	197,00	122,50	17106349,50	8553174,75	8553174,75			260,00	5082,00	59:01:4510444:14	сформирован под одним домом
145	г. Пермь, ул. Красина, 26	СЭД-059-11-01-04-16	22.02.2017	4 кв. 2023	2 кв. 2024	18	433,70	9	6	3	350,60	255,60	95,00	18771474,60	9385737,30	9385737,30			205,00	1129,00	59:01:4510444:5	сформирован под одним домом
146	г. Пермь, ул. Карпинского, 21	№ СЭД-059-11-01-04-259	28.11.2018	4 кв. 2023	2 кв. 2024	17	408,60	6	6	0	299,40	229,40	70,00	16030175,40	8015087,70	8015087,70			301,00	949,68	59:01:4416010:4	сформирован под одним домом
147	г. Пермь, ул. Карпинского, 23	№ СЭД-059-11-01-04-259	28.11.2018	4 кв. 2023	2 кв. 2024	15	857,40	10	10	0	506,10	506,10	0,00	27097100,10	13548550,05	13548550,05			309,00	1164,60	59:01:4416010:1	сформирован под одним домом
148	г. Пермь, ул. Космонавта Беляева, 24	СЭД-059-11-01-04-60	27.04.2017	4 кв. 2023	2 кв. 2024	22	401,40	9	7	2	398,00	303,00	95,00	21309318,00	10654659,00	10654659,00			301,00	952,00	59:01:4410842:58	сформирован под одним домом
149	г. Пермь, ул. Качалова, 47	№ СЭД-059-11-01-04-245	07.11.2018	4 кв. 2023	2 кв. 2024	34	432,10	14	8	6	349,90	215,80	134,10	18733995,90	9366997,95	9366997,95			400,00	400,00	не сформирован	не сформирован
153	г. Пермь, ул. Камышловская, 15	СЭД-059-11-01-04-220	12.10.2018	4 кв. 2023	2 кв. 2024	6	111,50	4	4	0	111,50	111,50	0,00	5969821,50	2984910,75	2984910,75			287,00	1488,00	59:01:4410761:457	сформирован под одним домом
154	г. Пермь, ул. Камышловская, 9/ Сусанина, 8	№ СЭД-059-11-01-04-152	20.09.2017	4 кв. 2023	2 кв. 2024	6	107,60	3	1	2	85,10	30,50	54,60	4556339,10	2278169,55	2278169,55			312,00	1264,00	59:01:4410761:497	сформирован под одним домом
155	г. Пермь, ул. Камышловская, 17	№ СЭД-059-11-01-04-152	20.09.2017	4 кв. 2023	2 кв. 2024	13	111,00	4	2	2	111,00	55,20	55,80	5943051,00	2971525,50	2971525,50			359,00	1487,00	59:01:4410761:483	сформирован под одним домом
156	г. Пермь, ул. Юнг Прикамья, 25	№ 059-11-01-04-131	28.06.2019	4 кв. 2023	2 кв. 2024	21	367,90	8	5	3	367,90	237,30	130,60	19697733,90	9848866,95	9848866,95			420,00	1241,62	59:01:1713142:7	сформирован под одним домом
159	г. Пермь, ул. Адмирала Макарова, 31	№ 059-11-01-04-749	19.12.2019	4 кв. 2023	2 кв. 2024	34	825,60	15	11	4	722,90	473,00	249,90	35921628,90	17960814,45	17960814,45			652,00	826,30	59:01:1713148:15	сформирован под одним домом
160	г. Пермь, ул. Сокольская, 137	СЭД-059-11-01-04-182	11.11.2017	4 кв. 2023	2 кв. 2024	14	416,80	8	7	1	416,80	353,40	63,40	22315888,80	11157944,40	11157944,40			402,00	1155,00	59:01:1713127:29	сформирован под одним домом
161	г. Пермь, ул. Богдана Хмельницкого, 65	СЭД-059-11-01-04-8	23.01.2018	4 кв. 2023	2 кв. 2024	28	403,10	9	6	3	398,50	289,70	108,80	21336088,50	10668044,25	10668044,25			256,00	843,00	59:01:1713297:28	сформирован под одним домом
162	г. Пермь, ул. Бетонный переулок, 3	СЭД-059-11-01-04-135	21.08.2017	4 кв. 2023	2 кв. 2024	41	362,90	16	7	9	341,90	147,90	194,00	18305667,90	9152833,95	9152833,95			575,00	2031,13	59:01:1713067:8	сформирован под одним домом
163	г. Пермь, ул. Новоржевская, 44	СЭД-059-11-01-04-135	21.08.2017	4 кв. 2023	2 кв. 2024	22	375.4	13	9	4	319,60	228,00	91,60	17111703,60	8555851,80	8555851,80			576,00	1459,00	59:01:1713067:17	сформирован под одним домом
164	г. Пермь, ул. Новоржевская, 42	СЭД-059-11-01-04-135	21.08.2017	4 кв. 2023	2 кв. 2024	33	375.8	17	11	6	387,60	251,00	136,60	20752491,60	10376245,80	10376245,80			584,00	1192,00	59:01:1713067:28	сформирован под одним домом

1	2	3	4	5	6	7	8	9	10	11	12	13	14	15	16	17	18	19	20	21	22	23
165	г. Пермь, ул. Советская, 75	№ 059-11-01-04-440	08.10.2019	4 кв. 2023	2 кв. 2024	18	715,60	10	7	3	424,50	280,80	143,70	22728154,50	11364077,25	11364077,25			400,00	498,00	59:01:4410048:19	сформирован под одним домом
166	г. Пермь, ул. Советская, 63	№ СЭД-059-11-01-04-89	25.06.2018	4 кв. 2023	2 кв. 2024	15	1155,10	10	10	0	312,50	312,50	0,00	16731562,50	8365781,25	8365781,25			997,00	955,00	59:01:4410046:15	сформирован под одним домом
167	г. Пермь, ул. КИМ, 69	№ 059-11-01-04-700	10.12.2019	4 кв. 2023	2 кв. 2024	9	879,60	7	7	0	366,60	366,60	0,00	19628130,60	9814065,30	9814065,30			542,00	2661,00	59:01:4311108:22	сформирован под одним домом
168	г. Пермь, ул. КИМ, 81	№ 059-11-01-04-701	10.12.2019	4 кв. 2023	2 кв. 2024	62	1458,20	42	41	1	1458,20	1424,00	34,20	75290326,20	37645163,10	37645163,10			993,00	2607,00	59:01:4311723:3	сформирован под одним домом
169	г. Пермь, ул. Инженерная, 10	№ 059-11-01-04-701	10.12.2019	4 кв. 2023	2 кв. 2024	62	1167,00	31	28	3	947,10	849,70	97,40	47925521,10	23962760,55	23962760,55			400,00	2361.30	59:01:4311725:9	сформирован под одним домом
170	г. Пермь, ул. Инженерная, 12	№ 059-11-01-04-452	14.10.2019	4 кв. 2023	2 кв. 2024	80	1404,10	19	17	2	1365,70	1225,60	140,10	67554623,70	33777311,85	33777311,85			850,00	2 296.44	59:01:4311725:13	сформирован под одним домом
172	г. Пермь, ул. Сухумская, 6	СЭД-059-11-01-04-218	22.12.2017	4 кв. 2023	2 кв. 2024	19	711,30	11	9	2	557,70	435,70	122,00	29859815,70	14929907,85	14929907,85			439,00	1321,30	59:01:3512334:9	сформирован под одним домом
173	г. Пермь, ул. Корсуньская, 15	№ СЭД-059-11-01-04-257	22.11.2018	4 кв. 2023	2 кв. 2024	45	905,30	18	15	3	902,70	859,50	43,20	48331460,70	24165730,35	24165730,35			651,00	1566.90	59:01:3512334:11	сформирован под одним домом
174	г. Пермь, ул. Корсуньская, 17	СЭД-059-11-01-04-23	09.03.2017	4 кв. 2023	2 кв. 2024	27	685,40	12	9	3	567,20	440,50	126,70	30368455,20	15184227,60	15184227,60			446,00	1 445.90	59:01:3512334:12	сформирован под одним домом
175	г. Пермь, ул. Корсуньская, 21	№ СЭД-059-11-01-04-13	29.10.2017	4 кв. 2023	2 кв. 2024	32	691,00	16	15	1	637,60	607,40	30,20	34137741,60	17068870,80	17068870,80			432,00	1175,10	59:01:3512334:7	сформирован под одним домом
176	г. Пермь, ул. Оршанская, 11 / Сестрорецкая, 18	№ СЭД-059-11-01-04-15	12.02.2018	4 кв. 2023	2 кв. 2024	28	670,40	16	15	1	622,70	591,50	31,20	33339980,70	16669990,35	16669990,35			435,00	1 400.50	59:01:3512334:15	сформирован под одним домом
183	г. Пермь, ул. Репина, 3	СЭД-059-11-01-04-79	18.06.2018	4 кв. 2023	2 кв. 2024	19	523,60	12	12	0	523,60	523,60	0,00	28034067,60	14017033,80	14017033,80			300,00	851,35	59:01:2912568:6	сформирован под одним домом
186	г. Пермь, ул. Зюкайская, 7	№ 059-11-01-04-725	12.12.2019	4 кв. 2023	2 кв. 2024	5	600,60	3	1	2	50,40	20,40	30,00	2698466,40	1349233,20	1349233,20			300,00	2092,00	59:01:3812103:9	сформирован под одним домом
187	г. Пермь, ул. Вильямса, 61	СЭД-059-11-01-04-18	14.02.2018	4 кв. 2023	2 кв. 2024	27	385,90	12	9	3	376,60	238,20	138,40	20163540,60	10081770,30	10081770,30			291,00	291,10	59:01:2912505:12	сформирован под одним домом
188	г. Пермь, ул. Бородинская, 34а	№ 059-11-01-04-724	12.12.2019	4 кв. 2023	2 кв. 2024	21	874,80	17	17	0	750,50	750,50	0,00	40182520,50	20091260,25	20091260,25			672,00	2259,23	59:01:4413624:9	сформирован под одним домом
Итого обеспеченные финансированием до 01.01.2019						58	11528,8	15	0	15	498,6	0	498,6									
1	г. Пермь, ул. Энгельса, д. 11	СЭД-059-11-01-04-28	10.03.2017	4 кв. 2020	2 кв. 2021	10	629,40	1	0	1	28,60	0,00	28,60									

1	2	3	4	5	6	7	8	9	10	11	12	13	14	15	16	17	18	19	20	21	22	23
2	г. Пермь, ул. Локомотивная, д. 4	СЭД-059-11-01-04-36	26.03.2018	4 кв. 2020	2 кв. 2021	6	829,50	2	0	2	41,90	0,00	41,90									
3	г. Пермь, ул. Энгельса, 9	СЭД-059-11-01-04-226	22.10.2018	4 кв. 2020	2 кв. 2021	3	468,80	1	0	1	57,20	0,00	57,20									
4	г. Пермь, ул. Боровая, 22	СЭД-059-11-01-04-226	22.10.2018	4 кв. 2020	2 кв. 2021	6	1488,10	1	0	1	52,20	0,00	52,20									
5	г. Пермь, ул. Василия Каменского, 28	СЭД-059-11-01-04-226	22.10.2018	4 кв. 2020	2 кв. 2021	8	674,00	2	0	2	101,10	0,00	101,10									
6	г. Пермь, ул. Карпинского, 3	СЭД-059-11-01-04-153	20.09.2017	4 кв. 2020	2 кв. 2021	2	1122,70	1	0	1	22,20	0,00	22,20									
7	г. Пермь, ул. Боровая, 20	СЭД-059-11-01-04-226	22.10.2018	4 кв. 2020	2 кв. 2021	8	1448,40	1	0	1	45,80	0,00	45,80									
8	г. Пермь, ул. Василия Каменского, 36	СЭД-059-11-01-04-226	22.10.2018	4 кв. 2020	2 кв. 2021	2	988,60	1	0	1	28,90	0,00	28,90									
9	г. Пермь, ул. Энгельса, 23	СЭД-059-11-01-04-110	29.07.2018	4 кв. 2020	2 кв. 2021	4	1577,80	2	0	2	28,70	0,00	28,70									
10	г. Пермь, ул. Углеуральская, 19	СЭД-059-11-01-04-226	22.10.2018	4 кв. 2020	2 кв. 2021	3	621,20	1	0	1	49,30	0,00	49,30									
11	г. Пермь, Каслинский пер., 10а	СЭД-059-11-01-04-226	22.10.2018	4 кв. 2020	2 кв. 2021	5	1089,00	1	0	1	26,70	0,00	26,70									
12	г. Пермь, ул. Энгельса, 13а	СЭД-059-11-01-04-130	22.08.2017	4 кв. 2020	2 кв. 2021	1	591,30	1	0	1	16,00	0,00	16,00									

8. Приложение 2 изложить в следующей редакции:

«ПЛАНИРУЕМЫЕ ПОКАЗАТЕЛИ
выполнения муниципальной адресной программы по переселению граждан
города Перми из аварийного жилищного фонда на 2019-2023 годы»

Наименование муниципального образования	Расселяемая площадь жилых помещений (кв. м)	Количество переселяемых граждан (человек)
Всего по городу Перми в 2019 году	18014,77	1065
Всего по городу Перми в 2020 году	20946,09	1240
Всего по городу Перми в 2021 году	26008,80	1326
Всего по городу Перми в 2022 году	0,00	0
Всего по городу Перми в 2023 году	16560,00	874
Всего не обеспеченные финансированием	498,6	58
Всего	82028,26	4563

АДМИНИСТРАЦИЯ ГОРОДА ПЕРМИ
ПОСТАНОВЛЕНИЕ

27.10.2020 № 1085

О внесении изменений в пункт 4.3 Положения о системе оплаты труда работников муниципального казенного учреждения «Центр бухгалтерского учета и отчетности в сфере физической культуры и спорта» города Перми, утвержденного постановлением администрации города Перми от 15.02.2019 № 105

В соответствии со статьей 144 Трудового кодекса Российской Федерации, Федеральным законом от 06 октября 2003 г. № 131-ФЗ «Об общих принципах организации местного самоуправления в Российской Федерации», Уставом города Перми, решением Пермской городской Думы от 22 сентября 2009 г. № 209 «Об утверждении Положения об оплате труда работников муниципальных учреждений города Перми»
администрация города Перми ПОСТАНОВЛЯЕТ:

1. Внести изменения в пункт 4.3 Положения о системе оплаты труда работников муниципального казенного учреждения «Центр бухгалтерского учета и отчетности в сфере физической культуры и спорта» города Перми, утвержденного Постановлением администрации города Перми от 15 февраля 2019 г. № 105 (в ред. от 19.07.2019 № 405, от 12.11.2019 № 881), изложив в следующей редакции:

«4.3. При формировании фонда оплаты труда Учреждения предусматриваются средства на следующие выплаты работникам Учреждения (в расчете на год):

оклады (должностные оклады) – в размере 12 окладов по соответствующим должностям;

выплаты компенсационного характера – 13,68 оклада (должностного оклада);

выплаты стимулирующего характера – 12,18 оклада (должностного оклада);

выплаты социального характера (единовременная выплата к отпуску) – 2 оклада (должностных оклада);

надбавка за работу в местностях с особыми климатическими условиями (уральский коэффициент).».

2. Настоящее постановление вступает в силу с 01 января 2021 г. и применяется к правоотношениям, возникающим при формировании проекта бюджета города Перми на 2021 год и плановый период 2022-2023 годов.

3. Управлению по общим вопросам администрации города Перми обеспечить опубликование настоящего постановления в печатном средстве массовой информации «Официальный бюллетень органов местного самоуправления муниципального образования город Пермь».

4. Информационно-аналитическому управлению администрации города Перми обеспечить опубликование (обнародование) настоящего постановления на официальном сайте муниципального образования город Пермь в информационно-телекоммуникационной сети Интернет.

5. Контроль за исполнением настоящего постановления возложить на заместителя главы администрации города Перми Гаджиеву Л.А.

Глава города Перми Д.И. Самойлов

АДМИНИСТРАЦИЯ ГОРОДА ПЕРМИ
ПОСТАНОВЛЕНИЕ

27.10.2020 № 1086

О внесении изменений в расчетные показатели субсидий на иные цели в части реализации мероприятий по содействию формированию гармоничной межнациональной ситуации в городе Перми на 2020 год и плановый период 2021 и 2022 годов, утвержденные постановлением администрации города Перми от 15.10.2019 № 686

В соответствии с Порядком определения объема и условиями предоставления муниципальным бюджетным и автономным учреждениям субсидий на иные цели из бюджета города Перми, утвержденными постановлением администрации города Перми от 23 декабря 2009 г. № 1009,
администрация города Перми ПОСТАНОВЛЯЕТ:

1. Внести изменения в расчетные показатели субсидии на иные цели в части реализации мероприятий по содействию формированию гармоничной межнациональной ситуации в городе Перми на 2020 год и плановый период 2021 и 2022 годов, утвержденные постановлением администрации города Перми от 15 октября 2019 г. № 686, изложив в редакции согласно приложению к настоящему постановлению.

2. Настоящее постановление вступает в силу со дня официального опубликования в печатном средстве массовой информации «Официальный бюллетень органов местного самоуправления муниципального образования город Пермь».

3. Управлению по общим вопросам администрации города Перми обеспечить опубликование настоящего постановления в печатном средстве массовой информации «Официальный бюллетень органов местного самоуправления муниципального образования город Пермь».

4. Информационно-аналитическому управлению администрации города Перми обеспечить опубликование (обнародование) настоящего постановления на официальном сайте муниципального образования город Пермь в информационно-телекоммуникационной сети Интернет.

5. Контроль за исполнением настоящего постановления возложить на начальника департамента культуры и молодежной политики администрации города Перми Неганову Е.Б.

Глава города Перми Д.И. Самойлов

Приложение
к постановлению администрации
города Перми
от 27.10.2020 № 1086

РАСЧЕТНЫЕ ПОКАЗАТЕЛИ
субсидий на иные цели в части реализации мероприятий по содействию формированию гармоничной межнациональной ситуации в городе Перми на 2020 год и плановый период 2021 и 2022 годов

№	Наименование мероприятия	Исполнители	Расчетные показатели, тыс. руб.		
			2020 год	2021 год	2022 год
1	2	3	4	5	6
1	Проведение общегородского мероприятия «Навруз»	муниципальное автономное учреждение «Дворец молодежи» г. Перми	0,00	200,00	200,00
2	Общегородское мероприятие «Международный День дружбы»	муниципальное автономное учреждение «Агентство социо-культурных проектов» города Перми	300,00	300,00	300,00
3	День народного единства	муниципальное автономное учреждение культуры «Пермский городской дворец культуры имени А.Г. Солдатова»	1200,00	900,00	900,00
4	Городской детский фестиваль читательских предпочтений	муниципальное бюджетное учреждение культуры города Перми «Объединение муниципальных библиотек»	100,00	100,00	100,00
5	Кирилло-Мефодиевские чтения	муниципальное бюджетное учреждение культуры города Перми «Объединение муниципальных библиотек»	50,00	50,00	50,00
6	Организация и проведение культурно-просветительских мероприятий для мигрантов и членов их семей по основам культуры и традиций Пермского сообщества	муниципальное бюджетное учреждение культуры города Перми «Объединение муниципальных библиотек»	193,00	193,00	193,00
7	Реализация проекта «Международный молодежный центр»	муниципальное автономное учреждение «Дворец молодежи» г. Перми	800,00	600,00	600,00
Итого			2643,00	2343,00	2343,00

АДМИНИСТРАЦИЯ ГОРОДА ПЕРМИ
ПОСТАНОВЛЕНИЕ

27.10.2020 № 1087

О внесении изменений в муниципальную программу «Общественное согласие», утвержденную постановлением администрации города Перми от 19.10.2018 № 779

В соответствии с Федеральным законом от 06 октября 2003 г. № 131-ФЗ «Об общих принципах организации местного самоуправления в Российской Федерации», Порядком принятия решений о разработке муниципальных программ, их формирования и реализации, утвержденным постановлением администрации города Перми от 25 сентября 2013 г. № 781,
администрация города Перми ПОСТАНОВЛЯЕТ:

1. Утвердить прилагаемые изменения в муниципальную программу «Общественное согласие», утвержденную постановлением администрации города Перми от 19 октября 2018 г. № 779 (в ред. от 27.12.2018 № 1073, от 12.04.2019 № 93-П, от 24.05.2019 № 207, от 22.07.2019 № 414, от 12.09.2019 № 551, от 17.10.2019 № 718, от 21.11.2019 № 925, от 18.12.2019 № 1031, от 25.12.2019 № 1065, от 17.01.2020 № 36, от 19.03.2020 № 246, от 09.04.2020 № 339, от 10.07.2020 № 598, от 26.08.2020 № 744, от 10.09.2020 № 808, от 16.10.2020 № 1009, от 19.10.2020 № 1041).

2. Настоящее постановление вступает в силу с 01 января 2021 г.

3. Управлению по общим вопросам администрации города Перми обеспечить опубликование настоящего постановления в печатном средстве массовой информации «Официальный бюллетень органов местного самоуправления муниципального образования город Пермь».

4. Информационно-аналитическому управлению администрации города Перми обеспечить опубликование (обнародование) настоящего постановления на официальном сайте муниципального образования город Пермь в информационно-телекоммуникационной сети Интернет.

5. Контроль за исполнением настоящего постановления возложить на заместителя главы администрации города Перми-начальника управления по вопросам общественного самоуправления и межнациональным отношениям администрации города Перми Королеву Л.В.

Глава города Перми Д.И. Самойлов

УТВЕРЖДЕНЫ
постановлением администрации
города Перми
от 27.10.2020 № 1087

ИЗМЕНЕНИЯ
в муниципальную программу «Общественное согласие»,
утвержденную постановлением администрации города Перми
от 19 октября 2018 г. № 779

1. Раздел «Паспорт муниципальной программы» изложить в следующей редакции:

«ПАСПОРТ
муниципальной программы

№	Наименование раздела	Содержание раздела
1	2	3
1	Наименование программы	«Общественное согласие» (далее – программа)
2	Ответственный руководитель	Королева Л.В., заместитель главы администрации города Перми-начальник управления по вопросам общественного самоуправления и межнациональным отношениям администрации города Перми
3	Исполнитель программы	управление по вопросам общественного самоуправления и межнациональным отношениям администрации города Перми (далее – УВОСиМО)
4	Участники программы	УВОСиМО; департамент имущественных отношений администрации города Перми (далее – ДИО); департамент культуры и молодежной политики администрации города Перми (далее – ДКМП); муниципальные учреждения, подведомственные ДКМП; департамент образования администрации города Перми (далее – ДО); муниципальные образовательные организации, подведомственные ДО; администрация Дзержинского района города Перми (далее – АДР); администрация Индустриального района города Перми (далее – АИР); администрация Кировского района города Перми (далее – АКР); администрация Ленинского района города Перми (далее – АЛР); администрация Мотовилихинского района города Перми (далее – АМР); администрация Орджоникидзевского района города Перми (далее – АОР); администрация Свердловского района города Перми (далее – АСР); администрация поселка Новые Ляды города Перми (далее – АНЛ)

1	2	3
5	Характеристика текущего состояния сферы реализации программы	по данным реестра некоммерческих организаций (далее – НКО) Министерства юстиции Российской Федерации по состоянию на 01 июля 2020 г. на территории города Перми зарегистрированы 2196 организаций, осуществляющих деятельность в различных сферах городской жизни. По данным социологического исследования, проведенного в 2019 году, доля опрошенных граждан, положительно оценивающих деятельность НКО, от общего числа опрошенных граждан, получивших услуги НКО, составила в 2019 году 90,4 %, в 2018 году – 90,9 %. Доля граждан, информированных о деятельности НКО, от общего числа опрошенных составила 50,4 % в 2019 году, в 2018 году – 49,4 %. По итогам социологического исследования за 2019 год, в целом о деятельности общественных организаций больше половины опрошенных имеют представление, в том числе 10,7 % опрошенных хорошо осведомлены о деятельности социально ориентированных некоммерческих организаций (далее – СО НКО), еще 39,7 % имеют лишь некоторое представление о работе СО НКО; не имеют представления о деятельности общественных организаций 48,0 % опрошенных жителей города Перми. В соответствии со статьей 31.1 Федерального закона от 12 января 1996 г. № 7-ФЗ «О некоммерческих организациях» органы местного самоуправления могут оказывать поддержку СО НКО. В целях обеспечения эффективной системы взаимодействия органов власти с институтами гражданского общества Постановлением Правительства Пермского края от 03 октября 2013 г. № 1326-п утверждена государственная программа Пермского края «Общество и власть». Цели, задачи, принципы, приоритеты и механизмы поддержки деятельности СО НКО, осуществляющих деятельность на территории города Перми, а также стратегии действий органов местного самоуправления муниципального образования город Пермь, направленной на развитие некоммерческого сектора города Перми и формирование системы воздействия на СО НКО, на условия их поддержки для изменения структуры, эффективности и результативности деятельности СО НКО, определены в Концепции поддержки социально ориентированных некоммерческих организаций, осуществляющих деятельность на территории города Перми, утвержденной решением Пермской городской Думы от 25 марта 2014 г. № 55 (далее – Концепция). Поддержка НКО является необходимым инструментом решения задач социально-экономического и культурного развития города Перми ввиду особой актуальной и потенциальной роли НКО в жизнедеятельности города Перми. Муниципальная поддержка оказывается в следующих формах: финансовой, имущественной, информационной и методической. В соответствии с целью «Повышение уровня гражданской культуры и создание условий поддержания гражданского согласия в обществе» Плана мероприятий по реализации Стратегии социально-экономического развития муниципального образования город Пермь до 2030 года на период 2016-2020 годов, утвержденного решением Пермской городской Думы от 26 апреля 2016 г. № 67 (далее – План СЭР), необходимо вовлекать граждан в местное самоуправление через развитие института общественного контроля, развитие системы территориального общественного самоуправления, развитие общественных центров как площадки общественного участия населения города Перми и поддержки СО НКО в решении вопросов местного значения; расширять виды и объемы оказания услуг СО НКО через формирование благоприятных условий для поддержки и развития СО НКО на территории города Перми, поддержку общественно полезной деятельности СО НКО. С целью повышения эффективности поддержки НКО, вовлечения населения в их социально ориентированную деятельность и увеличения ее результативности необходимы новые подходы к организации взаимодействия органов местного самоуправления с НКО.

1	2	3
		Проведение комплекса исследований и мониторинга поможет сформировать систему показателей деятельности НКО, данных о состоянии, результативности и условиях функционирования СО НКО. Разработка нормативных правовых актов позволит обеспечить правовые условия для расширения участия СО НКО и граждан в решении вопросов местного значения. Предоставление грантов на конкурсной основе усилит активность, вовлеченность СО НКО в решение вопросов местного значения. Финансовая и имущественная поддержка позволит создать устойчивую базу для деятельности СО НКО, повысить результативность в решении приоритетных задач городского развития. Реализация обучающих программ повысит эффективность и профессионализм в деятельности СО НКО. Информационное сопровождение деятельности СО НКО обеспечит формирование благоприятной информационной среды для деятельности СО НКО. На территории города Перми осуществляют деятельность 30 национально-культурных и более 90 религиозных общественных объединений. По данным Всероссийской переписи населения 2010 года в городе Перми проживают представители более 132 народов, основу населения составляют русские (83,1 %), а также татары (3,5 %), башкиры (0,8 %), коми-пермяки (0,7 %). По данным социологического исследования, проведенного в 2019 году, доля граждан, положительно оценивающих состояние межнациональных отношений, в 2019 году составила 83,3 %, в 2018 году составила 85,3 %. Доля граждан, положительно оценивающих состояние межконфессиональных отношений, составила по данным на 2019 год 88,6 %, в 2018 – 89,6 %. Рост промышленности и благополучное социально-экономическое развитие города стали причиной активного миграционного притока в последнее десятилетие. Миграционная ситуация в городе Перми за 2019 год характеризовалась превышением числа прибывших над числом выбывших. Миграционный прирост составил 2012 человек, что на 29,6 % больше, чем в 2018 году. Наибольший объем миграции за истекший год и миграционный прирост сложился в Мотовилихинском районе города Перми. Миграционная ситуация в городе Перми за первый квартал 2020 года характеризовалась превышением числа прибывших над числом выбывших на фоне незначительного роста (на 0,8 %) общего объема миграции (по сравнению с аналогичным периодом 2019 года), в результате чего миграционный прирост составил 1350 человек. Развитие сферы межэтнических и межконфессиональных отношений характеризуется важными процессами, среди которых: усложнение этнического состава населения, вызванного трудовой миграцией; низкий уровень этнокультурной компетентности населения, недостаточное представление о культуре, менталитете, нормах поведения; увеличение численности мигрантов из ближнего зарубежья, недостаточная развитость системы их этнокультурной, социальной адаптации; снижение уровня интернационального образования; имеющие место факты тенденциозного освещения в средствах массовой информации проблемы национальных, конфессиональных отношений. Важным условием формирования гражданского общества является установление толерантного отношения граждан к лицам других национальностей, признание прав каждого гражданина вне зависимости от его национальной принадлежности на реализацию личных прав и свобод.

1	2	3
		Ситуация в городе Перми влияет на межэтнические и межконфессиональные процессы Пермского края. В сфере государственной национальной политики задачи поддержания межнационального мира и согласия, гармонизации межнациональных отношений, профилактики возникновения конфликтных ситуаций, содействия в диалоге между представителями различных этнических общностей для государственных и муниципальных органов и их должностных лиц определены в качестве приоритетных (Указ Президента Российской Федерации от 19 декабря 2012 г. № 1666 «О стратегии государственной национальной политики Российской Федерации на период до 2025 года» (далее – Указ). Программа подготовлена в соответствии с возникшей необходимостью реализации полномочий органов местного самоуправления, закрепленных в Федеральном законе от 06 октября 2003 г. № 131-ФЗ «Об общих принципах организации местного самоуправления в Российской Федерации». На основании Плана СЭР установлены показатели конечного результата цели программы: доля граждан, положительно оценивающих деятельность СО НКО, от общей численности опрошенных граждан, получивших услуги некоммерческих организаций; доля граждан, информированных о деятельности СО НКО, от общей численности опрошенных; доля граждан, положительно оценивающих состояние межнациональных отношений, от общей численности опрошенных; доля граждан, положительно оценивающих состояние межконфессиональных отношений, от общей численности опрошенных. В соответствии с целями, задачами, принципами, приоритетами и механизмами поддержки деятельности СО НКО, определенными Концепцией, установлены показатели конечного результата задач программы: доля средств, привлеченных СО НКО из внебюджетных источников, в общем объеме финансовой поддержки СО НКО на конкурсной основе; доля СО НКО, впервые участвующих в конкурсах социально значимых проектов, от общего числа участников конкурсов. В соответствии с определенными Указом приоритетами, целями, принципами, основными направлениями, задачами и механизмами реализации государственной национальной политики по укреплению государственного единства и целостности России установлен показатель конечного результата задачи программы: количество аналитических отчетов мониторинга состояния сферы межэтнических и межконфессиональных отношений
6	Цель программы	повышение уровня гражданской культуры и создание условий поддержания гражданского согласия в обществе
7	Перечень подпрограмм и задач	1.1. Вовлечение граждан в местное самоуправление. 1.1.1. Расширение видов и объема оказания услуг СО НКО. 1.1.2. Развитие системы территориального общественного самоуправления. 1.1.3. Развитие общественных центров как площадки общественного участия населения города Перми и поддержки СО НКО в решении вопросов местного значения. 1.2. Повышение уровня межэтнического и межконфессионального взаимопонимания. 1.2.1. Содействие формированию гармоничной межнациональной и межконфессиональной ситуации в городе Перми
8	Сроки реализации программы	2019-2023 годы

1	2	3				
9	Объемы и источники финансирования программы (подпрограммы)	2019 год	2020 год	2021 год	2022 год	2023 год
	программа, всего (тыс. руб.), в том числе	126963,938	136806,635	157040,546	134950,282	135175,018
	бюджет города Перми	116366,813	126708,546	145440,400	124890,400	124890,400
	бюджет города Перми (неиспользованные ассигнования отчетного года)	2150,000	583,866	0,000	0,000	0,000
	внебюджетные источники	8447,125	9514,223	11600,146	10059,882	10284,618
	бюджет города Перми* (не учитывается в общем объеме финансирования по программе)	3425,800*	3378,000*	3515,100*	3655,700*	3805,600*
	подпрограмма 1.1, всего (тыс. руб.), в том числе	114808,538	124669,735	144799,146	122708,882	122933,618
	бюджет города Перми	105999,113	116299,846	135031,700	114481,700	114481,700
	бюджет города Перми (неиспользованные ассигнования отчетного года)	2150,000	583,866	0,000	0,000	0,000
	внебюджетные источники	6659,425	7786,023	9767,446	8227,182	8451,918
	бюджет города Перми* (не учитывается в общем объеме финансирования по подпрограмме)	3425,800*	3378,000*	3515,100*	3655,700*	3805,600*
	подпрограмма 1.2, всего (тыс. руб.), в том числе	12155,400	12136,900	12241,400	12241,400	12241,400
	бюджет города Перми	10367,700	10408,700	10408,700	10408,700	10408,700
	внебюджетные источники	1787,700	1728,200	1832,700	1832,700	1832,700
10	Показатели конечного результата целей программы	2019 год	2020 год	2021 год	2022 год	2023 год
	Доля граждан, положительно оценивающих деятельность СО НКО, от общей численности опрошенных граждан, получивших услуги некоммерческих организаций, %	65,5	66,0	66,5	67,0	67,5
	Доля граждан, информированных о деятельности СО НКО, от общей численности опрошенных, %	47,5	48,0	48,5	49,0	49,5
	Доля граждан, положительно оценивающих состояние межнациональных отношений, от общей численности опрошенных, %	76,9	77,0	77,1	77,2	77,3
	Доля граждан, положительно оценивающих состояние межконфессиональных отношений, от общей численности опрошенных, %	88,5	88,6	88,7	88,8	88,9

2. Раздел «Финансирование муниципальной программы «Общественное согласие» изложить в следующей редакции:

«ФИНАНСИРОВАНИЕ
муниципальной программы «Общественное согласие»

Код	Наименование цели программы, подпрограммы, задачи	Источник финансирования	Объем финансирования, тыс. руб.				
			2019 год	2020 год	2021 год	2022 год	2023 год
1	2	3	4	5	6	7	8
1	Цель. Повышение уровня гражданской культуры и создание условий поддержания гражданского согласия в обществе						
1.1	Подпрограмма. Вовлечение граждан в местное самоуправление	бюджет города Перми	105999,113	116299,846	135031,700	114481,700	114481,700
		бюджет города Перми (неиспользованные ассигнования отчетного года)	2150,000	583,866	0,000	0,000	0,000
		внебюджетные источники	6659,425	7786,023	9767,446	8227,182	8451,918
		бюджет города Перми* (не учитывается в общем объеме финансирования по подпрограмме)	3425,800*	3378,000*	3515,100*	3655,700*	3805,600*
1.1.1	Задача. Расширение видов и объема оказания услуг СО НКО.		43308,693	47810,231	71534,446	47559,182	47783,918
1.1.2	Задача. Развитие системы территориального общественного самоуправления		32182,232	30855,847	34419,300	36304,300	36304,300
			3425,800*	3378,000*	3515,100*	3655,700*	3805,600*
1.1.3	Задача. Развитие общественных центров как площадки общественного участия населения города Перми и поддержки СО НКО в решении вопросов местного значения		39317,613	46003,657	38845,400	38845,400	38845,400
1.2	Подпрограмма. Повышение уровня межэтнического и межконфессионального взаимопонимания	бюджет города Перми	10367,700	10408,700	10408,700	10408,700	10408,700
		внебюджетные источники	1787,700	1728,200	1832,700	1832,700	1832,700
1.2.1	Задача. Содействие формированию гармоничной межнациональной и межконфессиональной ситуации в городе Перми		12155,400	12136,900	12241,400	12241,400	12241,400
Итого по цели, в том числе по источникам финансирования		итого	126963,938	136806,635	157040,546	134950,282	135175,018
		бюджет города Перми	116366,813	126708,546	145440,400	124890,400	124890,400
		бюджет города Перми (неиспользованные ассигнования отчетного года)	2150,000	583,866	0,000	0,000	0,000
		внебюджетные источники	8447,125	9514,223	11600,146	10059,882	10284,618
		бюджет города Перми* (не учитывается в общем объеме финансирования по цели)	3425,800*	3378,000*	3515,100*	3655,700*	3805,600*

1	2	3	4	5	6	7	8
Всего по программе, в том числе по источникам финансирования		всего	126963,938	136806,635	157040,546	134950,282	135175,018
		бюджет города Перми	116366,813	126708,546	145440,400	124890,400	124890,400
		бюджет города Перми (неиспользованные ассигнования отчетного года)	2150,000	583,866	0,000	0,000	0,000
		внебюджетные источники	8447,125	9514,223	11600,146	10059,882	10284,618
		бюджет города Перми* (не учитывается в общем объеме финансирования по программе)	3425,800*	3378,000*	3515,100*	3655,700*	3805,600*

3. Раздел «Система программных мероприятий подпрограммы 1.1 «Вовлечение граждан в местное самоуправление» муниципальной программы «Общественное согласие» изложить в следующей редакции:

«СИСТЕМА ПРОГРАММНЫХ МЕРОПРИЯТИЙ
подпрограммы 1.1 «Вовлечение граждан в местное самоуправление»
муниципальной программы «Общественное согласие»

Код	Наименование задачи, основного мероприятия, мероприятия, показателя непосредственного результата	Показатели непосредственного результата						Участник программы	Источник финансирования	Объем финансирования, тыс. руб.				
		ед. изм.	2019 год	2020 год	2021 год	2022 год	2023 год			2019 год	2020 год	2021 год	2022 год	2023 год
1	2	3	4	5	6	7	8	9	10	11	12	13	14	15
1.1.1	Задача. Расширение видов и объема оказания услуг СО НКО.													
1.1.1.1	Формирование благоприятных условий для поддержки и развития СО НКО на территории города Перми													
1.1.1.1.1	Консультативная и информационно-методическая поддержка общественно полезной деятельности СО НКО													
1.1.1.1.1.1	Количество проведенных мониторингов состояния, результативности и условий функционирования СО НКО	ед.	1	1	1	1	1	УВОСиМО	бюджет города Перми	80,100	60,100	198,000	198,000	198,000
1.1.1.1.1.2	Количество обновлений в год муниципального реестра СО НКО города Перми – получателей муниципальной поддержки	ед.	12	12	12	12	12		бюджет города Перми	0,000	0,000	0,000	0,000	0,000

1	2	3	4	5	6	7	8	9	10	11	12	13	14	15
1.1.1.1.1.3	Количество внесенных изменений в базу данных информационной системы (сайта) «Информационный портал города Перми социально ориентированных некоммерческих организаций СО НКО»	ед.	300	300	300	300	300		бюджет города Перми	96,000	96,000	100,000	100,000	100,000
1.1.1.1.1.4	Количество проведенных мероприятий по вопросам привлечения населения города Перми к деятельности СО НКО	ед.	25	25	25	25	25		бюджет города Перми	510,000	510,000	510,000	510,000	510,000
1.1.1.1.1.5	Количество участников мероприятий по вопросам привлечения населения города Перми к деятельности СО НКО	чел.	850	850	850	850	850		бюджет города Перми	0,000	0,000	0,000	0,000	0,000
1.1.1.1.1.6	Количество проведенных городских форумов СО НКО	ед.	1	1	1	1	1		бюджет города Перми	1009,170	325,900	325,900	325,900	325,900
1.1.1.1.1.7	Количество участников проведенных городских форумов СО НКО	чел.	300	300	300	300	300		бюджет города Перми	0,000	0,000	0,000	0,000	0,000
1.1.1.1.1.8	Тираж сборника о состоявшихся мероприятиях и лучшей практике СО НКО города Перми	ед.	300	300	300	300	300		бюджет города Перми	100,000	99,499	100,000	100,000	100,000
1.1.1.1.1.9	Количество проектов, принятых на конкурс «Город - это мы», в том числе	ед.	234	211	304	306	308		бюджет города Перми	150,000	150,000	150,000	150,000	150,000
	Количество проектов, впервые участвующих в конкурсе	ед.	-	10	24	27	30							
1.1.1.1.1.10	Количество участников итогового мероприятия для победителей конкурса «Город – это мы»	чел.	150	150	150	150	150		бюджет города Перми	400,000	400,000	400,000	400,000	400,000

1	2	3	4	5	6	7	8	9	10	11	12	13	14	15
1.1.1.1.1.11	Количество проведенных круглых столов по вопросу участия СО НКО в организации общественного контроля	ед.	1	1	-	-	-		бюджет города Перми	0,000	0,000	0,000	0,000	0,000
1.1.1.1.1.12	Количество проведенных форумов общественности	ед.	1	1	1	1	1	АДР	бюджет города Перми	50,000	50,000	50,000	50,000	50,000
			1	1	1	1	1	АИР	бюджет города Перми	50,000	50,000	50,000	50,000	50,000
			1	1	1	1	1	АКР	бюджет города Перми	50,000	50,000	50,000	50,000	50,000
			1	1	1	1	1	АЛР	бюджет города Перми	50,000	50,000	50,000	50,000	50,000
			1	1	1	1	1	АМР	бюджет города Перми	50,000	50,000	50,000	50,000	50,000
			1	1	1	1	1	АОР	бюджет города Перми	50,000	50,000	50,000	50,000	50,000
			1	1	1	1	1	АСР	бюджет города Перми	50,000	50,000	50,000	50,000	50,000
	Итого по ПНР	ед.	7	7	7	7	7	х	бюджет города Перми	350,000	350,000	350,000	350,000	350,000

1	2	3	4	5	6	7	8	9	10	11	12	13	14	15
1.1.1.1.1.13	Количество участников проведенных форумов общественности	чел.	70	70	70	70	70	АДР	бюджет города Перми	0,000	0,000	0,000	0,000	0,000
			70	70	70	70	70	АИР	бюджет города Перми	0,000	0,000	0,000	0,000	0,000
			70	70	70	70	70	АКР	бюджет города Перми	0,000	0,000	0,000	0,000	0,000
			70	70	70	70	70	АЛР	бюджет города Перми	0,000	0,000	0,000	0,000	0,000
			70	70	70	70	70	АМР	бюджет города Перми	0,000	0,000	0,000	0,000	0,000
			70	70	70	70	70	АОР	бюджет города Перми	0,000	0,000	0,000	0,000	0,000
			70	70	70	70	70	АСР	бюджет города Перми	0,000	0,000	0,000	0,000	0,000
	Итого по ПНР	ед.	490	490	490	490	490	х	бюджет города Перми	0,000	0,000	0,000	0,000	0,000

1	2	3	4	5	6	7	8	9	10	11	12	13	14	15
1.1.1.1.1.14	Количество отработанных часов по обеспечению информационно-методической, консультационной и ресурсной поддержки СО НКО (функций по ресурсному сопровождению СО НКО)	час.	1842	1842	1842	1842	1842	АДР	бюджет города Перми	171,500	171,500	171,500	171,500	171,500
			1842	1842	1842	1842	1842	АИР	бюджет города Перми	171,500	171,500	171,500	171,500	171,500
			1842	1842	1842	1842	1842	АКР	бюджет города Перми	171,500	171,500	171,500	171,500	171,500
			1836	1836	1836	1836	1836	АЛР	бюджет города Перми	171,000	171,000	171,000	171,000	171,000
			1842	1842	1842	1842	1842	АМР	бюджет города Перми	171,500	171,500	171,500	171,500	171,500
			1842	1842	1842	1842	1842	АОР	бюджет города Перми	171,500	171,500	171,500	171,500	171,500
			1842	1842	1842	1842	1842	АСР	бюджет города Перми	171,500	171,500	171,500	171,500	171,500
	Итого по ПНР	час.	12888	12888	12888	12888	12888	х	бюджет города Перми	1200,000	1200,000	1200,000	1200,000	1200,000

1	2	3	4	5	6	7	8	9	10	11	12	13	14	15
1.1.1.1.1.15	Количество проведенных консультаций	ед.	800	800	800	800	800	АДР	бюджет города Перми	0,000	0,000	0,000	0,000	0,000
			800	800	800	800	800	АИР	бюджет города Перми	0,000	0,000	0,000	0,000	0,000
			800	800	800	800	800	АКР	бюджет города Перми	0,000	0,000	0,000	0,000	0,000
			798	798	798	798	798	АЛР	бюджет города Перми	0,000	0,000	0,000	0,000	0,000
			800	800	800	800	800	АМР	бюджет города Перми	0,000	0,000	0,000	0,000	0,000
			800	800	800	800	800	АОР	бюджет города Перми	0,000	0,000	0,000	0,000	0,000
			800	800	800	800	800	АСР	бюджет города Перми	0,000	0,000	0,000	0,000	0,000
	Итого по ПНР	ед.	5598	5598	5598	5598	5598	х	бюджет города Перми	0,000	0,000	0,000	0,000	0,000
Итого по мероприятию 1.1.1.1.1, в том числе по источникам финансирования									бюджет города Перми	3895,270	3191,499	3333,900	3333,900	3333,900
1.1.1.1.2	Проведение мероприятий в рамках реализации проектов инициативного бюджетирования в городе Перми													
1.1.1.1.2.1	Количество проектов, получивших поддержку в рамках реализации проектов инициативного бюджетирования в городе Перми	ед.	-	-	4	4	4	УВОСиМО	бюджет города Перми	0,000	0,000	200,000	200,000	200,000
Итого по мероприятию 1.1.1.1.2, в том числе по источникам финансирования									бюджет города Перми	0,000	0,000	200,000	200,000	200,000
1.1.1.1.3	Субсидии некоммерческим организациям, общественным объединениям (за исключением политических партий) на реализацию социальных проектов													

1	2	3	4	5	6	7	8	9	10	11	12	13	14	15
1.1.1.1.3.1	Количество СО НКО патриотической направленности, получивших субсидии	ед.	4	8	4	4	4	УВОСиМО	бюджет города Перми	592,100	1219,644	642,100	642,100	642,100
									внебюджетные источники	177,630	365,893	192,630	192,630	192,630
1.1.1.1.3.2	Количество проведенных мероприятий, приуроченных к Празднику Весны и Труда	ед.	1	1	1	1	1		бюджет города Перми	874,000	400,000	400,000	400,000	400,000
									внебюджетные источники	0,000	0,000	120,000	120,000	120,000
1.1.1.1.3.3	Количество изданных номеров газет «Ветеран Перми»	ед.	12	12	12	12	12		бюджет города Перми	750,000	750,000	750,000	750,000	750,000
1.1.1.1.3.4	Количество проектов, получивших поддержку в рамках проведения конкурса «Город – это мы»	ед.	85	92	110	110	110		бюджет города Перми	18998, 598	22323, 765	22473, 600	22473, 600	22473, 600
									внебюджетные источники	5758,795	6697,130	6966,816	7191,552	7416,288
1.1.1.1.3.5	Количество проектов, получивших поддержку в рамках проведения конкурса поддержки локальных инициатив СО НКО	ед.	4	4	4	4	4	АЛР	бюджет города Перми	128,000	128,000	128,000	128,000	128,000
									внебюджетные источники	38,400	38,400	38,400	38,400	38,400
			5	5	5	5	5	АСР	бюджет города Перми	160,000	160,000	160,000	160,000	160,000
									внебюджетные источники	48,000	48,000	48,000	48,000	48,000

1	2	3	4	5	6	7	8	9	10	11	12	13	14	15
			4	4	4	4	4	АМР	бюджет города Перми	128,000	128,000	128,000	128,000	128,000
									внебюд-жетные источни-ки	38,400	38,400	38,400	38,400	38,400
			4	4	4	4	4	АДР	бюджет города Перми	128,000	128,000	128,000	128,000	128,000
									внебюд-жетные источни-ки	38,400	38,400	38,400	38,400	38,400
			4	4	4	4	4	АИР	бюджет города Перми	128,000	128,000	128,000	128,000	128,000
									внебюд-жетные источни-ки	38,400	38,400	38,400	38,400	38,400
			4	4	4	4	4	АКР	бюджет города Перми	128,000	128,000	128,000	128,000	128,000
									внебюд-жетные источни-ки	38,400	38,400	38,400	38,400	38,400
			4	4	4	4	4	АОР	бюджет города Перми	128,000	128,000	128,000	128,000	128,000
									внебюд-жетные источни-ки	38,400	38,400	38,400	38,400	38,400

1	2	3	4	5	6	7	8	9	10	11	12	13	14	15
			1	1	1	1	1	АНЛ	бюджет города Перми	32,000	32,000	32,000	32,000	32,000
									внебюд-жетные источни-ки	9,600	9,600	9,600	9,600	9,600
	Итого по ПНР	ед.	30	30	30	30	30	х	бюджет города Перми	960,000	960,000	960,000	960,000	960,000
									внебюд-жетные источни-ки	288,000	288,000	288,000	288,000	288,000
Итого по мероприятию 1.1.1.1.3, в том числе по источникам финансирования									всего	28399,123	33004,432	32793,146	33017,882	33242,618
									бюджет города Перми	22174,698	25653,409	25225,700	25225,700	25225,700
									внебюд-жетные источни-ки	6224,425	7351,023	7567,446	7792,182	8016,918
1.1.1.1.4	Субсидии советам ветеранов (пенсионеров) войны, труда, Вооруженных Сил и правоохранительных органов													

1	2	3	4	5	6	7	8	9	10	11	12	13	14	15
1.1.1.1.4.1	Количество советов ветеранов (пенсионеров) войны, труда, Вооруженных Сил и правоохранительных органов, получивших субсидии	ед.	1	1	1	1	1	УВОСиМО	бюджет города Перми	7667,200	7867,200	7671,700	7671,700	7671,700
			1	1	1	1	1	АДР	бюджет города Перми	447,200	497,200	481,700	481,700	481,700
			1	1	1	1	1	АИР	бюджет города Перми	542,300	592,300	453,300	453,300	453,300
			1	1	1	1	1	АКР	бюджет города Перми	439,700	489,700	418,500	418,500	418,500
			1	1	1	1	1	АЛР	бюджет города Перми	274,100	324,100	340,000	340,000	340,000
			1	1	1	1	1	АМР	бюджет города Перми	521,500	571,500	325,800	325,800	325,800
			1	1	1	1	1	АОР	бюджет города Перми	380,400	430,400	557,900	557,900	557,900
			1	1	1	1	1	АСР	бюджет города Перми	612,700	662,700	627,700	627,700	627,700
			1	1	1	1	1	АНЛ	бюджет города Перми	129,200	179,200	130,800	130,800	130,800
	Итого по ПНР	ед.	9	9	9	9	9	х	бюджет города Перми	11014,300	11614,300	11007,400	11007,400	11007,400

1	2	3	4	5	6	7	8	9	10	11	12	13	14	15
1.1.1.1.4.2	Количество мероприятий городского совета ветеранов (пенсионеров) войны, труда, Вооруженных Сил и правоохранительных органов	ед.	150	150	150	150	150	УВОСиМО	бюджет города Перми	0,000	0,000	0,000	0,000	0,000
1.1.1.1.4.3	Количество участников мероприятий городского совета ветеранов (пенсионеров) войны, труда, Вооруженных Сил и правоохранительных органов, получающих субсидии	чел.	15000	15000	15000	15000	15000		бюджет города Перми	0,000	0,000	0,000	0,000	0,000
1.1.1.1.4.4	Количество членов совета ветеранов	чел.	42331	42331	32140	32140	32140	АДР	бюджет города Перми	0,000	0,000	0,000	0,000	0,000
			38104	38104	23992	23992	23992	АИР	бюджет города Перми	0,000	0,000	0,000	0,000	0,000
			15780	15780	14151	14151	14151	АКР	бюджет города Перми	0,000	0,000	0,000	0,000	0,000
			8016	8016	14502	14502	14502	АЛР	бюджет города Перми	0,000	0,000	0,000	0,000	0,000
			32620	32620	11503	11503	11503	АМР	бюджет города Перми	0,000	0,000	0,000	0,000	0,000
			15000	15000	28464	28464	28464	АОР	бюджет города Перми	0,000	0,000	0,000	0,000	0,000
			40596	40596	80882	80882	80882	АСР	бюджет города Перми	0,000	0,000	0,000	0,000	0,000
			800	800	3881	3881	3881	АНЛ	бюджет города Перми	0,000	0,000	0,000	0,000	0,000
	Итого по ПНР	чел.	193247	193247	209515	209515	209515	х	бюджет города Перми	0,000	0,000	0,000	0,000	0,000

1	2	3	4	5	6	7	8	9	10	11	12	13	14	15
Итого по мероприятию 1.1.1.1.4, в том числе по источникам финансирования									бюджет города Перми	11014,300	11614,300	11007,400	11007,400	11007,400
1.1.1.1.5	Проведение мероприятий в рамках реализации инициативных проектов на территории города Перми													
1.1.1.1.5.1	Количество проектов, получивших поддержку в рамках реализации инициативных проектов на территории города Перми	ед.	-	-	5	-	-	АЛР	бюджет города Перми	0,000	0,000	2500,000	0,000	0,000
									внебюджетные источники	0,000	0,000	250,000	0,000	0,000
			-	-	7	-	-	АСР	бюджет города Перми	0,000	0,000	3500,000	0,000	0,000
									внебюджетные источники	0,000	0,000	350,000	0,000	0,000
			-	-	7	-	-	АМР	бюджет города Перми	0,000	0,000	3500,000	0,000	0,000
									внебюджетные источники	0,000	0,000	350,000	0,000	0,000
			-	-	6	-	-	АДР	бюджет города Перми	0,000	0,000	3000,000	0,000	0,000
									внебюджетные источники	0,000	0,000	300,000	0,000	0,000
			-	-	6	-	-	АИР	бюджет города Перми	0,000	0,000	3000,000	0,000	0,000
									внебюджетные источники	0,000	0,000	300,000	0,000	0,000

1	2	3	4	5	6	7	8	9	10	11	12	13	14	15
			-	-	6	-	-	АКР	бюджет города Перми	0,000	0,000	3000,000	0,000	0,000
									внебюд-жетные источники	0,000	0,000	300,000	0,000	0,000
			-	-	6	-	-	АОР	бюджет города Перми	0,000	0,000	3000,000	0,000	0,000
									внебюд-жетные источники	0,000	0,000	300,000	0,000	0,000
			-	-	1	-	-	АНЛ	бюджет города Перми	0,000	0,000	500,000	0,000	0,000
									внебюд-жетные источники	0,000	0,000	50,000	0,000	0,000
	Итого по ПНР	ед.	-	-	44	-	-	х	бюджет города Перми	0,000	0,000	22000,000	0,000	0,000
									внебюд-жетные источни-ки	0,000	0,000	2200,000	0,000	0,000
Итого по мероприятию 1.1.1.1.5, в том числе по источникам финансирования									всего	0,000	0,000	24200,000	0,000	0,000
									бюджет города Перми	0,000	0,000	22000,000	0,000	0,000
									внебюд-жетные источники	0,000	0,000	2200,000	0,000	0,000
Итого по основному мероприятию 1.1.1.1, в том числе по источникам финансирования									всего	43308, 693	47810, 231	71534, 446	47559, 182	47783, 918
									бюджет города Перми	37084, 268	40459, 208	61767, 000	39767, 000	39767, 000
									внебюд-жетные источники	6224,425	7351,023	9767,446	7792,182	8016,918

1	2	3	4	5	6	7	8	9	10	11	12	13	14	15
Итого по задаче 1.1.1, в том числе по источникам финансирования									всего	43308,693	47810,231	71534,446	47559,182	47783,918
									бюджет города Перми	37084,268	40459,208	61767,000	39767,000	39767,000
									внебюджетные источники	6224,425	7351,023	9767,446	7792,182	8016,918
1.1.2	Задача. Развитие системы территориального общественного самоуправления													
1.1.2.1	Финансовая и информационно-методическая поддержка деятельности ТОС													
1.1.2.1.1	Субсидии на осуществление деятельности ТОС													
1.1.2.1.1.1	Количество ТОС, получающих субсидии	ед.	15	15	15	15	15	АДР	бюджет города Перми	4866,000	4866,000	5419,000	5419,000	5419,000
			12	13	14	14	14	АИР	бюджет города Перми	3203,808	3500,185	4421,000	4421,000	4421,000
			11	11	11	11	11	АКР	бюджет города Перми	3286,300	3286,300	3894,800	3894,800	3894,800
			7	8	8	8	8	АЛР	бюджет города Перми	1462,140	1606,870	1856,300	1856,300	1856,300
			19	20	20	20	20	АМР	бюджет города Перми	6725,061	4701,000	5858,700	5858,700	5858,700
			14	15	15	15	15	АОР	бюджет города Перми	3727,948	4028,900	4810,300	4810,300	4810,300
			22	22	22	22	22	АСР	бюджет города Перми	5605,500	5665,900	6656,600	6656,600	6656,600
			2	2	2	2	2	АНЛ	бюджет города Перми	510,100	490,000	587,600	587,600	587,600
	Итого по ПНР	ед.	102	106	107	107	107	х	бюджет города Перми	29386,857	28145,155	33504,300	33504,300	33504,300

1	2	3	4	5	6	7	8	9	10	11	12	13	14	15
1.1.2.1.1.2	Количество отчетов, представленных ТОС по итогам деятельности за год	ед.	-	15	15	15	15	АДР	бюджет города Перми	0,000	0,000	0,000	0,000	0,000
			-	13	14	14	14	АИР	бюджет города Перми	0,000	0,000	0,000	0,000	0,000
			-	11	11	11	11	АКР	бюджет города Перми	0,000	0,000	0,000	0,000	0,000
			-	8	8	8	8	АЛР	бюджет города Перми	0,000	0,000	0,000	0,000	0,000
			-	20	20	20	20	АМР	бюджет города Перми	0,000	0,000	0,000	0,000	0,000
			-	15	15	15	15	АОР	бюджет города Перми	0,000	0,000	0,000	0,000	0,000
			-	22	22	22	22	АСР	бюджет города Перми	0,000	0,000	0,000	0,000	0,000
			-	2	2	2	2	АНЛ	бюджет города Перми	0,000	0,000	0,000	0,000	0,000
	Итого по ПНР	ед.	-	106	107	107	107	х	бюджет города Перми	0,000	0,000	0,000	0,000	0,000

1	2	3	4	5	6	7	8	9	10	11	12	13	14	15
1.1.2.1.1.3	Количество человек, проживающих в границах ТОС	чел.	140616	147992	140419	140419	140419	АДР	бюджет города Перми	0,000	0,000	0,000	0,000	0,000
			97477	94583	97543	97543	97543	АИР	бюджет города Перми	0,000	0,000	0,000	0,000	0,000
			91446	92519	101341	101341	101341	АКР	бюджет города Перми	0,000	0,000	0,000	0,000	0,000
			25034	19323	17011	17011	17011	АЛР	бюджет города Перми	0,000	0,000	0,000	0,000	0,000
			134692	133916	133541	133541	133541	АМР	бюджет города Перми	0,000	0,000	0,000	0,000	0,000
			108955	110155	110155	110155	110155	АОР	бюджет города Перми	0,000	0,000	0,000	0,000	0,000
			115048	117167	116461	116461	116461	АСР	бюджет города Перми	0,000	0,000	0,000	0,000	0,000
			8493	9126	9330	9330	9330	АНЛ	бюджет города Перми	0,000	0,000	0,000	0,000	0,000
	Итого по ПНР	чел.	721761	724781	725801	725801	725801	х	бюджет города Перми	0,000	0,000	0,000	0,000	0,000
Итого по мероприятию 1.1.2.1.1, в том числе по источникам финансирования									бюджет города Перми	29386,857	28145,155	33504,300	33504,300	33504,300
1.1.2.1.2	Субсидии ТОС на реализацию конкурса проектов													
1.1.2.1.2.1	Количество проектов, получивших поддержку в рамках проведения конкурса проектов ТОС	ед.	2	2	-	2	2	АЛР	бюджет города Перми	103,000	103,000	0,000	103,000	103,000
									внебюджетные источники	30,900	30,900	0,000	30,900	30,900

1	2	3	4	5	6	7	8	9	10	11	12	13	14	15
			4	4	-	4	4	АСР	бюджет города Перми	252,000	252,000	0,000	252,000	252,000
									внебюд-жетные источники	75,600	75,600	0,000	75,600	75,600
			4	4	-	4	4	АМР	бюджет города Перми	252,000	252,000	0,000	252,000	252,000
									внебюд-жетные источни-ки	75,600	75,600	0,000	75,600	75,600
			3	3	-	3	3	АДР	бюджет города Перми	222,000	222,000	0,000	222,000	222,000
									внебюд-жетные источники	66,600	66,600	0,000	66,600	66,600
			3	3	-	3	3	АИР	бюджет города Перми	207,000	207,000	0,000	207,000	207,000
									внебюд-жетные источни-ки	62,100	62,100	0,000	62,100	62,100
			2	2	-	2	2	АКР	бюджет города Перми	162,000	162,000	0,000	162,000	162,000
									внебюд-жетные источни-ки	48,600	48,600	0,000	48,600	48,600
			3	3	-	3	3	АОР	бюджет города Перми	222,000	222,000	0,000	222,000	222,000
									внебюд-жетные источни-ки	66,600	66,600	0,000	66,600	66,600

1	2	3	4	5	6	7	8	9	10	11	12	13	14	15
			1	1	-	1	1	АНЛ	бюджет города Перми	30,000	30,000	0,000	30,000	30,000
									внебюд-жетные источни-ки	9,000	9,000	0,000	9,000	9,000
	Итого по ПНР	ед.	22	22	-	22	22	х	бюджет города Перми	1450,000	1450,000	0,000	1450,000	1450,000
									внебюд-жетные источни-ки	435,000	435,000	0,000	435,000	435,000
Итого по мероприятию 1.1.2.1.2, в том числе по источникам финансирования									всего	1885,000	1885,000	0,000	1885,000	1885,000
									бюджет города Перми	1450,000	1450,000	0,000	1450,000	1450,000
									внебюд-жетные источни-ки	435,000	435,000	0,000	435,000	435,000
1.1.2.1.3	Информационно-методическая поддержка ТОС													
1.1.2.1.3.1	Количество выпусков информационного вест-ника ТОС	ед.	12	12	12	12	12	УВОСиМО	бюджет города Перми	726,300	641,617	730,000	730,000	730,000
1.1.2.1.3.2	Количество проведен-ных мероприятий для органов ТОС	ед.	4	4	4	4	4	УВОСиМО	бюджет города Перми	184,075	184,075	185,000	185,000	185,000
Итого по мероприятию 1.1.2.1.3, в том числе по источникам финансирования									бюджет города Перми	910,375	825,692	915,000	915,000	915,000
Итого по основному мероприятию 1.1.2.1, в том числе по источникам финансирования									всего	32182, 232	30855, 847	34419, 300	36304, 300	36304, 300
									бюджет города Перми	31747, 232	30420, 847	34419, 300	35869, 300	35869, 300
									внебюд-жетные источни-ки	435,000	435,000	0,000	435,000	435,000

1	2	3	4	5	6	7	8	9	10	11	12	13	14	15
1.1.2.2	Предоставление муниципальной преференции или преференции, не являющейся муниципальной, в виде скидки по арендной плате (в соответствии с решением Пермской городской Думы от 25.12.2007 № 315)													
1.1.2.2.1	Имущественная поддержка ТОС – преференции в виде скидки по арендной плате													
1.1.2.2.1.1	Количество ТОС – получателей преференции	ед.	15	14	14	14	14	ДИО	бюджет города Перми*	3425,800	3378,000	3515,100	3655,700	3805,600
Итого по мероприятию 1.1.2.2.1, в том числе по источникам финансирования									бюджет города Перми*	3425,800	3378,000	3515,100	3655,700	3805,600
Итого по основному мероприятию 1.1.2.2, в том числе по источникам финансирования									бюджет города Перми*	3425,800	3378,000	3515,100	3655,700	3805,600
Итого по задаче 1.1.2, в том числе по источникам финансирования									всего	32182,232	30855,847	34419,300	36304,300	36304,300
									бюджет города Перми	31747,232	30420,847	34419,300	35869,300	35869,300
									внебюджетные источники	435,000	435,000	0,000	435,000	435,000
									бюджет города Перми* (не учитывается в общем объеме финансирования по задаче)	3425,800	3378,000	3515,100	3655,700	3805,600
1.1.3	Задача. Развитие общественных центров как площадки общественного участия населения города Перми и поддержки СО НКО в решении вопросов местного значения													
1.1.3.1	Развитие инфраструктуры поддержки СО НКО													
1.1.3.1.1	Содержание имущества и обеспечение деятельности ОЦ													

1	2	3	4	5	6	7	8	9	10	11	12	13	14	15
1.1.3.1.1.1	Количество общественных центров, находящихся на содержании	ед.	6	6	6	6	6	АДР	бюджет города Перми	3251,812	3498,378	3659,500	3659,500	3659,500
			7	7	7	7	7	АИР	бюджет города Перми	5040,477	4751,100	4751,100	4751,100	4751,100
			1	1	1	1	1	АКР	бюджет города Перми	1282,991	1340,400	1340,400	1340,400	1340,400
			2	2	2	2	2	АЛР	бюджет города Перми	2396,320	2251,500	2251,500	2251,500	2251,500
			8	9	9	9	9	АМР	бюджет города Перми	5410,500	6024,600	6024,600	6024,600	6024,600
			7	7	7	7	7	АОР	бюджет города Перми	6620,954	6531,351	7678,100	7678,100	7678,100
			10	10	10	10	10	АСР	бюджет города Перми	5034,040	5174,490	5916,200	5916,200	5916,200
			1	1	1	1	1	АНЛ	бюджет города Перми	1028,900	1028,900	1028,900	1028,900	1028,900
	Итого по ПНР	ед.	42	43	43	43	43	х	бюджет города Перми	30065, 994	30600, 719	32650, 300	32650, 300	32650, 300

1	2	3	4	5	6	7	8	9	10	11	12	13	14	15
1.1.3.1.1.2	Площадь общественных центров	кв. м	1161,0	1160,7	1160,7	1160,7	1160,7	АДР	бюджет города Перми	0,000	0,000	0,000	0,000	0,000
			1874,2	1874,2	1874,2	1874,2	1874,2	АИР	бюджет города Перми	0,000	0,000	0,000	0,000	0,000
			748,3	748,3	748,3	748,3	748,3	АКР	бюджет города Перми	0,000	0,000	0,000	0,000	0,000
			1188,9	1188,9	1188,9	1188,9	1188,9	АЛР	бюджет города Перми	0,000	0,000	0,000	0,000	0,000
			2134,7	2381,5	2381,5	2381,5	2381,5	АМР	бюджет города Перми	0,000	0,000	0,000	0,000	0,000
			2770,8	2774,1	3409,9	3409,9	3409,9	АОР	бюджет города Перми	0,000	0,000	0,000	0,000	0,000
			1843,3	2024,9	2141,2	2141,2	2141,2	АСР	бюджет города Перми	0,000	0,000	0,000	0,000	0,000
			457,3	457,3	457,3	457,3	457,3	АНЛ	бюджет города Перми	0,000	0,000	0,000	0,000	0,000
	Итого по ПНР	кв. м	12178,5	12609,9	13362,0	13362,0	13362,0	х	бюджет города Перми	0,000	0,000	0,000	0,000	0,000
1.1.3.1.1.3	Количество общественных центров, в которых проведен ремонт	ед.	4	-	2	2	1	АДР	бюджет города Перми	679,949	0,000	530,400	767,800	362,200
	Количество общественных центров, в которых проведен ремонт	ед.	1	1	-	-	-	АКР	бюджет города Перми	200,000	1050,000	0,000	0,000	0,000
	Количество общественных центров, в которых проведен ремонт	ед.	2	2	-	1	-	АЛР	бюджет города Перми	655,180	660,400	0,000	1014,200	0,000

1	2	3	4	5	6	7	8	9	10	11	12	13	14	15
	Количество общественных центров, в которых проведен ремонт	ед.	1	3	1	2	3	АМР	бюджет города Перми	1606,518	1192,700	300,000	1123,900	900,000
	Количество общественных центров, в которых проведен ремонт (невыполнение показателя за отчетный год)	ед.	1	-	-	-	-		бюджет города Перми (неиспользованные ассигнования отчетного года)	2150,000	0,000	0,000	0,000	0,000
	Количество общественных центров, в которых проведен ремонт	ед.	2	3	1	1	1	АОР	бюджет города Перми	3159,972	4892,300	2223,200	887,800	565,700
	Количество общественных центров, в которых проведен ремонт (невыполнение показателя за отчетный год)	ед.	-	1	-	-	-		бюджет города Перми (неиспользованные ассигнования отчетного года)	0,000	583,866	0,000	0,000	0,000
	Количество общественных центров, в которых проведен ремонт	ед.	1	4	2	5	3	АСР	бюджет города Перми	800,000	807,300	2373,500	2119,400	4367,200
	Количество общественных центров, в которых проведен ремонт	ед.	-	-	1	1	-	АНЛ	бюджет города Перми	0,000	0,000	768,000	282,000	0,000

1	2	3	4	5	6	7	8	9	10	11	12	13	14	15
	Итого по ПНР 1.1.3.1.1.3	ед.	11	13	7	12	8	х	бюджет города Перми	7101,619	8602,700	6195,100	6195,100	6195,100
	Итого по ПНР 1.1.3.1.1.3 (невыполнение показателя за отчетный год)	ед.	1	1	-	-	-		бюджет города Перми (неиспользованные ассигнования отчетного года)	2150,000	583,866	0,000	0,000	0,000
Итого по мероприятию 1.1.3.1.1, в том числе по источникам финансирования									всего	39317,613	39787,285	38845,400	38845,400	38845,400
									бюджет города Перми	37167,613	39203,419	38845,400	38845,400	38845,400
									бюджет города Перми (неиспользованные ассигнования отчетного года)	2150,000	583,866	0,000	0,000	0,000
1.1.3.1.2	Возведение модульных (сборных, некапитальных) сооружений для размещения в них общественных центров													
1.1.3.1.2.1	Количество возведенных модульных (сборных, некапитальных) сооружений для размещения в них общественных центров	ед.	-	1	-	-	-	АМР	бюджет города Перми	0,000	6216,372	0,000	0,000	0,000
Итого по мероприятию 1.1.3.1.2, в том числе по источникам финансирования									бюджет города Перми	0,000	6216,372	0,000	0,000	0,000

1	2	3	4	5	6	7	8	9	10	11	12	13	14	15
Итого по основному мероприятию 1.1.3.1, в том числе по источникам финансирования									всего	39317,613	46003,657	38845,400	38845,400	38845,400
									бюджет города Перми	37167,613	45419,791	38845,400	38845,400	38845,400
									бюджет города Перми (неиспользованные ассигнования отчетного года)	2150,000	583,866	0,000	0,000	0,000
Итого по задаче 1.1.3, в том числе по источникам финансирования									всего	39317,613	46003,657	38845,400	38845,400	38845,400
									бюджет города Перми	37167,613	45419,791	38845,400	38845,400	38845,400
									бюджет города Перми (неиспользованные ассигнования отчетного года)	2150,000	583,866	0,000	0,000	0,000

1	2	3	4	5	6	7	8	9	10	11	12	13	14	15
Всего по подпрограмме 1.1, в том числе по источникам финансирования									всего	114808,538	124669,735	144799,146	122708,882	122933,618
									бюджет города Перми	105999,113	116299,846	135031,700	114481,700	114481,700
									бюджет города Перми (неиспользованные ассигнования отчетного года)	2150,000	583,866	0,000	0,000	0,000
									внебюджетные источники	6659,425	7786,023	9767,446	8227,182	8451,918
									бюджет города Перми* (не учитывается в общем объеме финансирования по подпрограмме)	3425,800	3378,000	3515,100	3655,700	3805,600

АДМИНИСТРАЦИЯ ГОРОДА ПЕРМИ
ПОСТАНОВЛЕНИЕ

27.10.2020 № 1088

О внесении изменений в муниципальную программу «Развитие системы жилищно-коммунального хозяйства в городе Перми», утвержденную постановлением администрации города Перми от 19.10.2018 № 794

В соответствии с Бюджетным кодексом Российской Федерации, Федеральным законом от 06 октября 2003 г. № 131-ФЗ «Об общих принципах организации местного самоуправления в Российской Федерации», постановлением администрации города Перми от 25 сентября 2013 г. № 781 «Об утверждении Порядка принятия решений о разработке муниципальных программ, их формирования и реализации»
администрация города Перми ПОСТАНОВЛЯЕТ:

1. Утвердить прилагаемые изменения в муниципальную программу «Развитие системы жилищно-коммунального хозяйства в городе Перми», утвержденную постановлением администрации города Перми от 19 октября 2018 г. № 794 (в ред. от 28.12.2018 № 1092, от 31.05.2019 № 234, от 22.08.2019 № 498, от 13.09.2019 № 557, от 18.10.2019 № 745, от 25.10.2019 № 797, от 31.10.2019 № 831, от 09.12.2019 № 988, от 24.12.2019 № 1050, от 26.12.2019 № 1094, от 10.01.2020 № 12, от 12.02.2020 № 128, от 27.02.2020 № 173, от 18.03.2020 № 240, от 25.03.2020 № 267, от 16.04.2020 № 357, от 07.05.2020 № 415, от 21.05.2020 № 446, от 04.06.2020 № 495, от 11.06.2020 № 510, от 30.06.2020 № 562, от 13.07.2020 № 603, от 22.07.2020 № 637, от 28.07.2020 № 660, от 11.08.2020 № 696, от 12.08.2020 № 700, от 24.08.2020 № 738, от 24.08.2020 № 738, от 31.08.2020 № 775, от 07.09.2020 № 797, от 22.09.2020 № 863, от 08.10.2020 № 939).

2. Настоящее постановление вступает в силу со дня официального опубликования в печатном средстве массовой информации «Официальный бюллетень органов местного самоуправления муниципального образования город Пермь» и распространяет свое действие на правоотношения, возникшие с 01 января 2020 г.

3. Управлению по общим вопросам администрации города Перми обеспечить опубликование настоящего постановления в печатном средстве массовой информации «Официальный бюллетень органов местного самоуправления муниципального образования город Пермь».

4. Информационно-аналитическому управлению администрации города Перми обеспечить опубликование (обнародование) настоящего постановления на официальном сайте муниципального образования город Пермь в информационно-телекоммуникационной сети Интернет.

5. Контроль за исполнением настоящего постановления возложить на заместителя главы администрации города Перми Субботина И.А.

Глава города Перми Д.И. Самойлов

УТВЕРЖДЕНЫ
постановлением администрации
города Перми
от 27.10.2020 № 1088

ИЗМЕНЕНИЯ
в муниципальную программу «Развитие системы жилищно-коммунального хозяйства в городе Перми», утвержденную постановлением администрации города Перми от 19 октября 2018 г. № 794

1. В разделе «Система программных мероприятий подпрограммы 1.6 «Развитие коммунальной инфраструктуры и благоустройства территории индивидуальной жилой застройки в городе Перми»:

1.1. в графе 12 строки 1.6.1.3.1.2 цифры «2178,500» заменить цифрами «1808,60809»;

1.2. в графе 12 строки 1.6.1.3.1.4 цифры «3522,100» заменить цифрами «3891,99191»;

1.3. в таблице 1 приложения 2:

1.3.1. в графе 3 строки 11 цифры «2178,500» заменить цифрами «1808,60809»;

1.3.2. в графе 5 строки 12 цифры «2178,500» заменить цифрами «1808,60809»;

1.4. в таблице 2 приложения 2:

1.4.1. в графе 3 строки 11 цифры «3522,100» заменить цифрами «3891,99191»;

1.4.2. в графе 5 строки 12 цифры «3522,100» заменить цифрами «3891,99191».

2. В приложении 6:

2.1. в графе 10 строки 1.6.1.3.1.1.2 цифры «2178,500» заменить цифрами «1808,60809»;

2.2. в графе 10 строки 1.6.1.3.1.2.2 цифры «3522,100» заменить цифрами «3891,99191».

АДМИНИСТРАЦИЯ ГОРОДА ПЕРМИ
ПОСТАНОВЛЕНИЕ

27.10.2020 № 1089

О внесении изменений в отдельные правовые акты администрации города Перми по вопросам регулярных перевозок по муниципальным маршрутам города Перми

В целях повышения эффективности предоставления дополнительной меры социальной поддержки для отдельных категорий граждан и улучшения транспортного обслуживания населения города с использованием транспортной карты

администрация города Перми ПОСТАНОВЛЯЕТ:

1. Внести в Порядок предоставления дополнительной меры социальной поддержки для отдельных категорий лиц на оплату проезда по муниципальным маршрутам регулярных перевозок по регулируемым тарифам города Перми, утвержденный постановлением администрации города Перми от 30 сентября 2016 г. № 752 (в ред. от 30.12.2016 № 1219, от 26.05.2017 № 410, от 06.04.2018 № 219, от 16.05.2019 № 181-П, от 26.11.2019 № 935, от 28.02.2020 № 184), следующие изменения:

1.1. в абзаце втором пункта 2.11 после слова «оплаты» дополнить словами «при пополнении»;

1.2. пункт 2.15 изложить в следующей редакции:

«2.15. При пополнении активированного ЛПД в текущем периоде использования до окончания количества поездок на такое же количество поездок неиспользованное количество поездок с текущего периода суммируется с количеством поездок, на которое обратившееся лицо пополняет ЛПД, и период использования ЛПД будет исчисляться с момента его оплаты при пополнении.

Пополнение активированного ЛПД в текущем периоде использования на планируемое к использованию иное количество поездок не производится до окончания количества поездок.»;

1.3. пункт 2.16 изложить в следующей редакции:

«2.16. В случае если в текущем периоде использования по ЛПД не было совершено поездок на муниципальных маршрутах регулярных перевозок города Перми лица могут обратиться к Оператору ЛПД:

для осуществления возврата оплаты стоимости ЛПД с указанием реквизитов банковского счета для перечисления денежных средств от оплаты стоимости ЛПД;

для переноса неиспользованного количества поездок с текущего периода на планируемый период использования ЛПД.

В остальных случаях возврат оплаты стоимости ЛПД, перенос неиспользованного количества поездок на планируемый период использования ЛПД и возврат денежных средств за поездки в течение текущего периода использования ЛПД не производятся.»;

1.4. пункт 2.18 признать утратившим силу.

2. Внести в Порядок проезда на муниципальных маршрутах регулярных перевозок по регулируемым тарифам города Перми с использованием транспортной карты, утвержденный постановлением администрации города Перми от 26 ноября 2019 г. № 935 (в ред. от 28.02.2020 № 184), следующие изменения:

2.1. абзац третий пункта 1.3 признать утратившим силу;

2.2. в пункте 2.4 слова «проездного билета» заменить словами «приобретения транспортной карты»;

2.3. в пункте 3.3:

2.3.1. абзац второй изложить в следующей редакции:

«При пополнении проездного билета 2 в течение оплаченного срока действия до окончания количества поездок лицо может вновь пополнить проездной билет 2 на 60 поездок, при этом оставшиеся на проездном билете 2 поездки суммируются с количеством поездок, на которое обратившееся лицо пополняет проездной билет и срок действия проездного билета 2 будет исчисляться с момента его оплаты при пополнении.»;

2.3.2. после абзаца второго дополнить абзацем следующего содержания:

«Пополнение проездного билета 2 на иное количество поездок в течение оплаченного срока действия не производится до окончания количества поездок.»;

2.4. пункт 3.4 изложить в следующей редакции:

«3.4. Для возврата денежных средств от пополнения проездного билета 1 лица обращаются к Оператору ЭДС.

Возврат суммы пополнения проездного билета 2-6 осуществляется в случае, если в текущем периоде действия по проездному билету 2-6 не было совершено поездок на муниципальных маршрутах регулярных перевозок города Перми. Для возврата суммы пополнения проездного билета 2-6 лица обращаются к Оператору ТК с предъявлением документов, подтверждающих обоснованность пополнения проездного билета, а также с указанием реквизитов банковского счета для перечисления денежных средств от пополнения проездного билета 2-6.

В остальных случаях сумма пополнения проездного билета 2-6 возврату не подлежит.»;

2.5. абзац второй пункта 4.7 признать утратившим силу.

3. Настоящее постановление вступает в силу со дня официального опубликования в печатном средстве массовой информации «Официальный бюллетень органов местного самоуправления муниципального образования город Пермь» и распространяется на правоотношения, возникшие с 01 апреля 2020 г.

4. Управлению по общим вопросам администрации города Перми обеспечить опубликование настоящего постановления в печатном средстве массовой информации «Официальный бюллетень органов местного самоуправления муниципального образования город Пермь».

5. Информационно-аналитическому управлению администрации города Перми обеспечить опубликование (обнародование) настоящего постановления на официальном сайте муниципального образования город Пермь в информационно-телекоммуникационной сети Интернет.

6. Контроль за исполнением настоящего постановления возложить на заместителя главы администрации города Перми Гаджиеву Л.А.

Глава города Перми Д.И. Самойлов

АДМИНИСТРАЦИЯ ГОРОДА ПЕРМИ
ПОСТАНОВЛЕНИЕ

27.10.2020 № 1090

О внесении изменений в расчетные показатели субсидий на иные цели в части реализации мероприятий по содействию формированию гармоничной межконфессиональной ситуации в городе Перми на 2020 год и плановый период 2021 и 2022 годов, утвержденных постановлением администрации города Перми от 16.10.2019 № 696

В соответствии с Порядком определения объема и условиями предоставления муниципальным бюджетным и автономным учреждениям субсидий на иные цели из бюджета города Перми, утвержденными постановлением администрации города Перми от 23 декабря 2009 г. № 1009,
администрация города Перми ПОСТАНОВЛЯЕТ:

1. Внести изменения в расчетные показатели субсидий на иные цели в части реализации мероприятий по содействию формированию межконфессиональной ситуации в городе Перми на 2020 год и плановый период 2021 и 2022 годов, утвержденные постановлением администрации города Перми от 16 октября 2019 г. № 696, изложив в редакции согласно приложению к настоящему постановлению.

2. Настоящее постановление вступает в силу со дня официального опубликования в печатном средстве массовой информации «Официальный бюллетень органов местного самоуправления муниципального образования город Пермь».

3. Управлению по общим вопросам администрации города Перми обеспечить опубликование настоящего постановления в печатном средстве массовой информации «Официальный бюллетень органов местного самоуправления муниципального образования город Пермь».

4. Информационно-аналитическому управлению администрации города Перми обеспечить опубликование (обнародование) настоящего постановления на официальном сайте муниципального образования город Пермь в информационно-телекоммуникационной сети Интернет.

5. Контроль за исполнением настоящего постановления возложить на начальника департамента культуры и молодежной политики администрации города Перми Неганову Е.Б.

Глава города Перми Д.И. Самойлов

УТВЕРЖДЕНЫ
постановлением администрации
города Перми
от 27.10.2020 № 1090

РАСЧЕТНЫЕ ПОКАЗАТЕЛИ
субсидий на иные цели в части реализации мероприятий по содействию формированию гармоничной межконфессиональной ситуации в городе Перми на 2020 год и плановый период 2021 и 2022 годов

№	Наименование мероприятия	Исполнители	Расчетные показатели, тыс. руб.		
			2020 год	2021 год	2022 год
1	Проведение мероприятия «Рождественские песнопения»	муниципальное автономное учреждение культуры «Пермский городской дворец культуры имени А.Г. Солдатова»	540,00	200,00	200,00
2	Проведение пасхального фестиваля		0,00	340,00	340,00
Всего			540,00	540,00	540,00

АДМИНИСТРАЦИЯ ГОРОДА ПЕРМИ
ПОСТАНОВЛЕНИЕ

27.10.2020 № 109

О внесении изменений в отдельные правовые акты администрации города Перми, утверждающие порядки определения объема и условий предоставления субсидий на иные цели, в сфере образования

В соответствии с абзацем вторым пункта 1 статьи 78.1 Бюджетного кодекса Российской Федерации, постановлением Правительства Российской Федерации от 22 февраля 2020 г. № 203 «Об общих требованиях к нормативным правовым актам и муниципальным правовым актам, устанавливающим порядок определения объема и условия предоставления бюджетным и автономным учреждениям субсидий на иные цели», в целях актуализации нормативной правовой базы города Перми
администрация города Перми ПОСТАНОВЛЯЕТ:

1. Внести изменения в приложение 2 к Порядку определения объема и условий предоставления субсидий на иные цели бюджетным и автономным учреждениям, подведомственным департаменту образования администрации города Перми, на оборудование зданий муниципальных учреждений средствами беспрепятственного доступа, утвержденному постановлением администрации города Перми от 14 октября 2020 г. № 970, изложив строку 2 таблицы в следующей редакции:

2	Муниципальное автономное общеобразовательное учреждение (далее – МАОУ) «Адаптивная школа-интернат «Ступени» г. Перми	314,6	0,0	0,0

2. Внести в постановление администрации города Перми от 14 октября 2020 г. № 982 «Об утверждении Порядка определения объема и условий предоставления субсидий на иные цели бюджетным и автономным учреждениям на проведение мероприятий в области инновационного развития системы образования города Перми» следующие изменения:

2.1. в наименовании слова «города Перми» исключить;

2.2. в пункте 1 слова «города Перми» исключить;

3. Внести в Порядок определения объема и условий предоставления субсидий на иные цели бюджетным и автономным учреждениям на проведение мероприятий в области инновационного развития системы образования города Перми, утвержденный постановлением администрации города Перми 14 октября 2020 г. № 982, следующие изменения:

3.1. в наименовании слова «города Перми» исключить;

3.2. в пункте 1.1 слова «системы образования города Перми» заменить словами «системы образования»;

3.3. в приложении 1:

3.3.1. в наименовании слова «города Перми» исключить;

3.3.2. в сноске <*> слова «города Перми» исключить;

3.4. в наименовании приложения 2 слова «города Перми» исключить;

3.5. в наименовании приложения 3 слова «города Перми» исключить;

3.6. в приложении 5 строку:

Субсидии на иные цели на проведение мероприятий в области инновационного развития системы образования города Перми				

изложить в следующей редакции:

Субсидии на иные цели на проведение мероприятий в области инновационного развития системы образования				

4. Внести в приложение 2 к Порядку определения объема и условий предоставления субсидий на иные цели бюджетным и автономным учреждениям, подведомственным департаменту образования администрации города Перми, на реализацию мероприятий, направленных на первичную профилактику потребления психоактивных веществ, утвержденному постановлением администрации города Перми от 14 октября 2020 г. № 983, следующие изменения:

4.1. строку 71 изложить в следующей редакции:

71	МАОУ «Адаптивная школа-интернат «Ступени» г. Перми	60,5	60,5	60,5

4.2. строки 77, «Итого» изложить в следующей редакции:

77	Муниципальное бюджетное учреждение «Центр психолого-педагогической, медицинской и социальной помощи» г. Перми	2094,5	1097,5	1097,5
Итого		5009,5	4012,5	4012,5

5. Внести в постановление администрации города Перми от 15 октября 2020 г. № 986 «Об утверждении Порядка определения объема и условий предоставления субсидий на иные цели бюджетным и автономным учреждениям на отраслевые мероприятия для детей дошкольного и школьного возраста и работников отрасли образования города Перми» следующие изменения:

5.1. в наименовании слова «города Перми» исключить;

5.2. в пункте 1 слова «города Перми» исключить.

6. Внести в Порядок определения объема и условий предоставления субсидий на иные цели бюджетным и автономным учреждениям на отраслевые мероприятия для детей дошкольного и школьного возраста и работников отрасли образования города Перми, утвержденный постановлением администрации города Перми от 15 октября 2020 г. № 986, следующие изменения:

6.1. в наименовании слова «города Перми» исключить;

6.2. в пункте 1.1 слова «отрасли образования города Перми» заменить словами «отрасли образования»;

6.3. в приложении 1:

6.3.1. в наименовании слова «города Перми» исключить;

6.3.2. в сноске <*> слова «города Перми» исключить;

6.4. в наименовании приложения 2 слова «города Перми» исключить;

6.5. в наименовании приложения 3 слова «города Перми» исключить;

6.6. в приложении 5 строку:

Субсидии на иные цели на отраслевые мероприятия для детей дошкольного и школьного возраста и работников отрасли образования города Перми				

изложить в следующей редакции:

Субсидии на иные цели на отраслевые мероприятия для детей дошкольного и школьного возраста и работников отрасли образования				

7. Настоящее постановление вступает в силу с 01 января 2021 г.

8. Управлению по общим вопросам администрации города Перми обеспечить опубликование настоящего постановления в печатном средстве массовой информации «Официальный бюллетень органов местного самоуправления муниципального образования город Пермь».

9. Информационно-аналитическому управлению администрации города Перми обеспечить опубликование (обнародование) настоящего постановления на официальном сайте муниципального образования город Пермь в информационно-телекоммуникационной сети Интернет.

10. Контроль за исполнением настоящего постановления возложить на заместителя главы администрации города Перми Гаджиеву Л.А.

Глава города Перми Д.И. Самойлов

АДМИНИСТРАЦИЯ ГОРОДА ПЕРМИ
ПОСТАНОВЛЕНИЕ

27.10.2020 № 1092

О внесении изменений в схему размещения нестационарных торговых объектов на территории города Перми, утвержденную постановлением администрации города Перми от 02.08.2018 № 521

В соответствии с Федеральным законом от 06 октября 2003 г. № 131-ФЗ «Об общих принципах организации местного самоуправления в Российской Федерации», статьей 10 Федерального закона от 28 декабря 2009 г. № 381-ФЗ «Об основах государственного регулирования торговой деятельности в Российской Федерации», постановлением Правительства Пермского края от 28 ноября 2017 г. № 966-п «Об утверждении Порядка разработки и утверждения схемы размещения нестационарных торговых объектов», Уставом города Перми
администрация города Перми ПОСТАНОВЛЯЕТ:

1. Утвердить прилагаемые изменения в схему размещения нестационарных торговых объектов на территории города Перми, утвержденную постановлением администрации города Перми от 02 августа 2018 г. № 521 (в ред. от 28.03.2019 № 178, от 23.05.2019 № 201, от 23.09.2019 № 588, от 05.11.2019 № 853, от 26.12.2019 № 1085, от 17.03.2020 № 230, от 14.05.2020 № 429, от 18.05.2020 № 430, от 09.06.2020 № 507, от 17.07.2020 № 628, от 03.08.2020 № 681, от 06.10.2020 № 937) (далее – Схема).

2. Департаменту экономики и промышленной политики администрации города Перми направить Схему в Министерство промышленности и торговли Пермского края (далее – Министерство) в течение 5 календарных дней со дня утверждения для размещения на сайте Министерства в информационно-телекоммуникационной сети Интернет.

3. Настоящее постановление вступает в силу со дня официального опубликования в печатном средстве массовой информации «Официальный бюллетень органов местного самоуправления муниципального образования город Пермь».

4. Управлению по общим вопросам администрации города Перми обеспечить опубликование настоящего постановления в печатном средстве массовой информации «Официальный бюллетень органов местного самоуправления муниципального образования город Пермь».

5. Информационно-аналитическому управлению администрации города Перми обеспечить опубликование (обнародование) настоящего постановления на официальном сайте муниципального образования город Пермь в информационно-телекоммуникационной сети Интернет.

6. Контроль за исполнением настоящего постановления возложить на исполняющего обязанности первого заместителя главы администрации города Перми Агеева В.Г.

Глава города Перми Д.И. Самойлов

УТВЕРЖДЕНЫ
постановлением администрации
города Перми
от 27.10.2020 № 1092

ИЗМЕНЕНИЯ
в схему размещения нестационарных торговых объектов на территории города Перми, утвержденную постановлением администрации города Перми от 02 августа 2018 г. № 521

1. В текстовой части:

1.1. заголовочную часть таблицы изложить в следующей редакции:

Учетный номер нестационарного торгового объекта	Адресные ориентиры нестационарного торгового объекта / территориальная зона / район	Вид нестационарного торгового объекта	Специализация нестационарного торгового объекта	Площадь нестационарного торгового объекта	Площадь земельного участка, здания, строения, сооружения, на (в) котором расположен нестационарный торговый объект	Собственник земельного участка, здания, строения, сооружения, на (в) котором расположен нестационарный торговый объект	Кадастровый номер земельного участка, здания, строения, сооружения, на (в) котором расположен нестационарный торговый объект (при наличии)	Статус нестационарного торгового объекта (муниципальный / частный)	Срок размещения нестационарного торгового объекта

1.2. строки под учетными номерами нестационарных торговых объектов Д-К-8, Д-К-16, Д-К-22, Д-К-48, Д-К-98, Д-К-107, Д-Л-56, Д-П-23, Д-П-35, И-К-2, И-К-49, И-К-64, И-П-3, И-П-41, К-К-16, К-К-26, К-П-17, К-ПЛ-20, Л-К-6, Л-П-8, М-К-15, М-К-58, М-К-65, М-П-1, М-П-2, М-П-12, М-П-21, М-П-23, М-П-30, М-П-31, О-К-11, С-К-56, С-К-61, С-К-75, С-П-16, С-П-26 признать утратившими силу;

1.3. строку под учетным номером нестационарного торгового объекта И-П-30 изложить в следующей редакции:

И-П-30	ул. Мира, 68/Ц-2/И	павильон	овощи и фрукты	28	28	государственная (не разграничено)	59:01:4410833	частный	60 мес.

1.4. строку под учетным номером нестационарного торгового объекта Л-ЛК-6 изложить в следующей редакции:

Л-ЛК-6	ул. Советская, 65а/Ц-1/Л	летнее кафе	общественное питание и продукция общественного питания	50	50	государственная (не разграничено)	59:01:4410046	частный	срок, определяемый владельцем самостоятельно, но не ранее 01 мая и не позднее 01 октября соответствующего года

1.5. дополнить строками следующего содержания:

М-ВА-69	Гагарина б-р, 39/ЦС-2/М	вендинговый автомат	вода	3,4	3,4	государственная (не разграничено)	59:01:4311738	частный	60 мес.
М-ВА-70	ул. Лебедева, 43/Ж-2/М	вендинговый автомат	вода	3,4	3,4	государственная (не разграничено)	59:01:4311736	частный	60 мес.
О-ВА-44	ул. Ракитная, 40а/ГЛ/О	вендинговый автомат	вода	3,4	3,4	государственная (не разграничено)	59:01:3812930	частный	60 мес.
О-ВА-45	ул. Карбышева, 86/Ж-2/О	вендинговый автомат	вода	3,4	3,4	государственная (не разграничено)	59:01:2910163	частный	60 мес.

2. Графическую часть изложить в редакции согласно приложению к настоящему постановлению.

СХЕМЫ

М-ВА-69

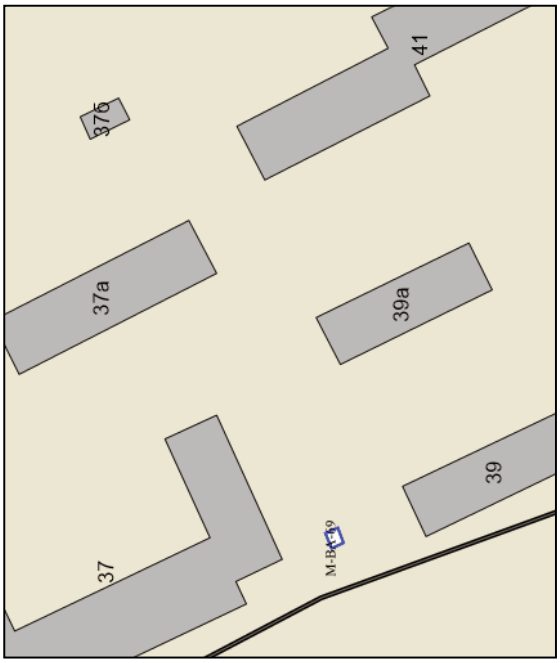

М-ВА-70

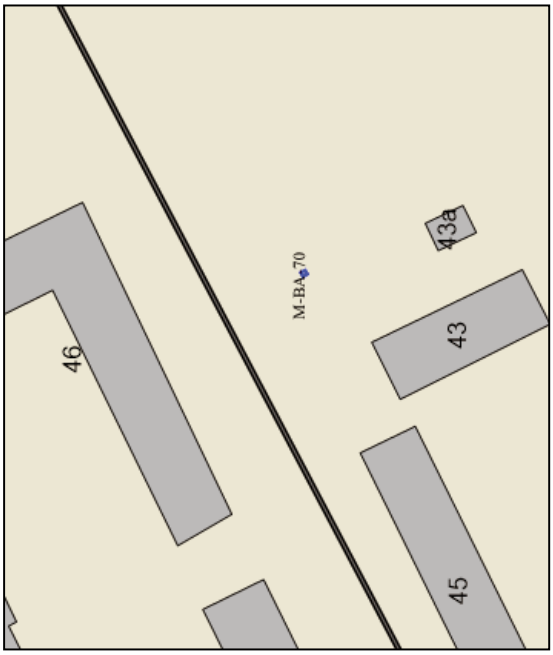

О-ВА- 44

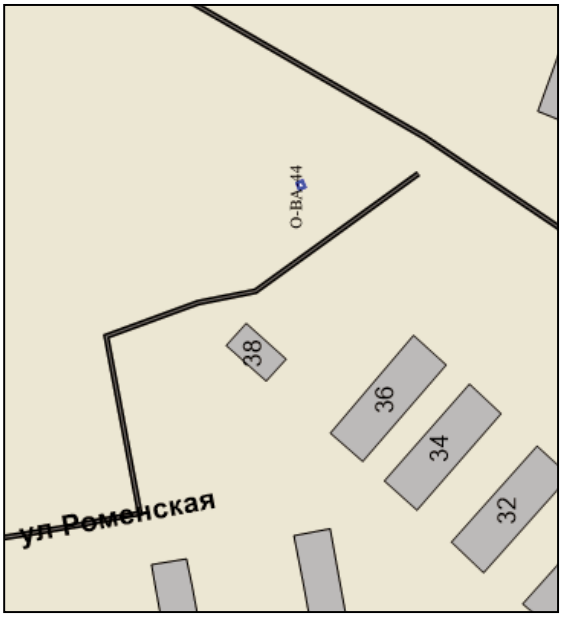

О-ВА-45

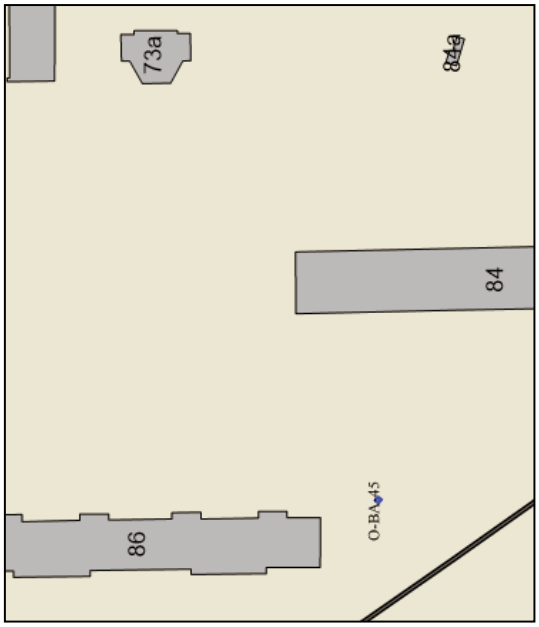

АДМИНИСТРАЦИЯ ГОРОДА ПЕРМИ
ПОСТАНОВЛЕНИЕ

27.10.2020 № 1093

О внесении изменений в муниципальную программу «Обеспечение жильем жителей города Перми», утвержденную постановлением администрации города Перми от 17.10.2018 № 746

В соответствии со статьей 179 Бюджетного кодекса Российской Федерации, постановлением администрации города Перми от 25 сентября 2013 г. № 781 «Об утверждении Порядка принятия решений о разработке муниципальных программ, их формирования и реализации»
администрация города Перми ПОСТАНОВЛЯЕТ:

1. Утвердить прилагаемые изменения в муниципальную программу «Обеспечение жильем жителей города Перми», утвержденную постановлением администрации города Перми от 17 октября 2018 г. № 746 (в ред. от 27.12.2018 № 1074, от 28.06.2019 № 336, от 17.10.2019 № 715, от 17.10.2019 № 720, от 13.12.2019 № 1016, от 24.12.2019 № 1053, от 26.12.2019 № 1083, от 04.02.2020 № 103, от 25.03.2020 № 269, от 20.04.2020 № 364, от 29.05.2020 № 478, от 17.07.2020 № 625, от 30.09.2020 № 914, от 16.10.2020 № 1010).

2. Настоящее постановление вступает в силу с 01 января 2021 г.

3. Управлению по общим вопросам администрации города Перми обеспечить опубликование настоящего постановления в печатном средстве массовой информации «Официальный бюллетень органов местного самоуправления муниципального образования город Пермь».

4. Информационно-аналитическому управлению администрации города Перми обеспечить опубликование (обнародование) настоящего постановления на официальном сайте муниципального образования город Пермь в информационно-телекоммуникационной сети Интернет.

5. Контроль за исполнением настоящего постановления возложить на заместителя главы администрации города Перми Субботина И.А.

Глава города Перми Д.И. Самойлов

УТВЕРЖДЕНЫ
постановлением администрации
города Перми
от 27.10.2020 № 1093

ИЗМЕНЕНИЯ
в муниципальную программу «Обеспечение жильем жителей города Перми»,
утвержденную постановлением администрации города Перми от 17 октября 2018 г. № 746

1. В разделе «Паспорт муниципальной программы» строку 9 изложить в следующей редакции:

9	Объемы и источники финансирования программы (подпрограммы)	2019 год	2020 год	2021 год	2022 год	2023 год
	программа, всего (тыс. руб.), в том числе:	3132389,597	3405775,215	3001604,107	2999553,488	2973082,579
	бюджет города Перми	162040,077	268231,600	50269,600	116116,800	50269,600
	бюджет города Перми (неиспользованные ассигнования отчетного года)	2121,808	522,070	0,000	0,000	0,000
	софинансирование бюджета города Перми	616698,998	526906,100	710305,700	22000,000	456970,000
	бюджет Пермского края	866369,328	778667,527	820653,754	224886,030	225110,649
	бюджет Пермского края (неиспользованные ассигнования отчетного года)	32503,992	31922,665	0,000	0,000	0,000
	бюджет Российской Федерации	185358,608	305036,027	164407,700	171846,300	137475,100
	средства Фонда содействия реформированию жилищно-коммунального хозяйства (далее – средства Фонда)	824982,286	843172,581	674156,253	2005011,658	2103257,230
	средства Фонда (неиспользованные ассигнования отчетного года)	0,000	22893,245	0,000	0,000	0,000
	внебюджетные источники	442314,500	628423,400	581811,100	459692,700	0,000
	подпрограмма 1.1, всего (тыс. руб.), в том числе:	2075392,133	1922182,600	2038474,807	2180532,988	2653072,179
	бюджет города Перми	58890,045	40901,213	4147,200	69994,400	4147,200
	бюджет города Перми (неиспользованные ассигнования отчетного года)	2121,808	0,000	0,000	0,000	0,000
	софинансирование бюджета города Перми	594698,998	484906,100	668305,700	0,000	434970,000
	бюджет Пермского края	594698,996	510078,276	691865,654	105526,930	110697,749
	бюджет Пермского края (неиспользованные ассигнования отчетного года)	0,000	20231,185	0,000	0,000	0,000
	средства Фонда	824982,286	843172,581	674156,253	2005011,658	2103257,230
	средства Фонда (неиспользованные ассигнования отчетного года)	0,000	22893,245	0,000	0,000	0,000

	подпрограмма 1.2, всего (тыс. руб.), в том числе:	47691,635	45650,785	46122,400	46122,400	46122,400
	бюджет города Перми	47691,635	45650,785	46122,400	46122,400	46122,400
	подпрограмма 1.3, всего (тыс. руб.), в том числе:	1009305,829	1437941,830	917006,900	772898,100	273888,000
	бюджет города Перми	55458,397	181679,602	0,000	0,000	0,000
	бюджет города Перми (неиспользованные ассигнования отчетного года)	0,000	522,070	0,000	0,000	0,000
	софинансирование бюджета города Перми	22000,000	42000,000	42000,000	22000,000	22000,000
	бюджет Пермского края	271670,332	268589,251	128788,100	119359,100	114412,900
	бюджет Пермского края (неиспользованные ассигнования отчетного года)	32503,992	11691,480	0,000	0,000	0,000
	бюджет Российской Федерации	185358,608	305036,027	164407,700	171846,300	137475,100
	внебюджетные источники	442314,500	628423,400	581811,100	459692,700	0,000

2. В разделе «Финансирование муниципальной программы «Обеспечение жильем жителей города Перми»:

2.1. строку 1.3 изложить в следующей редакции:

1.3	Подпрограмма. Повышение доступности жилья	итого	1009305,829	1437941,830	917006,900	772898,100	273888,000
		бюджет города Перми	55458,397	181679,602	0,000	0,000	0,000
		бюджет города Перми (неиспользованные ассигнования отчетного года)	0,000	522,070	0,000	0,000	0,000
		софинансирование бюджета города Перми	22000,000	42000,000	42000,000	22000,000	22000,000
		бюджет Пермского края	271670,332	268589,251	128788,100	119359,100	114412,900
		бюджет Пермского края (неиспользованные ассигнования отчетного года)	32503,992	11691,480	0,000	0,000	0,000
		бюджет Российской Федерации	185358,608	305036,027	164407,700	171846,300	137475,100
		внебюджетные источники	442314,500	628423,400	581811,100	459692,700	0,000

2.2. строки 1.3.2, «Итого по цели, в том числе по источникам финансирования», «Всего по программе, в том числе по источникам финансирования» изложить в следующей редакции:

1.3.2	Задача. Обеспечение доступным жильем граждан города Перми путем предоставления мер социальной поддержки	621276,270	990886,887	661030,800	522003,400	34374,000

Итого по цели, в том числе по источникам финансирования	итого	3132389,597	3405775,215	3001604,107	2999553,488	2973082,579
	бюджет города Перми	162040,077	268231,600	50269,600	116116,800	50269,600
	бюджет города Перми (неиспользованные ассигнования отчетного года)	2121,808	522,070	0,000	0,000	0,000
	софинансирование бюджета города Перми	616698,998	526906,100	710305,700	22000,000	456970,000
	бюджет Пермского края	866369,328	778667,527	820653,754	224886,030	225110,649
	бюджет Пермского края (неиспользованные ассигнования отчетного года)	32503,992	31922,665	0,000	0,000	0,000
	бюджет Российской Федерации	185358,608	305036,027	164407,700	171846,300	137475,100
	средства Фонда	824982,286	843172,581	674156,253	2005011,658	2103257,230
	средства Фонда (неиспользованные ассигнования отчетного года)	0,000	22893,245	0,000	0,000	0,000
	внебюджетные источники	442314,500	628423,400	581811,100	459692,700	0,000
Всего по программе, в том числе по источникам финансирования	всего	3132389,597	3405775,215	3001604,107	2999553,488	2973082,579
	бюджет города Перми	162040,077	268231,600	50269,600	116116,800	50269,600
	бюджет города Перми (неиспользованные ассигнования отчетного года)	2121,808	522,070	0,000	0,000	0,000
	софинансирование бюджета города Перми	616698,998	526906,100	710305,700	22000,000	456970,000
	бюджет Пермского края	866369,328	778667,527	820653,754	224886,030	225110,649
	бюджет Пермского края (неиспользованные ассигнования отчетного года)	32503,992	31922,665	0,000	0,000	0,000
	бюджет Российской Федерации	185358,608	305036,027	164407,700	171846,300	137475,100
	средства Фонда	824982,286	843172,581	674156,253	2005011,658	2103257,230
	средства Фонда (неиспользованные ассигнования отчетного года)	0,000	22893,245	0,000	0,000	0,000
	внебюджетные источники	442314,500	628423,400	581811,100	459692,700	0,000

3. В разделе «Система программных мероприятий подпрограммы 1.3 «Повышение доступности жилья» муниципальной программы «Обеспечение жильем жителей города Перми»:

3.1. строки 1.3.2.1.1.1, «Итого по мероприятию 1.3.2.1.1, в том числе по источникам финансирования» изложить в следующей редакции:

1.3.2.1.1.1	количество молодых семей, улучшивших жилищные условия	семья	325	540	511*	431*	-*	УЖО	софинансирование бюджета города Перми	22000,000	42000,000	42000,000	22000,000	22000,000
									бюджет Пермского края	94379,808	142663,589	0,000*	0,000*	0,000*
									бюджет Пермского края (неиспользованные ассигнования отчетного года)	2795,054	11691,480	0,000	0,000	0,000
									бюджет Российской Федерации	13739,640	127005,276	0,000*	0,000*	0,000*
									внебюджетные источники	442314,500	628423,400	581811,100*	459692,700*	0,000*
Итого по мероприятию 1.3.2.1.1, в том числе по источникам финансирования									итого	575229,002	951783,745	623811,100	481692,700	22000,000
									софинансирование бюджета города Перми	22000,000	42000,000	42000,000	22000,000	22000,000
									бюджет Пермского края	94379,808	142663,589	0,000	0,000	0,000
									бюджет Пермского края (неиспользованные ассигнования отчетного года)	2795,054	11691,480	0,000	0,000	0,000
									бюджет Российской Федерации	13739,640	127005,276	0,000	0,000	0,000
									внебюджетные источники	442314,500	628423,400	581811,100	459692,700	0,000

3.2. строки «Итого по основному мероприятию 1.3.2.1, в том числе по источникам финансирования», «Итого по задаче 1.3.2, в том числе по источникам финансирования», «Всего по подпрограмме 1.3, в том числе по источникам финансирования» изложить в следующей редакции:

Итого по основному мероприятию 1.3.2.1, в том числе по источникам финансирования	итого	621276,270	990886,887	661030,800	522003,400	34374,000
	софинансирование бюджета города Перми	22000,000	42000,000	42000,000	22000,000	22000,000
	бюджет Пермского края	100547,860	148302,139	3629,700	5939,500	12374,000
	бюджет Пермского края (неиспользованные ассигнования отчетного года)	2795,054	11691,480	0,000	0,000	0,000
	бюджет Российской Федерации	53618,856	160469,868	33590,000	34371,200	0,000
	внебюджетные источники	442314,500	628423,400	581811,100	459692,700	0,000
Итого по задаче 1.3.2, в том числе по источникам финансирования	итого	621276,270	990886,887	661030,800	522003,400	34374,000
	софинансирование бюджета города Перми	22000,000	42000,000	42000,000	22000,000	22000,000
	бюджет Пермского края	100547,860	148302,139	3629,700	5939,500	12374,000
	бюджет Пермского края (неиспользованные ассигнования отчетного года)	2795,054	11691,480	0,000	0,000	0,000
	бюджет Российской Федерации	53618,856	160469,868	33590,000	34371,200	0,000
	внебюджетные источники	442314,500	628423,400	581811,100	459692,700	0,000

Всего по подпрограмме 1.3, в том числе по источникам финансирования	всего	1009305,829	1437941,830	917006,900	772898,100	273888,000
	бюджет города Перми	55458,397	181679,602	0,000	0,000	0,000
	бюджет города Перми (неиспользованные ассигнования отчетного года)	0,000	522,070	0,000	0,000	0,000
	софинансирование бюджета города Перми	22000,000	42000,000	42000,000	22000,000	22000,000
	бюджет Пермского края	271670,332	268589,251	128788,100	119359,100	114412,900
	бюджет Пермского края (неиспользованные ассигнования отчетного года)	32503,992	11691,480	0,000	0,000	0,000
	бюджет Российской Федерации	185358,608	305036,027	164407,700	171846,300	137475,100
	внебюджетные источники	442314,500	628423,400	581811,100	459692,700	0,000

4. В разделе «Таблица показателей конечного результата муниципальной программы «Обеспечение жильем жителей города Перми» строку 1.3.2 изложить в следующей редакции:

1.3.2	Задача. Обеспечение доступным жильем граждан города Перми путем предоставления мер социальной поддержки						
	размер привлеченных средств на реализацию программной деятельности в расчете на 1 руб. средств, выделенных из бюджета города Перми	руб.	27,24	22,59	14,74	22,73	0,56
	доля молодых семей, улучшивших жилищные условия, от количества молодых семей – участников программы	%	12,7	26,4	30,9	37,7	-

АДМИНИСТРАЦИЯ ГОРОДА ПЕРМИ
ПОСТАНОВЛЕНИЕ

27.10.2020 № 1094

О внесении изменений в расчетные показатели субсидий на иные цели по предоставлению мер социальной поддержки педагогическим работникам организаций дополнительного образования в области культуры и искусства на 2020 год и плановый период 2021 и 2022 годов, утвержденные постановлением администрации города Перми от 17.10.2019 № 722

В соответствии с Порядком определения объема и условиями предоставления муниципальным бюджетным и автономным учреждениям субсидий на иные цели из бюджета города Перми, утвержденными постановлением администрации города Перми от 23 декабря 2009 г. № 1009, в целях актуализации правовых актов администрации города Перми администрация города Перми ПОСТАНОВЛЯЕТ:

1. Внести в расчетные показатели субсидий на иные цели по предоставлению мер социальной поддержки педагогическим работникам организаций дополнительного образования в области культуры и искусства на 2020 год и плановый период 2021 и 2022 годов, утвержденные постановлением администрации города Перми от 17 октября 2019 г. № 722, следующие изменения:

1.1. в графе 5 строки 1 цифры «13849,4» заменить цифрами «14210,365»;

1.2. строку итого:

Итого	13849,4	13608,7	13666,0

изложить в следующей редакции:

Итого	14210,365	13608,7	13666,0

2. Настоящее постановление вступает в силу со дня официального опубликования в печатном средстве массовой информации «Официальный бюллетень органов местного самоуправления муниципального образования город Пермь» и действует по 31 декабря 2020 г.

3. Управлению по общим вопросам администрации города Перми обеспечить опубликование настоящего постановления в печатном средстве массовой информации «Официальный бюллетень органов местного самоуправления муниципального образования город Пермь».

4. Информационно-аналитическому управлению администрации города Перми обеспечить опубликование (обнародование) настоящего постановления на официальном сайте муниципального образования город Пермь в информационно-телекоммуникационной сети Интернет.

5. Контроль за исполнением настоящего постановления возложить на начальника департамента культуры и молодежной политики администрации города Перми Неганову Е.Б.

Глава города Перми Д.И. Самойлов

АДМИНИСТРАЦИЯ ГОРОДА ПЕРМИ
ПОСТАНОВЛЕНИЕ

27.10.2020 № 1095

О внесении изменений в постановление администрации города Перми от 20.03.2008 № 197 «О комиссии по предупреждению и ликвидации чрезвычайных ситуаций и обеспечению пожарной безопасности города Перми»

В целях актуализации правовых актов администрации города Перми
администрация города Перми ПОСТАНОВЛЯЕТ:

1. Внести изменения в постановление администрации города Перми от 20 марта 2008 г. № 197 «О комиссии по предупреждению и ликвидации чрезвычайных ситуаций и обеспечению пожарной безопасности города Перми» (в ред. от 05.09.2008 № 864, от 25.03.2009 № 157, от 21.05.2009 № 276, от 06.04.2010 № 160, от 13.07.2010 № 428, от 08.02.2011 № 41, от 01.07.2011 № 320, от 17.11.2011 № 749, от 16.10.2012 № 628, от 22.04.2013 № 302, от 30.08.2013 № 710, от 26.09.2013 № 785, от 14.11.2013 № 1000, от 08.04.2014 № 228, от 23.06.2014 № 408, от 11.09.2014 № 616, от 23.01.2015 № 32, от 25.02.2015 № 95, от 26.05.2015 № 311, от 26.10.2015 № 869, от 11.02.2016 № 85, от 08.06.2016 № 391, от 20.12.2016 № 1131, от 10.03.2017 № 180, от 18.10.2017 № 853, от 08.11.2017 № 1017, от 23.01.2019 № 34, от 17.04.2019 № 108-П, от 30.08.2019 № 513, от 28.10.2019 № 805, от 09.07.2020 № 593, от 17.08.2020 № 708, от 16.09.2020 № 850), заменив в абзаце втором пункта 2 слово «(района)» словами «(района, поселка Новые Ляды)».

2. Утвердить прилагаемые изменения в Типовое положение о комиссии по предупреждению и ликвидации чрезвычайных ситуаций и обеспечению пожарной безопасности города (района) Перми, утвержденное постановлением администрации города Перми от 20 марта 2008 г. № 197 «О комиссии по предупреждению и ликвидации чрезвычайных ситуаций и обеспечению пожарной безопасности города Перми» (в ред. от 05.09.2008 № 864, от 25.03.2009 № 157, от 21.05.2009 № 276, от 06.04.2010 № 160, от 13.07.2010 № 428, от 08.02.2011 № 41, от 01.07.2011 № 320, от 17.11.2011 № 749, от 16.10.2012 № 628, от 22.04.2013 № 302, от 30.08.2013 № 710, от 26.09.2013 № 785, от 14.11.2013 № 1000, от 08.04.2014 № 228, от 23.06.2014 № 408, от 11.09.2014 № 616, от 23.01.2015 № 32, от 25.02.2015 № 95, от 26.05.2015 № 311, от 26.10.2015 № 869, от 11.02.2016 № 85, от 08.06.2016 № 391, от 20.12.2016 № 1131, от 10.03.2017 № 180, от 18.10.2017 № 853, от 08.11.2017 № 1017, от 23.01.2019 № 34, от 17.04.2019 № 108-П, от 30.08.2019 № 513, от 28.10.2019 № 805, от 09.07.2020 № 593, от 17.08.2020 № 708, от 16.09.2020 № 850).

3. Настоящее постановление вступает в силу со дня официального опубликования в печатном средстве массовой информации «Официальный бюллетень органов местного самоуправления муниципального образования город Пермь».

4. Управлению по общим вопросам администрации города Перми обеспечить опубликование настоящего постановления в печатном средстве массовой информации «Официальный бюллетень органов местного самоуправления муниципального образования город Пермь».

5. Информационно-аналитическому управлению администрации города Перми обеспечить опубликование (обнародование) настоящего постановления на официальном сайте муниципального образования город Пермь в информационно-телекоммуникационной сети Интернет.

6. Контроль за исполнением настоящего постановления возложить на заместителя главы администрации города Перми-начальника управления по вопросам общественного самоуправления и межнациональным отношениям администрации города Перми Королеву Л.В.

Глава города Перми Д.И. Самойлов

УТВЕРЖДЕНЫ
постановлением администрации
города Перми
от 27.10.2020 № 1095

ИЗМЕНЕНИЯ
в Типовое положение о комиссии по предупреждению и ликвидации чрезвычайных ситуаций и обеспечению пожарной безопасности города (района) Перми, утвержденное постановлением администрации города Перми от 20 марта 2008 г. № 197 «О комиссии по предупреждению и ликвидации чрезвычайных ситуаций и обеспечению пожарной безопасности города Перми»

1. Наименование изложить в следующей редакции:

«Типовое положение о комиссии по предупреждению и ликвидации чрезвычайных ситуаций и обеспечению пожарной безопасности города (района, поселка Новые Ляды) Перми».

2. Пункт 1.1 изложить в следующей редакции:

«1.1. Комиссия по предупреждению и ликвидации чрезвычайных ситуаций и обеспечению пожарной безопасности города (района, поселка Новые Ляды) Перми (далее – КЧС) является координационным органом городского (районного, поселкового) звена территориальной подсистемы единой государственной системы предупреждения и ликвидации чрезвычайных ситуаций Пермского края (далее – городское (районное, поселковое звено) и создана для организации взаимодействия функциональных и территориальных органов, функциональных подразделений администрации города Перми, а также организаций всех форм собственности (далее – организации).».

3. Пункт 1.2 изложить в следующей редакции:

«1.2. КЧС руководствуется в своей деятельности Конституцией Российской Федерации, федеральными конституционными законами, федеральными законами, указами и распоряжениями Президента Российской Федерации, постановлениями и распоряжениями Правительства Российской Федерации, нормативными правовыми актами Пермского края, администрации города Перми и настоящим Типовым положением о комиссии по предупреждению и ликвидации чрезвычайных ситуаций и обеспечению пожарной безопасности города (района, поселка Новые Ляды) Перми.».

4. Абзац второй пункта 1.3 изложить в следующей редакции:

«КЧС района (поселка Новые Ляды) осуществляет деятельность под руководством главы администрации района (поселка Новые Ляды).».

5. В пункте 1.4 слово «района» заменить словами «КЧС района (поселка Новые Ляды)».

6. Пункт 2.2 изложить в следующей редакции:

«2.2. координация деятельности органов управления и сил городского (районного, поселкового) звена, ведомств и организаций на территории города (района, поселка Новые Ляды) Перми;».

7. В пункте 2.3 слово «(районе)» заменить словами «(районе, поселке Новые Ляды)».

8. В пункте 2.4 слово «(района)» заменить словами «(района, поселка Новые Ляды)».

9. В пункте 3.1 слово «(района)» заменить словами «(района, поселка Новые Ляды)».

10. Пункт 3.2 изложить в следующей редакции:

«3.2. разрабатывает предложения по совершенствованию нормативных правовых актов администрации города (района, поселка Новые Ляды) Перми в области предупреждения и ликвидации чрезвычайных ситуаций и обеспечения пожарной безопасности в городе (районе, поселке Новые Ляды) Перми;».

11. Пункт 3.3 изложить в следующей редакции:

«3.3. рассматривает прогнозы чрезвычайных ситуаций на территории города (района, поселка Новые Ляды) Перми, организует разработку и реализацию мер, направленных на предупреждение и ликвидацию чрезвычайных ситуаций, обеспечение пожарной безопасности на территории города (района, поселка Новые Ляды) Перми;».

12. Пункт 3.6 изложить в следующей редакции:

«3.6. подготавливает предложения Главе города (главе администрации района, главе администрации поселка Новые Ляды) Перми по ликвидации чрезвычайных ситуаций на территории города (района, поселка Новые Ляды) Перми;».

13. В пункте 3.8 слово «(районе)» заменить словами «(районе, поселке Новые Ляды)».

14. В пункте 3.9 слово «(районного)» заменить словами «(районного, поселкового)».

15. Пункт 4.1 изложить в следующей редакции:

«4.1. запрашивать у исполнительных органов государственной власти Пермского края, территориальных органов федеральных органов исполнительной власти в Пермском крае, функциональных подразделений, функциональных и территориальных органов администрации города Перми, организаций и общественных объединений необходимые материалы, документы, информацию;».

16. В пункте 4.2 слово «(района)» заменить словами «(района, поселка Новые Ляды)».

17. Пункт 4.5 изложить в следующей редакции:

«4.5. вносить в установленном порядке предложения Главе города (главе администрации района, главе администрации поселка Новые Ляды) Перми для подготовки правового акта по вопросам предупреждения и ликвидации чрезвычайных ситуаций и обеспечения пожарной безопасности.».

18. Абзацы первый, второй раздела 5 изложить в следующей редакции:

«Состав КЧС и вносимые в него изменения утверждаются правовым актом администрации города (района, поселка Новые Ляды) Перми.

КЧС состоит из председателя, заместителей председателя, секретаря, руководителей органов управления, функциональных подразделений, функциональных и территориальных органов администрации города Перми и хозяйствующих субъектов на территории города (района, поселка Новые Ляды) Перми.».

19. Абзац первый пункта 6.1 изложить в следующей редакции:

«6.1. КЧС осуществляет деятельность в соответствии с принимаемым на заседании КЧС и утверждаемым председателем (в его отсутствие – по его поручению одним из его заместителей) планом работы КЧС не позднее чем за 10 дней до наступления календарного года.».

20. В абзаце втором пункта 6.2 слово «(района)» заменить словами «(района, поселка Новые Ляды)».

21. В пункте 6.3 слово «(района)» заменить словами «(района, поселка Новые Ляды)».

22. Пункт 6.4 изложить в следующей редакции:

«6.4. При возникновении чрезвычайных ситуаций в городе Перми работа КЧС города организуется в соответствии с Планом действий по предупреждению и ликвидации чрезвычайных ситуаций природного и техногенного характера муниципального образования город Пермь, утвержденным Главой города Перми.

При возникновении чрезвычайных ситуаций в районе (поселке Новые Ляды) города Перми работа КЧС района (поселка Новые Ляды) города Перми организуется в соответствии с Планом действий по предупреждению и ликвидации чрезвычайных ситуаций природного и техногенного характера в районе (поселке Новые Ляды) города Перми, утвержденным главой администрации района (поселка Новые Ляды) города Перми.».

23. Пункт 6.5 изложить в следующей редакции:

«6.5. В район проведения аварийно-спасательных и других неотложных работ при ликвидации чрезвычайных ситуаций при необходимости выезжает оперативная группа КЧС и подвижной пункт управления КЧС (далее – ППУ) для обеспечения работы КЧС, штаба и сил ликвидации чрезвычайных ситуаций.

Положение об оперативной группе КЧС утверждается председателем КЧС города (района, поселка Новые Ляды) Перми.

Поддержание в готовности ППУ и оперативной группы КЧС осуществляет МКУ «ПГУГЗ» за счет средств бюджета города Перми.».

24. Абзац первый пункта 7.1 изложить в следующей редакции:

«7.1. Порядок функционирования КЧС определяется режимом функционирования органов управления и сил городского (районного, поселкового) звена и осуществляется:».

25. Абзац четвертый пункта 7.2 изложить в следующей редакции:

«совершенствование подготовки органов управления, сил и средств городского (районного, поселкового) звена к действиям при чрезвычайных ситуациях;».

26. В абзаце первом пункта 7.3 слово «(района)» заменить словами «(района, поселка Новые Ляды)».

27. В пункте 7.4:

27.1. в абзаце первом слово «(района)» заменить словами «(района, поселка Новые Ляды)»;

27.2. в абзаце пятом слово «(района)» заменить словами «(района, поселка Новые Ляды)».

АДМИНИСТРАЦИЯ ГОРОДА ПЕРМИ
ПОСТАНОВЛЕНИЕ

27.10.2020 № 1096

Об утверждении проекта межевания территории, ограниченной ул. Чернышевского, зданием по ул. Чернышевского, 11, зданием по ул. Чернышевского, 15б, зданием по ул. Чернышевского, 15а, зданием по ул. Чернышевского, 19а, зданием по ул. Чернышевского, 23 в Свердловском районе города Перми

На основании статей 8, 41, 43, 45, 46, 56, 57 Градостроительного кодекса Российской Федерации, с учетом заключения по результатам проверки документации по планировке территории на соответствие требованиям градострои-

тельного законодательства Российской Федерации от 06 июля 2020 г.
администрация города Перми ПОСТАНОВЛЯЕТ:

1. Утвердить прилагаемый проект межевания территории, ограниченной ул. Чернышевского, зданием по ул. Чернышевского, 11, зданием по ул. Чернышевского, 15б, зданием по ул. Чернышевского, 15а, зданием по ул. Чернышевского, 19а, зданием по ул. Чернышевского, 23 в Свердловском районе города Перми (далее – проект межевания территории).

2. Признать утратившим силу проект межевания территории Свердловского района города Перми (шифр ПМТ-СЭД-61-08/2010), утвержденный постановлением администрации города Перми от 18 июля 2011 г. № 360 «Об утверждении проекта планировки и проекта межевания территории Свердловского района города Перми», в части проекта межевания территории, ограниченной ул. Чернышевского, зданием по ул. Чернышевского, 11, зданием по ул. Чернышевского, 15б, зданием по ул. Чернышевского, 15а, зданием по ул. Чернышевского, 19а, зданием по ул. Чернышевского, 23 в Свердловском районе города Перми.

3. Департаменту градостроительства и архитектуры администрации города Перми разместить настоящее постановление в информационной системе обеспечения градостроительной деятельности города Перми.

4. Функциональным и территориальным органам, функциональным подразделениям администрации города Перми в своей деятельности руководствоваться утвержденным проектом межевания территории.

5. Настоящее постановление вступает в силу со дня официального опубликования в печатном средстве массовой информации «Официальный бюллетень органов местного самоуправления муниципального образования город Пермь».

6. Управлению по общим вопросам администрации города Перми обеспечить опубликование настоящего постановления в печатном средстве массовой информации «Официальный бюллетень органов местного самоуправления муниципального образования город Пермь».

7. Информационно-аналитическому управлению администрации города Перми обеспечить опубликование (обнародование) настоящего постановления на официальном сайте муниципального образования город Пермь в информационно-телекоммуникационной сети Интернет.

8. Контроль за исполнением настоящего постановления возложить на заместителя главы администрации города Перми-начальника департамента земельных отношений администрации города Перми Ведерникову Л.Г.

Глава города Перми Д.И. Самойлов

УТВЕРЖДЕН
постановлением администрации
города Перми
от 27.10.2020 № 1096

ПРОЕКТ МЕЖЕВАНИЯ
территории ограниченной ул. Чернышевского,
зданием по ул. Чернышевского,11, зданием по ул. Чернышевского, 15б,
зданием по ул. Чернышевского, 15а, зданием по ул. Чернышевского, 19а,
зданием по ул. Чернышевского, 23
в Свердловском районе города Перми

Описание проектных решений

1. Перечень и сведения о площади образуемых земельных участков, виде разрешенного использования, возможные способы их образования.

Настоящим проектом межевания территории предусмотрено образование 9 земельных участков:

№ 1 под территории общего пользования, предназначенные для образования земельных участков в целях размещения линейных объектов инженерной и транспортной инфраструктуры, путем раздела земельного участка с кадастровым номером 59:01:4410269:10 с сохранением исходного земельного участка в измененных границах;

№ 2 под оказание услуг связи (3.2.3) путем раздела земельного участка с кадастровым номером 59:01:4410269:10 с сохранением исходного земельного участка в измененных границах;

№ 3 под среднеэтажную жилую застройку (2.5) путем раздела земельного участка с кадастровым номером 59:01:4410269:10 с сохранением исходного земельного участка в измененных границах;

№ 4 под среднеэтажную жилую застройку (2.5) путем раздела земельного участка с кадастровым номером 59:01:4410269:10 с сохранением исходного земельного участка в измененных границах;

№ 5 под среднеэтажную жилую застройку (2.5) путем раздела земельного участка с кадастровым номером 59:01:4410269:10 с сохранением исходного земельного участка в измененных границах;

№ 6 под многоэтажную жилую застройку (высотную застройку) (2.6) путем раздела земельного участка с када-

стровым номером 59:01:4410269:10 с сохранением исходного земельного участка в измененных границах;

№ 7 под территории общего пользования, предназначенные для образования земельных участков в целях размещения линейных объектов инженерной и транспортной инфраструктуры, путем раздела земельного участка с кадастровым номером 59:01:4410269:10 с сохранением исходного земельного участка в измененных границах;

№ 8 под проход (проезд) путем раздела земельного участка с кадастровым номером 59:01:4410269:10 с сохранением исходного земельного участка в измененных границах;

№ 9 под спорт (5.1) для совместного использования жителями путем раздела земельного участка с кадастровым номером 59:01:4410269:10 с сохранением исходного земельного участка в измененных границах.

Расчет нормативного размера земельного участка в кондоминиумах произведен в соответствии с приказом Министерства Российской Федерации по земельной политике, строительству и жилищно-коммунальному хозяйству от 26 августа 1998 г. № 59 «Об утверждении Методических указаний по расчету нормативных размеров земельных участках в кондоминиумах»:

$$S_{норм.к} = S_к \text{ x } У_{з.д.}, \text{ где}$$

$S_{норм.к}$ – нормативный размер земельного участка в кондоминиуме, кв. м;

$S_к$ – общая площадь жилых помещений в кондоминиуме, кв. м;

$У_{з.д.}$ – удельный показатель земельной доли для зданий разной этажности.

Общая площадь жилых помещений в многоквартирном доме по ул. Чернышевского, д. 19 Свердловского района города Перми ($S_к$) составляет 3981,60 кв. м; год постройки дома – 1971; этажность дома – 5.

$$S_{норм.к} = 3981,60 \text{ x } 1,52 = 6052,03 \text{ кв. м}$$

Общая площадь жилых помещений в многоквартирном доме по ул. Чернышевского, д. 17 Свердловского района города Перми ($S_к$) составляет 2468 кв. м; год постройки дома – 1972; этажность дома – 5.

$$S_{норм.к} = 2468 \text{ x } 1,52 = 3751,36 \text{ кв. м}$$

Общая площадь жилых помещений в многоквартирном доме по ул. Чернышевского, д. 15 Свердловского района города Перми ($S_к$) составляет 2381,70 кв. м; год постройки дома – 1967; этажность дома – 5.

$$S_{норм.к} = 2381,70 \text{ x } 1,52 = 3620,18 \text{ кв. м}$$

Общая площадь жилых помещений в многоквартирном доме по ул. Чернышевского, д. 13 Свердловского района города Перми ($S_к$) составляет 5502,70 кв. м; год постройки дома – 1977; этажность дома – 9.

$$S_{норм.к} = 5502,70 \text{ x } 0,98 = 5392,65 \text{ кв. м}$$

Характеристики по общей площади жилых помещений в многоквартирном доме, году постройки дома, этажности дома получены с сайта реформы ЖКХ (https://www.reformagkh.ru/).

Границы и площади образуемых земельных участках установлены в соответствии с существующими красными линиями, границами существующих земельных участков, расчетом нормативного размера земельного участка, а также с учетом фактического использования.

В связи с отсутствием на территории проектирования действующих публичных сервитутов, а также в связи с тем, что новые публичные сервитуты настоящим проектом не устанавливаются, их перечень не прилагается.

2. Перечень и сведения о площади образуемых земельных участков, которые будут отнесены к территориям общего пользования или имуществу общего пользования, в том числе в отношении которых предполагаются резервирование и (или) изъятие для государственных или муниципальных нужд.

Настоящим проектом предусмотрено образование 4 земельных участков: № 1 и № 7 под территории общего пользования, предназначенные для образования земельных участков в целях размещения линейных объектов инженерной и транспортной инфраструктуры, № 8 под проход (проезд), № 9 под спорт (5.1) для совместного использования жителями.

Отсутствуют образуемые земельные участки, в отношении которых предполагаются резервирование и (или) изъятие для государственных или муниципальных нужд.

Приложения см. на стр. 256

Экспликация образуемых и изменяемых земельных участков

№ земельного участка	Площадь образуемых и изменяемых земельных участков и их частей	Адрес земельного участка (при наличии)	Площадь земельного участка по проекту, кв. м	Вид разрешенного использования земельных участков	Примечание
1	2	3	4	5	
1	-	Пермский край, г. Пермь, Свердловский р-н, ул. Чернышевского	3476	территории общего пользования, предназначенные для образования земельных участков в целях размещения линейных объектов инженерной и транспортной инфраструктуры	-
2	-	Пермский край, г. Пермь, Свердловский р-н, ул. Чернышевского, 19	318	оказание услуг связи (3.2.3)	-
3	-	Пермский край, г. Пермь, Свердловский р-н, ул. Чернышевского, 19	3290	среднеэтажная жилая застройка (2.5)	-
4	-	Пермский край, г. Пермь, Свердловский р-н, ул. Чернышевского, 17	2319	среднеэтажная жилая застройка (2.5)	-
5	-	Пермский край, г. Пермь, Свердловский р-н, ул. Чернышевского, 15	2451	среднеэтажная жилая застройка (2.5)	-
6	-	Пермский край, г. Пермь, Свердловский р-н, ул. Чернышевского, 13	3382	многоэтажная жилая застройка (высотная застройка) (2.6)	-
7	-	Пермский край, г. Пермь, Свердловский р-н	30	территории общего пользования, предназначенные для образования земельных участков в целях размещения линейных объектов инженерной и транспортной инфраструктуры	-
8	-	Пермский край, г. Пермь, Свердловский р-н	1680	проход (проезд)	-
9	-	Пермский край, г. Пермь, Свердловский р-н	449	спорт (5.1)	для совместного использования жителями

ПРАВОВЫЕ АКТЫ ФУНКЦИОНАЛЬНЫХ ОРГАНОВ АДМИНИСТРАЦИИ ГОРОДА ПЕРМИ

АДМИНИСТРАЦИЯ ГОРОДА ПЕРМИ

НАЧАЛЬНИК ДЕПАРТАМЕНТА ОБРАЗОВАНИЯ

РАСПОРЯЖЕНИЕ

21.10.2020 № 059-08-01-26-179

О внесении изменений в устав Муниципального автономного общеобразовательного учреждения «Средняя общеобразовательная школа № 25» г. Перми, утвержденный распоряжением начальника департамента образования администрации города Перми от 25.10.2011 № СЭД-08-01-26-353

В соответствии с Федеральными законами от 03 ноября 2006 г. № 174-ФЗ «Об автономных учреждениях», от 29 декабря 2012 г. № 273-ФЗ «Об образовании в Российской Федерации», решением Пермской городской Думы от 12 сентября 2006 г. № 224 «О департаменте образования администрации города Перми», постановлениями администрации города Перми от 28 января 2011 г. № 24 «О Порядке создания, реорганизации, изменения типа и ликвидации муниципальных учреждений города Перми, утверждения уставов муниципальных учреждений города Перми и внесения в них изменений», от 09 октября 2020 г. «О внесении изменений в постановление администрации города Перми от 20.09.2010 № 571 «О создании муниципального автономного общеобразовательного учреждения «Средняя общеобразовательная школа № 25» г.Перми путем изменения типа существующего муниципального общеобразовательного учреждения «Средняя общеобразовательная школа № 25» г.Перми»:

1. Внести изменения в устав Муниципального автономного общеобразовательного учреждения «Средняя общеобразовательная школа № 25» г. Перми, утвержденный распоряжением начальника департамента образования администрации города Перми от 25 октября 2011 г. № СЭД-08-01-26-353, утвердив в новой редакции.

2. Уполномочить руководителя (директора) Склюеву Оксану Ивановну на осуществление необходимых действий по государственной регистрации изменений, вносимых в устав Муниципального автономного общеобразовательного учреждения «Средняя общеобразовательная школа № 25» г. Перми.

3. Руководителю (директору) муниципального автономного общеобразовательного учреждения «Многопрофильная школа «Приоритет» г. Перми Склюевой О.И. после государственной регистрации изменений, вносимых в устав учреждения:

3.1. представить копии листа записи о внесении записи в Единый государственный реестр юридических лиц, изменений, внесенных в устав учреждения, в департамент образования администрации города Перми, департамент имущественных отношений администрации города Перми, департамент финансов администрации города Перми в 5-дневный срок со дня регистрации изменений, вносимых в устав;

3.2. разместить изменения в устав на сайте учреждения, Едином портале пермского образования http://permedu.ru;

3.3. уведомить иные организации, где находятся учтенные экземпляры устава, об изменениях, внесенных в устав учреждения.

4. Настоящее распоряжение вступает в силу со дня официального опубликования в печатном средстве массовой информации «Официальный бюллетень органов местного самоуправления муниципального образования город Пермь».

5. Организационно-правовому управлению департамента образования администрации города Перми обеспечить опубликование настоящего распоряжения в печатном средстве массовой информации «Официальный бюллетень органов местного самоуправления муниципального образования город Пермь».

6. Контроль за исполнением настоящего распоряжения возложить на и.о.начальника организационно-правового управления Аскарову М.Ю.

Л.В. Серикова

УТВЕРЖДЕН
распоряжением начальника
департамента образования
администрации города Перми
от 21.10.2020 № 059-08-01-26-179

У С Т А В
муниципального автономного общеобразовательного учреждения
«Многопрофильная школа «Приоритет» г. Перми
(новая редакция)

г. Пермь, 2020

I. Общие положения

1.1. Муниципальное автономное общеобразовательное учреждение «Многопрофильная школа «Приоритет» г. Перми (далее – Учреждение) по типу образовательных организаций, реализующих основные образовательные программы, является общеобразовательной организацией, по организационно-правовой форме - унитарной некоммерческой организацией, муниципальным автономным учреждением.

1.2. Полное наименование Учреждения: муниципальное автономное общеобразовательное учреждение «Многопрофильная школа «Приоритет» г. Перми.

Сокращенное наименование Учреждения: МАОУ «Многопрофильная школа «Приоритет» г. Перми.

1.3. Место нахождения и почтовый адрес Учреждения: 614094, Россия, Пермский край, г. Пермь, ул. Мильчакова, д. 22. По указанному адресу размещается постоянно действующий исполнительный орган Учреждения – руководитель (директор).

Деятельность Учреждения оказывается также по адресам:

614081, Россия, Пермский край, г. Пермь, ул. Голева, д. 8,

614094, Россия, Пермский край, г. Пермь, ул. Связистов, д. 22.

1.4. Учредителем Учреждения является муниципальное образование город Пермь. Полномочия и функции учредителя от имени муниципального образования город Пермь осуществляет администрация города Перми, отдельные полномочия и функции учредителя по его поручению осуществляет департамент образования администрации города Перми (далее – Учредитель) на основании правовых актов администрации города Перми.

Место нахождения Учредителя: 614000, Россия, Пермский край, город Пермь, ул. Ленина, д. 23.

Почтовый адрес Учредителя: 614000, Россия, Пермский край, город Пермь, ул. Сибирская, д. 17.

1.5. Правоспособность Учреждения возникает с момента внесения в единый государственный реестр юридических лиц сведений о его создании и прекращается в момент внесения в указанный реестр сведений о его прекращении.

Учреждение имеет обособленное имущество и отвечает им по своим обязательствам, может от своего имени приобретать и осуществлять гражданские права и нести гражданские обязанности, быть истцом и ответчиком в суде.

1.6. Учреждение имеет печать с полным наименованием, штамп, бланки со своим наименованием.

1.7. Собственник имущества Учреждения – муниципальное образование город Пермь, полномочия собственника осуществляет департамент имущественных отношений администрации города Перми на основании правовых актов органов местного самоуправления города Перми (далее – Департамент).

1.8. Создание и деятельность организационных структур политических партий, общественно-политических и религиозных движений и организаций (объединений) в Учреждении не допускаются. Образование в Учреждении носит светский характер.

1.9. Деятельность Учреждения строится на принципах демократии и гуманизма, приоритета общечеловеческих ценностей, жизни и здоровья человека, свободного развития личности, воспитания гражданственности и духовно-нравственного развития личности.

1.10. Все документы, связанные с деятельностью Учреждения, ведутся на русском языке.

II. Предмет, цели и виды деятельности учреждения

2.1. Основная цель деятельности Учреждения – образовательная деятельность по образовательным программам начального общего, основного общего и среднего общего образования.

2.2. Предметом деятельности Учреждения является образовательная деятельность, направленная на достижение целей деятельности Учреждения.

2.3. Основными видами деятельности Учреждения является реализация образовательных программ.

2.4. Виды реализуемых образовательных программ:

2.4.1. Основные общеобразовательные программы:

2.4.1.1. образовательные программы начального общего образования;

2.4.1.2. образовательные программы основного общего образования;

2.4.1.3. образовательные программы среднего общего образования.

2.4.2. Дополнительные общеобразовательные программы: дополнительные общеразвивающие программы технической, естественнонаучной, физкультурно-спортивной, художественной, туристско-краеведческой, социально-педагогической направленности.

2.5. В рамках реализации основных общеобразовательных программ, указанных в пункте 2.4.1. настоящего устава, Учреждение осуществляет деятельность по:

2.5.1. адаптированным основным общеобразовательным программам образования для обучающихся с ограниченными возможностями здоровья, а для детей-инвалидов также в соответствии с индивидуальной программой реабилитации детей-инвалидов;

2.5.2. образовательным программам основного общего образования и среднего общего образования, обеспечивающим изучение предметов на профильном уровне;

2.5.3. образовательным программам по индивидуальным учебным планам на уровне среднего общего образования.

2.6. Учреждение осуществляет следующие виды деятельности в соответствии с целями, для достижения которых оно создано, не являющиеся основными:

2.6.1. организация отдыха детей в лагере досуга и отдыха;

2.6.2. образовательная деятельность по дополнительным общеобразовательным программам.

2.6.3. осуществление приносящей доход деятельности:

2.6.3.1. оказание платных образовательных услуг по направлениям согласно Положению об оказании платных образовательных услуг и ежегодно утверждаемому перечню;

2.6.3.2. сдача в аренду имущества, закрепленного за Учреждением на праве оперативного управления, а также имущества, приобретенного за счет ведения самостоятельной финансово-хозяйственной деятельности в порядке, установленном действующим законодательством Российской Федерацией и нормативно-правовыми актами органов местного самоуправления города Перми;

2.6.3.3. организация мероприятий в сфере образования:

организация отдыха детей в лагере досуга и отдыха на территории Учреждения сверх муниципального задания.

Учреждение осуществляет приносящую доход деятельность только по направлениям, установленным настоящим Уставом.

III. Порядок управления учреждением

3.1. Управление Учреждением осуществляется в соответствии с действующим законодательством Российской Федерации и настоящим Уставом на основе сочетания принципов единоначалия и коллегиальности.

Единоличным исполнительным органом Учреждения является руководитель (директор) Учреждения.

Коллегиальными органами управления Учреждения являются Общее собрание работников, Педагогический совет, Наблюдательный совет, Управляющий совет.

Коллегиальные органы вправе самостоятельно выступать от имени Учреждения, осуществлять взаимоотношения с органами власти, организациями и общественными объединениями исключительно в пределах полномочий, определенных настоящим Уставом, без права заключения договоров (соглашений), влекущих материальные обязательства Учреждения.

В случае нарушения принципа добросовестности и разумности виновные представители указанных коллегиальных органов управления Учреждением несут ответственность в соответствии с законодательством Российской Федерации.

Руководитель (директор) Учреждения, члены коллегиальных органов при осуществлении своих прав и исполнении своих обязанностей должны действовать в интересах Учреждения добросовестно и разумно.

Руководитель (директор) Учреждения обязан возместить по требованию Учредителя убытки, причиненные по его вине Учреждению. Указанную ответственность несут также члены коллегиальных органов Учреждения, за исключением тех из них, кто голосовал против решения, которое повлекло причинение Учреждению убытков, или, действуя добросовестно, не принимал участия в голосовании.

3.2. Компетенция Учредителя в управлении Учреждением:

3.2.1. утверждает Устав Учреждения, а также вносимые в него изменения по согласованию с Департаментом в части, касающейся имущества;

3.2.2. формирует, утверждает и размещает муниципальное задание на оказание муниципальных услуг в соответствии с предусмотренными настоящим Уставом видами деятельности, осуществляет контроль за его исполнением;

3.2.3. координирует и контролирует процедуру приема обучающихся в Учреждение;

3.2.4. осуществляет контроль финансово-экономической деятельности Учреждения в пределах прав, установленных действующим законодательством;

3.2.5. согласовывает программу развития Учреждения;

3.2.6. организует мероприятия для приведения имущественных комплексов подведомственных муниципальных учреждений в соответствие с требованиями действующего законодательства;

3.2.7. приостанавливает деятельность Учреждения;

3.2.8. принимает решения о создании или ликвидации филиалов, открытии и закрытии представительств Учреждения, в том числе на основании предложений руководителя (директора) Учреждения;

3.2.9. представляет на рассмотрение Наблюдательного совета Учреждения предложения:

3.2.9.1. о внесении изменений в Устав Учреждения;

3.2.9.2. об изъятии имущества, закрепленного за Учреждением на праве оперативного управления;

3.2.10. по согласованию с Департаментом утверждает перечни недвижимого, особо ценного движимого и иного движимого имущества, передаваемого Учреждению;

3.2.11. дает согласие Учреждению на распоряжение недвижимым имуществом, закрепленным за ним Учредителем или приобретенным за счет средств, выделенных Учредителем на приобретение этого имущества, а также особо

ценным движимым имуществом, закрепленным за ним Учредителем или приобретенным за счет средств, выделенных Учредителем на приобретение этого имущества, на основании письменного разрешения Департамента;

3.2.12. дает согласие на внесение Учреждением денежных средств и иного имущества в уставный (складочный) капитал других юридических лиц или передачу этого имущества иным образом другим юридическим лицам в качестве их учредителя или участника;

3.2.13. направляет в Департамент предложения о закреплении за Учреждением недвижимого имущества и об изъятии данного имущества;

3.2.14. готовит предложение о реорганизации или ликвидации Учреждения в порядке, установленном действующим законодательством;

3.2.15. назначает руководителя (директора) Учреждения и прекращает его полномочия, в том числе по результатам аттестации на соответствие занимаемой должности;

3.2.16. принимает решение об одобрении сделки с имуществом Учреждения, в совершении которой имеется заинтересованность, а также сделки в отношении недвижимого имущества и особо ценного движимого имущества в случаях, если для совершения таких сделок требуется согласие Учредителя Учреждения;

3.2.17. назначает членов Наблюдательного совета Учреждения или досрочно прекращает их полномочия в порядке, определяемом действующим законодательством и настоящим Уставом;

3.2.18. утверждает передаточный акт.

К компетенции Учредителя относятся также иные полномочия, представленные Учредителю действующим законодательством Российской Федерации и муниципальными правовыми актами.

3.3. Единоличным исполнительным органом Учреждения является руководитель (директор).

Руководитель (директор) Учреждения назначается и освобождается от занимаемой должности приказом начальника департамента образования администрации города Перми в соответствии с действующим трудовым законодательством Российской Федерации и муниципальными правовыми актами на срок, устанавливаемый трудовым договором.

3.4. Руководитель (директор) осуществляет непосредственное руководство Учреждением в соответствии с действующим законодательством и настоящим Уставом.

3.5. Компетенция руководителя (директора) Учреждения:

3.5.1. организует выполнение решений Учредителя по вопросам деятельности Учреждения;

3.5.2. выступает от имени Учреждения, представляет Учреждение без доверенности во всех судебных, государственных и муниципальных органах, во взаимоотношениях с любыми физическими и юридическими лицами, а также их объединениями;

3.5.3. распоряжается денежными средствами, предоставленными Учредителем в соответствии с действующим законодательством Российской Федерации, муниципальными правовыми актами и настоящим Уставом;

3.5.4. заключает гражданско-правовые договоры и трудовые договоры от имени Учреждения;

3.5.5. утверждает график работы Учреждения;

3.5.6. утверждает план финансово-хозяйственной деятельности Учреждения по результатам заключения, выданного Наблюдательным советом Учреждения;

3.5.7. издает приказы, распоряжения и инструкции, обязательные для исполнения всеми работниками и обучающимися Учреждения, выдает доверенности на осуществление представительства от имени Учреждения;

3.5.8. утверждает штатное расписание Учреждения, осуществляет прием на работу работников, заключает с ними и расторгает трудовые договоры, распределяет должностные обязанности, создает условия и организует дополнительное профессиональное образование работников;

3.5.9. устанавливает заработную плату работников Учреждения, в том числе должностные оклады (базовую основную часть заработной платы), порядок и размеры выплат стимулирующего, компенсационного, иного характера в пределах имеющихся средств в соответствии с действующим законодательством Российской Федерации и муниципальными правовыми актами, локальными нормативными актами Учреждения, коллективным договором (при наличии);

3.5.10. утверждает реализуемые в Учреждении образовательные программы;

3.5.11. определяет стратегию, цели, задачи развития Учреждения;

3.5.12. обеспечивает эффективное использование бюджетных ассигнований, а также средств, поступающих из других источников, представляет Учредителю и общественности отчёт Учреждения о поступлении и расходовании финансовых и материальных средств, в том числе отчет о результатах самообследования;

3.5.13. обеспечивает эффективное взаимодействие и сотрудничество с органами местного самоуправления, предприятиями и организациями, общественностью, родителями (законными представителями) обучающихся;

3.5.14. организует разработку локальных нормативных актов Учреждения в порядке, установленном данным Уставом;

3.5.15. утверждает локальные нормативные акты Учреждения путем издания распорядительного акта после принятия их коллегиальными органами управления Учреждением в соответствии с компетенцией коллегиальных органов, определённой настоящим Уставом и с учетом мнения совета родителей, а также в порядке и в случаях, которые предусмотрены трудовым законодательством, представительного органа работников (при их наличии);

3.5.16. организует научно-методическую работу, в том числе организацию и проведение научных и методиче-

ских конференций, семинаров, утверждает программы деятельности методических объединений, иные программы и планы по разным направлениям деятельности Учреждения;

3.5.17. подписывает совместно с представителем работников Учреждения коллективный договор (при наличии);

3.5.18. представляет Наблюдательному совету Учреждения годовую бухгалтерскую отчетность Учреждения, проекты отчетов о деятельности Учреждения и об использовании его имущества, об исполнении плана его финансово-хозяйственной деятельности;

3.5.19. подписывает отчет о результатах самообследования по результатам рассмотрения Общего собрания работников;

3.5.20. организует работу по материально-техническому обеспечению образовательной деятельности, оборудованию помещений в соответствии с государственными и местными нормами и требованиями, в том числе в соответствии с федеральными государственными образовательными стандартами;

3.5.21. организует прием обучающихся в Учреждение в порядке, установленном федеральным законодательством, а в части неурегулированной федеральным законодательством - локальным нормативным актом Учреждения, принятым в порядке, установленном настоящим Уставом;

3.5.22. утверждает согласованную с Учредителем программу развития Учреждения по результатам рассмотрения Управляющего совета;

3.5.23. определяет список учебников в соответствии с утвержденным федеральным перечнем учебников, рекомендованных к использованию, а также учебных пособий, допущенных к использованию при реализации образовательных программ в Учреждении по результатам рассмотрения данного вопроса Педагогическим советом Учреждения;

3.5.24. организует работу осуществления текущего контроля успеваемости и промежуточной аттестации обучающихся, установление их форм, периодичности и порядка проведения в порядке, установленном локальным нормативном актом Учреждения;

3.5.25. организует работу по поощрению обучающихся в соответствии с установленными локальным нормативным актом Учреждения видами и условиями поощрения за успехи в учебной, физкультурной, спортивной, общественной, научной, научно-технической, творческой, экспериментальной и инновационной деятельности и утверждает кандидатуры обучающихся для поощрения по результатам рассмотрения Педагогического совета;

3.5.26. организует индивидуальный учет результатов освоения обучающимися образовательных программ и поощрений обучающихся, а также хранение в архивах информации об этих результатах и поощрениях на бумажных и (или) электронных носителях;

3.5.27. организует создание необходимых условий для охраны и укрепления здоровья, организации питания обучающихся и работников Учреждения в порядке, установленном действующим законодательством Российской Федерации и муниципальными правовыми актами, локальными нормативными актами Учреждения;

3.5.28. организует проведение социально-психологического тестирования обучающихся в целях раннего выявления незаконного потребления наркотических средств и психотропных веществ в порядке, установленном федеральным органом исполнительной власти, осуществляющим функции по выработке государственной политики и нормативно-правовому регулированию в сфере образования;

3.5.29. создает условия для занятия обучающимися физической культурой и спортом;

3.5.30. организует работу по приобретению или изготовлению бланков документов об образовании и (или) о квалификации, медалей «За особые успехи в учении»;

3.5.31. содействует деятельности общественных объединений обучающихся, родителей (законных представителей) несовершеннолетних обучающихся, осуществляемой в Учреждении и не запрещенной законодательством Российской Федерации;

3.5.32. обеспечивает создание и ведение официального сайта Учреждения в сети Интернет;

3.5.33. организует работу Комиссии по урегулированию споров между участниками образовательных отношений в порядке, установленном локальным нормативным актом, принятым по результатам рассмотрения Общим собранием работников и Управляющим советом Учреждения;

3.5.34. разрабатывает и принимает меры по предупреждению коррупции в учреждении, своевременно информирует Учредителя о фактах сообщений о коррупционных правонарушениях, непосредственно поступивших в отношении его работников;

3.5.35. обеспечивает безусловное выполнение федеральных государственных образовательных стандартов;

3.5.36. обеспечивает в соответствии с установленными законодательством требованиями систему работы по профилактике преступности среди обучающихся, контроль за результатами воспитания и социализации детей;

3.5.37. обеспечивает реализацию обучающимися академических прав и мер социальной поддержки;

3.5.38. организует работу по воинскому учету работников и учащихся;

3.5.39. обеспечивает функционирование внутренней системы оценки качества образования.

3.6. Руководитель (директор) Учреждения является ответственным лицом за организацию и полноту выполнения СанПиН.

3.7. Работники учреждения имеют право на участие в управлении Учреждением, в том числе в коллегиальных органах управления, в порядке, установленном настоящим Уставом.

3.8. Права, обязанности и ответственность инженерно-технических, административно-хозяйственных, производственных, учебно-вспомогательных, медицинских и иных работников, осуществляющих вспомогательные функции, устанавливаются правилами внутреннего трудового распорядка и иными локальными нормативными актами Учреждения, должностными инструкциями и трудовыми договорами.

3.9. Общее собрание работников (далее – Общее собрание) является коллегиальным органом управления Учреждением, осуществляющим полномочия работников Учреждения. Основной задачей Общего собрания является коллегиальное решение важных вопросов жизнедеятельности трудового коллектива.

3.9.1. Общее собрание действует бессрочно.

3.9.2. Членами Общего собрания являются все граждане, участвующие своим трудом в деятельности Учреждения на основе трудового договора.

Срок полномочий члена Общего собрания: со дня заключения до дня расторжения трудового договора с Учреждением.

Председатель и секретарь Общего собрания избираются из числа членов Общего собрания открытым голосованием простым большинством голосов сроком на один учебный год.

Председатель организует подготовку заседаний, определяет повестку дня, контролирует выполнение решений Общего собрания. Секретарь организует протоколирование заседаний и ведение документации Общего собрания.

3.9.3. Общее собрание собирается не реже 2 раз в течение учебного года по инициативе руководителя (директора) Учреждения. Не позднее чем за 15 дней до даты проведения Общего собрания, объявление о его проведении размещается на доске объявлений, расположенной в Учреждении, для ознакомления всех членов Общего собрания.

Внеочередной созыв Общего собрания может произойти по инициативе руководителя (директора) Учреждения или по инициативе не менее чем 1/3 членов Общего собрания, поданной в письменном виде руководителю (директору) Учреждения.

Ход заседания Общего собрания и решения Общего собрания оформляются протоколом, который подписывается председателем и секретарем Общего собрания. Протоколы Общего собрания включаются в номенклатуру дел Учреждения и хранятся в Учреждении постоянно.

3.9.4. Общее собрание считается правомочным, если на нем присутствует не менее двух третей списочного состава работников Учреждения. Решение Общего собрания по всем рассматриваемым вопросам принимается открытым голосованием простым большинством голосов. Решение считается принятым, если за него проголосовало не менее 51 % присутствующих. При равном количестве голосов решающим считается голос председателя Общего собрания.

3.9.5. Компетенция Общего собрания:

3.9.5.1. рассматривает и принимает локальные нормативные акты Учреждения, затрагивающие права и обязанности работников Учреждения, академические права и свободы педагогических работников, в том числе локальные нормативные акты, регламентирующие:

правила внутреннего трудового распорядка,

порядок создания, организации работы, принятия и исполнения решений Комиссии по урегулированию споров между участниками образовательных отношений;

порядок аттестации работников, не являющихся педагогическими работниками, на соответствие занимаемой ими должности.

3.9.5.2. обсуждает и принимает коллективный договор Учреждения;

3.9.5.3. рассматривает и обсуждает вопросы материально-технического обеспечения и оснащения образовательного процесса;

3.9.5.4. рассматривает кандидатуры работников Учреждения для представления к награждению и (или) поощрению;

3.9.5.5. рассматривает вопросы охраны и безопасности условий труда работников, охраны жизни и здоровья обучающихся в Учреждении;

3.9.5.6. выдвигает кандидатов от представителей общественности и представителей из числа работников в состав Наблюдательного совета Учреждения, представителей из числа работников в состав Управляющего совета Учреждения;

3.9.5.7. заслушивает отчет руководителя (директора) Учреждения о выполнении коллективного договора (при наличии);

3.9.5.8. рассматривает отчет о результатах самообследования;

3.10. Наблюдательный совет Учреждения создается в составе не менее 5 и не более 11 членов. Решение о назначении членов наблюдательного совета Учреждения или досрочном прекращении их полномочий принимается Учредителем на основании представленных копий протоколов Общего собрания, родительского собрания и оформляется приказом Учредителя.

3.10.1. В состав Наблюдательного совета входят:

представители органов местного самоуправления в лице Департамента и Учредителя;

представители работников Учреждения;

представители общественности, к которым относятся лица, имеющие заслуги и достижения в соответствующей сфере, а также родители, чьи дети посещают данное Учреждение.

Представители работников Учреждения выбираются общим собранием работников Учреждения.

Представители родительской общественности выбираются родительским собранием Учреждения из числа тех родителей, которые желают безвозмездно работать в составе наблюдательного совета и проявляют заинтересованность в указанной работе.

Представители общественности выбираются общим собранием работников Учреждения.

Количество представителей Департамента и Учредителя в составе Наблюдательного совета не должно превышать одну треть от общего числа членов Наблюдательного совета Учреждения. При этом не менее половины составляют представители Учредителя.

Количество представителей работников Учреждения не может превышать одну треть от общего числа членов Наблюдательного совета Учреждения.

3.10.2. Срок полномочий Наблюдательного совета равен пяти годам.

3.10.3. Полномочия члена Наблюдательного совета могут быть прекращены досрочно:

по просьбе члена Наблюдательного совета;

в случае невозможного исполнения членом Наблюдательного совета своих обязанностей по состоянию здоровья или по причине его отсутствия в месте нахождения Учреждения в течение четырех месяцев;

в случае привлечения члена Наблюдательного совета к уголовной ответственности;

в случае смерти члена Наблюдательного совета.

3.10.4. Полномочия члена Наблюдательного совета, являющегося представителем органа местного самоуправления и состоящего с этим органом в трудовых отношениях:

прекращаются досрочно в случае прекращения трудовых отношений;

могут быть прекращены досрочно по представлению указанного органа местного самоуправления.

3.10.5. Полномочия члена Наблюдательного совета, являющегося представителем работников Учреждения, прекращаются досрочно в случае прекращения трудовых отношений с Учреждением.

3.10.6. Ограничения при выборе в члены Наблюдательного совета:

3.10.6.1. руководитель (директор) Учреждения, его заместители не могут быть членами Наблюдательного совета. Руководитель (директор) Учреждения участвует в заседаниях Наблюдательного совета с правом совещательного голоса;

3.10.6.2. членами Наблюдательного совета не могут быть лица, имеющие неснятую или непогашенную судимость.

3.10.7. Члены Наблюдательного совета не получают вознаграждение за выполнение ими своих обязанностей, за исключением компенсации документально подтвержденных расходов, непосредственно связанных с участием в работе Наблюдательного совета.

3.10.8. Наблюдательный совет возглавляет председатель, который избирается членами Наблюдательного совета из их числа простым большинством голосов. Председателем Наблюдательного совета не может быть избран представитель работников Учреждения. Наблюдательный совет в любое время вправе переизбрать своего председателя.

3.10.9. Полномочия Наблюдательного совета Учреждения:

3.10.9.1. Наблюдательный совет дает рекомендации по следующим вопросам:

а) предложения Учредителя или руководителя (директора) Учреждения о внесении изменений в Устав Учреждения;

б) предложения Учредителя или руководителя (директора) Учреждения о создании и ликвидации филиалов, об открытии и о закрытии представительств;

в) предложения Учредителя или руководителя (директора) Учреждения о реорганизации Учреждения или о его ликвидации;

г) предложения Учредителя или руководителя (директора) Учреждения об изъятии имущества, закрепленного за Учреждением на праве оперативного управления;

д) предложения руководителя (директора) Учреждения о совершении сделок с недвижимым имуществом и особо ценным движимым имуществом, закрепленным за Учреждением Учредителем или приобретенным за счет средств, выделенных Учредителем на приобретение этого имущества. Решение об отнесении имущества к категории особо ценного движимого имущества принимается Учредителем;

е) отчеты о деятельности Учреждения и об использовании его имущества, об исполнении плана его финансово-хозяйственной деятельности, годовую бухгалтерскую отчетность. Копии указанных документов направляются Учредителю.

Рекомендации даются большинством голосов от общего числа голосов членов Наблюдательного совета с занесением в протокол заседания Наблюдательного совета. После рассмотрения рекомендаций Наблюдательного совета Учредитель принимает по этим вопросам решение.

3.10.9.2. Наблюдательный совет Учреждения дает заключение по следующим вопросам:

а) по рассмотрению проекта плана финансово-хозяйственной деятельности Учреждения;

б) по предложению руководителя (директора) Учреждения о выборе кредитных организаций, в которых Учреждение может открыть банковские счета;

в) по предложению руководителя (директора) Учреждения об участии Учреждения в других юридических лицах, в том числе о внесении денежных средств и иного имущества в уставный (складочный) капитал других юридических лиц или передаче такого имущества иным образом другим юридическим лицам, в качестве учредителя или участника.

Заключения даются большинством голосов от общего числа голосов членов Наблюдательного совета с занесением в протокол заседания Наблюдательного совета. Руководитель (директор) Учреждения принимает по этим вопросам решение после рассмотрения заключений Наблюдательного совета.

3.10.9.3. Наблюдательный совет принимает решения, обязательные для руководителя (директора) по следующим вопросам:

а) проведение аудита годовой бухгалтерской отчетности Учреждения и утверждение аудиторской организации. Решение принимается большинством в две трети голосов от общего числа голосов членов Наблюдательного совета с занесением в протокол заседания Наблюдательного совета;

б) о совершении Учреждением крупных сделок. Решение принимается большинством в две трети голосов от общего числа голосов членов Наблюдательного совета с занесением в протокол заседания Наблюдательного совета;

в) о совершении сделок, в совершении которых имеется заинтересованность. Решение принимается большинством голосов членов Наблюдательного совета, не заинтересованных в совершении сделки с занесением в протокол заседания Наблюдательного совета.

Крупной признается сделка, связанная с распоряжением денежными средствами, привлечением заемных денежных средств, отчуждением имущества (которым в соответствии с настоящим Уставом Учреждение вправе распоряжаться самостоятельно), а также с передачей такого имущества в пользование или залог при условии, что цена такой сделки либо стоимость отчуждаемого или передаваемого имущества превышает 3% (три процента) балансовой стоимости активов Учреждения, определяемой по данным его бухгалтерской отчетности на последнюю отчетную дату. Указанный в настоящем Уставе размер крупной сделки (процент) определен в порядке, утвержденном правовым актом Учредителя.

3.10.9.4. Наблюдательный совет утверждает Положение о закупке товаров, работ, услуг для нужд Учреждения.

3.10.10. Вопросы, относящиеся к компетенции Наблюдательного совета, не могут быть переданы на рассмотрение иных органов Учреждения.

3.10.11. По требованию Наблюдательного совета или любого из его членов другие органы Учреждения обязаны представить информацию по вопросам, относящимся к компетенции Наблюдательного совета.

3.10.12. Порядок проведения заседаний Наблюдательного совета:

3.10.12.1. первое заседание Наблюдательного совета после его создания, а также первое заседание нового состава Наблюдательного совета созывается по требованию Учредителя. До избрания председателя Наблюдательного совета на заседании председательствует старший по возрасту член Наблюдательного совета, за исключением представителя работников Учреждения;

3.10.12.2. Председатель избирается на первом заседании Наблюдательного совета после его создания, а также первом заседании нового состава Наблюдательного совета из числа присутствующих простым большинством голосов;

3.10.12.3. Порядок и сроки подготовки созыва и проведения заседаний Наблюдательного совета:

3.10.12.3.1. заседания Наблюдательного совета проводятся не реже одного раза в квартал;

3.10.12.3.2. заседание Наблюдательного совета созывается его председателем по собственной инициативе либо по требованию Учредителя, члена Наблюдательного совета или руководителя (директора) Учреждения путем уведомления председателя Наблюдательного совета.

В течение 15 дней с момента получения уведомления председатель Наблюдательного совета назначает дату проведения заседания.

Не менее чем за 3 дня до назначенной даты заседания председатель Наблюдательного совета оповещает членов Наблюдательного совета о дате, времени, месте проведения и повестке заседания Наблюдательного совета.

3.10.12.4. в заседании Наблюдательного совета вправе участвовать руководитель (директор) Учреждения. Иные приглашенные председателем Наблюдательного совета, если против их присутствия не возражает более чем одна треть от общего числа членов Наблюдательного совета Учреждения;

3.10.12.5. заседание Наблюдательного совета является правомочным, если все члены Наблюдательного совета извещены о времени и месте его проведения и на заседании присутствует более половины членов;

3.10.12.6. мнение члена Наблюдательного совета Учреждения, отсутствующего на его заседании по уважительной причине, учитывается в случае предоставления его в письменной форме при определении наличия кворума и результатов голосования, а также возможно принятие решений Наблюдательным советом путем проведения заочного голосования. Заочным голосованием не могут быть согласованы предложения руководителя (директора) Учреждения о совершении крупных сделок и сделок, в совершении которых имеется заинтересованность.

В протоколе о проведении заседания Наблюдательного совета Учреждения заочным голосованием в обязательном порядке указывается о направлении извещений и опросных листов членам Наблюдательного совета, о действительности и количестве опросных листов для определения кворума, результаты голосования поименно;

3.10.12.7. каждый член Наблюдательного совета Учреждения имеет при голосовании один голос. Передача членом Наблюдательного совета своего голоса другому лицу не допускается. В случае равенства голосов решающим является голос председателя Наблюдательного совета;

3.10.12.8. на заседании Наблюдательного совета ведется протокол. Протокол заседания составляется, подписывается председателем заседания, который несет ответственность за правильность его составления.

Протокол заседания Наблюдательного совета в течение 2 рабочих дней после заседания направляется Учредителю. Решения, заключения, рекомендации и протоколы заседаний Наблюдательного совета включаются в номенклатуру дел Учреждения и доступны для ознакомления любым лицам, имеющим право быть избранными в члены Наблюдательного совета;

3.10.12.9. организационно-техническое, документационное обеспечение заседаний Наблюдательного совета, подготовка аналитических, справочных и других материалов к заседаниям, оформление принятых им решений возлагается на администрацию Учреждения.

3.11. Управляющий совет является коллегиальным органом управления Учреждением, в деятельности которого реализуются права участников образовательного процесса и общества на участие в управлении Учреждением.

3.11.1. Управляющий совет создается в составе 13 членов на срок 2 года. Персональный состав Управляющего совета определяется приказом руководителя (директора) Учреждения на основании протоколов Общего собрания работников Учреждения, родительской конференции.

3.11.2. В состав Управляющего совета входят:

3.11.2.1. родители (законные представители) обучающихся всех уровней образования, реализуемых Учреждением;

Работники Учреждения, дети которых обучаются в Учреждении, не могут быть избраны в состав Управляющего совета в качестве представителей родителей (законных представителей) обучающихся.

3.11.2.2. работники Учреждения, из которых не менее 2/3 должны являться педагогическими работниками;

Руководитель (директор) Учреждения может быть избран членом Управляющего совета по должности от работников.

3.11.2.3. обучающиеся Учреждения на уровне среднего общего образования.

Количество членов Управляющего совета из числа родителей (законных представителей) не может быть меньше 1/3 и больше 1/2 от общего числа членов Управляющего совета.

Количество членов Управляющего совета из числа работников Учреждения не может превышать 1/2 от общего числа членов Управляющего совета.

3.11.3. Порядок формирования Управляющего совета следующий:

3.11.3.1. Члены Управляющего совета из числа родителей (законных представителей) обучающихся избираются на родительской конференции с участием делегатов от классов.

При организации выборов членов Управляющего совета из числа родителей (законных представителей) обучающихся посредством родительской конференции применяются следующие правила:

Делегаты конференции избираются на классных родительских собраниях по одному от каждого класса. Решение собрания об избрании делегата на конференцию принимается большинством голосов родителей (законных представителей), присутствующих на собрании, и оформляется протоколом, подписываемым всеми участниками собрания.

Разрешается самовыдвижение кандидатов в делегаты на конференцию.

Конференция признается правомочной, если в ее работе принимают участие не менее двух третей избранных делегатов. Конференция избирает из своего состава председателя и секретаря.

Члены Управляющего совета избираются из числа делегатов, присутствующих на конференции. Предложения по кандидатурам членов Управляющего совета могут быть внесены делегатами конференции.

Решения конференции принимаются голосованием большинством голосов присутствующих делегатов при кворуме не менее 50% делегатов от классов и оформляются протоколом, подписываемым председателем и секретарем конференции.

3.11.3.2. Члены Управляющего совета из числа работников Учреждения избираются на Общем собрании работников Учреждения при кворуме не менее 50% членов Общего собрания путем открытого голосования простым большинством голосов. Предложения по кандидатурам членов Управляющего совета могут быть внесены членами Общего собрания, руководителем (директором) Учреждения.

3.11.3.3. Члены Управляющего совета из числа обучающихся на уровне среднего общего образования избираются на собрании обучающихся при кворуме не менее 50 % обучающихся путем открытого голосования простым большинством голосов. Предложения по кандидатурам членов Управляющего совета могут быть внесены членами собрания обучающихся.

3.11.4. Деятельность членов Управляющего совета основывается на принципах добровольности участия в его работе, коллегиальности принятия решений, гласности.

Члены Управляющего совета работают на общественных началах и не получают вознаграждение за работу в Управляющем совете.

3.11.5 Член Управляющего совета может быть исключен из состава Управляющего совета за:

3.11.5.1. пропуск двух и более заседаний Управляющего совета без уважительной причины;

3.11.5.2. совершение аморального поступка, противоправных действий, несовместимых с членством в Управляющем совете;

3.11.6. Полномочия члена Управляющего совета, являющегося руководителем (директором) Учреждения, представителем работников Учреждения, прекращаются досрочно с момента прекращения трудовых отношений с Учреждением.

3.11.7. После исключения из состава Управляющего совета его члена Управляющий совет принимает меры для замещения исключенного члена посредством довыборов.

3.11.8. Управляющий совет может быть досрочно распущен на основании приказа руководителя (директора) Учреждения по инициативе Общего собрания работников Учреждения, родительской конференции в следующих случаях:

3.11.8.1. принятие решений, повлекших неблагоприятные последствия для Учреждения;

3.11.8.2. если заседания Управляющего совета не проводились два и более раза подряд по неуважительным причинам.

В случае роспуска Управляющего совета новые выборы членов управляющего совета проводятся в порядке, установленном настоящим Уставом.

3.11.9. Управляющий совет приступает к осуществлению своих полномочий со дня утверждения руководителем (директором) Учреждения персонального состава Управляющего совета.

Дату первого заседания Управляющего совета назначает руководитель (директор) Учреждения. Руководитель (директор) Учреждения открывает первое заседание Управляющего совета.

В дальнейшем Управляющий совет возглавляет председатель.

3.11.10. Председатель Управляющего совета избирается на первом заседании Управляющего совета открытым голосованием простым большинством голосов.

Обучающиеся, руководитель (директор) Учреждения и работники, в том числе педагогические, не могут быть избраны председателем Управляющего совета.

Управляющий совет вправе в любое время переизбрать своего председателя.

Председатель организует и планирует работу Управляющего совета, созывает заседания Управляющего совета и председательствует на них, организует на заседании ведение протокола, подписывает решения Управляющего совета, контролирует выполнение принятых на заседании Управляющего совета решений.

В случае отсутствия председателя Управляющего совета его функции осуществляет его заместитель, избираемый членами Управляющего совета из их числа открытым голосованием простым большинством голосов.

3.11.11. Для ведения текущих дел члены Управляющего совета избирают из своего состава секретаря Управляющего совета, который обеспечивает протоколирование заседаний и ведение документации Управляющего совета.

3.11.12. Организационной формой работы Управляющего совета являются заседания, которые проводятся по мере необходимости, но не реже одного раза в три месяца.

Заседания Управляющего совета созываются председателем Управляющего совета, а в его отсутствие – заместителем председателя по собственной инициативе или по инициативе одного из членов Управляющего совета. Правом созыва заседания Управляющего совета обладает также руководитель (директор) Учреждения.

Конкретную дату, время и тематику заседания Управляющего совета секретарь сообщает членам Управляющего совета не позднее чем за 7 дней до заседания Управляющего совета. Рабочие материалы, при необходимости, доводятся секретарем до членов Управляющего совета в те же сроки.

Кворумом для принятия решения Управляющим советом является присутствие не менее половины его членов, из которых не менее половины – родители (законные представители) обучающихся.

По приглашению Управляющего совета в заседании с правом совещательного голоса может принимать участие руководитель (директор), если он не является членом Управляющего совета Учреждения. Иные лица, не являющиеся членами Управляющего совета, могут принимать участие в его заседании с правом совещательного голоса, если против этого не возражает более половины членов Управляющего совета, присутствующих на заседании.

Решения на заседании Управляющего совета принимаются большинством голосов от списочного состава Управляющего совета. В случае равенства голосов решающим является голос председательствующего на заседании. Каждый член Управляющего совета обладает одним голосом.

На заседании Управляющего совета ведется протокол. Протокол заседания Управляющего совета составляется не позднее 5 дней после его проведения. В протоколе заседания указываются: место и время его проведения; присутствующие на заседании; повестка дня заседания; вопросы, поставленные на голосование, и итоги голосования по ним; принятые решения. Протокол заседания подписывается председательствующим на заседании, который несет ответственность за правильность составления протокола.

Решения и протоколы заседаний Управляющего совета включаются в номенклатуру дел Учреждения и доступны для ознакомления любым лицам, имеющим право быть избранными в члены Управляющего совета.

Организационно-техническое, документационное обеспечение заседаний Управляющего совета, подготовка аналитических, справочных и других материалов к заседаниям, оформление принятых им решений возлагается на администрацию Учреждения по запросу Председателя Управляющего совета.

3.11.13. Компетенция Управляющего совета:

3.11.13.1. принимает локальные нормативные акты Учреждения, регламентирующие финансово-хозяйственную деятельность Учреждения, в том числе привлечение и расходование средств от приносящей доход деятельности (за

исключением вопросов, рассмотрение которых отнесено к исключительной компетенции Наблюдательного совета Учреждения);

3.11.13.2. принимает локальные нормативные акты Учреждения, затрагивающие права и законные интересы обучающихся, родителей (законных представителей) обучающихся, в том числе регламентирующие:

требования к одежде обучающихся;

предоставление мер социальной поддержки обучающимся;

организацию питания в Учреждении;

пользование лечебно-оздоровительной инфраструктурой, объектами культуры и объектами спорта, имеющимися в Учреждении;

посещение обучающимися по своему выбору мероприятий, которые проводятся в Учреждении и не предусмотрены учебным планом;

3.11.13.3. определяет основные направления развития Учреждения, повышение эффективности финансово-экономической деятельности Учреждения, стимулирования труда его работников;

3.11.13.4. по представлению руководителя (директора) Учреждения рассматривает программу развития Учреждения, выражает мнение о ее принятии с последующим представлением Учредителю для согласования;

3.11.13.5 содействует привлечению дополнительного финансирования для обеспечения деятельности и развития Учреждения;

3.11.13.6. рассматривает отчёт Учреждения о поступлении и расходовании финансовых и материальных средств для дальнейшего его представления Учредителю и общественности;

3.11.13.7. осуществляет контроль за здоровыми и безопасными условиями воспитания и обучения в Учреждении;

3.11.13.8. участвует в распределении стимулирующей части фонда оплаты труда Учреждения в порядке, установленном соответствующим локальным нормативным актом Учреждения;

3.11.13.9. участвует в обсуждении вопросов о применении к обучающимся мер дисциплинарного взыскания;

3.11.13.10. предварительно перед вынесением на заседание Педагогического совета рассматривает проекты локальных нормативных актов Учреждения:

порядок оказания в Учреждении платных образовательных услуг;

порядок обучения по индивидуальному учебному плану, в том числе ускоренного обучения;

положение о комиссии по урегулированию споров между участниками образовательных отношений;

нормы профессиональной этики педагогических работников;

перечень факультативных и элективных учебных предметов, курсов, дисциплин (модулей);

порядок преподавания в Учреждении любых других учебных предметов, курсов, дисциплин (модулей);

порядок получения образования на иностранном языке и оформления на иностранном языке документов об образовании и (или) о квалификации;

порядок зачета результатов освоения обучающимися учебных предметов, курсов, дисциплин (модулей), практики, дополнительных образовательных программ в других организациях.

3.11.13.11. вносит руководителю (директору) Учреждения предложения для рассмотрения:

вопросов в части материально-технического обеспечения и оснащения образовательного процесса, оборудования помещений Учреждения;

вопросов в части создания в Учреждении необходимых условий для организации питания, медицинского обслуживания обучающихся;

по организации мероприятий по охране и укреплению здоровья обучающихся;

по организации воспитательной работы в Учреждении;

по организации платных образовательных и иных платных услуг.

3.11.13.12. участвует в принятии решений о создании в Учреждении общественных (в том числе детских и молодежных) организаций, объединений, а также может запрашивать отчет о деятельности данных объединений;

3.11.13.13. рассматривает отчет о поступлении и расходовании финансовых и материальных средств;

3.11.13.14. ходатайствует перед Учредителем о поощрении руководителя (директора) Учреждения;

3.12. Педагогический совет является коллегиальным органом управления Учреждением и создан в целях реализации права педагогических работников на участие в управлении Учреждением, развития содержания образования, повышения качества воспитания и обучения обучающихся, совершенствования методической работы, рассмотрения педагогических и методических вопросов организации образовательного процесса, изучения и распространения передового педагогического опыта в Учреждении, содействия повышению квалификации работников Учреждения.

3.12.1. Педагогический совет Учреждения действует бессрочно.

3.12.2. Членами Педагогического совета являются все лица, осуществляющие педагогическую деятельность в Учреждении на основании трудовых договоров, а также руководитель Учреждения.

Срок полномочий члена Педагогического совета: со дня заключения до дня расторжения трудового договора с Учреждением.

Председателем Педагогического совета является руководитель (директор) Учреждения (лицо, исполняющее его обязанности). Председатель Педагогического совета организует подготовку заседаний, определяет повестку дня, ведет

заседания педагогического совета и контролирует выполнение решений.

Председатель назначает своим приказом секретаря Педагогического совета сроком на один год. Секретарь Педагогического совета ведет протоколы заседаний педагогического совета и организует делопроизводство.

3.12.3. Педагогический совет собирается не реже одного раза в учебную четверть по инициативе руководителя (директора) Учреждения. Сроки проведения и тематика заседаний Педагогического совета определяются годовым планом работы Учреждения.

В случае необходимости, по требованию не менее 1/3 членов Педагогического совета, переданному руководителю (директору) Учреждения в письменном виде, могут созываться внеочередные заседания Педагогического совета.

Не позднее чем за 5 дней до даты проведения Педагогического совета объявление о его проведении помещается на доску объявлений, расположенную в Учреждении, для ознакомления членов Педагогического совета.

Ход заседания Педагогического совета и решения Педагогического совета оформляются протоколом. В протоколах фиксируется ход обсуждения вопросов, выносимых на Педагогический совет, предложения и замечания членов Педагогического совета. Протоколы подписываются председателем и секретарем Педагогического совета. Протоколы Педагогического совета включаются в номенклатуру дел Учреждения и хранятся в Учреждении постоянно.

3.12.4. При необходимости Педагогический совет может:

привлекать для работы на свои заседания специалистов в области образования и науки, иных лиц, чья профессиональная деятельность связана с вопросами, входящими в компетенцию Педагогического совета;

приглашать представителей родительского комитета, общественных организаций, ученического самоуправления, родителей обучающихся и других лиц.

Необходимость приглашения лиц, указанных в настоящем пункте, на заседания Педагогического совета определяется председателем Педагогического совета. Лица, приглашенные на заседание Педагогического совета, пользуются правом совещательного голоса.

3.12.5. Решение Педагогического совета по всем рассматриваемым вопросам принимается открытым голосованием простым большинством голосов. Кворумом для принятия решений является присутствие на заседании Педагогического совета не менее 2/3 его членов. Решение Педагогического совета является правомочным, если за него проголосовало не менее 1/2 присутствующих членов. При равном числе голосов решающим является голос председателя Педагогического совета.

Организацию работы по выполнению решений Педагогического совета осуществляет руководитель (директор) Учреждения (председатель Педагогического совета) и ответственные лица, указанные в решении. На очередном заседании председатель Педагогического совета докладывает о результатах этой работы.

3.12.6. К компетенции Педагогического совета относится:

3.12.6.1. планирование образовательного процесса;

3.12.6.2. организация и совершенствование методического обеспечения образовательного процесса;

3.12.6.3. разработка, рассмотрение и направление на утверждение руководителю (директору) Учреждения образовательных программ, учебных планов, планов учебно-воспитательной деятельности;

3.12.6.4. обсуждение, рассмотрение и выбор различных вариантов содержания образования, форм и методов обучения и воспитания, рассмотрение вопросов внедрения образовательных технологий, в том числе электронного обучения, обобщение педагогического опыта;

3.12.6.5. заслушивание информации и отчетов педагогических работников по вопросам реализации содержания образования, применяемых технологий, повышения качества образовательного процесса;

3.12.6.6. разработка перечня платных образовательных услуг;

3.12.6.7. принятие локальных нормативных актов Учреждения, затрагивающих права обучающихся, вопросы организации образовательного процесса;

3.12.6.8. принятие решений о переводе обучающихся в следующий класс, об условном переводе в следующий класс обучающихся, не прошедших промежуточной аттестации по уважительным причинам или имеющих академическую задолженность;

3.12.6.9. вынесение решения по усмотрению родителей (законных представителей) об оставлении на повторное обучение, переводе на обучение по адаптированным образовательным программам в соответствии с рекомендациями психолого-медико-педагогической комиссии либо на обучение по индивидуальному учебному плану;

3.12.6.10. вынесение решения о сроках прохождения повторной промежуточной аттестации обучающимися, имеющими академическую задолженность по соответствующему учебному предмету, курсу, дисциплине в пределах одного года с момента образования академической задолженности;

3.12.6.11. вынесение решения о формировании комиссии для прохождения промежуточной аттестации обучающимися, не ликвидировавшими с первого раза академическую задолженность по соответствующему предмету;

3.12.6.12. вынесение решения о допуске к государственной итоговой аттестации выпускников 9 и 11 классов и на основании ее результатов вынесение решения о выдаче документов об образовании и (или) обучении;

3.12.6.13. рассмотрение кандидатур обучающихся для поощрения за успехи в учебной, физкультурной, спортивной, общественной, научной, научно-технической, творческой, экспериментальной и инновационной деятельностях в соответствии с локальным нормативным актом Учреждения;

3.12.6.14. рассмотрение вопроса по определению списка учебников в соответствии с утвержденным федеральным перечнем учебников, рекомендованных к использованию, а также учебных пособий, допущенных к использованию при реализации образовательных программ в Учреждении;

3.12.6.15. организация процедуры промежуточной аттестации обучающихся.

3.13. В учреждении могут быть созданы представительные органы (Советы родителей, Профессиональные союзы работников и др.).

Состав и порядок работы таких органов регламентируется внутренними положениями и иными документами таких представительных органов.

При наличии данных органов в случаях, установленных действующим законодательством, настоящим Уставом их мнение учитывается в порядке, установленном п. 4.5 настоящего Устава.

IV. Порядок разработки и принятия локальных нормативных актов

4.1. Локальный нормативный акт Учреждения – это основанный на законодательстве официальный правовой документ, принятый Учреждением в пределах своей компетенции, рассчитанный на неоднократное применение и устанавливающий правила поведения (права и обязанности) самого Учреждения, всех или отдельных категорий его работников, обучающихся и их родителей (законных представителей) в части, не урегулированной законодательством Российской Федерации и муниципальными правовыми актами.

4.2. Локальный нормативный акт издается Учреждением в письменной форме и содержит необходимые реквизиты: наименование, отражающее форму акта и его краткое содержание, дату издания, порядковый (регистрационный) номер, подпись уполномоченного должностного лица, в необходимых случаях визы согласования и печать Учреждения.

4.3. Подготовка проекта (разработка содержания), сроки и ответственные за разработку локального нормативного акта лица определяется распорядительным актом руководителя (директора) Учреждения.

4.4. Все локальные нормативные акты Учреждения принимаются в следующем порядке: локальный нормативный акт утверждается единоличным исполнительным органом Учреждения – руководителем (директором) путем издания распорядительного акта после принятия его коллегиальными органами управления Учреждением в соответствии с компетенцией коллегиальных органов, определённой настоящим Уставом.

Результат принятия локального нормативного акта соответствующим коллегиальным органом Учреждения отражается в протоколе заседания коллегиального органа и на титульном листе локального нормативного акта.

Изменения в локальные нормативные акты Учреждения вносятся в порядке, аналогичном порядку утверждения локальных нормативных актов, установленному настоящим Уставом.

4.5. При принятии локальных нормативных актов, затрагивающих права обучающихся и работников Учреждения, учитывается мнение совета родителей, а также в порядке и в случаях, которые предусмотрены трудовым законодательством, представительного органа работников (при их наличии).

4.5.1. Порядок учета мнения родителей (законных представителей) обучающихся при принятии нормативного акта Учреждения, затрагивающего права и законные интересы обучающихся:

перед утверждением руководителем (директором) локального нормативного акта, затрагивающего права и законные интересы обучающихся, руководитель (директор) направляет проект этого локального нормативного акта на согласование в совет родителей (законных представителей) обучающихся с соответствующим сопроводительным письмом;

совет родителей обучающихся не позднее пяти рабочих дней со дня получения проекта локального нормативного акта направляют руководителю (директору) мотивированное мнение по представленному проекту в письменной форме;

в случае если совет родителей обучающихся выразил согласие с проектом локального нормативного акта, либо мотивированное мнение не поступило в указанный предыдущим пунктом срок, руководитель (директор) имеет право принять локальный нормативный акт;

в случае если советы родителей обучающихся высказали свои письменные предложения по проекту локального нормативного акта, руководитель (директор) имеет право принять локальный нормативный акт с учетом высказанных предложений;

в случае если мотивированные мнения хотя бы одного из членов совета родителей обучающихся не содержат согласия с проектом локального нормативного акта, либо содержат предложения по его доработке, которые руководитель (директор) учитывать не планирует, руководитель (директор) в течение трех рабочих дней после получения мотивированного мнения проводит дополнительные консультации с советом родителей обучающихся, направившим свое несогласие, либо предложение по доработке проекта локального нормативного акта, в целях достижения взаимоприемлемого решения;

4.5.2. Мнение представительного органа работников при принятии локальных нормативных актов учитывается в порядке и в случаях, которые предусмотрены трудовым законодательством.

4.6. Совет родителей может обжаловать принятый локальный нормативный акт в Комиссии по урегулированию споров между участниками образовательных отношений, у Учредителя, а также оспорить в соответствии с действующим законодательством.

4.7. Локальные нормативные акты Учреждения не могут противоречить действующему законодательству Российской Федерации, муниципальным правовым актам и настоящему Уставу. Нормы локальных нормативных актов Учреждения, ухудшающие положение обучающихся или работников Учреждения по сравнению с установленным законодательством об образовании, трудовым законодательством либо принятые с нарушением порядка, установленного настоящим Уставом, не применяются и подлежат отмене Учреждением.

4.8. С локальными нормативными актами Учреждения должны быть ознакомлены все лица, чьи права и интересы они затрагивают: работники Учреждения – под подпись, родители (законные представители) обучающихся, обучающиеся – путем размещения локальных нормативных актов на официальном сайте Учреждения и (или) информационном стенде Учреждения.

V. Имущество учреждения

5.1. Имущество закрепляется за Учреждением на праве оперативного управления в соответствии с Гражданским кодексом Российской Федерации. Собственником имущества Учреждения является муниципальное образование город Пермь.

Право оперативного управления на недвижимое имущество подлежит государственной регистрации в соответствии с действующим законодательством.

5.2. Земельный участок, необходимый для выполнения Учреждением своих уставных задач, предоставляется ему на праве постоянного (бессрочного) пользования.

5.3. На праве оперативного управления закрепляется имущество в виде нежилых помещений, зданий, сооружений, а также оборудование, транспортные средства, инвентарь и другие материальные ценности, относимые к основным средствам.

5.4. Закрепление муниципального имущества на праве оперативного управления осуществляется Департаментом в соответствии с его целевым назначением и оформляется распоряжением начальника Департамента.

5.5. Источниками формирования имущества и финансовых ресурсов Учреждения являются:

имущество, закрепленное за ним на праве оперативного управления;

средства от сдачи в аренду имущества, закрепленного за ним на праве оперативного управления;

бюджетные поступления в виде субсидий;

средства от оказания платных услуг;

средства спонсоров и добровольные целевые пожертвования граждан и юридических лиц;

иные источники, не запрещенные действующим законодательством Российской Федерации.

5.6. Учреждение отвечает по своим обязательствам имуществом, находящимся у него на праве оперативного управления, за исключением недвижимого имущества и особо ценного движимого имущества, закрепленных за ним Департаментом или приобретенных автономным учреждением за счет средств, выделенных ему Учредителем на приобретение этого имущества.

5.7. Собственник имущества Учреждения не несет ответственность по обязательствам Учреждения, за исключением случаев, предусмотренных действующим законодательством Российской Федерации. Учреждение не отвечает по обязательствам собственника имущества Учреждения.

5.8. Учреждение вправе осуществлять приносящую доход деятельность лишь постольку, поскольку это служит достижению целей, ради которых оно создано, и соответствующую этим целям, при условии, что такая деятельность указана в его учредительных документах.

Доходы, полученные от такой деятельности, и приобретенное за счет этих доходов имущество поступают в самостоятельное распоряжение Учреждения и используются им для достижения целей, ради которых оно создано, если иное не предусмотрено Федеральным законом от 03 ноября 2006 г. № 174-ФЗ «Об автономных учреждениях».

5.9. Собственник имущества Учреждения не имеет права на получение доходов от осуществления Учреждением деятельности и использования закрепленного за Учреждением имущества.

5.10. Учреждение без согласия Учредителя не вправе распоряжаться недвижимым имуществом и особо ценным движимым имуществом, закрепленным за ним на праве оперативного управления Департаментом, или приобретенным Учреждением за счет средств, выделенных ему Учредителем на приобретение такого имущества. Остальным имуществом, находящимся у него на праве оперативного управления и приобретенным за счет собственных средств, Учреждение вправе распоряжаться самостоятельно, если иное не установлено законом.

Учреждение вправе сдавать имущество в аренду в случаях, когда распоряжение имуществом путем его передачи в аренду осуществляется в целях обеспечения более эффективной организации основной деятельности Учреждения, для которой оно создано, с согласия Департамента и Учредителя.

Имущество Учреждения может быть передано в безвозмездное пользование в соответствии с его функциональным назначением с согласия Учредителя и Департамента в порядке, предусмотренном действующим законодательством.

5.11. Недвижимое имущество, закрепленное за Учреждением или приобретенное Учреждением за счет средств, выделенных ему Учредителем на приобретение этого имущества, а также находящееся у Учреждения особо ценное движимое имущество подлежит обособленному учету в установленном порядке.

5.12. Имущество, переданное в оперативное управление, подлежит переоценке в установленном порядке.

5.13. Под особо ценным движимым имуществом понимается имущество, без которого осуществление Учреждением своей уставной деятельности будет существенно затруднено.

Порядок отнесения имущества к категории особо ценного движимого имущества устанавливается Правительством Российской Федерации. Виды такого имущества определяются в порядке, установленном нормативно-правовыми актами города Перми в отношении автономных учреждений, которые созданы на базе имущества, находящегося в муниципальной собственности.

5.14. Решение Учредителя об отнесении имущества к категории особо ценного движимого имущества принимается одновременно с принятием решения о закреплении указанного имущества за Учреждением или о выделении средств на его приобретение.

5.15. Учреждение вправе с согласия Учредителя и Департамента вносить имущество, указанное в пункте 5.11., в уставный (складочный) капитал других юридических лиц или иным образом передавать это имущество другим юридическим лицам в качестве их учредителя или участника (за исключением объектов культурного наследия народов Российской Федерации, предметов и документов, входящих в состав Музейного фонда Российской Федерации, Архивного фонда Российской Федерации, национального библиотечного фонда).

5.16. При осуществлении права оперативного управления имуществом Учреждение обязано:

5.16.1. эффективно использовать имущество;

5.16.2. использовать имущество строго в соответствии с целями создания Учреждения;

5.16.3. вести бухгалтерский учет, бухгалтерскую и статистическую отчетность в установленном порядке, обеспечить сохранность имущества;

5.16.4. не допускать ухудшения технического состояния имущества, это требование не распространяется на ухудшения, связанные с нормальным износом этого имущества в процессе эксплуатации;

5.16.5. осуществлять текущий и капитальный ремонт имущества, при этом любые произведенные улучшения имущества возмещению собственником не подлежат.

5.17. Ежегодно Учреждение обязано опубликовывать отчеты о своей деятельности и об использовании закрепленного за ним имущества в определенных Учредителем Учреждения средствах массовой информации. Порядок опубликования отчетов, а также перечень сведений, которые должны содержаться в отчетах, устанавливаются Правительством Российской Федерации, нормативными правовыми актами города Перми.

5.18. Учреждение обязано вести бухгалтерский учет, представлять бухгалтерскую отчетность и статистическую отчетность в порядке, установленном законодательством Российской Федерации.

5.19. Ответственность за сохранность муниципального имущества и использование его по назначению несет руководитель (директор) Учреждения.

5.20. Право оперативного управления на имущество прекращается по основаниям и в порядке, предусмотренном действующим законодательством.

5.21. Департамент по согласованию с Учредителем вправе изъять излишнее, неиспользуемое или используемое не по назначению имущество, закрепленное им за Учреждением либо приобретенное Учреждением за счет средств, выделенных ему Учредителем на приобретение такого имущества.

Имуществом, изъятым у Учреждения, Департамент вправе распорядиться по своему усмотрению.

5.22. Имущество ликвидированного Учреждения, оставшееся после удовлетворения требований кредиторов, передается ликвидационной комиссией Учредителю Учреждения и направляется на цели развития образования в соответствии с Уставом Учреждения, а имущество Учреждения, на которое в соответствии с федеральными законами не может быть обращено взыскание по обязательствам Учреждения, передается ликвидационной комиссией Учредителю Учреждения.

5.23. Учреждение вправе направлять в Департамент предложения по изъятию у него имущества, закрепленного за Учреждением на праве оперативного управления, по согласованию с Учредителем.

VI. Внесение изменений в устав. Реорганизация и ликвидация учреждения

6.1. Устав Учреждения, а также вносимые в него изменения, утверждаются распоряжением Учредителя Учреждения по согласованию в части, касающейся имущества, с Департаментом и регистрируются в установленном законодательством порядке. Изменения к Уставу становятся действительными с момента их регистрации.

Изменения в Устав Учреждения предлагаются Учредителем или руководителем (директором) Учреждения, рассматриваются Наблюдательным советом, который дает по ним рекомендации, утверждаются Учредителем в порядке, установленном настоящим Уставом.

6.2. Реорганизация Учреждения (слияние, присоединение, разделение, выделение, преобразование) может быть осуществлена по решению Учредителя в порядке, установленном гражданским законодательством, и на основании положительного заключения комиссии по оценке последствий такого решения. Порядок создания комиссии по проведению оценки последствий принятия решения о реорганизации Учреждения, порядок ее проведения, включая критерии оценки, устанавливаются нормативными правовыми актами Пермского края.

6.3. При реорганизации Учреждения лицензия Учреждения переоформляется в порядке, установленном действующим законодательством.

6.4. Учреждение может быть ликвидировано в случаях и порядке, установленных действующим законодательством Российской Федерации, а также по решению суда.

6.5. Решение о ликвидации Учреждения принимается администрацией города Перми и утверждается постановлением администрации города Перми на основании положительного заключения комиссии по оценке последствий такого решения.

6.6. При ликвидации Учреждения, при прекращении его деятельности в результате реорганизации в форме разделения действие лицензии прекращается со дня внесения в единый государственный реестр юридических лиц записи соответственно о ликвидации юридического лица, о прекращении его деятельности в результате реорганизации.

6.7. При ликвидации Учреждения денежные средства за вычетом платежей по покрытию своих обязательств направляются на цели развития системы образования г. Перми. Имущество ликвидированного Учреждения, оставшееся после удовлетворения требований кредиторов, передается ликвидационной комиссией Учредителю Учреждения и направляется на цели развития образования в соответствии с Уставом Учреждения, а имущество Учреждения, на которое в соответствии с федеральными законами не может быть обращено взыскание по обязательствам Учреждения, передается ликвидационной комиссией Учредителю Учреждения.

6.8. В случае реорганизации, ликвидации Учреждения Учредитель обеспечивает перевод детей с согласия их родителей в другие муниципальные образовательные учреждения города Перми соответствующего типа.

6.9. Учреждение гарантирует учет и обеспечивает сохранность документов по личному составу. В случае реорганизации Учреждение передает документы по личному составу правопреемнику, при отсутствии правопреемника Учреждение передает документы по личному составу на государственное хранение, иные документы сдаются на хранение в архив.

АДМИНИСТРАЦИЯ ГОРОДА ПЕРМИ
ЗАМЕСТИТЕЛЬ ГЛАВЫ АДМИНИСТРАЦИИ ГОРОДА ПЕРМИ-НАЧАЛЬНИК ДЕПАРТАМЕНТА ЗЕМЕЛЬНЫХ ОТНОШЕНИЙ
РАСПОРЯЖЕНИЕ

21.10.2020 № 21-01-03-1500

Об установлении публичного сервитута в отдельных целях

На основании статей 39.37, 39.43 Земельного кодекса Российской Федерации, статьи 3.6 Федерального закона от 25 октября 2001 г. № 137-ФЗ «О введении в действие Земельного кодекса Российской Федерации», Положения о департаменте земельных отношений администрации города Перми, утвержденного решением Пермской городской Думы от 24 февраля 2015 г. № 39, ходатайства ОАО «МРСК Урала» об установлении публичного сервитута от 07 сентября 2020 г. № 21-01-06-15414:

1. Установить публичный сервитут в отдельных целях в отношении земельного участка с кадастровым номером 59:01:4413938:57, расположенного в Индустриальном районе города Перми, по ул. Геологов на срок 48 лет 11 месяцев для использования в целях размещения (эксплуатации) линейного объекта электросетевого хозяйства и их неотъемлемых технологических частей, входящего в состав сооружения (Электросетевой комплекс «Подстанция 110/6кВ «Балатовская» с линиями электропередачи и трансформаторными подстанциями), принадлежащего ОАО «МРСК Урала» на праве собственности, которое подтверждается выпиской из Единого государственного реестра недвижимости от 14 сентября 2020 г. № КУВИ-002/2020-20763085.

2. Утвердить границы публичного сервитута в отдельных целях согласно приложению к настоящему распоряжению (условный номер 3938-87ПС).

3. Утвердить прилагаемый график проведения работ при осуществлении деятельности, для обеспечения которой устанавливается публичный сервитут.

4. Плата за публичный сервитут в отдельных целях не устанавливается.

5. ОАО «МРСК Урала» (ИНН 6671163413) обязано привести земельный участок в состояние, пригодное для его использования в соответствии с разрешенным использованием, в срок не позднее чем три месяца после завершения эксплуатации инженерного сооружения, для размещения которого был установлен публичный сервитут.

6. Отделу информационно-организационной работы в течение 2 рабочих дней со дня подписания направить копию настоящего распоряжения:

6.1. в информационно-аналитическое управление администрации города Перми для размещения в течение 5 рабочих дней со дня подписания распоряжения на официальном сайте муниципального образования город Пермь в информационно-телекоммуникационной сети Интернет;

6.2. в управление по общим вопросам администрации города Перми для опубликования распоряжения (за исключением приложения) в течение 5 рабочих дней со дня подписания распоряжения в печатном средстве массовой информации «Официальный бюллетень органов местного самоуправления муниципального образования город Пермь»;

6.3. в ОАО «МРСК Урала» (ИНН 6671163413);

7. Отделу предоставления земельных участков по работе с юридическими лицами направить копию настоящего распоряжения в орган, осуществляющий государственный кадастровый учет и государственную регистрацию прав, в течение 5 рабочих дней со дня подписания распоряжения.

8. Настоящее распоряжение вступает в силу со дня подписания.

9. Контроль за исполнением настоящего распоряжения возложить на первого заместителя начальника департамента земельных отношений администрации города Перми Раевскую Л.В.

Л.Г. Ведерникова

АДМИНИСТРАЦИЯ ГОРОДА ПЕРМИ
ЗАМЕСТИТЕЛЬ ГЛАВЫ АДМИНИСТРАЦИИ ГОРОДА ПЕРМИ-НАЧАЛЬНИК ДЕПАРТАМЕНТА ЗЕМЕЛЬНЫХ ОТНОШЕНИЙ
РАСПОРЯЖЕНИЕ

21.10.2020 № 21-01-03-1501

Об установлении публичного сервитута в отдельных целях

На основании статей 39.37, 39.43 Земельного кодекса Российской Федерации, статьи 3.6 Федерального закона от 25 октября 2001 г. № 137-ФЗ «О введении в действие Земельного кодекса Российской Федерации», Положения о департаменте земельных отношений администрации города Перми, утвержденного решением Пермской городской Думы от 24 февраля 2015 г. № 39, ходатайства ОАО «МРСК Урала» об установлении публичного сервитута от 07 сентября 2020 г. № 21-01-06-15423:

1. Установить публичный сервитут в отдельных целях в отношении земельного участка с кадастровым номером 59:01:4410438:16, расположенного в Дзержинском районе города Перми, ул. Подлесная, 20 на срок 48 лет 11 месяцев для использования в целях размещения (эксплуатации) линейного объекта электросетевого хозяйства и его неотъемлемых технологических частей, входящего в состав сооружения электроэнергетики, принадлежащего ОАО «МРСК Урала» на праве собственности, которое подтверждается выпиской из Единого государственного реестра недвижимости от 12 сентября 2020 г. № КУВИ-002/2020-20517314.

2. Утвердить границы публичного сервитута в отдельных целях согласно приложению к настоящему распоряжению (условный номер 438-28ПС).

3. Утвердить прилагаемый график проведения работ при осуществлении деятельности, для обеспечения которой устанавливается публичный сервитут.

4. Плата за публичный сервитут в отдельных целях не устанавливается.

5. ОАО «МРСК Урала» (ИНН 6671163413) обязано привести земельный участок в состояние, пригодное для его использования в соответствии с разрешенным использованием, в срок не позднее чем три месяца после завершения эксплуатации инженерного сооружения, для размещения которого был установлен публичный сервитут.

6. Отделу информационно-организационной работы в течение 2 рабочих дней со дня подписания направить копию настоящего распоряжения:

6.1. в информационно-аналитическое управление администрации города Перми для размещения в течение 5 рабочих дней со дня подписания распоряжения на официальном сайте муниципального образования город Пермь в информационно-телекоммуникационной сети Интернет;

6.2. в управление по общим вопросам администрации города Перми для опубликования распоряжения (за исключением приложения) в течение 5 рабочих дней со дня подписания распоряжения в печатном средстве массовой информации «Официальный бюллетень органов местного самоуправления муниципального образования город Пермь»;

6.3. в ОАО «МРСК Урала» (ИНН 6671163413);

6.4. правообладателю земельного участка, в отношении которого принято решение об установлении публичного сервитута.

7. Отделу предоставления земельных участков по работе с юридическими лицами направить копию настоящего распоряжения в орган, осуществляющий государственный кадастровый учет и государственную регистрацию прав, в течение 5 рабочих дней со дня подписания распоряжения.

8. Настоящее распоряжение вступает в силу со дня подписания.

9. Контроль за исполнением настоящего распоряжения возложить на первого заместителя начальника департамента земельных отношений администрации города Перми Раевскую Л.В.

Л.Г. Ведерникова

АДМИНИСТРАЦИЯ ГОРОДА ПЕРМИ
ЗАМЕСТИТЕЛЬ ГЛАВЫ АДМИНИСТРАЦИИ ГОРОДА ПЕРМИ-НАЧАЛЬНИК ДЕПАРТАМЕНТА ЗЕМЕЛЬНЫХ ОТНОШЕНИЙ
РАСПОРЯЖЕНИЕ

21.10.2020 № 21-01-03-1502

Об установлении публичного сервитута в отдельных целях

На основании статей 39.37, 39.43 Земельного кодекса Российской Федерации, статьи 3.6 Федерального закона от 25 октября 2001 г. № 137-ФЗ «О введении в действие Земельного кодекса Российской Федерации», Положения о департаменте земельных отношений администрации города Перми, утвержденного решением Пермской городской Думы от 24 февраля 2015 г. № 39, ходатайства ОАО «МРСК Урала» об установлении публичного сервитута от 07 сентября 2020 г. № 21-01-06-15460:

1. Установить публичный сервитут в отдельных целях в отношении земельных участков:

с кадастровым номером 59:01:4311005:13, расположенного по ул. Аркадия Гайдара, 1 в Мотовилихинском районе города Перми;

с кадастровым номером 59:01:4319143:613 расположенного по ул. Аркадия Гайдара, 3 в Мотовилихинском районе города Перми,

на срок 48 лет 11 месяцев для использования в целях размещения (эксплуатации) существующего объекта: 1-этажное здание трансформаторной подстанции (лит. Б), принадлежащего ОАО «МРСК Урала» на праве собственности, которое подтверждается свидетельством о государственной регистрации права от 09 декабря 2008 г. № 59 ББ 092672.

2. Утвердить границы публичного сервитута в отдельных целях согласно приложению к настоящему распоряжению (условный номер 9143:3ПС).

3. Утвердить прилагаемый график проведения работ при осуществлении деятельности, для обеспечения которой устанавливается публичный сервитут.

4. Плата за публичный сервитут в отдельных целях не устанавливается

5. ОАО «МРСК Урала» (ИНН 6671163413) обязано привести земельный участок в состояние, пригодное для его использования в соответствии с разрешенным использованием, в срок не позднее, чем три месяца после завершения эксплуатации инженерного сооружения, для размещения которого был установлен публичный сервитут.

6. Отделу информационно-организационной работы в течение 2 рабочих дней со дня подписания направить копию настоящего распоряжения:

6.1. в информационно-аналитическое управление администрации города Перми для размещения в течение 5 рабочих дней со дня подписания распоряжения на официальном сайте муниципального образования город Пермь в информационно-телекоммуникационной сети Интернет;

6.2. в территориальный орган администрации города Перми по месту нахождения земельных участков для размещения в общедоступных местах (на досках объявлений, размещенных во всех подъездах многоквартирного дома, или в пределах земельного участка, на котором расположен многоквартирный дом) в течение 5 рабочих дней со дня подписания распоряжения;

6.3. в управление по общим вопросам администрации города Перми для опубликования распоряжения (за исключением приложения) в течение 5 рабочих дней со дня подписания распоряжения в печатном средстве массовой информации «Официальный бюллетень органов местного самоуправления муниципального образования город Пермь»;

6.4. в ОАО «МРСК Урала» (ИНН 6671163413);

6.5. правообладателям земельных участков, в отношении которых принято решение об установлении публичного сервитута.

7. Отделу предоставления земельных участков по работе с юридическими лицами направить копию настоящего распоряжения в орган, осуществляющий государственный кадастровый учет и государственную регистрацию прав, в течение 5 рабочих дней со дня подписания распоряжения.

8. Настоящее распоряжение вступает в силу со дня подписания.

9. Контроль за исполнением настоящего распоряжения возложить на первого заместителя начальника департамента земельных отношений администрации города Перми Раевскую Л.В.

Л.Г. Ведерникова

АДМИНИСТРАЦИЯ ГОРОДА ПЕРМИ
ЗАМЕСТИТЕЛЬ ГЛАВЫ АДМИНИСТРАЦИИ ГОРОДА ПЕРМИ-НАЧАЛЬНИК ДЕПАРТАМЕНТА ЗЕМЕЛЬНЫХ ОТНОШЕНИЙ
РАСПОРЯЖЕНИЕ

21.10.2020 № 21-01-03-1503

Об установлении публичного сервитута в отдельных целях

На основании статей 39.37, 39.43 Земельного кодекса Российской Федерации, статьи 3.6 Федерального закона от 25 октября 2001 г. № 137-ФЗ «О введении в действие Земельного кодекса Российской Федерации», Положения о департаменте земельных отношений администрации города Перми, утвержденного решением Пермской городской Думы от 24 февраля 2015 г. № 39, ходатайства ОАО «МРСК Урала» об установлении публичного сервитута от 07 сентября 2020 г. № 21-01-06-15456:

1. Установить публичный сервитут в отдельных целях в отношении земельного участка с кадастровым номером 59:01:4311877:1, расположенного по ул. Казахской, 71, участок № 1 в Свердловском районе города Перми, на срок 48 лет 11 месяцев для использования в целях размещения (эксплуатации) существующего линейного объекта: электросетевого комплекса Подстанция 110/35/6 кВ «Суханки» с линиями электропередачи, трансформаторными подстанциями и распределительными пунктами, принадлежащего ОАО «МРСК Урала» на праве собственности, которое подтверждается выпиской из Единого государственного реестра недвижимости от 12 сентября 2020 г. № КУВИ-002/2020-20360825.

2. Утвердить границы публичного сервитута в отдельных целях согласно приложению к настоящему распоряжению (условный номер 1877:7ПС).

3. Утвердить прилагаемый график проведения работ при осуществлении деятельности, для обеспечения которой устанавливается публичный сервитут.

4. Плата за публичный сервитут в отдельных целях не устанавливается.

5. ОАО «МРСК Урала» (ИНН 6671163413) обязано привести земельный участок в состояние, пригодное для его использования в соответствии с разрешенным использованием, в срок не позднее, чем три месяца после завершения эксплуатации инженерного сооружения, для размещения которого был установлен публичный сервитут

6. Отделу информационно-организационной работы в течение 2 рабочих дней со дня подписания направить копию настоящего распоряжения:

6.1. в информационно-аналитическое управление администрации города Перми для размещения в течение 5 рабочих дней со дня подписания распоряжения на официальном сайте муниципального образования город Пермь в информационно-телекоммуникационной сети Интернет;

6.2. в управление по общим вопросам администрации города Перми для опубликования распоряжения (за исключением приложения) в течение 5 рабочих дней со дня подписания распоряжения в печатном средстве массовой информации «Официальный бюллетень органов местного самоуправления муниципального образования город Пермь»;

6.3. в ОАО «МРСК Урала» (ИНН 6671163413);

6.4. правообладателям земельного участка, в отношении которого принято решение об установлении публичного сервитута.

7. Отделу предоставления земельных участков по работе с юридическими лицами направить копию настоящего распоряжения в орган, осуществляющий государственный кадастровый учет и государственную регистрацию прав, в течение 5 рабочих дней со дня подписания распоряжения.

8. Настоящее распоряжение вступает в силу со дня подписания.

9. Контроль за исполнением настоящего распоряжения возложить на первого заместителя начальника департамента земельных отношений администрации города Перми Раевскую Л.В.

Л.Г. Ведерникова

АДМИНИСТРАЦИЯ ГОРОДА ПЕРМИ
ЗАМЕСТИТЕЛЬ ГЛАВЫ АДМИНИСТРАЦИИ ГОРОДА ПЕРМИ-НАЧАЛЬНИК ДЕПАРТАМЕНТА ЗЕМЕЛЬНЫХ ОТНОШЕНИЙ
РАСПОРЯЖЕНИЕ

21.10.2020 № 21-01-03-1504

Об установлении публичного сервитута в отдельных целях

На основании статей 39.37, 39.43 Земельного кодекса Российской Федерации, статьи 3.6 Федерального закона от 25 октября 2001 г. № 137-ФЗ «О введении в действие Земельного кодекса Российской Федерации», Положения о департаменте земельных отношений администрации города Перми, утвержденного решением Пермской городской Думы от 24 февраля 2015 г. № 39, ходатайства ОАО «МРСК Урала» об установлении публичного сервитута от 07 сентября 2020 г. № 21-01-06-15463:

1. Установить публичный сервитут в отдельных целях в отношении земельных участков:

с кадастровым номером 59:01:0000000:319, расположенного по ул. Строителей, 10 в Дзержинском районе города Перми;

с кадастровым номером 59:01:4410396:2 расположенного по ул. Строителей, 12 в Дзержинском районе города Перми,

на срок 48 лет 11 месяцев для использования в целях размещения (эксплуатации) существующего линейного объекта: электросетевой комплекс Подстанция 110/35/6 кВ «Западная» с линиями электропередачи и трансформаторными подстанциями, принадлежащего ОАО «МРСК Урала» на праве собственности, которое подтверждается выпиской из единого государственного реестра недвижимости от 12 сентября 2020 г. № КУВИ-002/2020-20359632.

2. Утвердить границы публичного сервитута в отдельных целях согласно приложению к настоящему распоряжению (условный номер 396:88ПС).

3. Утвердить прилагаемый график проведения работ при осуществлении деятельности, для обеспечения которой устанавливается публичный сервитут.

4. Плата за публичный сервитут в отдельных целях не устанавливается

5. ОАО «МРСК Урала» (ИНН 6671163413) обязано привести земельный участок в состояние, пригодное для его использования в соответствии с разрешенным использованием, в срок не позднее, чем три месяца после завершения эксплуатации инженерного сооружения, для размещения которого был установлен публичный сервитут.

6. Отделу информационно-организационной работы в течение 2 рабочих дней со дня подписания направить копию настоящего распоряжения:

6.1. в информационно-аналитическое управление администрации города Перми для размещения в течение 5 рабочих дней со дня подписания распоряжения на официальном сайте муниципального образования город Пермь в информационно-телекоммуникационной сети Интернет;

6.2. в территориальный орган администрации города Перми по месту нахождения земельных участков для размещения в общедоступных местах (на досках объявлений, размещенных во всех подъездах многоквартирного дома, или в пределах земельного участка, на котором расположен многоквартирный дом) в течение 5 рабочих дней со дня подписания распоряжения;

6.3. в управление по общим вопросам администрации города Перми для опубликования распоряжения (за исключением приложения) в течение 5 рабочих дней со дня подписания распоряжения в печатном средстве массовой информации «Официальный бюллетень органов местного самоуправления муниципального образования город Пермь»;

6.4. в ОАО «МРСК Урала» (ИНН 6671163413);

6.5. правообладателям земельных участков, в отношении которых принято решение об установлении публичного сервитута.

7. Отделу предоставления земельных участков по работе с юридическими лицами направить копию настоящего распоряжения в орган, осуществляющий государственный кадастровый учет и государственную регистрацию прав, в течение 5 рабочих дней со дня подписания распоряжения.

8. Настоящее распоряжение вступает в силу со дня подписания.

9. Контроль за исполнением настоящего распоряжения возложить на первого заместителя начальника департамента земельных отношений администрации города Перми Раевскую Л.В.

Л.Г. Ведерникова

АДМИНИСТРАЦИЯ ГОРОДА ПЕРМИ
ЗАМЕСТИТЕЛЬ ГЛАВЫ АДМИНИСТРАЦИИ ГОРОДА ПЕРМИ-НАЧАЛЬНИК ДЕПАРТАМЕНТА ЗЕМЕЛЬНЫХ ОТНОШЕНИЙ
РАСПОРЯЖЕНИЕ

21.10.2020 № 21-01-03-1505

Об установлении публичногосервитута в отдельных целях

На основании статей 39.37, 39.43 Земельного кодекса Российской Федерации, статьи 3.6 Федерального закона от 25 октября 2001 г. № 137-ФЗ «О введении в действие Земельного кодекса Российской Федерации», Положения о департаменте земельных отношений администрации города Перми, утвержденного решением Пермской городской Думы от 24 февраля 2015 г. № 39, ходатайства ОАО «МРСК Урала» об установлении публичного сервитута от 07 сентября 2020 г. № 21-01-06-15453:

1. Установить публичный сервитут в отдельных целях в отношении земельного участка с кадастровым номером 59:01:4410962:8, расположенного по ул. Маршрутной, 5, участок № 1 в Свердловском районе города Перми, на срок 48 лет 11 месяцев для использования в целях размещения (эксплуатации) существующего линейного объекта: электросетевого комплекса Подстанция 110/6 кВ «Крохалевка» с линиями электропередачи и трансформаторными подстанциями, принадлежащего ОАО «МРСК Урала» на праве собственности, которое подтверждается выпиской из Единого государственного реестра недвижимости от 12 сентября 2020 г. № КУВИ-002/2020-20363247.

2. Утвердить границы публичного сервитута в отдельных целях согласно приложению к настоящему распоряжению (условный номер 962:111ПС).

3. Утвердить прилагаемый график проведения работ при осуществлении деятельности, для обеспечения которой устанавливается публичный сервитут.

4. Плата за публичный сервитут в отдельных целях не устанавливается.

5. ОАО «МРСК Урала» (ИНН 6671163413) обязано привести земельный участок в состояние, пригодное для его использования в соответствии с разрешенным использованием, в срок не позднее, чем три месяца после завершения эксплуатации инженерного сооружения, для размещения которого был установлен публичный сервитут

6. Отделу информационно-организационной работы в течение 2 рабочих дней со дня подписания направить копию настоящего распоряжения:

6.1. в информационно-аналитическое управление администрации города Перми для размещения в течение 5 рабочих дней со дня подписания распоряжения на официальном сайте муниципального образования город Пермь в информационно-телекоммуникационной сети Интернет;

6.2. в управление по общим вопросам администрации города Перми для опубликования распоряжения (за исключением приложения) в течение 5 рабочих дней со дня подписания распоряжения в печатном средстве массовой информации «Официальный бюллетень органов местного самоуправления муниципального образования город Пермь».

6.3. в ОАО «МРСК Урала» (ИНН 6671163413);

6.4. правообладателям земельного участка, в отношении которого принято решение об установлении публичного сервитута.

7. Отделу предоставления земельных участков по работе с юридическими лицами направить копию настоящего распоряжения в орган, осуществляющий государственный кадастровый учет и государственную регистрацию прав, в течение 5 рабочих дней со дня подписания распоряжения.

8. Настоящее распоряжение вступает в силу со дня подписания.

9. Контроль за исполнением настоящего распоряжения возложить на первого заместителя начальника департамента земельных отношений администрации города Перми Раевскую Л.В.

Л.Г. Ведерникова

АДМИНИСТРАЦИЯ ГОРОДА ПЕРМИ
ЗАМЕСТИТЕЛЬ ГЛАВЫ АДМИНИСТРАЦИИ ГОРОДА ПЕРМИ-НАЧАЛЬНИК ДЕПАРТАМЕНТА ЗЕМЕЛЬНЫХ ОТНОШЕНИЙ
РАСПОРЯЖЕНИЕ

21.10.2020 № 21-01-03-1506

Об установлении публичного сервитута в отдельных целях

На основании статей 39.37, 39.43 Земельного кодекса Российской Федерации, статьи 3.6 Федерального закона от 25 октября 2001 г. № 137-ФЗ «О введении в действие Земельного кодекса Российской Федерации», Положения о департаменте земельных отношений администрации города Перми, утвержденного решением Пермской городской Думы от 24 февраля 2015 г. № 39, ходатайства ОАО «МРСК Урала» об установлении публичного сервитута от 07 сентября 2020 г. № 21-01-06-15449:

1. Установить публичный сервитут в отдельных целях в отношении земельных участков:

с кадастровым номером 59:01:4410737:1, расположенного по ул. Куйбышева, 87а в Свердловском районе города Перми;

с кадастровым номером 59:01:4410737:15 расположенного по ул. Куйбышева, 89а в Свердловском районе города Перми;

с кадастровым номером 59:01:4410854:35 расположенного по ул. Куйбышева, 95 в Свердловском районе города Перми,

на срок 48 лет 11 месяцев для использования в целях размещения (эксплуатации) существующего линейного объекта: электросетевой комплекс Подстанция 110/35/6 кВ «Данилиха» с линиями электропередачи, трансформаторными подстанциями, распределительным пунктом, принадлежащего ОАО «МРСК Урала» на праве собственности, которое подтверждается выпиской из единого государственного реестра недвижимости от 12 сентября 2020 г. № КУВИ-002/2020-20362984.

2. Утвердить границы публичного сервитута в отдельных целях согласно приложению к настоящему распоряжению (условный номер 737:15ПС).

3. Утвердить прилагаемый график проведения работ при осуществлении деятельности, для обеспечения которой устанавливается публичный сервитут.

4. Плата за публичный сервитут в отдельных целях не устанавливается.

5. ОАО «МРСК Урала» (ИНН 6671163413) обязано привести земельные участки в состояние, пригодное для их использования в соответствии с разрешенным использованием, в срок не позднее, чем три месяца после завершения эксплуатации инженерного сооружения, для размещения которого был установлен публичный сервитут.

6. Отделу информационно-организационной работы в течение 2 рабочих

дней со дня подписания направить копию настоящего распоряжения:

6.1. в информационно-аналитическое управление администрации города Перми для размещения в течение 5 рабочих дней со дня подписания распоряжения на официальном сайте муниципального образования город Пермь в информационно-телекоммуникационной сети Интернет;

6.2. в территориальный орган администрации города Перми по месту нахождения земельных участков для размещения в общедоступных местах (на досках объявлений, размещенных во всех подъездах многоквартирного дома, или в пределах земельного участка, на котором расположен многоквартирный дом) в течение 5 рабочих дней со дня подписания распоряжения;

6.3. в управление по общим вопросам администрации города Перми для опубликования распоряжения (за исключением приложения) в течение 5 рабочих дней со дня подписания распоряжения в печатном средстве массовой информации «Официальный бюллетень органов местного самоуправления муниципального образования город Пермь»;

6.4. в ОАО «МРСК Урала» (ИНН 6671163413);

6.5. правообладателям земельных участков, в отношении которых принято решение об установлении публичного сервитута.

7. Отделу предоставления земельных участков по работе с юридическими лицами направить копию настоящего распоряжения в орган, осуществляющий государственный кадастровый учет и государственную регистрацию прав, в течение 5 рабочих дней со дня подписания распоряжения.

8. Настоящее распоряжение вступает в силу со дня подписания.

9. Контроль за исполнением настоящего распоряжения возложить на первого заместителя начальника департамента земельных отношений администрации города Перми Раевскую Л.В.

Л.Г. Ведерникова

АДМИНИСТРАЦИЯ ГОРОДА ПЕРМИ
ЗАМЕСТИТЕЛЬ ГЛАВЫ АДМИНИСТРАЦИИ ГОРОДА ПЕРМИ-НАЧАЛЬНИК ДЕПАРТАМЕНТА ЗЕМЕЛЬНЫХ ОТНОШЕНИЙ
РАСПОРЯЖЕНИЕ

21.10.2020 № 21-01-03-1507

Об установлении публичного сервитута в отдельных целях

На основании статей 39.37, 39.43 Земельного кодекса Российской Федерации, статьи 3.6 Федерального закона от 25 октября 2001 г. № 137-ФЗ «О введении в действие Земельного кодекса Российской Федерации», Положения о департаменте земельных отношений администрации города Перми, утвержденного решением Пермской городской Думы от 24 февраля 2015 г. № 39, ходатайства ОАО «МРСК Урала» об установлении публичного сервитута от 07 сентября 2020 г. № 21-01-06-15447:

1. Установить публичный сервитут в отдельных целях в отношении земельного участка с кадастровым номером 59:01:0911481:1, расположенного по ул. Бригадирской, 30 в Свердловском районе города Перми, на срок 48 лет 11 месяцев для использования в целях размещения (эксплуатации) существующего линейного объекта: электросетевого комплекса Подстанция 110/35/6 кВ «Суханки» с линиями электропередачи, трансформаторными подстанциями и распределительными пунктами, принадлежащего ОАО «МРСК Урала» на праве собственности, которое подтверждается выпиской из Единого государственного реестра недвижимости от 12 сентября 2020 г. № КУВИ-002/2020-20360825.

2. Утвердить границы публичного сервитута в отдельных целях согласно приложению к настоящему распоряжению (условный номер 11481:55ПС).

3. Утвердить прилагаемый график проведения работ при осуществлении деятельности, для обеспечения которой устанавливается публичный сервитут.

4. Плата за публичный сервитут в отдельных целях не устанавливается.

5. ОАО «МРСК Урала» (ИНН 6671163413) обязано привести земельный участок в состояние, пригодное для его использования в соответствии с разрешенным использованием, в срок не позднее, чем три месяца после завершения эксплуатации инженерного сооружения, для размещения которого был установлен публичный сервитут

6. Отделу информационно-организационной работы в течение 2 рабочих дней со дня подписания направить копию настоящего распоряжения:

6.1. в информационно-аналитическое управление администрации города Перми для размещения в течение 5 рабочих дней со дня подписания распоряжения на официальном сайте муниципального образования город Пермь в информационно-телекоммуникационной сети Интернет;

6.2. в управление по общим вопросам администрации города Перми для опубликования распоряжения (за исключением приложения) в течение 5 рабочих дней со дня подписания распоряжения в печатном средстве массовой информации «Официальный бюллетень органов местного самоуправления муниципального образования город Пермь».

6.3. в ОАО «МРСК Урала» (ИНН 6671163413);

6.4. правообладателю земельного участка, в отношении которого принято решение об установлении публичного сервитута.

7. Отделу предоставления земельных участков по работе с юридическими лицами направить копию настоящего распоряжения в орган, осуществляющий государственный кадастровый учет и государственную регистрацию прав, в течение 5 рабочих дней со дня подписания распоряжения.

8. Настоящее распоряжение вступает в силу со дня подписания.

9. Контроль за исполнением настоящего распоряжения возложить на первого заместителя начальника департамента земельных отношений администрации города Перми Раевскую Л.В.

Л.Г. Ведерникова

АДМИНИСТРАЦИЯ ГОРОДА ПЕРМИ
ЗАМЕСТИТЕЛЬ ГЛАВЫ АДМИНИСТРАЦИИ ГОРОДА ПЕРМИ-НАЧАЛЬНИК ДЕПАРТАМЕНТА ЗЕМЕЛЬНЫХ ОТНОШЕНИЙ
РАСПОРЯЖЕНИЕ

21.10.2020 № 21-01-03-1508

Об установлении публичного сервитута в отдельных целях

На основании статей 39.37, 39.43 Земельного кодекса Российской Федерации, статьи 3.6 Федерального закона от 25 октября 2001 г. № 137-ФЗ «О введении в действие Земельного кодекса Российской Федерации», Положения о департаменте земельных отношений администрации города Перми, утвержденного решением Пермской городской Думы от 24 февраля 2015 г. № 39, ходатайства ОАО «МРСК Урала» об установлении публичного сервитута от 07 сентября 2020 г. № 21-01-06-15408:

1. Установить публичный сервитут в отдельных целях в отношении земельных участков:

с кадастровым номером 59:01:2410003:20 ПО «Камкабель» в кв. № 101 Гайвинского лесничества Закамского лесхоза, СНТ «Коллективный сад № 65 «Мостовлянка», участок № 7 в Орджоникидзевском районе города Перми;

с кадастровым номером 59:01:0000000:78856 микрорайона Нижнемостовая, 57 в Орджоникидзевском районе города Перми;

с кадастровым номером 59:01:0810455:3 западнее мкр. Химики в Орджоникидзевском районе города Перми;

с кадастровым номером 59:01:0000000:75133 мкр. Химики в Орджоникидзевском районе города Перми;

с кадастровым номером 59:01:2910354:228 м. р-н Химики, 73, уч. 53 в Орджоникидзевском районе города Перми;

с кадастровым номером 59:01:2910354:227 микрорайона Химики, 73, СНТ № 33, участок 52 в Орджоникидзевском районе города Перми;

с кадастровым номером 59:01:2910354:263 микрорайона Химики, 73, СНТ № 33, участок 27 в Орджоникидзевском районе города Перми;

с кадастровым номером 59:01:2910354:205 микрорайона Химики, 73, СНТ № 33, участок 30 в Орджоникидзевском районе города Перми;

с кадастровым номером 59:01:2912608:14 по ул. Кабельщиков, 21а в Орджоникидзевском районе города Перми;

с кадастровым номером 59:01:2912608:334 по ул. Кабельщиков в Орджоникидзевском районе города Перми;

с кадастровым номером 59:01:2910354:278 п. Химики, СНТ № 33, участок 10 в Орджоникидзевском районе города Перми;

с кадастровым номером 59:01:2910359:10 мкр. Химики, 87 в Орджоникидзевском районе города Перми;

с кадастровым номером 59:01:2210101:56 м. р-н Соцпоселок, 1а, садоводческое некоммерческое товарищество

«Коллективный сад № 74», участок № 66 в Орджоникидзевском районе города Перми;

с кадастровым номером 59:01:0000000:659 м. р-н Соцпоселок, 1а в Орджоникидзевском районе города Перми,

на срок 48 лет 11 месяцев для использования в целях размещения (эксплуатации) линейного объекта электросетевого хозяйства и их неотъемлемых технологических частей, входящего в состав сооружения (Электросетевой комплекс Подстанция 110/6кВ «Строительная» с линиями электропередачи и трансформаторными подстанциями), принадлежащего ОАО «МРСК Урала» на праве собственности, которое подтверждается выпиской из Единого государственного реестра недвижимости от 12 сентября 2020 г. № КУВИ-002/2020-20516716.

2. Утвердить границы публичного сервитута в отдельных целях согласно приложению к настоящему распоряжению (условный номер 10455:23ПС).

3. Утвердить прилагаемый график проведения работ при осуществлении деятельности, для обеспечения которой устанавливается публичный сервитут.

4. Плата за публичный сервитут в отдельных целях не устанавливается.

5. ОАО «МРСК Урала» (ИНН 6671163413) обязано привести земельный участок в состояние, пригодное для его использования в соответствии с разрешенным использованием, в срок не позднее чем три месяца после завершения эксплуатации инженерного сооружения, для размещения которого был установлен публичный сервитут.

6. Отделу информационно-организационной работы в течение 2 рабочих дней со дня подписания направить копию настоящего распоряжения:

6.1. в информационно-аналитическое управление администрации города Перми для размещения в течение 5 рабочих дней со дня подписания распоряжения на официальном сайте муниципального образования город Пермь в информационно-телекоммуникационной сети Интернет;

6.2. в управление по общим вопросам администрации города Перми для опубликования распоряжения (за исключением приложения) в течение 5 рабочих дней со дня подписания распоряжения в печатном средстве массовой информации «Официальный бюллетень органов местного самоуправления муниципального образования город Пермь»;

6.3. в ОАО «МРСК Урала» (ИНН 6671163413);

6.4. правообладателям земельных участков, в отношении которых принято решение об установлении публичного сервитута.

7. Отделу предоставления земельных участков по работе с юридическими лицами направить копию настоящего распоряжения в орган, осуществляющий государственный кадастровый учет и государственную регистрацию прав, в течение 5 рабочих дней со дня подписания распоряжения.

8. Настоящее распоряжение вступает в силу со дня подписания.

9. Контроль за исполнением настоящего распоряжения возложить на первого заместителя начальника департамента земельных отношений администрации города Перми Раевскую Л.В.

Л.Г. Ведерникова

АДМИНИСТРАЦИЯ ГОРОДА ПЕРМИ
ЗАМЕСТИТЕЛЬ ГЛАВЫ АДМИНИСТРАЦИИ ГОРОДА ПЕРМИ-НАЧАЛЬНИК ДЕПАРТАМЕНТА ЗЕМЕЛЬНЫХ ОТНОШЕНИЙ
РАСПОРЯЖЕНИЕ

21.10.2020 № 21-01-03-1509

Об установлении публичного сервитута в отдельных целях

На основании статей 39.37, 39.43 Земельного кодекса Российской Федерации, статьи 3.6 Федерального закона от 25 октября 2001 г. № 137-ФЗ «О введении в действие Земельного кодекса Российской Федерации», Положения о департаменте земельных отношений администрации города Перми, утвержденного решением Пермской городской Думы от 24 февраля 2015 г. № 39, ходатайства ОАО «МРСК Урала» об установлении публичного сервитута от 07 сентября 2020 г. № 21-01-06-15405:

1. Установить публичный сервитут в отдельных целях в отношении земель, расположенных в Свердловском районе города Перми на срок 48 лет 11 месяцев для использования в целях размещения (эксплуатации) линейного объекта, входящего в состав сооружения энергетики ВЛ 110кВ в КЛ 110кв ПС «Владимирская»-«Зил 1,2» от опоры № 46

до опоры № 50, принадлежащего ОАО «МРСК Урала» на праве собственности, которое подтверждается выпиской из Единого государственного реестра недвижимости от 12 сентября 2020 г. № КУВИ-001/2020-20518094.

2. Утвердить границы публичного сервитута в отдельных целях согласно приложению к настоящему распоряжению (условный номер 919-28ПС).

3. Утвердить прилагаемый график проведения работ при осуществлении деятельности, для обеспечения которой устанавливается публичный сервитут.

4. Плата за публичный сервитут в отдельных целях не устанавливается.

5. ОАО «МРСК Урала» (ИНН 6671163413) обязано привести земельный участок в состояние, пригодное для его использования в соответствии с разрешенным использованием, в срок не позднее чем три месяца после завершения эксплуатации инженерного сооружения, для размещения которого был установлен публичный сервитут.

6. Отделу информационно-организационной работы в течение 2 рабочих дней со дня подписания направить копию настоящего распоряжения:

6.1. в информационно-аналитическое управление администрации города Перми для размещения в течение 5 рабочих дней со дня подписания распоряжения на официальном сайте муниципального образования город Пермь в информационно-телекоммуникационной сети Интернет;

6.2. в управление по общим вопросам администрации города Перми для опубликования распоряжения (за исключением приложения) в течение 5 рабочих дней со дня подписания распоряжения в печатном средстве массовой информации «Официальный бюллетень органов местного самоуправления муниципального образования город Пермь»;

6.3. в ОАО «МРСК Урала» (ИНН 6671163413).

7. Отделу предоставления земельных участков по работе с юридическими лицами направить копию настоящего распоряжения в орган, осуществляющий государственный кадастровый учет и государственную регистрацию прав, в течение 5 рабочих дней со дня подписания распоряжения.

8. Настоящее распоряжение вступает в силу со дня подписания.

9. Контроль за исполнением настоящего распоряжения возложить на первого заместителя начальника департамента земельных отношений администрации города Перми Раевскую Л.В.

Л.Г. Ведерникова

АДМИНИСТРАЦИЯ ГОРОДА ПЕРМИ
ЗАМЕСТИТЕЛЬ ГЛАВЫ АДМИНИСТРАЦИИ ГОРОДА ПЕРМИ-НАЧАЛЬНИК ДЕПАРТАМЕНТА ЗЕМЕЛЬНЫХ ОТНОШЕНИЙ
РАСПОРЯЖЕНИЕ

26.10.2020 № 21-01-03-1533

Об установлении публичного сервитута в отдельных целях

На основании статей 39.37, 39.43 Земельного кодекса Российской Федерации, Положения о департаменте земельных отношений администрации города Перми, утвержденного решением Пермской городской Думы от 24 февраля 2015 г. № 39, ходатайства ОАО «МРСК Урала» об установлении публичного сервитута от 11 сентября 2020 г. № 21-01-06–15766, договора об осуществлении технологического присоединения к электрическим сетям от 18 мая 2018 г. № 4500047564 (далее – договор), дополнительного соглашения к договору от 27 мая 2020 г. № 4:

1. Установить публичный сервитут в отдельных целях в отношении земельных участков:

с кадастровым номером 59:01:4613920:9, расположенного по адресу: Пермский край, г. Пермь, Индустриальный район, жилой район Верхние Муллы (участок № 2);

с кадастровым номером 59:01:0000000:282, местоположение которого установлено относительно ориентира, расположенного за пределами участка. Почтовый адрес ориентира: Пермский край, Индустриальный район, жилой район Верхние Муллы (участок 3-а),

на срок 48 лет 11 месяцев для использования в целях размещения инженерного сооружения, необходимого для подключения (технологического присоединения) объекта капитального строительства к сетям инженерно-технического обеспечения: строительство КВЛ 10 кВ общей ориентировочной протяженностью 0,15 км, КВЛ 10 кВ общей ориентировочной площадью - 2,3 км. Реконструкция РУ 10 кВ ПС 35/10 кВ Хмели с установкой ВВ-10 кВ, РУ 10 кВ ПС 35/0/6

кВ Первомайская, КВЛ 10 кВ Гамы с установкой реклоузера 10 кВ для электроснабжения объекта под промышленные предприятия по адресу: Пермский край, Пермский район, Савинское с/п., д. Хмели (4500047564)».

2. Утвердить границы публичного сервитута в отдельных целях согласно приложению к настоящему распоряжению (условный номер 3920-66ПС).

3. ОАО «МРСК Урала» (ИНН 6671163413) обязано привести земельные участки в состояние, пригодное для их использования в соответствии с разрешенным использованием, в срок не позднее, чем три месяца после завершения строительства, реконструкции инженерного сооружения, для размещения которого был установлен публичный сервитут в отдельных целях.

4. Отделу информационно-организационной работы в течение 2 рабочих дней со дня подписания направить копию настоящего распоряжения:

4.1. в информационно-аналитическое управление администрации города Перми для размещения в течение 5 рабочих дней со дня подписания распоряжения на официальном сайте муниципального образования город Пермь в информационно-телекоммуникационной сети Интернет;

4.2. в управление по общим вопросам администрации города Перми для опубликования распоряжения (за исключением приложения к нему) в течение 5 рабочих дней со дня подписания распоряжения в печатном средстве массовой информации «Официальный бюллетень органов местного самоуправления муниципального образования город Пермь»;

4.3. в ОАО «МРСК Урала» (ИНН 6671163413);

4.4. правообладателям земельных участков, в отношении которых принято решение об установлении публичного сервитута в отдельных целях.

5. Отделу предоставления земельных участков по работе с юридическими лицами направить копию настоящего распоряжения в орган, осуществляющий государственный кадастровый учет и государственную регистрацию прав, в течение 5 рабочих дней со дня подписания настоящего распоряжения.

6. Настоящее распоряжение вступает в силу со дня подписания.

7. Контроль за исполнением настоящего распоряжения возложить на первого заместителя начальника департамента земельных отношений администрации города Перми Раевскую Л.В.

Л.Г. Ведерникова

АДМИНИСТРАЦИЯ ГОРОДА ПЕРМИ
ЗАМЕСТИТЕЛЬ ГЛАВЫ АДМИНИСТРАЦИИ ГОРОДА ПЕРМИ-НАЧАЛЬНИК ДЕПАРТАМЕНТА ЗЕМЕЛЬНЫХ ОТНОШЕНИЙ
РАСПОРЯЖЕНИЕ

26.10.2020 № 21-01-03-1534

Об установлении публичного сервитута в отдельных целях

На основании статей 39.37, 39.43 Земельного кодекса Российской Федерации, Положения о департаменте земельных отношений администрации города Перми, утвержденного решением Пермской городской Думы от 24 февраля 2015 г. № 39, ходатайства ОАО «МРСК Урала» об установлении публичного сервитута от 11 сентября 2020 г. № 21-01-06–15765, договора об осуществлении технологического присоединения к электрическим сетям от 05 июня 2018 г. № 4300053641 (далее – договор), дополнительного соглашения к договору от 28 августа 2020 г. № 2:

1. Установить публичный сервитут в отдельных целях в отношении земельного участка с кадастровым номером 59:01:4413606:17 по ул. Муромской, 26 в Свердловском районе города Перми на срок 48 лет 11 месяцев для использования в целях размещения инженерного сооружения, необходимого для подключения (технологического присоединения) объекта капитального строительства к сетям инженерно-технического обеспечения: Строительство ЛЭП 0,4 кВ от ТП-6433 протяженностью 0,37 км, входящей в ЭСК ПС 110/10 кВ Краснова, для электроснабжения садового дома по адресу: Пермский край, г. Пермь, Свердловский район, СНТ № 134, уч. 49.

2. Утвердить границы публичного сервитута в отдельных целях согласно приложению к настоящему распоряжению (условный номер 3601:35ПС).

3. ОАО «МРСК Урала» (ИНН 6671163413) обязано привести земельный участок в состояние, пригодное для его использования в соответствии с разрешенным использованием, в срок не позднее, чем три месяца после завершения строительства, реконструкции инженерного сооружения, для размещения которого был установлен публичный сервитут в отдельных целях.

4. Отделу информационно-организационной работы в течение 2 рабочих дней со дня подписания направить копию настоящего распоряжения:

4.1. в информационно-аналитическое управление администрации города Перми для размещения в течение 5 рабочих дней со дня подписания распоряжения на официальном сайте муниципального образования город Пермь в информационно-телекоммуникационной сети Интернет;

4.2. в территориальный орган администрации города Перми по месту нахождения земельного участка для размещения в общедоступных местах (на досках объявлений, размещенных во всех подъездах многоквартирного дома, или в пределах земельного участка, на котором расположен многоквартирный дом) в течение 5 рабочих дней со дня подписания распоряжения;

4.3. в управление по общим вопросам администрации города Перми для опубликования распоряжения (за исключением приложения к нему) в течение 5 рабочих дней со дня подписания распоряжения в печатном средстве массовой информации «Официальный бюллетень органов местного самоуправления муниципального образования город Пермь»;

4.4. в ОАО «МРСК Урала» (ИНН 6671163413);

4.5. правообладателям земельного участка, в отношении которого принято решение об установлении публичного сервитута в отдельных целях.

5. Отделу предоставления земельных участков по работе с юридическими лицами направить копию настоящего распоряжения в орган, осуществляющий государственный кадастровый учет и государственную регистрацию прав, в течение 5 рабочих дней со дня подписания настоящего распоряжения.

6. Настоящее распоряжение вступает в силу со дня подписания.

7. Контроль за исполнением настоящего распоряжения возложить на первого заместителя начальника департамента земельных отношений администрации города Перми Раевскую Л.В.

Л.Г. Ведерникова

АДМИНИСТРАЦИЯ ГОРОДА ПЕРМИ
ЗАМЕСТИТЕЛЬ ГЛАВЫ АДМИНИСТРАЦИИ ГОРОДА ПЕРМИ-НАЧАЛЬНИК ДЕПАРТАМЕНТА ЗЕМЕЛЬНЫХ ОТНОШЕНИЙ
РАСПОРЯЖЕНИЕ

26.10.2020 № 21-01-03-1535

Об установлении публичного сервитута в отдельных целях

На основании статей 39.37, 39.43 Земельного кодекса Российской Федерации, Положения о департаменте земельных отношений администрации города Перми, утвержденного решением Пермской городской Думы от 24 февраля 2015 г. № 39, ходатайства ОАО «МРСК Урала» об установлении публичного сервитута от 11 сентября 2020 г. № 21-01-06–15768, договора об осуществлении технологического присоединения к электрическим сетям от 18 мая 2018 г. № 4500047564 (далее – договор), дополнительного соглашения к договору от 27 мая 2020 г. № 4:

1. Установить публичный сервитут в отдельных целях в отношении земельного участка с кадастровым номером 59:01:4613920:724 по шоссе Космонавтов в Индустриальном районе города Перми на срок 48 лет 11 месяцев для использования в целях размещения инженерного сооружения, необходимого для подключения (технологического присоединения) объекта капитального строительства к сетям инженерно-технического обеспечения: строительство КВЛ 10 кВ общей ориентировочной протяженностью - 2,3 км. Реконструкция РУ 10 кВ ПС 35/10 кВ Хмели с установкой ВВ-10 кВ, РУ 10 кВ ПС 35/0/6 кВ Первомайская, КВЛ 10 кВ Гамы с установкой реклоузера 10 кВ для электроснабжения объекта под промышленные предприятия по адресу: Пермский край, Пермский район, Савинское с/п., д. Хмели (4500047564)».

2. Утвердить границы публичного сервитута в отдельных целях согласно приложению к настоящему распоряжению (условный номер 3920-65ПС).

3. ОАО «МРСК Урала» (ИНН 6671163413) обязано привести земельный участок в состояние, пригодное для его использования в соответствии с разрешенным использованием, в срок не позднее, чем три месяца после завершения строительства, реконструкции инженерного сооружения, для размещения которого был установлен публичный сервитут в отдельных целях.

4. Отделу информационно-организационной работы в течение 2 рабочих дней со дня подписания направить копию настоящего распоряжения:

4.1. в информационно-аналитическое управление администрации города Перми для размещения в течение 5 рабочих дней со дня подписания распоряжения на официальном сайте муниципального образования город Пермь в информационно-телекоммуникационной сети Интернет;

4.2. в управление по общим вопросам администрации города Перми для опубликования распоряжения (за исключением приложения к нему) в течение 5 рабочих дней со дня подписания распоряжения в печатном средстве массовой информации «Официальный бюллетень органов местного самоуправления муниципального образования город Пермь»;

4.3. в ОАО «МРСК Урала» (ИНН 6671163413);

4.4. правообладателю земельного участка, в отношении которого принято решение об установлении публичного сервитута в отдельных целях.

5. Отделу предоставления земельных участков по работе с юридическими лицами направить копию настоящего распоряжения в орган, осуществляющий государственный кадастровый учет и государственную регистрацию прав, в течение 5 рабочих дней со дня подписания настоящего распоряжения.

6. Настоящее распоряжение вступает в силу со дня подписания.

7. Контроль за исполнением настоящего распоряжения возложить на первого заместителя начальника департамента земельных отношений администрации города Перми Раевскую Л.В.

Л.Г. Ведерникова

АДМИНИСТРАЦИЯ ГОРОДА ПЕРМИ
НАЧАЛЬНИК ДЕПАРТАМЕНТА ГРАДОСТРОИТЕЛЬСТВА И АРХИТЕКТУРЫ
РАСПОРЯЖЕНИЕ

28.10.2020 № 059-22-01-03/1-108

О подготовке проекта межевания территории, ограниченной ул. Елькина, переулком 1-м Бийским ул. Седова в Свердловском районе города Перми

В соответствии со статьями 8, 41, 43, 45, 46, 57 Градостроительного кодекса Российской Федерации, на основании пункта 3.1. Порядка подготовки и утверждения документации по планировке территории, утвержденного постановлением администрации города Перми от 03 мая 2018 г. № 267, в целях определения местоположения границ образуемых и изменяемых земельных участков, в том числе в случае, если в соответствии с земельным законодательством образование земельных участков осуществляется только в соответствии с проектом межевания территории путем подготовки проекта межевания территории, за исключением случаев, когда в границах территории предусматривается осуществление деятельности по комплексному и устойчивому развитию территории или планируется размещение линейных объектов:

1. Муниципальному казенному учреждению «Институт территориального планирования» за счет собственных средств осуществить подготовку проекта межевания территории, ограниченной ул. Елькина, переулком 1-м Бийским ул. Седова в Свердловском районе города Перми (далее – проект межевания территории), согласно приложению к настоящему распоряжению.

2. Физические или юридические лица в тридцатидневный срок со дня вступления в силу настоящего распоряжения вправе представить в департамент градостроительства и архитектуры администрации города Перми предложения о порядке, сроках подготовки и содержании проекта межевания территории.

3. Срок подготовки проекта межевания территории составляет 2 года со дня вступления в силу настоящего распоряжения. По истечении указанного срока представление проекта межевания территории на рассмотрение и утверждение не допускается.

4. Настоящее распоряжение вступает в силу со дня официального опубликования в печатном средстве массовой информации «Официальный бюллетень органов местного самоуправления муниципального образования город Пермь».

5. Отделу планировки территорий управления территориального планирования и механизмов реализации департамента градостроительства и архитектуры администрации города Перми:

5.1. обеспечить опубликование настоящего распоряжения в печатном средстве массовой информации «Официальный бюллетень органов местного самоуправления муниципального образования город Пермь» и опубликование (обнародование) на официальном сайте муниципального образования город Пермь в информационно-телекоммуникационной сети Интернет в течение 3 календарных дней со дня принятия настоящего распоряжения;

5.2. обеспечить направление в функциональные и территориальные органы администрации города Перми запроса о представлении исходной информации для подготовки проекта межевания территории в течение 3 календарных дней со дня вступления в силу настоящего распоряжения.

6. Управлению информационного обеспечения градостроительной деятельности департамента градостроительства и архитектуры администрации города Перми разместить сведения о подготовке проекта межевания территории в информационной системе обеспечения градостроительной деятельности города Перми в течение 14 календарных дней со дня вступления в силу настоящего распоряжения.

7. Контроль за исполнением настоящего распоряжения оставляю за собой.

М.В. Норова

Приложение
к распоряжению начальника
департамента градостроительства
и архитектуры администрации
города Перми
28.0.2020 059-22-01-03/1-108

ТЕРРИТОРИЯ,
ограниченная ул. Елькина, переулком 1-м Бийским ул. Седова
в Свердловском районе города Перми,
площадью 5,22 га

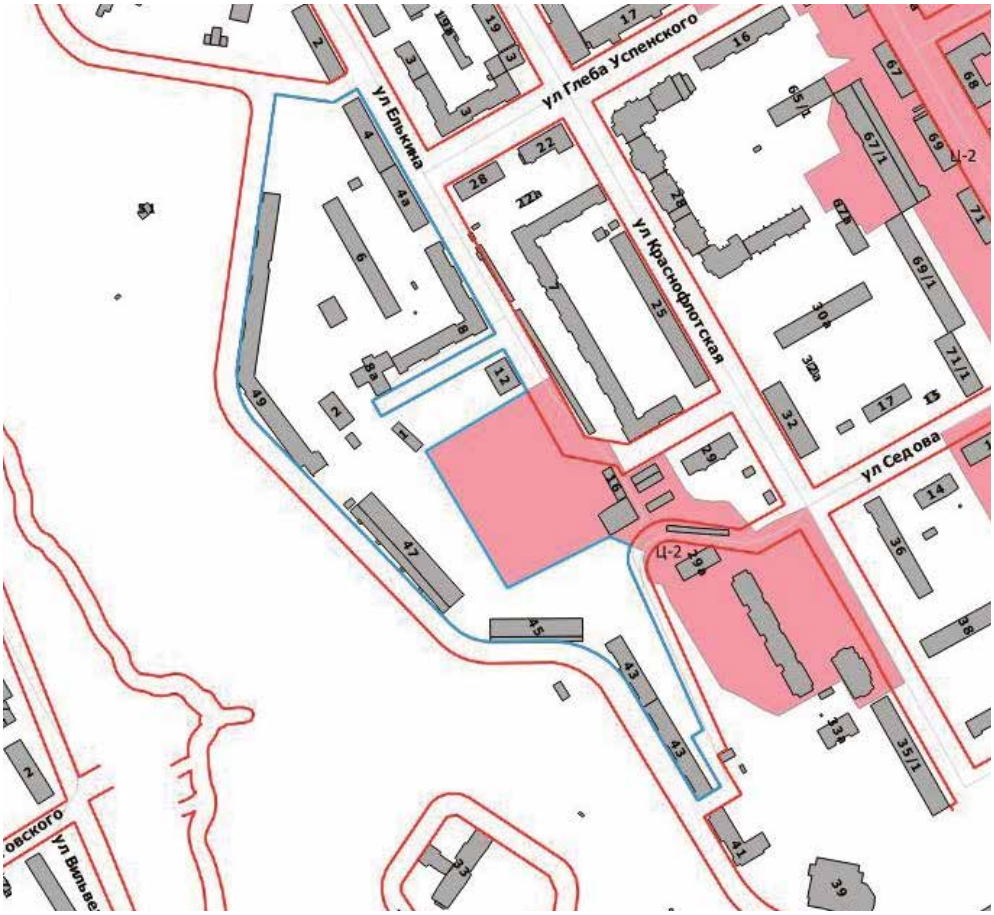

– граница территории для подготовки проекта межевания территории

АДМИНИСТРАЦИЯ ГОРОДА ПЕРМИ
НАЧАЛЬНИК ДЕПАРТАМЕНТА ГРАДОСТРОИТЕЛЬСТВА И АРХИТЕКТУРЫ
РАСПОРЯЖЕНИЕ

28.10.2020 № 059-22-01-03/1-109

О подготовке проекта межевания территории, ограниченной зданием по ул. Николая Островского, 60, зданием по ул. Народовольческой, 4, зданием по ул. Рабоче-Крестьянской, 21, ул. Рабоче-Крестьянской, ул. Революции, ул. Николая Островского в Свердловском районе города Перми

В соответствии со статьями 8, 41, 43, 45, 46, 57 Градостроительного кодекса Российской Федерации, на основании заявления Исмаилова Ровшана Миралам оглы от 13 октября 2020 г. № 059-22-01-29–5323, в целях определения местоположения границ образуемых и изменяемых земельных участков, в том числе в случае, если в соответствии с земельным законодательством образование земельных участков осуществляется только в соответствии с проектом межевания территории путем подготовки проекта межевания территории, за исключением случаев, когда в границах территории предусматривается осуществление деятельности по комплексному и устойчивому развитию территории или планируется размещение линейных объектов:

1. Исмаилову Ровшану Миралам оглы за счет собственных средств осуществить подготовку проекта межевания территории, ограниченной зданием по ул. Николая Островского, 60, зданием по ул. Народовольческой, 4, зданием по ул. Рабоче-Крестьянской, 21, ул. Рабоче-Крестьянской, ул. Революции, ул. Николая Островского в Свердловском районе города Перми (далее – проект межевания территории), согласно приложению к настоящему распоряжению.

2. Физические или юридические лица в тридцатидневный срок со дня вступления в силу настоящего распоряжения вправе представить в департамент градостроительства и архитектуры администрации города Перми предложения о порядке, сроках подготовки и содержании проекта межевания территории.

3. Срок подготовки проекта межевания территории составляет 2 года со дня вступления в силу настоящего распоряжения. По истечении указанного срока представление проекта межевания территории на рассмотрение и утверждение не допускается.

4. Настоящее распоряжение вступает в силу со дня официального опубликования в печатном средстве массовой информации «Официальный бюллетень органов местного самоуправления муниципального образования город Пермь».

5. Отделу планировки территорий управления территориального планирования и механизмов реализации департамента градостроительства и архитектуры администрации города Перми:

5.1. обеспечить опубликование настоящего распоряжения в печатном средстве массовой информации «Официальный бюллетень органов местного самоуправления муниципального образования город Пермь» и опубликование (обнародование) на официальном сайте муниципального образования город Пермь в информационно-телекоммуникационной сети Интернет в течение 3 календарных дней со дня принятия настоящего распоряжения;

5.2. обеспечить направление в функциональные и территориальные органы администрации города Перми запроса о представлении исходной информации для подготовки проекта межевания территории в течение 3 календарных дней со дня вступления в силу настоящего распоряжения.

6. Управлению информационного обеспечения градостроительной деятельности департамента градостроительства и архитектуры администрации города Перми разместить сведения о подготовке проекта межевания территории в информационной системе обеспечения градостроительной деятельности города Перми в течение 14 календарных дней со дня вступления в силу настоящего распоряжения.

7. Контроль за исполнением настоящего распоряжения оставляю за собой.

М.В. Норова

Приложение
к распоряжению начальника
департамента градостроительства
и архитектуры администрации
города Перми
28.10.2020 059-22-01-03/1-109

ТЕРРИТОРИЯ,
ограниченная зданием по ул. Николая Островского, 60, зданием по ул. Народовольческой, 4, зданием по ул. Рабоче-Крестьянской, 21, ул. Рабоче-Крестьянской, ул. Революции, ул. Николая Островского в Свердловском районе города Перми, площадью 1,29 га

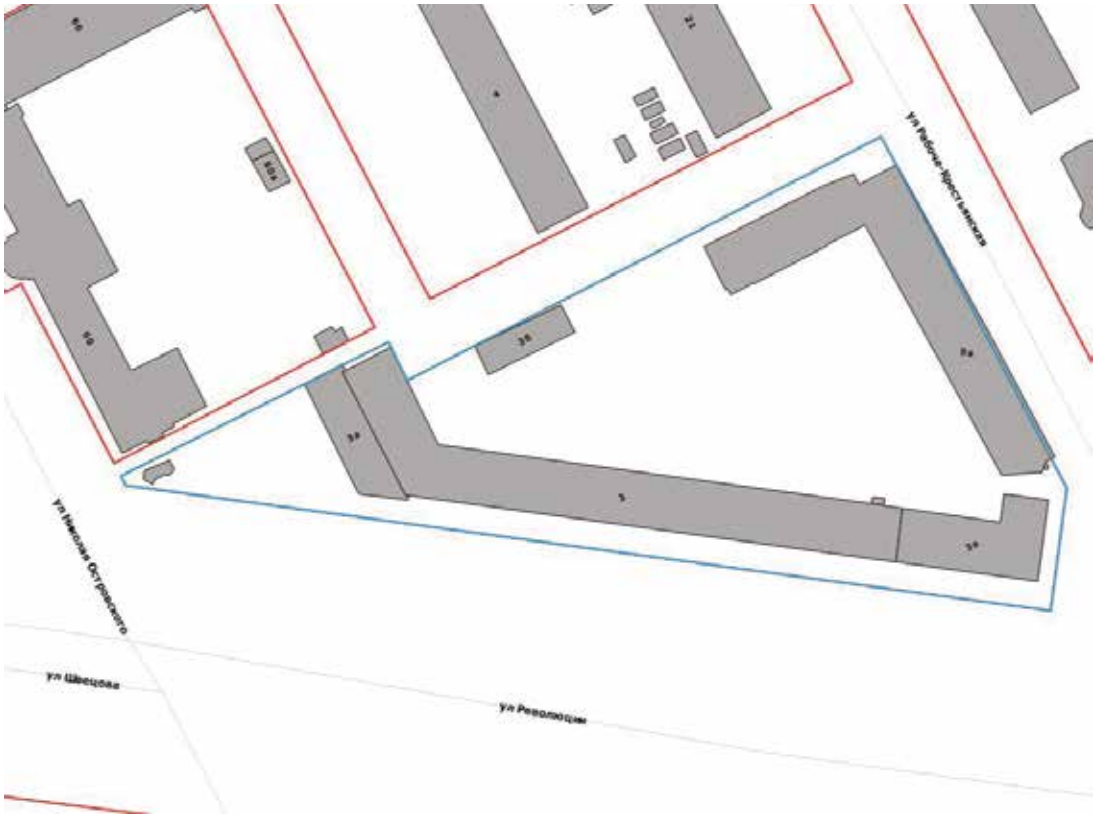

– граница территории для подготовки проекта межевания территории

АДМИНИСТРАЦИЯ ГОРОДА ПЕРМИ
НАЧАЛЬНИК ДЕПАРТАМЕНТА ГРАДОСТРОИТЕЛЬСТВА И АРХИТЕКТУРЫ
РАСПОРЯЖЕНИЕ

28.10.2020 № 059-22-01-03/1-110

О подготовке проекта межевания территории, ограниченной проспектом Декабристов, ул. Снайперов, ул. Подводников, ул. Кавалерийской, зданием по проспекту Декабристов, 11 в Индустриальном районе города Перми

В соответствии со статьями 8, 41, 43, 45, 46, 57 Градостроительного кодекса Российской Федерации, на основании заявления общества с ограниченной ответственностью «Группа предприятий КМК» от 21 октября 2020 г. № 059-22-01-29–5529, в целях определения местоположения границ образуемых и изменяемых земельных участков, в том числе в случае, если в соответствии с земельным законодательством образование земельных участков осуществляется только в соответствии с проектом межевания территории путем подготовки проекта межевания территории, за исключением случаев, когда в границах территории предусматривается осуществление деятельности по комплексному и устойчивому развитию территории или планируется размещение линейных объектов:

1. Обществу с ограниченной ответственностью «Группа предприятий КМК» за счет собственных средств осуществить подготовку проекта межевания территории, ограниченной проспектом Декабристов, ул. Снайперов, ул. Подводников, ул. Кавалерийской, зданием по проспекту Декабристов, 11 в Индустриальном районе города Перми (далее – проект межевания территории), согласно приложению к настоящему распоряжению.

2. Физические или юридические лица в тридцатидневный срок со дня вступления в силу настоящего распоряжения вправе представить в департамент градостроительства и архитектуры администрации города Перми предложения о порядке, сроках подготовки и содержании проекта межевания территории.

3. Срок подготовки проекта межевания территории составляет 2 года со дня вступления в силу настоящего распоряжения. По истечении указанного срока представление проекта межевания территории на рассмотрение и утверждение не допускается.

4. Настоящее распоряжение вступает в силу со дня официального опубликования в печатном средстве массовой информации «Официальный бюллетень органов местного самоуправления муниципального образования город Пермь».

5. Отделу планировки территорий управления территориального планирования и механизмов реализации департамента градостроительства и архитектуры администрации города Перми:

5.1. обеспечить опубликование настоящего распоряжения в печатном средстве массовой информации «Официальный бюллетень органов местного самоуправления муниципального образования город Пермь» и опубликование (обнародование) на официальном сайте муниципального образования город Пермь в информационно-телекоммуникационной сети Интернет в течение 3 календарных дней со дня принятия настоящего распоряжения;

5.2. обеспечить направление в функциональные и территориальные органы администрации города Перми запроса о представлении исходной информации для подготовки проекта межевания территории в течение 3 календарных дней со дня вступления в силу настоящего распоряжения.

6. Управлению информационного обеспечения градостроительной деятельности департамента градостроительства и архитектуры администрации города Перми разместить сведения о подготовке проекта межевания территории в информационной системе обеспечения градостроительной деятельности города Перми в течение 14 календарных дней со дня вступления в силу настоящего распоряжения.

7. Контроль за исполнением настоящего распоряжения оставляю за собой.

М.В. Норова

Приложение
к распоряжению начальника
департамента градостроительства
и архитектуры администрации
города Перми
28.10.2020 059-22-01-03/1-110

ТЕРРИТОРИЯ,
ограниченная проспектом Декабристов, ул. Снайперов, ул. Подводников, ул. Кавалерийской, зданием по проспекту Декабристов, 11 в Индустриальном районе города Перми, площадью 4,88 га

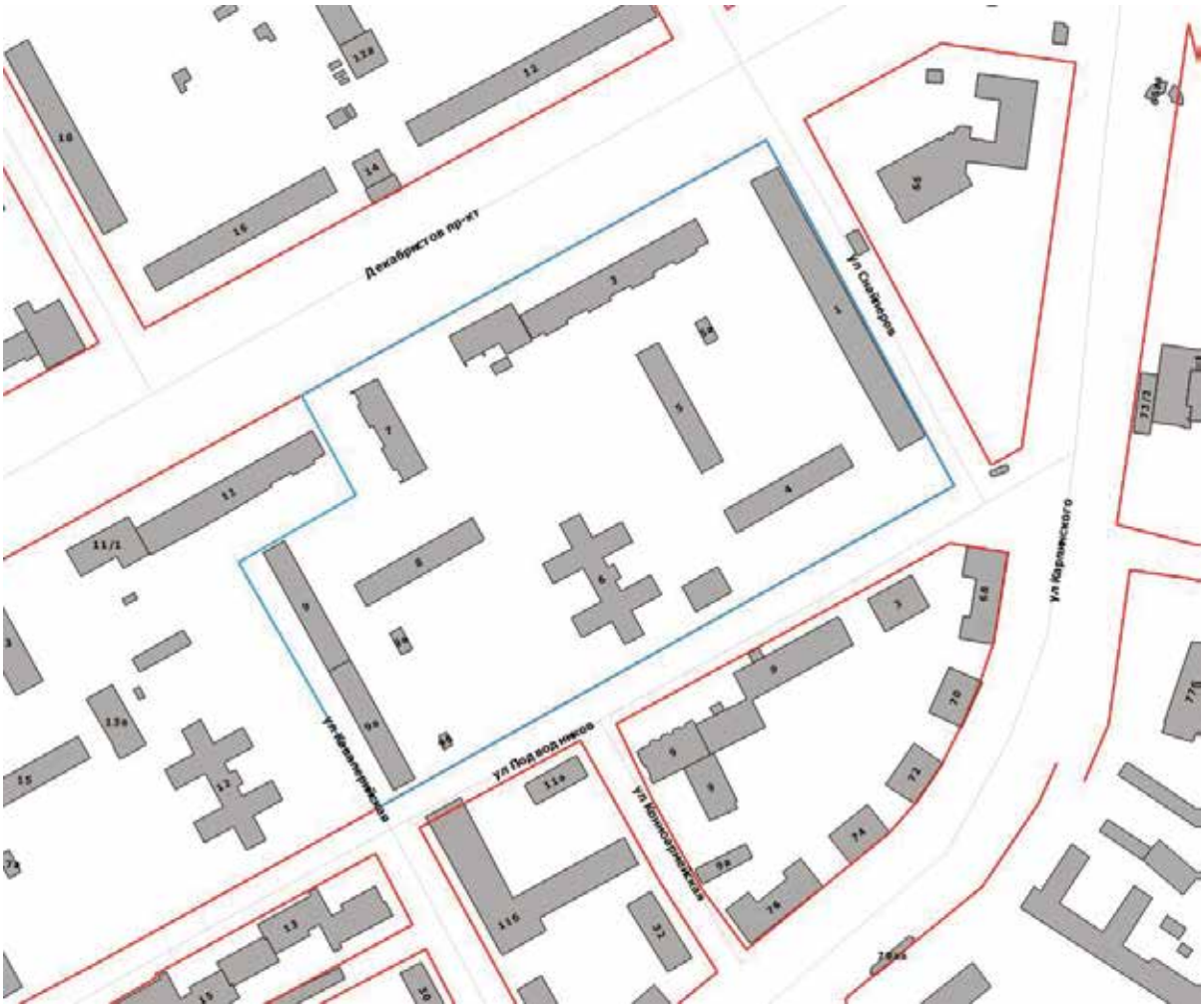

– граница территории для подготовки проекта межевания территории

АДМИНИСТРАЦИЯ ГОРОДА ПЕРМИ
НАЧАЛЬНИК ДЕПАРТАМЕНТА ГРАДОСТРОИТЕЛЬСТВА И АРХИТЕКТУРЫ
РАСПОРЯЖЕНИЕ

28.10.2020 № 059-22-01-03/1-111

О подготовке проекта межевания территории, ограниченной ул. Луначарского, ул. Газеты Звезда, ул. Пушкина, Комсомольским проспектом в Ленинском районе города Перми

В соответствии со статьями 8, 41, 43, 45, 46, 57 Градостроительного кодекса Российской Федерации, на основании пункта 3.1. Порядка подготовки и утверждения документации по планировке территории, утвержденного постановлением администрации города Перми от 03 мая 2018 г. № 267, в целях установления, изменения или отмены красных линий для застроенных территорий, в границах которых не планируется размещение новых объектов капитального строительства, а также для установления, изменения, отмены красных линий в связи с образованием и (или) изменением земельного участка, расположенного в границах территории, применительно к которой не предусматривается осуществление деятельности по комплексному и устойчивому развитию территории, при условии, что такие установление, изменение, отмена влекут за собой исключительно изменение границ территории общего пользования путем подготовки проекта межевания территории:

1. Муниципальному казенному учреждению «Институт территориального планирования» за счет собственных средств осуществить подготовку проекта межевания территории, ограниченной ул. Луначарского, ул. Газеты Звезда, ул. Пушкина, Комсомольским проспектом в Ленинском районе города Перми (далее – проект межевания территории), согласно приложению к настоящему распоряжению.

2. Физические или юридические лица в тридцатидневный срок со дня вступления в силу настоящего распоряжения вправе представить в департамент градостроительства и архитектуры администрации города Перми предложения о порядке, сроках подготовки и содержании проекта межевания территории.

3. Срок подготовки проекта межевания территории составляет 2 года со дня вступления в силу настоящего распоряжения. По истечении указанного срока представление проекта межевания территории на рассмотрение и утверждение не допускается.

4. Настоящее распоряжение вступает в силу со дня официального опубликования в печатном средстве массовой информации «Официальный бюллетень органов местного самоуправления муниципального образования город Пермь».

5. Отделу планировки территорий управления территориального планирования и механизмов реализации департамента градостроительства и архитектуры администрации города Перми:

5.1. обеспечить опубликование настоящего распоряжения в печатном средстве массовой информации «Официальный бюллетень органов местного самоуправления муниципального образования город Пермь» и опубликование (обнародование) на официальном сайте муниципального образования город Пермь в информационно-телекоммуникационной сети Интернет в течение 3 календарных дней со дня принятия настоящего распоряжения;

5.2. обеспечить направление в функциональные и территориальные органы администрации города Перми запроса о представлении исходной информации для подготовки проекта межевания территории в течение 3 календарных дней со дня вступления в силу настоящего распоряжения.

6. Управлению информационного обеспечения градостроительной деятельности департамента градостроительства и архитектуры администрации города Перми разместить сведения о подготовке проекта межевания территории в информационной системе обеспечения градостроительной деятельности города Перми в течение 14 календарных дней со дня вступления в силу настоящего распоряжения.

7. Контроль за исполнением настоящего распоряжения оставляю за собой.

М.В. Норова

Приложение
к распоряжению начальника
департамента градостроительства
и архитектуры администрации
города Перми
28.10.2020 059-22-01-03/1-111

ТЕРРИТОРИЯ,
ограниченная ул. Луначарского, ул. Газеты Звезда, ул. Пушкина, Комсомольским проспектом в Ленинском районе города Перми, площадью 3,81 Га

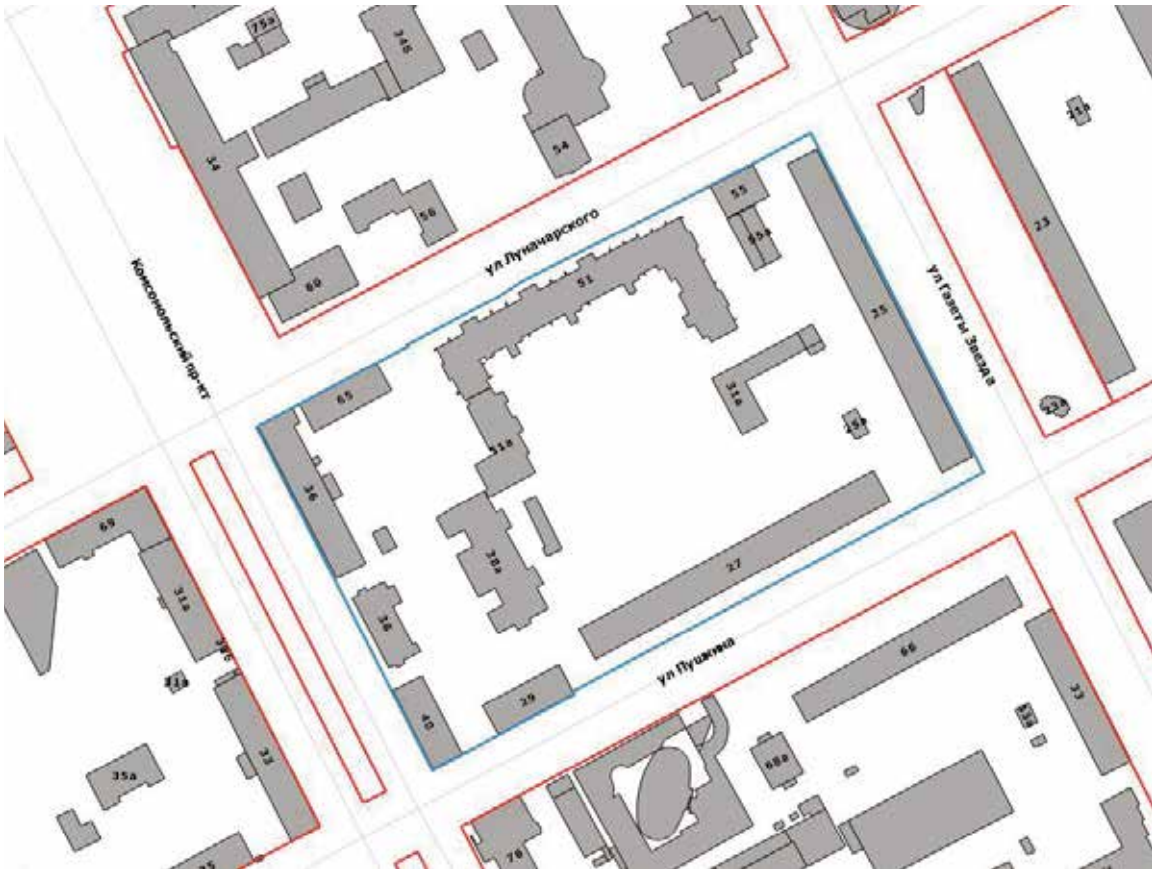

– граница территории для подготовки проекта межевания территории

АДМИНИСТРАЦИЯ ГОРОДА ПЕРМИ
НАЧАЛЬНИК ДЕПАРТАМЕНТА ГРАДОСТРОИТЕЛЬСТВА И АРХИТЕКТУРЫ
РАСПОРЯЖЕНИЕ

28.10.2020 № 059-22-01-03/1-112

О подготовке проекта межевания территории, ограниченной ул. 1-ой Красноармейской, ул. Хирурга Суханова, ул. Белинского, ул. 25-го Октября в Свердловском районе города Перми

В соответствии со статьями 8, 41, 43, 45, 46, 57 Градостроительного кодекса Российской Федерации, на основании заявления Пономаревой Татьяны Александровны от 16 октября 2020 г. № 059-22-01-29–5427, действующей по доверенности от 13 октября 2020 г. № 94/60-49 в интересах публичного акционерного общества «Пермская научно - производственная приборостроительная компания», в целях установления, изменения или отмены красных линий для застроенных территорий, в границах которых не планируется размещение новых объектов капитального строительства, а также для установления, изменения, отмены красных линий в связи с образованием и (или) изменением земельного участка, расположенного в границах территории, применительно к которой не предусматривается осуществление деятельности по комплексному и устойчивому развитию территории, при условии, что такие установление, изменение, отмена влекут за собой исключительно изменение границ территории общего пользования путем подготовки проекта межевания территории:

1. Публичному акционерному обществу «Пермская научно-производственная приборостроительная компания» за счет собственных средств осуществить подготовку проекта межевания территории, ограниченной ул. 1-ой Красноармейской, ул. Хирурга Суханова, ул. Белинского, ул. 25-го Октября в Свердловском районе города Перми (далее – проект межевания территории), согласно приложению к настоящему распоряжению.

2. Физические или юридические лица в тридцатидневный срок со дня вступления в силу настоящего распоряжения вправе представить в департамент градостроительства и архитектуры администрации города Перми предложения о порядке, сроках подготовки и содержании проекта межевания территории.

3. Срок подготовки проекта межевания территории составляет 2 года со дня вступления в силу настоящего распоряжения. По истечении указанного срока представление проекта межевания территории на рассмотрение и утверждение не допускается.

4. Настоящее распоряжение вступает в силу со дня официального опубликования в печатном средстве массовой информации «Официальный бюллетень органов местного самоуправления муниципального образования город Пермь».

5. Отделу планировки территорий управления территориального планирования и механизмов реализации департамента градостроительства и архитектуры администрации города Перми:

5.1. обеспечить опубликование настоящего распоряжения в печатном средстве массовой информации «Официальный бюллетень органов местного самоуправления муниципального образования город Пермь» и опубликование (обнародование) на официальном сайте муниципального образования город Пермь в информационно-телекоммуникационной сети Интернет в течение 3 календарных дней со дня принятия настоящего распоряжения;

5.2. обеспечить направление в функциональные и территориальные органы администрации города Перми запроса о представлении исходной информации для подготовки проекта межевания территории в течение 3 календарных дней со дня вступления в силу настоящего распоряжения.

6. Управлению информационного обеспечения градостроительной деятельности департамента градостроительства и архитектуры администрации города Перми разместить сведения о подготовке проекта межевания территории в информационной системе обеспечения градостроительной деятельности города Перми в течение 14 календарных дней со дня вступления в силу настоящего распоряжения.

7. Контроль за исполнением настоящего распоряжения оставляю за собой.

М.В. Норова

Приложение
к распоряжению начальника
департамента градостроительства
и архитектуры администрации
города Перми
28.10.2020 059-22-01-03/1-112

ТЕРРИТОРИЯ,
ограниченная ул. 1-ой Красноармейской, ул. Хирурга Суханова,
ул. Белинского, ул. 25-го Октября в Свердловском районе города Перми,
площадью 8,7 га

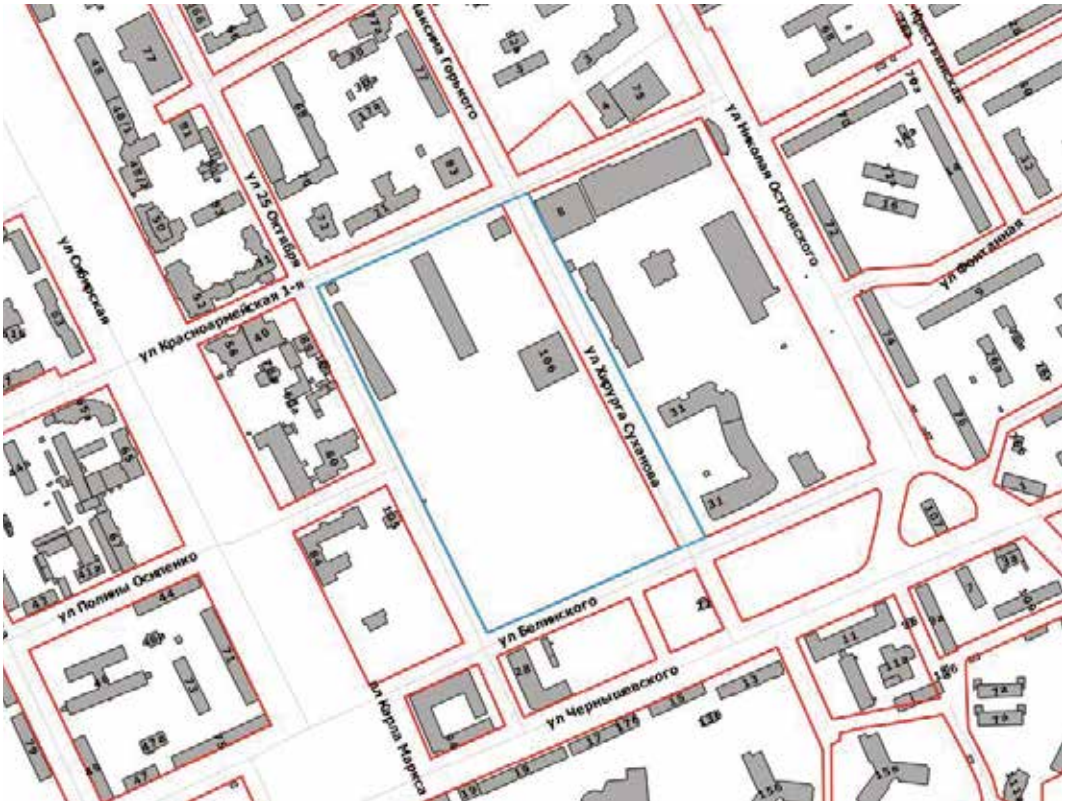

– граница территории для подготовки проекта межевания территории

АДМИНИСТРАЦИЯ ГОРОДА ПЕРМИ
НАЧАЛЬНИК ДЕПАРТАМЕНТА ГРАДОСТРОИТЕЛЬСТВА И АРХИТЕКТУРЫ
РАСПОРЯЖЕНИЕ

28.10.2020 № 059-22-01-03/1-113

О подготовке проекта межевания территории по ул. Ново - Гайвинской в Орджоникидзевском районе города Перми

В соответствии со статьями 8, 41, 43, 45, 46, 57 Градостроительного кодекса Российской Федерации, на основании заявления Коршунова Алексея Владимировича от 20 октября 2020 г. № 059-22-01-29–5487, действующего по доверенности от 09 ноября 2017 г. № 59АА 2594835 в интересах Шубодеровой Екатерины Александровны, в целях установления, изменения или отмены красных линий для застроенных территорий, в границах которых не планируется размещение новых объектов капитального строительства, а также для установления, изменения, отмены красных линий в связи с образованием и (или) изменением земельного участка, расположенного в границах территории, применительно к которой не предусматривается осуществление деятельности по комплексному и устойчивому развитию территории, при условии, что такие установление, изменение, отмена влекут за собой исключительно изменение границ территории общего пользования путем подготовки проекта межевания территории:

1. Шубодеровой Екатерине Александровне за счет собственных средств осуществить подготовку проекта межевания территории по ул. Ново - Гайвинской в Орджоникидзевском районе города Перми (далее проект межевания территории), согласно приложению к настоящему распоряжению.

2. Физические или юридические лица в тридцатидневный срок со дня вступления в силу настоящего распоряжения вправе представить в департамент градостроительства и архитектуры администрации города Перми предложения о порядке, сроках подготовки и содержании проекта межевания территории.

3. Срок подготовки проекта межевания территории составляет 2 года со дня вступления в силу настоящего распоряжения. По истечении указанного срока представление проекта межевания территории на рассмотрение и утверждение не допускается.

4. Настоящее распоряжение вступает в силу со дня официального опубликования в печатном средстве массовой информации «Официальный бюллетень органов местного самоуправления муниципального образования город Пермь».

5. Отделу планировки территорий управления территориального планирования и механизмов реализации департамента градостроительства и архитектуры администрации города Перми:

5.1. обеспечить опубликование настоящего распоряжения в печатном средстве массовой информации «Официальный бюллетень органов местного самоуправления муниципального образования город Пермь» и его опубликование (обнародование) на официальном сайте муниципального образования город Пермь в информационно-телекоммуникационной сети Интернет в течение 3 календарных дней со дня принятия настоящего распоряжения;

5.2. обеспечить направление в функциональные и территориальные органы администрации города Перми запроса о представлении исходной информации для подготовки проекта межевания территории в течение 3 календарных дней со дня вступления в силу настоящего распоряжения.

6. Управлению информационного обеспечения градостроительной деятельности департамента градостроительства и архитектуры администрации города Перми разместить сведения о подготовке проекта межевания территории в информационной системе обеспечения градостроительной деятельности города Перми в течение 14 календарных дней со дня вступления в силу настоящего распоряжения.

7. Контроль за исполнением настоящего распоряжения оставляю за собой.

М.В. Норова

Приложение
к распоряжению начальника
департамента градостроительства
и архитектуры администрации
города Перми
28.10.2020 059-22-01-03/1-113

ТЕРРИТОРИЯ
по ул. Ново - Гайвинской в Орджоникидзевском районе города Перми, площадью 1,78 га

– граница территории для подготовки проекта межевания территории

АДМИНИСТРАЦИЯ ГОРОДА ПЕРМИ
НАЧАЛЬНИК ДЕПАРТАМЕНТА ГРАДОСТРОИТЕЛЬСТВА И АРХИТЕКТУРЫ
РАСПОРЯЖЕНИЕ

28.10.2020 № 059-22-01-03/1-114

О подготовке проекта планировки территории и проекта межевания территории по ул. Фоминской в Дзержинском районе города Перми

В соответствии со статьями 8, 41, 42, 43, 45, 46, 57 Градостроительного кодекса Российской Федерации, на основании заявления муниципального казенного учреждения «Пермблагоустройство» от 13 октября 2020 г. № 059-22-01-29-5317 в лице Мельниковой Валентины Евгеньевны действующей по доверенности от 14 июля 2020 г., в целях выделения элементов планировочной структуры, установления границ территорий общего пользования, границ зон планируемого размещения объектов капитального строительства, определения характеристик и очередности планируемого развития территории путем подготовки проекта планировки территории, определения местоположения границ образуемых и (или) изменяемых земельных участков:

1. Муниципальному казенному учреждению «Пермблагоустройство» за счет собственных средств осуществить подготовку проекта планировки территории и проекта межевания территории по ул. Фоминской в Дзержинском районе города Перми (далее – проект планировки территории и проект межевания территории), согласно приложению к настоящему распоряжению.

2. Физические или юридические лица в тридцатидневный срок со дня вступления в силу настоящего распоряжения вправе представить в департамент градостроительства и архитектуры администрации города Перми предложения о порядке, сроках подготовки и содержании проекта планировки территории и проекта межевания территории.

3. Срок подготовки проекта планировки территории и проекта межевания территории составляет 2 года со дня вступления в силу настоящего распоряжения. По истечении указанного срока представление проекта планировки территории и проекта межевания территории на рассмотрение и утверждение не допускается.

4. Настоящее распоряжение вступает в силу со дня официального опубликования в печатном средстве массовой информации «Официальный бюллетень органов местного самоуправления муниципального образования город Пермь».

5. Отделу планировки территорий управления территориального планирования и механизмов реализации департамента градостроительства и архитектуры администрации города Перми:

5.1. обеспечить опубликование настоящего распоряжения в печатном средстве массовой информации «Официальный бюллетень органов местного самоуправления муниципального образования город Пермь» и опубликование (обнародование) на официальном сайте муниципального образования город Пермь в информационно-телекоммуникационной сети Интернет в течение 3 календарных дней со дня принятия настоящего распоряжения;

5.2. обеспечить направление в функциональные и территориальные органы администрации города Перми запроса о представлении исходной информации для подготовки проекта планировки территории и проекта межевания территории в течение 3 календарных дней со дня вступления в силу настоящего распоряжения.

6. Управлению информационного обеспечения градостроительной деятельности департамента градостроительства и архитектуры администрации города Перми разместить сведения о подготовке проекта планировки территории и проекта межевания территории в информационной системе обеспечения градостроительной деятельности города Перми в течение 14 календарных дней со дня вступления в силу настоящего распоряжения.

7. Контроль за исполнением настоящего распоряжения оставляю за собой.

М.В. Норова

Приложение
к распоряжению начальника
департамента градостроительства
и архитектуры администрации
города Перми
28.10.2020 059-22-01-03/1-114

ТЕРРИТОРИЯ
по ул. Фоминской в Дзержинском районе города Перми
площадью 4,49 га

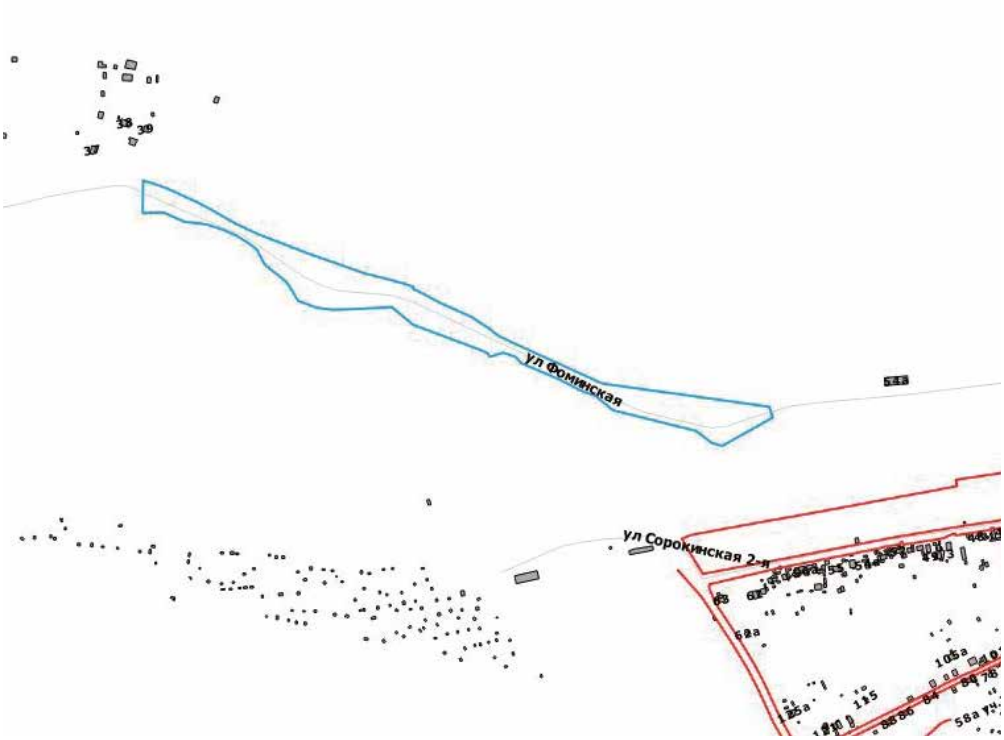

– граница территории для подготовки проекта планировки территории и проекта межевания территории

АДМИНИСТРАЦИЯ ГОРОДА ПЕРМИ
НАЧАЛЬНИК ДЕПАРТАМЕНТА ГРАДОСТРОИТЕЛЬСТВА И АРХИТЕКТУРЫ
РАСПОРЯЖЕНИЕ

28.10.2020 № 059-22-01-03/1-115

О подготовке проекта межевания территории, ограниченной ул. Пермской, ул. Газеты Звезда, ул. Екатерининской, Комсомольским проспектом в Ленинском районе города Перми

В соответствии со статьями 8, 41, 43, 45, 46, 57 Градостроительного кодекса Российской Федерации, на основании заявления индивидуального предпринимателя Шмакова Владимира Григорьевича от 02 октября 2020 г. № 059-22-01-29–5138, в целях определения местоположения границ образуемых и изменяемых земельных участков, в том числе в случае, если в соответствии с земельным законодательством образование земельных участков осуществляется только в соответствии с проектом межевания территории путем подготовки проекта межевания территории, за исключением случаев, когда в границах территории предусматривается осуществление деятельности по комплексному и устойчивому развитию территории или планируется размещение линейных объектов:

1. Индивидуальному предпринимателю Шмакову Владимиру Григорьевичу за счет собственных средств осуществить подготовку проекта межевания территории, ограниченной ул. Пермской, ул. Газеты Звезда, ул. Екатерининской, Комсомольским проспектом в Ленинском районе города Перми (далее – проект межевания территории), согласно приложению к настоящему распоряжению.

2. Физические или юридические лица в тридцатидневный срок со дня вступления в силу настоящего распоряжения вправе представить в департамент градостроительства и архитектуры администрации города Перми предложения о порядке, сроках подготовки и содержании проекта межевания территории.

3. Срок подготовки проекта межевания территории составляет 2 года со дня вступления в силу настоящего распоряжения. По истечении указанного срока представление проекта межевания территории на рассмотрение и утверждение не допускается.

4. Настоящее распоряжение вступает в силу со дня официального опубликования в печатном средстве массовой информации «Официальный бюллетень органов местного самоуправления муниципального образования город Пермь».

5. Отделу планировки территорий управления территориального планирования и механизмов реализации департамента градостроительства и архитектуры администрации города Перми:

5.1. обеспечить опубликование настоящего распоряжения в печатном средстве массовой информации «Официальный бюллетень органов местного самоуправления муниципального образования город Пермь» и опубликование (обнародование) на официальном сайте муниципального образования город Пермь в информационно-телекоммуникационной сети Интернет в течение 3 календарных дней со дня принятия настоящего распоряжения;

5.2. обеспечить направление в функциональные и территориальные органы администрации города Перми запроса о представлении исходной информации для подготовки проекта межевания территории в течение 3 календарных дней со дня вступления в силу настоящего распоряжения.

6. Управлению информационного обеспечения градостроительной деятельности департамента градостроительства и архитектуры администрации города Перми разместить сведения о подготовке проекта межевания территории в информационной системе обеспечения градостроительной деятельности города Перми в течение 14 календарных дней со дня вступления в силу настоящего распоряжения.

7. Контроль за исполнением настоящего распоряжения оставляю за собой.

М.В. Норова

Приложение
к распоряжению начальника
департамента градостроительства
и архитектуры администрации
города Перми
28.10.2020 059-22-01-03/1-115

ТЕРРИТОРИЯ,
ограниченная ул. Пермской, ул. Газеты Звезда, ул. Екатерининской, Комсомольским проспектом в Ленинском районе города Перми,

площадью 2,74 га

– граница территории для подготовки проекта межевания территории

ПРАВОВЫЕ АКТЫ ТЕРРИТОРИАЛЬНЫХ ОРГАНОВ АДМИНИСТРАЦИИ ГОРОДА ПЕРМИ

АДМИНИСТРАЦИЯ ГОРОДА ПЕРМИ

ГЛАВА АДМИНИСТРАЦИИ ИНДУСТРИАЛЬНОГО РАЙОНА

РАСПОРЯЖЕНИЕ

26.10.2020 № 059-16-01-03-326

О принудительном демонтаже самовольно установленных (незаконно размещенных) движимых объектов на территории Индустриального района города Перми

В соответствии с Положением о порядке выявления и демонтажа самовольно установленных и незаконно размещенных движимых объектов на территории города Перми, утвержденным решением Пермской городской Думы от 08 ноября 2005 г. № 192, Типовым положением о территориальном органе администрации города Перми, утвержденным решением Пермской городской Думы от 29 января 2013 г. № 7:

1. Утвердить прилагаемый перечень самовольно установленных (незаконно размещенных) движимых объектов, подлежащих принудительному демонтажу и перемещению (далее – Объекты).

2. Отделу благоустройства администрации Индустриального района города Перми организовать работы по принудительному демонтажу и перемещению Объектов с 09.00 часов 02 ноября 2020 г.

3. Определить место временного хранения демонтируемых Объектов по адресу: г. Пермь, ул. Буксирная, 4 «Б».

4. Работы по демонтажу проводит ООО «Кортекс» в соответствии с муниципальным контрактом № 0156300022420000007-0148111-01 от 24.03.2020.

5. Уполномоченным лицом, ответственным за организацию работ по принудительному демонтажу, перемещению и временному хранению Объектов назначить Рассадову Светлану Анатольевну, начальника отдела благоустройства администрации Индустриального района города Перми.

6. Настоящее распоряжение вступает в силу со дня официального опубликования в печатном средстве массовой информации «Официальный бюллетень органов местного самоуправления муниципального образования город Пермь».

7. Общему отделу администрации Индустриального района города Перми обеспечить опубликование настоящего распоряжения в печатном средстве массовой информации «Официальный бюллетень органов местного самоуправления муниципального образования город Пермь».

8. Контроль за исполнением настоящего распоряжения возложить на первого заместителя главы администрации Индустриального района города Перми Гилева Е.Г.

А.И. Иванов

УТВЕРЖДЕН
распоряжением главы администрации
Индустриального района города Перми
от 26.10.2020 № 059-16-01-03-326

ПЕРЕЧЕНЬ
самовольно установленных (незаконно размещенных) движимых объектов, подлежащих принудительному демонтажу и перемещению

№	Тип объекта	Адрес размещения объекта	Номер Объекта в Едином реестре самовольно установленных (незаконно размещенных) движимых объектов, выявленных на территории города Перми (по состоянию на дату издания настоящего распоряжения)	Дата и время начала работ по принудительному демонтажу	Единица измерения шт.
1	Металлический гараж	проспект Декабристов, 33	292 – 295, 297 – 305	с 09.00 часов 02.10.2020	13
Итого					13

АДМИНИСТРАЦИЯ ГОРОДА ПЕРМИ

ГЛАВА АДМИНИСТРАЦИИ ИНДУСТРИАЛЬНОГО РАЙОНА

РАСПОРЯЖЕНИЕ

26.10.2020 № 059-16-01-03-327

О принудительном демонтаже самовольно установленных (незаконно размещенных) движимых объектов

В соответствии с Положением о порядке выявления и демонтажа самовольно установленных и незаконно размещенных движимых объектов на территории города Перми, утвержденным решением Пермской городской Думы от 08 ноября 2005 г. № 192, Типовым положением о территориальном органе администрации города Перми, утвержденным решением Пермской городской Думы от 29 января 2013 г. № 7:

1. Утвердить прилагаемый перечень самовольно установленных (незаконно размещенных) движимых объектов, подлежащих принудительному демонтажу и перемещению (далее – Объекты).

2. Сектору потребительского рынка администрации Индустриального района города Перми организовать работы по принудительному демонтажу и перемещению Объектов 02 ноября 2020 г. с 09.00 часов.

3. Определить место временного хранения демонтируемых Объектов по адресу: Пермский край, г. Пермь, ул. Волочаевская,32.

4. Уполномоченным лицом, ответственным за организацию работ по принудительному демонтажу, перемещению и временному хранению Объектов назначить Ившину Светлану Вячеславовну, начальника сектора потребительского рынка администрации Индустриального района города Перми.

5. Принудительный демонтаж, перемещение и временное хранение Объектов осуществляется муниципальным казенным учреждением «Содержание муниципального имущества».

6. Настоящее распоряжение вступает в силу со дня официального опубликования в печатном средстве массовой информации «Официальный бюллютень органов местного самоуправления муниципального образования город Пермь».

7. Общему отделу администрации Индустриального района города Перми обеспечить опубликование настоящего распоряжения в печатном средстве массовой информации «Официальный бюллетень органов местного самоуправления муниципального образования город Пермь».

8. Контроль за исполнением настоящего распоряжения возложить на первого заместителя главы администрации Индустриального района города Перми Гилева Е.Г.

А.И. Иванов

УТВЕРЖДЕН
распоряжением главы администрации
Индустриального района города Перми
от 26.10.2020 № 059-16-01-03-327

ПЕРЕЧЕНЬ
самовольно установленных (незаконно размещенных) движимых объектов, подлежащих принудительному демонтажу и перемещению

№	Тип объекта	Адрес нахождения объекта	Учетный номер объекта в Едином реестре самовольно установленных и незаконно размещенных движимых объектов, выявленных на территории города Перми	Дата и время начала работ по принудительному демонтажу	Единица измерения, шт.
1	Рекламный указатель	Карпинского,76	3677	02.11.2020 с 09.00	1
2	Стела	Архитектора Свиязева,58	3679	02.11.2020 с 09.00	1
ИТОГО					2

АДМИНИСТРАЦИЯ ГОРОДА ПЕРМИ

ГЛАВА АДМИНИСТРАЦИИ ДЗЕРЖИНСКОГО РАЙОНА

РАСПОРЯЖЕНИЕ

22.10.2020 № 059-07-01-05-380

О принудительном демонтаже вывесок

В соответствии с Федеральным законом от 06 октября 2003 г. № 131-ФЗ «Об общих принципах организации местного самоуправления в Российской Федерации», решением Пермской городской Думы от 29 января 2013 г. № 7 «О территориальных органах администрации города Перми», Порядком выявления и демонтажа вывесок, не приведенных в соответствие Стандартным требованиям к вывескам, их размещению и эксплуатации и не зафиксированных в паспорте внешнего облика объекта капитального строительства (колерном паспорте), на территории города Перми, утвержденным решением Пермской городской Думы от 18 декабря 2018 г. № 265 «Об утверждении Правил благоустройства территории города Перми и о признании утратившими силу отдельных решений Пермской городской Думы»:

1. Поручить отделу градостроительства, земельных и имущественных отношений администрации Дзержинского района города Перми организовать демонтаж, перемещение, хранение вывесок, не приведенных в соответствие Стандартным требованиям к вывескам, их размещению и эксплуатации и не зафиксированных в паспорте внешнего облика

капитального строительства (колерном паспорте), на территории города Перми, утвержденным решением Пермской городской Думы от 18 декабря 2018 г. № 265 «Об утверждении Правил благоустройства территории города Перми и о признании утратившими силу отдельных решений Пермской городской Думы», с 09 ноября 2020 г. с 10:00 часов, размещенных по адресам:

г. Пермь, ул. Екатерининская, д. 165, вывеска в виде короба на фасаде дома «Здоровяк», № 172 в Реестре вывесок, подлежащих принудительному демонтажу, выявленных на территории города Перми;

г. Пермь, ул. Мильчакова, д. 14, вывеска на фасаде с торца дома «Стиль», № 62 в Реестре вывесок, подлежащих принудительному демонтажу, выявленных на территории города Перми;

г. Пермь, ул. Малкова, д. 14, вывеска на фасаде дома «Перезагрузка», № 165 в Реестре вывесок, подлежащих принудительному демонтажу, выявленных на территории города Перми;

г. Пермь, ул. Екатерининская, д. 194, вывеска «ORTIX», № 167 в Реестре вывесок, подлежащих принудительному демонтажу, выявленных на территории города Перми;

г. Пермь, ул. Екатерининская, д. 194, вывеска на входной группе «Современная стоматология», № 169 в Реестре вывесок, подлежащих принудительному демонтажу, выявленных на территории города Перми;

г. Пермь, ул. Екатерининская, д. 194, баннер на фасаде дома «Современная стоматология», № 169 в Реестре вывесок, подлежащих принудительному демонтажу, выявленных на территории города Перми;

г. Пермь, ул. Екатерининская, д. 194, вывеска на фасаде дома «Дом фотографа», № 170 в Реестре вывесок, подлежащих принудительному демонтажу, выявленных на территории города Перми;

г. Пермь, ул. Екатерининская, д. 194, вывеска на фасаде дома «Фотоуслуги», № 171 в Реестре вывесок, подлежащих принудительному демонтажу, выявленных на территории города Перми;

г. Пермь, ул. Екатерининская, д. 165, вывеска на фасаде дома «Миниотель», № 173 в Реестре вывесок, подлежащих принудительному демонтажу, выявленных на территории города Перми;

г. Пермь, ул. Екатерининская, д. 165, вывеска на фасаде дома «Гостиница Славянка», № 174 в Реестре вывесок, подлежащих принудительному демонтажу, выявленных на территории города Перми;

г. Пермь, ул. Грузинская, д. 11, вывеска на фасаде дома «СОТА», № 182 в Реестре вывесок, подлежащих принудительному демонтажу, выявленных на территории города Перми;

г. Пермь, ул. Грузинская, д. 13, вывеска в виде баннера на фасаде дома «Заправка кондиционеров», № 183 в Реестре вывесок, подлежащих принудительному демонтажу, выявленных на территории города Перми;

г. Пермь, ул. Грузинская, д. 13, красно-желтый баннер на фасаде дома, № 184 в Реестре вывесок, подлежащих принудительному демонтажу, выявленных на территории города Перми;

г. Пермь, ул. Грузинская, д. 3, вывеска в виде короба на фасаде дома «Продукты», № 185 в Реестре вывесок, подлежащих принудительному демонтажу, выявленных на территории города Перми;

г. Пермь, ул. Грузинская, д. 3, баннер на перилах «Мы открыты», № 186 в Реестре вывесок, подлежащих принудительному демонтажу, выявленных на территории города Перми;

г. Пермь, ул. Ленина, д. 90, вывеска «Стрижка Shop» и козырек, № 150 в Реестре вывесок, подлежащих принудительному демонтажу, выявленных на территории города Перми.

2. Назначить лицом, ответственным за организацию демонтажа, перемещения, хранения вывесок, указанных в соответствии с пунктом 1 настоящего распоряжения, Силаева Дмитрия Дмитриевича, главного специалиста отдела градостроительства, земельных и имущественных отношений администрации Дзержинского района города Перми.

3. Демонтаж, перемещение, хранение вывесок, указанных в пункте 1 настоящего распоряжения, осуществить муниципальным казенным учреждением «Содержание муниципального имущества» в лице Ременникова Александра Викторовича, начальника отдела демонтажа муниципального казенного учреждения «Содержание муниципального имущества».

4. Отделу градостроительства, земельных и имущественных отношений администрации Дзержинского района города Перми в лице Силаева Дмитрия Дмитриевича, главного специалиста отдела градостроительства, земельных и имущественных отношений администрации Дзержинского района города Перми обеспечить:

4.1. опубликование настоящего распоряжения в печатном средстве массовой информации «Официальный бюллетень органов местного самоуправления муниципального образования город Пермь», а также размещение на официальном сайте муниципального образования город Пермь в информационно-телекомуникационной сети Интернет;

4.2. направление копии настоящего распоряжения в муниципальное казенное учреждение «Содержание муниципального имущества» не позднее рабочего дня, следующего за днем вступления в силу настоящего распоряжения;

4.3. внесение сведений об издании и вступлении настоящего распоряжения в силу в Реестр вывесок, подлежащих принудительному демонтажу, выявленных на территории города Перми, не позднее 10 рабочих дней со дня вступления в силу настоящего распоряжения.

5. Настоящее распоряжение вступает в силу со дня официального опубликования.

6. Контроль за исполнением настоящего распоряжения возложить на первого заместителя главы администрации Дзержинского района города Перми Ракинцева Н.И.

А.А. Стяжкин

РАЗДЕЛ ВТОРОЙ
ОФИЦИАЛЬНАЯ ИНФОРМАЦИЯ

Заключение
о результатах публичных слушаний
по вопросам градостроительной деятельности
от «20» октября 2020 г. № 11-ГП

Настоящее заключение подготовлено департаментом градостроительства и архитектуры администрации города Перми на основании протокола публичных слушаний от «20» октября 2020 г. № 11-ГП по проекту решения Пермской городской Думы «О внесении изменений в Генеральный план города Перми, утвержденный решением Пермской городской Думы от 17.12.2010 № 205», предусматривающему уточнение границ функциональных зон: зоны экологического природного ландшафта (ТСП-ЭП) и зоны рекреационных и специальных объектов (ТСП-Р) в отношении территории, расположенной в Кировском районе города Перми (кладбище «Заборное»).

Количество участников публичных слушаний, принявших участие в публичных слушаниях, составило: 0 человек.

По результатам рассмотрения замечаний и предложений участников публичных слушаний, постоянно проживающих на территории, в пределах которой проведены публичные слушания, установлено:

№	Содержание внесенных предложений/ замечаний	Выводы по результатам рассмотрения предложения, поступившего от участника публичных слушаний	Аргументированные рекомендации организатора публичных слушаний о целесообразности (нецелесообразности) учета внесенных предложений и замечаний
1	отсутствуют		

По результатам рассмотрения замечаний и предложений иных участников публичных слушаний установлено:

№	Содержание внесенных предложений/ замечаний	Выводы по результатам рассмотрения предложения, поступившего от участника публичных слушаний	Аргументированные рекомендации организатора публичных слушаний о целесообразности (нецелесообразности) учета внесенных предложений и замечаний
1	отсутствуют		

Публичные слушания по обсуждению проекта решения Пермской городской Думы «О внесении изменений в Генеральный план города Перми, утвержденный решением Пермской городской Думы от 17.12.2010 № 205», признаются состоявшимися и проведенными в соответствии с требованиями действующего законодательства.

Норова Мария Викторовна,
начальник департамента
градостроительства и архитектуры
администрации города Перми

Извещение о проведении 03.12.2020 аукциона
на право заключения договоров аренды земельных участков

Лот № 1

1.	Наименование организатора аукциона	Департамент имущественных отношений администрации города Перми
2.	Наименование органа местного самоуправления, принявшего решение о проведении аукциона, реквизиты указанного решения	Администрация города Перми, приказ начальника департамента имущественных отношений администрации города Перми от 23.10.2020 № 059-19-01-11-132
3.	Место, дата, время проведения аукциона Дата рассмотрения заявок на участие в аукционе	г. Пермь, ул. Сибирская,14, каб. № 2 03.12.2020 в 09 час. 20 мин. 02.12.2020 в 15 час. 00 мин.
4.	Предмет аукциона на право заключения договора аренды земельного участка	

	• местоположение	ул. 3-я Мало-Субботинская, 9б, Индустриальный район, г. Пермь
	• площадь	1 016 кв. м
	• кадастровый номер	59:01:4413926:151
	• права на земельный участок	государственная собственность не разграничена
	• ограничение прав	Ограничения прав подробно описаны в выписке из Единого государственного реестра недвижимости об объекте недвижимости от 04.12.2019 г. № КУВИ-001/2019-29374222, а также в градостроительном плане земельного участка. Земельный участок полностью расположен в границах зоны с особыми условиями использования территории: Приаэродромная территория аэродрома аэропорта Большое Савино, 59.32.2.857 – Постановление Правительства РФ от 11.03.2010 № 138 «Об утверждении Федеральных правил использования воздушного пространства Российской Федерации». «Запрещается размещать в полосах воздушных подходов на удаление до 30 км, а вне полос воздушных подходов – до 15 км от контрольной точки аэродрома объектов выбросов (размещения) отходов, животноводческие фермы, скотобойни и другие объекты, способствующие привлечению и массовому скоплению птиц».
	• обременения	нет
	• разрешенное использование	индивидуальное жилищное строительство, территориальная зона Ж-5
	• принадлежность к определенной категории земель	земли населенных пунктов
	• максимально и (или) минимально допустимые параметры разрешенного строительства объекта капитального строительства	в технической документации (градостроительный план земельного участка)
	• технические условия подключения (технологического присоединения) объекта капитального строительства к сетям инженерно-технического обеспечения, предусматривающие предельную свободную мощность существующих сетей, • максимальную нагрузку и сроки подключения объекта капитального строительства к сетям инженерно-технического обеспечения, срок действия технических условий • плата за подключение (технологическое присоединение)	в технической документации В соответствии с письмом ООО «Новогор-Прикамье» от 07.08.19 № 110-13696 в районе земельного участка по ул. 3-я Мало-Субботинская, 9б отсутствуют централизованные сети водоснабжения и водоотведения, эксплуатируемые ООО «Новогор-Прикамье». Ближайшие централизованные сети водоснабжения, эксплуатируемые ООО «Новогор-Прикамье», находятся в районе здания по ул. Космонавта Леонова, 53/1 (ориентировочная протяженность – 3 км), ближайшие централизованные сети водоотведения, эксплуатируемые ООО «Новогор-Прикамье», находятся в районе здания по ул. Космонавта Леонова, 74 (ориентировочная протяженность – 3,1 км). При проектировании может быть применен альтернативный способ водоснабжения без подключения к централизованной системе водоснабжения (от скважины) и альтернативный способ канализования, без подключения к централизованной системе канализации г. Перми (отвод стоков на локальные очистные сооружения, канализование в выгребную яму с последующим вывозом стоков спец. машинами), который должен соответствовать всем нормативным требованиям Российской Федерации.

5.	Начальная цена предмета аукциона **(размер ежегодной арендной платы)** Победитель аукциона, иное лицо, с которым договор заключается в соответствии с п.13, п.14 или п. 20 ст. 39.12 Земельного Кодекса Российской Федерации (далее – ЗК РФ), обязан в течение **5 рабочих дней** со дня составления протокола о результатах аукциона, а в случаях, определенных п.13, п.14, ст. 39.12 ЗК РФ, протокола рассмотрения заявок, уплатить ежегодный размер арендной платы (за вычетом задатка, внесенного для участия в аукционе) **однократно за первые 3 года** на счет департамента земельных отношений администрации города Перми, 614000, ул. Сибирская,15, тел. 212-29-82 (отдел договоров)	108 468 руб.
6.	«Шаг аукциона» (3% от начальной цены)	3 254,04 руб.
7.	Форма заявки на участие в аукционе, порядок ее приема, адрес места ее приема, даты и время начала и окончания приема заявок на участие в аукционе	Форма заявки размещена на сайтах www.torgi.gov.ru, www.gorodperm.ru (раздел Деятельность/Муниципальная собственность/Торговая площадка/ Вид торгов Продажа и аренда земельных участков). Заявка подается и принимается одновременно с полным пакетом документов, требуемых для участия в аукционе. На каждый лот представляется отдельный пакет документов, документы после аукциона не возвращаются. Заявка с прилагаемыми к ней документами регистрируется организатором аукциона в журнале приема заявок с присвоением каждой заявке номера, даты и времени подачи. г. Пермь, ул. Сибирская,14, каб. № 12 с 02.11.2020 по 27.11.2020 ежедневно в рабочие дни с 10 час. 00 мин. до 13 час. 00 мин.
8.	Размер задатка (50% от начальной цены) Порядок внесения задатка участниками аукциона и возврата им задатка	54 234 руб. Путем перечисления на счет организатора аукциона. Представление документов, подтверждающих внесение задатка, признается заключением соглашения о задатке (п.2 ст. 39.12 Земельного кодекса Российской Федерации). Задаток должен поступить на счет организатора аукциона до 15:00 02.12.2020. В течение трех рабочих дней со дня подписания протокола о результатах аукциона организатор аукциона обязан возвратить задатки лицам, участвовавшим в аукционе, но не победившим в нем.

		Задаток, внесенный лицом, признанным победителем аукциона, задаток, внесенный иным лицом, с которым договор купли-продажи или договор аренды земельного участка заключается в соответствии с пунктом 13, 14 или 20 ст. 39.12 ЗК РФ, засчитываются в оплату приобретаемого земельного участка или в счет арендной платы за него. Задатки, внесенные этими лицами, не заключившими в установленном настоящей статьей порядке договора купли-продажи или договора аренды земельного участка вследствие уклонения от заключения указанных договоров, не возвращаются.
	Банковские реквизиты счета для перечисления задатка	Департамент финансов администрации города Перми (департамент имущественных отношений администрации города Перми, л/с 04163010041), ИНН 5902502248, КПП 590201001, ОКТМО 57701000, р/с 403 028 108 577 350 000 30 в Отделении Пермь г. Пермь, БИК банка 045773001, КБК 00000000000000000510. Назначение платежа: задаток для участия в аукционе 03.12.2020 по лоту № 1 (ул. 3-я Мало-Субботинская, 9б)
9.	Срок аренды земельного участка	20 лет
10.	Проект договора аренды земельного участка	Типовая форма договора аренды земельного участка, приобретаемого на торгах в форме аукциона, для строительства, утверждена постановлением администрации города Перми от 29.05.2015 № 322, является Приложением № 1 к настоящему извещению и размещена на сайтах www.torgi.gov.ru, www.gorodperm.ru (раздел Деятельность/ Муниципальная собственность/ Торговая площадка/Вид торгов Продажа и аренда земельных участков), опубликована в печатном средстве массовой информации «Официальный бюллетень органов местного самоуправления муниципального образования город Пермь».
11.	Порядок осмотра земельного участка на местности	Осмотр земельного участка производится заявителем самостоятельно в любое время с даты опубликования настоящего извещения.

Лот № 2

1.	Наименование организатора аукциона	Департамент имущественных отношений администрации города Перми
2.	Наименование органа местного самоуправления, принявшего решение о проведении аукциона, реквизиты указанного решения	Администрация города Перми, приказ начальника департамента имущественных отношений администрации города Перми от 23.10.2020 № 059-19-01-11-132
3.	Место, дата, время проведения аукциона Дата рассмотрения заявок на участие в аукционе	г. Пермь, ул. Сибирская,14, каб. № 2 03.12.2020 в 09 час. 20 мин. 02.12.2020 в 15 час. 00 мин.
4.	Предмет аукциона на право заключения договора аренды земельного участка	
	• местоположение	ул. Трактористов,17, Орджоникидзевский район, г. Пермь
	• площадь	617 кв. м
	• кадастровый номер	59:01:3812834:135

	• права на земельный участок	государственная собственность не разграничена
	• ограничение прав	Ограничения прав подробно описаны в выписке из Единого государственного реестра недвижимости об объекте недвижимости от 12.03.2020 г. № КУВИ-001/2020-5091729, а также в градостроительном плане земельного участка. Земельный участок частично расположен в границах зоны с особыми условиями использования территории: Охранная зона инженерных коммуникаций, Охранная зона ВЛ 110 КВ КАМГЭС-ЗИЛ № 1, 2 с отпайками на ПС ГПП-6 и ПЗХО. Проектирование и строительство вести в соответствии с Постановлением Правительства Российской Федерации от 24.02.2009 № 160 «О порядке установления охранных зон объектов электросетевого хозяйства и особых условий использования земельных участков, расположенных в границах таких зон» Земельный участок полностью расположен в границах зоны с особыми условиями использования территории: Приаэродромная территория аэродрома аэропорта Большое Савино. Постановлением Правительства Российской Федерации от 11.03.2010 № 138 «Об утверждении Федеральных правил использования воздушного пространства Российской Федерации»: «Запрещается размещать в полосах воздушных подходов на удалении до 30 км, а вне полос воздушных подходов – до 15 км от контрольной точки аэродрома объектов выбросов (размещения) отходов, животноводческие фермы, скотобойни и другие объекты, способствующие привлечению и массовому скоплению птиц».
	• обременения	нет
	• разрешенное использование	индивидуальное жилищное строительство, территориальная зона Ж-3
	• принадлежность к определенной категории земель	земли населенных пунктов
	• максимально и (или) минимально допустимые параметры разрешенного строительства объекта капитального строительства	в технической документации (градостроительный план земельного участка)
	• технические условия подключения (технологического присоединения) объекта капитального строительства к сетям инженерно-технического обеспечения, предусматривающие предельную свободную мощность существующих сетей, • максимальную нагрузку и сроки подключения объекта капитального строительства к сетям инженерно-технического обеспечения, срок действия технических условий	в технической документации Согласно письму ООО «НОВОГОР-Прикамье» от 08.08.2019 № 110-13773 возможные точки подключения объекта индивидуального строительства: **ВОДОСНАБЖЕНИЕ:** от водопровода d-80 мм по пер. 3-й Еловский. Ориентировочная протяженность от точки подключения до земельного участка по землям общего пользования составляет 300 м. Альтернативным методом снабжения водой может быть скважина. **ВОДООТВЕДЕНИЕ:** в коллектор d-500 мм по ул. Трактористов. Ориентировочная протяженность от точки подключения до земельного участка по землям общего пользования составляет 10 м. Срок действия технических условий – 3 года.
	• плата за подключение (технологическое присоединение)	в соответствии с Постановлением Правительства Российской Федерации от 13.02.2006 № 83

5.	Начальная цена предмета аукциона **(размер ежегодной арендной платы)** Победитель аукциона, иное лицо, с которым договор заключается в соответствии с п.13, п.14 или п. 20 ст. 39.12 Земельного Кодекса Российской Федерации (далее – ЗК РФ), обязан в течение **5 рабочих дней** со дня составления протокола о результатах аукциона, а в случаях, определенных п.13, п.14, ст. 39.12 ЗК РФ, протокола рассмотрения заявок, уплатить ежегодный размер арендной платы (за вычетом задатка, внесенного для участия в аукционе) **однократно за первые 3 года** на счет департамента земельных отношений администрации города Перми, 614000, ул. Сибирская,15, тел. 212-29-82 (отдел договоров)	101 000 руб.
6.	«Шаг аукциона» (3% от начальной цены)	3 030 руб.
7.	Форма заявки на участие в аукционе, порядок ее приема, адрес места ее приема, даты и время начала и окончания приема заявок на участие в аукционе	Форма заявки размещена на сайтах www.torgi.gov.ru, www.gorodperm.ru (раздел Деятельность/ Муниципальная собственность/ Торговая площадка/ Вид торгов Продажа и аренда земельных участков). Заявка подается и принимается одновременно с полным пакетом документов, требуемых для участия в аукционе. На каждый лот представляется отдельный пакет документов, документы после аукциона не возвращаются. Заявка с прилагаемыми к ней документами регистрируется организатором аукциона в журнале приема заявок с присвоением каждой заявке номера, даты и времени подачи. г. Пермь, ул. Сибирская,14, каб. № 12 с 02.11.2020 по 27.11.2020 ежедневно в рабочие дни с 10 час. 00 мин. до 13 час. 00 мин.
8.	Размер задатка (50% от начальной цены) Порядок внесения задатка участниками аукциона и возврата им задатка	50 500 руб. Путем перечисления на счет организатора аукциона. Представление документов, подтверждающих внесение задатка, признается заключением соглашения о задатке (п.2 ст. 39.12 Земельного кодекса Российской Федерации). Задаток должен поступить на счет организатора аукциона до 15:00 02.12.2020. В течение трех рабочих дней со дня подписания протокола о результатах аукциона организатор аукциона обязан возвратить задатки лицам, участвовавшим в аукционе, но не победившим в нем.

	Банковские реквизиты счета для перечисления задатка	Задаток, внесенный лицом, признанным победителем аукциона, задаток, внесенный иным лицом, с которым договор купли-продажи или договор аренды земельного участка заключается в соответствии с пунктом 13, 14 или 20 ст. 39.12 ЗК РФ, засчитываются в оплату приобретаемого земельного участка или в счет арендной платы за него. Задатки, внесенные этими лицами, не заключившими в установленном настоящей статьей порядке договора купли-продажи или договора аренды земельного участка вследствие уклонения от заключения указанных договоров, не возвращаются. Департамент финансов администрации города Перми (департамент имущественных отношений администрации города Перми, л/с 04163010041), ИНН 5902502248, КПП 590201001, ОКТМО 57701000, р/с 403 028 108 577 350 000 30 в Отделении Пермь г. Пермь, БИК банка 045773001, КБК 00000000000000000510. Назначение платежа: задаток для участия в аукционе 03.12.2020 по лоту № 2 (ул. Трактористов,17)
9.	Срок аренды земельного участка	20 лет
10.	Проект договора аренды земельного участка	Типовая форма договора аренды земельного участка, приобретаемого на торгах в форме аукциона, для строительства, утверждена постановлением администрации города Перми от 29.05.2015 № 322, является Приложением № 1 к настоящему извещению и размещена на сайтах www.torgi.gov.ru, www.gorodperm.ru (раздел Деятельность/ Муниципальная собственность/ Торговая площадка/Вид торгов Продажа и аренда земельных участков), опубликована в печатном средстве массовой информации «Официальный бюллетень органов местного самоуправления муниципального образования город Пермь».
11.	Порядок осмотра земельного участка на местности	Осмотр земельного участка производится заявителем самостоятельно в любое время с даты опубликования настоящего извещения.

Лот № 3

1.	Наименование организатора аукциона	Департамент имущественных отношений администрации города Перми
2.	Наименование органа местного самоуправления, принявшего решение о проведении аукциона, реквизиты указанного решения	Администрация города Перми, приказ начальника департамента имущественных отношений администрации города Перми от 23.10.2020 № 059-19-01-11-132
3.	Место, дата, время проведения аукциона Дата рассмотрения заявок на участие в аукционе	г. Пермь, ул. Сибирская,14, каб. № 2 03.12.2020 в 09 час. 20 мин. 02.12.2020 в 15 час. 00 мин.
4.	Предмет аукциона на право заключения договора аренды земельного участка	
	• местоположение	ул. Трактористов,19а, Орджоникидзевский район, г. Пермь
	• площадь	1 136 кв. м
	• кадастровый номер	59:01:3812834:134
	• права на земельный участок	государственная собственность не разграничена

	• ограничение прав	Ограничения прав подробно описаны в выписке из Единого государственного реестра недвижимости об объекте недвижимости от 12.03.2020 г. № КУВИ-001/2020-5091698, а также в градостроительном плане земельного участка. Земельный участок частично расположен в границах зоны с особыми условиями использования территории: Охранная зона инженерных коммуникаций, Охранная зона ВЛ 110 КВ КАМГЭС-ЗИЛ № 1, 2 с отпайками на ПС ГПП-6 и ПЗХО. Проектирование и строительство вести в соответствии с Постановлением Правительства Российской Федерации от 24.02.2009 № 160 «О порядке установления охранных зон объектов электросетевого хозяйства и особых условий использования земельных участков, расположенных в границах таких зон» Земельный участок полностью расположен в границах зоны с особыми условиями использования территории: Приаэродромная территория аэродрома аэропорта Большое Савино. Постановлением Правительства Российской Федерации от 11.03.2010 № 138 «Об утверждении Федеральных правил использования воздушного пространства Российской Федерации»: «Запрещается размещать в полосах воздушных подходов на удалении до 30 км, а вне полос воздушных подходов – до 15 км от контрольной точки аэродрома объектов выбросов (размещения) отходов, животноводческие фермы, скотобойни и другие объекты, способствующие привлечению и массовому скоплению птиц».
	• обременения	нет
	• разрешенное использование	индивидуальное жилищное строительство, территориальная зона Ж-3
	• принадлежность к определенной категории земель	земли населенных пунктов
	• максимально и (или) минимально допустимые параметры разрешенного строительства объекта капитального строительства	в технической документации (градостроительный план земельного участка)
	• технические условия подключения (технологического присоединения) объекта капитального строительства к сетям инженерно-технического обеспечения, предусматривающие предельную свободную мощность существующих сетей, • максимальную нагрузку и сроки подключения объекта капитального строительства к сетям инженерно-технического обеспечения, срок действия технических условий	в технической документации Согласно письму ООО «НОВОГОР-Прикамье» от 05.08.2019 № 110-13471 возможные точки подключения объекта индивидуального строительства: **ВОДОСНАБЖЕНИЕ:** от водопровода d-80 мм по пер. 3-й Еловский. Ориентировочная протяженность от точки подключения до земельного участка по землям общего пользования составляет 290 м. Альтернативным методом снабжения водой может быть скважина. **ВОДООТВЕДЕНИЕ:** В коллектор d-500 мм по ул. Трактористов. Ориентировочная протяженность от точки подключения до земельного участка по землям общего пользования составляет 20 м. Срок действия технических условий – 3 года.
	• плата за подключение (технологическое присоединение)	в соответствии с Постановлением Правительства Российской Федерации от 13.02.2006 № 83

5.	Начальная цена предмета аукциона **(размер ежегодной арендной платы)** Победитель аукциона, иное лицо, с которым договор заключается в соответствии с п.13, п.14 или п. 20 ст. 39.12 Земельного Кодекса Российской Федерации (далее – ЗК РФ), обязан в течение **5 рабочих дней** со дня составления протокола о результатах аукциона, а в случаях, определенных п.13, п.14, ст. 39.12 ЗК РФ, протокола рассмотрения заявок, уплатить ежегодный размер арендной платы (за вычетом задатка, внесенного для участия в аукционе) **однократно за первые 3 года** на счет департамента земельных отношений администрации города Перми, 614000, ул. Сибирская,15, тел. 212-29-82 (отдел договоров)	167 000 руб.
6.	«Шаг аукциона» (3% от начальной цены)	5 010 руб.
7.	Форма заявки на участие в аукционе, порядок ее приема, адрес места ее приема, даты и время начала и окончания приема заявок на участие в аукционе	Форма заявки размещена на сайтах www.torgi.gov.ru, www.gorodperm.ru (раздел Деятельность/ Муниципальная собственность/ Торговая площадка/ Вид торгов Продажа и аренда земельных участков). Заявка подается и принимается одновременно с полным пакетом документов, требуемых для участия в аукционе. На каждый лот представляется отдельный пакет документов, документы после аукциона не возвращаются. Заявка с прилагаемыми к ней документами регистрируется организатором аукциона в журнале приема заявок с присвоением каждой заявке номера, даты и времени подачи. г. Пермь, ул. Сибирская,14, каб. № 12 с 02.11.2020 по 27.11.2020 ежедневно в рабочие дни с 10 час. 00 мин. до 13 час. 00 мин.
8.	Размер задатка (50% от начальной цены) Порядок внесения задатка участниками аукциона и возврата им задатка	83 500 руб. Путем перечисления на счет организатора аукциона. Представление документов, подтверждающих внесение задатка, признается заключением соглашения о задатке (п.2 ст. 39.12 Земельного кодекса Российской Федерации). Задаток должен поступить на счет организатора аукциона до 15:00 02.12.2020. В течение трех рабочих дней со дня подписания протокола о результатах аукциона организатор аукциона обязан возвратить задатки лицам, участвовавшим в аукционе, но не победившим в нем.

		Задаток, внесенный лицом, признанным победителем аукциона, задаток, внесенный иным лицом, с которым договор купли-продажи или договор аренды земельного участка заключается в соответствии с пунктом 13, 14 или 20 ст. 39.12 ЗК РФ, засчитываются в оплату приобретаемого земельного участка или в счет арендной платы за него. Задатки, внесенные этими лицами, не заключившими в установленном настоящей статьей порядке договора купли-продажи или договора аренды земельного участка вследствие уклонения от заключения указанных договоров, не возвращаются.
	Банковские реквизиты счета для перечисления задатка	Департамент финансов администрации города Перми (департамент имущественных отношений администрации города Перми, л/с 04163010041), ИНН 5902502248, КПП 590201001, ОКТМО 57701000, р/с 403 028 108 577 350 000 30 в Отделении Пермь г. Пермь, БИК банка 045773001, КБК 00000000000000000510. Назначение платежа: задаток для участия в аукционе 03.12.2020 по лоту № 3 (ул. Трактористов,19а)
9.	Срок аренды земельного участка	20 лет
10.	Проект договора аренды земельного участка	Типовая форма договора аренды земельного участка, приобретаемого на торгах в форме аукциона, для строительства, утверждена постановлением администрации города Перми от 29.05.2015 № 322, является Приложением № 1 к настоящему извещению и размещена на сайтах www.torgi.gov.ru, www.gorodperm.ru (раздел Деятельность/ Муниципальная собственность/ Торговая площадка/Вид торгов Продажа и аренда земельных участков), опубликована в печатном средстве массовой информации «Официальный бюллетень органов местного самоуправления муниципального образования город Пермь».
11.	Порядок осмотра земельного участка на местности	Осмотр земельного участка производится заявителем самостоятельно в любое время с даты опубликования настоящего извещения.

Лот № 4

1.	Наименование организатора аукциона	Департамент имущественных отношений администрации города Перми
2.	Наименование органа местного самоуправления, принявшего решение о проведении аукциона, реквизиты указанного решения	Администрация города Перми, приказ начальника департамента имущественных отношений администрации города Перми от 23.10.2020 № 059-19-01-11-132
3.	Место, дата, время проведения аукциона Дата рассмотрения заявок на участие в аукционе	г. Пермь, ул. Сибирская,14, каб. № 2 03.12.2020 в 09 час. 20 мин. 02.12.2020 в 15 час. 00 мин.
4.	Предмет аукциона на право заключения договора аренды земельного участка	

	• местоположение	ул. Пасечная,18, Орджоникидзевский район, г. Пермь
	• площадь	796 кв. м
	• кадастровый номер	59:01:3810140:36
	• права на земельный участок	государственная собственность не разграничена
	• ограничение прав	Ограничения прав подробно описаны в выписке из Единого государственного реестра недвижимости об объекте недвижимости от 17.07.2020 № КУВИ-002/2020-7469812, а также в градостроительном плане земельного участка.
	• обременения	нет
	• разрешенное использование	индивидуальное жилищное строительство, территориальная зона Ж-4
	• принадлежность к определенной категории земель	земли населенных пунктов
	• максимально и (или) минимально допустимые параметры разрешенного строительства объекта капитального строительства	в технической документации (градостроительный план земельного участка)
	• технические условия подключения (технологического присоединения) объекта капитального строительства к сетям инженерно-технического обеспечения, предусматривающие предельную свободную мощность существующих сетей, • максимальную нагрузку и сроки подключения объекта капитального строительства к сетям инженерно-технического обеспечения, срок действия технических условий	в технической документации В соответствии с письмом ООО «Новогор-Прикамье» от 04.07.2019 № 110-11295 возможные точки подключения объекта индивидуального жилищного строительства: **Водоснабжение:** от водопровода d-150 мм по ул. Январская. Ориентировочная протяженность от точки подключения до земельного участка по землям общего пользования составляет 720 м. Альтернативным методом снабжения водой может быть скважина. **Водоотведение:** сети канализации, эксплуатируемые ООО «Новогор-Прикамье», отсутствуют, при проектировании может быть применен альтернативный способ канализования, без подключения к централизованной системе канализации г. Перми (отвод стоков на локальные очистные сооружения, либо в выгребную яму с последующим вывозом стоков спец. машинами, который должен соответствовать всем нормативным требованиям Российской Федерации). Срок действия технических условий - 3 года.
	• плата за подключение (технологическое присоединение)	в соответствии с Постановлением Правительства Российской Федерации от 13.02.2006 № 83
5.	Начальная цена предмета аукциона **(размер ежегодной арендной платы)** Победитель аукциона, иное лицо, с которым договор заключается в соответствии с п.13, п.14 или п. 20 ст. 39.12 Земельного Кодекса Российской Федерации (далее – ЗК РФ), обязан в течение **5 рабочих дней** со дня составления протокола о результатах аукциона, а в случаях, определенных п.13, п.14, ст. 39.12 ЗК РФ, протокола рассмотрения заявок, уплатить ежегодный размер арендной платы (за вычетом задатка, внесенного для участия в аукционе) **однократно за первые 3 года** на счет департамента земельных отношений администрации города Перми, 614000, ул. Сибирская,15, тел. 212-29-82 (отдел договоров)	411 000 руб.

6.	«Шаг аукциона» (3% от начальной цены)	12 330 руб.
7.	Форма заявки на участие в аукционе, порядок ее приема, адрес места ее приема, даты и время начала и окончания приема заявок на участие в аукционе	Форма заявки размещена на сайтах www.torgi.gov.ru, www.gorodperm.ru (раздел Деятельность/ Муниципальная собственность/ Торговая площадка/ Вид торгов Продажа и аренда земельных участков). Заявка подается и принимается одновременно с полным пакетом документов, требуемых для участия в аукционе. На каждый лот представляется отдельный пакет документов, документы после аукциона не возвращаются. Заявка с прилагаемыми к ней документами регистрируется организатором аукциона в журнале приема заявок с присвоением каждой заявке номера, даты и времени подачи. г. Пермь, ул. Сибирская,14, каб. № 12 с 02.11.2020 по 27.11.2020 ежедневно в рабочие дни с 10 час. 00 мин. до 13 час. 00 мин.
8.	Размер задатка (50% от начальной цены) Порядок внесения задатка участниками аукциона и возврата им задатка Банковские реквизиты счета для перечисления задатка	205 500 руб. Путем перечисления на счет организатора аукциона. Представление документов, подтверждающих внесение задатка, признается заключением соглашения о задатке (п.2 ст. 39.12 Земельного кодекса Российской Федерации). Задаток должен поступить на счет организатора аукциона до 15:00 02.12.2020. В течение трех рабочих дней со дня подписания протокола о результатах аукциона организатор аукциона обязан возвратить задатки лицам, участвовавшим в аукционе, но не победившим в нем. Задаток, внесенный лицом, признанным победителем аукциона, задаток, внесенный иным лицом, с которым договор купли-продажи или договор аренды земельного участка заключается в соответствии с пунктом 13, 14 или 20 ст. 39.12 ЗК РФ, засчитываются в оплату приобретаемого земельного участка или в счет арендной платы за него. Задатки, внесенные этими лицами, не заключившими в установленном настоящей статьей порядке договора купли-продажи или договора аренды земельного участка вследствие уклонения от заключения указанных договоров, не возвращаются. Департамент финансов администрации города Перми (департамент имущественных отношений администрации города Перми, л/с 04163010041), ИНН 5902502248, КПП 590201001, ОКТМО 57701000, р/с 403 028 108 577 350 000 30 в Отделении Пермь г. Пермь, БИК банка 045773001, КБК 00000000000000000510. Назначение платежа: задаток для участия в аукционе 03.12.2020 по лоту № 4 (ул. Пасечная,18)
9.	Срок аренды земельного участка	20 лет

10.	Проект договора аренды земельного участка	Типовая форма договора аренды земельного участка, приобретаемого на торгах в форме аукциона, для строительства, утверждена постановлением администрации города Перми от 29.05.2015 № 322, является Приложением № 1 к настоящему извещению и размещена на сайтах www.torgi.gov.ru, www.gorodperm.ru (раздел Деятельность/ Муниципальная собственность/ Торговая площадка/Вид торгов Продажа и аренда земельных участков), опубликована в печатном средстве массовой информации «Официальный бюллетень органов местного самоуправления муниципального образования город Пермь».
11.	Порядок осмотра земельного участка на местности	Осмотр земельного участка производится заявителем самостоятельно в любое время с даты опубликования настоящего извещения.

Для участия в аукционе заявители представляют в установленный в извещении о проведении аукциона срок следующие документы:

1) заявка на участие в аукционе по установленной в извещении о проведении аукциона форме с указанием банковских реквизитов счета для возврата задатка;

2) копии документов, удостоверяющих личность заявителя (для граждан), всех страниц;

3) надлежащим образом заверенный перевод на русский язык документов о государственной регистрации юридического лица в соответствии с законодательством иностранного государства в случае, если заявителем является иностранное юридическое лицо;

4) документы, подтверждающие внесение задатка.

Дата, время и место регистрации участников на торги: 03.12.2020 с 9.00 до 9.20, г. Пермь, ул. Сибирская, 14, каб. 2.

Порядок проведения аукциона:

а) аукцион ведет аукционист;

б) аукцион начинается с оглашения аукционистом наименования, основных характеристик и начальной цены земельного участка (начального размера ежегодной арендной платы), «шага аукциона».

«Шаг аукциона» установлен в размере 3 процентов начальной цены земельного участка (ежегодного размера арендной платы) и не изменяется в течение всего аукциона;

в) участникам аукциона выдаются пронумерованные карточки, которые они поднимают после оглашения аукционистом начальной цены земельного участка (размер ежегодной арендной платы) и каждой очередной цены в случае, если готовы купить (взять в аренду) земельный участок в соответствии с этой ценой;

г) каждую последующую цену аукционист назначает путем увеличения текущей цены на «шаг аукциона». После объявления очередной цены аукционист называет номер карточки участника аукциона, который первым поднял карточку. Затем аукционист объявляет следующую цену в соответствии с «шагом аукциона»;

д) при отсутствии участников аукциона, готовых купить (взять в аренду) земельный участок в соответствии с названной аукционистом ценой, аукционист повторяет эту цену 3 раза.

Если после троекратного объявления очередной цены ни один из участников аукциона не поднял карточку, аукцион завершается. Победителем аукциона признается тот участник аукциона, номер карточки которого был назван аукционистом последним;

е) по завершении аукциона аукционист объявляет о продаже (сдаче в аренду) земельного участка, называет цену проданного земельного участка (размер ежегодной арендной платы) и номер карточки победителя аукциона.

С выпиской из ЕГРН, технической документацией по каждому лоту можно ознакомиться на сайте www.gorodperm.ru (раздел Деятельность/ Муниципальная собственность/ Торговая площадка/Вид торгов Продажа и аренда земельных участков), а также в департаменте имущественных отношений администрации города Перми (г. Пермь, ул. Сибирская,14, каб. № 12, тел. 212-77-24) (при наличии флэш-карты, выдается в электронном виде).

Приложение № 1 к Извещению о проведении 03.12.2020
аукциона на право заключения договоров аренды земельных участков

УТВЕРЖДЕНА
Постановлением
администрации города Перми
от 29.05.2015 № 322

ТИПОВАЯ ФОРМА
договора аренды земельного участка, приобретаемого
на торгах в форме аукциона, для строительства

г. Пермь «___» _____ г. <1>

Департамент земельных отношений администрации города Перми, именуемый в дальнейшем Арендодатель, в лице _____, действующего на основании _____, с одной стороны, и _____, именуемый(ая) в дальнейшем Арендатор, в лице _____, действующего на основании _____, протокола _____ от _____ по лоту N _____(далее – протокол), с другой стороны, заключили настоящий договор о следующем.

I. Предмет договора

1.1. Во исполнение протокола Арендодатель передает, а Арендатор принимает во временное пользование на условиях аренды земельный участок, имеющий кадастровый номер 59:01:_____, площадью _____ кв. м, расположенный на землях населенных пунктов и находящийся по адресу: _____ _____ (далее - земельный участок), для _____, в границах, сведения о которых содержатся в Едином государственном реестре недвижимости, и в качественном состоянии как он есть согласно приложению 1 к настоящему договору.

1.2. Разрешенное использование _____.
(указано в выписке из Единого
государственного реестра недвижимости)

II. Права и обязанности Арендодателя

2.1. Арендодатель имеет право:

2.1.1. осуществлять контроль за использованием земельного участка, предоставленного в аренду, в том числе на беспрепятственный доступ на территорию используемого земельного участка, определение и закрепление на местности поворотных точек границ земельного участка;

2.1.2. взыскать в установленном порядке не внесенную в срок арендную плату, а также неустойку за просрочку исполнения обязательств;

2.1.3. требовать досрочного расторжения договора в случаях, предусмотренных действующим законодательством и настоящим договором.

2.2. Арендодатель обязан:

2.2.1. выполнять в полном объеме все условия настоящего договора;

2.2.2. передать Арендатору земельный участок по акту приема-передачи;

2.2.3. не вмешиваться в хозяйственную деятельность Арендатора, если она не противоречит условиям договора и земельному законодательству Российской Федерации.

III. Права и обязанности Арендатора

3.1. Арендатор имеет право:

3.1.1. использовать земельный участок в соответствии с условиями договора;

3.1.3. представить документы для государственной регистрации права на земельный участок в орган, осуществляющий государственный кадастровый учет и государственную регистрацию прав.

3.2. Арендатор обязан:

3.2.1. выполнять в полном объеме все условия настоящего договора;

3.2.2. использовать земельный участок в соответствии с видом разрешенного использования и в границах, сведения о которых содержатся в Едином государственном реестре недвижимости;

3.2.3. сохранять межевые, геодезические и другие специальные знаки, установленные на земельном участке в соответствии с законодательством и переданные Арендатору по акту приема-передачи;

3.2.4. своевременно вносить арендную плату;

3.2.5. обеспечивать Арендодателю, представителям органов контроля свободный доступ на земельный участок с целью его осмотра на предмет соблюдения условий договора и требований земельного законодательства;

3.2.6. обеспечивать доступ на земельный участок представителей собственника линейного объекта или представителей организации, осуществляющей эксплуатацию линейного объекта, в целях обеспечения его безопасности в случае, если земельный участок расположен в охранной зоне линейного объекта;

3.2.7. не допускать строительства на земельном участке до получения разрешения на строительство в установленном порядке;

3.2.8. не заключать договоры и не вступать в сделки, следствием которых является или может являться какое-либо обременение предоставленных Арендатору по договору имущественных прав, в частности переход их к иному лицу (договоры залога, уступки прав и обязанностей третьим лицам, внесение права на аренду участка или его части в уставный капитал юридических лиц и другое) без письменного согласия Арендодателя (в случаях заключения настоящего договора на срок не более пяти лет), за исключением случаев, установленных законом.

Стороны договорились, что сделки, следствием которых является или может являться какое-либо обременение предоставленных Арендатору по договору имущественных прав в соответствии с абзацем первым настоящего пункта, совершенные без письменного согласия Арендодателя (в случаях заключения настоящего договора на срок не более пяти лет), являются недействительными (ничтожными) с момента совершения и не влекут юридических последствий;

3.2.9. письменно сообщить Арендодателю не позднее чем за один месяц о предстоящем освобождении участка в связи с окончанием срока договора;

3.2.10. при расторжении настоящего договора по требованию Арендодателя вернуть Арендодателю земельный участок в надлежащем состоянии в пятидневный срок с момента расторжения настоящего договора по акту приема-передачи земельного участка;

3.2.11. в случае изменения адреса или иных реквизитов в пятидневный срок направить Арендодателю письменное уведомление об этом;

3.2.12. в случае продажи права собственности на объект недвижимого имущества, расположенный на земельном участке, в 10-дневный срок направить Арендодателю письменное уведомление об этом;

3.2.13. в случае обнаружения Арендодателем ликвидировать самовольные постройки, возведенные Арендатором, или иные нарушения в использовании земельного участка и привести участок в прежнее состояние за свой счет в срок, установленный в уведомлении Арендодателя;

3.2.14. выполнять требования охранного обязательства либо иного действующего охранного документа, являющегося неотъемлемой частью настоящего договора <2>;

3.2.15. соблюдать установленный статьей 5.1 Федерального закона от 25 июня 2002 г. N 73-ФЗ «Об объектах культурного наследия (памятниках истории и культуры) народов Российской Федерации» особый режим использования земельного участка, в границах которого располагается объект археологического наследия, до момента вручения охранного обязательства, предусмотренного статьей 47.6 Федерального закона от 25 июня 2002 г. N 73-ФЗ «Об объектах культурного наследия (памятниках истории и культуры) народов Российской Федерации» <3>.

3.2.16. за свой счет и (или) с привлечением средств других лиц осуществить снос самовольной постройки в срок, не превышающий 12 месяцев, в случае если на земельном участке расположены здание, сооружение, объект незавершенного строительства, в отношении которых было принято решение о сносе самовольной постройки.

3.2.17. осуществить снос самовольной постройки или представить в территориальный орган администрации города Перми по месту нахождения самовольной постройки утвержденную проектную документацию по реконструкции самовольной постройки в целях ее приведения в соответствие с предельными параметрами разрешенного строительства, реконструкции объектов капитального строительства, установленными правилами землепользования и застройки, документацией по планировке территории, или обязательными требованиями к параметрам объектов капитального строительства, установленными федеральными законами в срок, не превышающий 12 месяцев, и осуществить последующее приведение самовольной постройки в соответствие с установленными требованиями в срок, не превышающий 3 лет, в случае если на земельном участке расположены здание, сооружение, объект незавершенного строительства, в отношении которых было принято решение о сносе самовольной постройки или ее приведении в соответствие с установленными требованиями.

IV. Срок действия договора и арендная плата

4.1. Настоящий договор заключается с «__» _____ по «__» _____.

4.2. Ежегодный размер арендной платы составляет _____ руб.
(сумма прописью)

4.3. Арендатор обязан в течение 5 рабочих дней со дня составления протокола уплатить ежегодный размер арендной платы, указанный в пункте 4.2 настоящего договора (за вычетом задатка, внесенного для участия в аукционе),

в следующем порядке: если срок договора аренды земельного участка составляет менее 3 лет, ежегодный размер арендной платы вносится однократно за весь срок действия договора аренды; если срок действия договора аренды земельного участка составляет 3 года и более, ежегодный размер арендной платы вносится однократно за первые 3 года.

4.4. Арендная плата исчисляется помесячно с «___» _____ 20__ г. и вносится в следующем порядке:

за I и II кварталы до 5 февраля, за III квартал до 5 июня, за IV квартал до 5 сентября текущего года, а также подлежит индексации на уровень инфляции, установленный в утвержденных губернатором Пермского края условиях для формирования вариантов развития и основных показателей прогноза социально-экономического развития Пермского края на очередной финансовый год и плановый период.

4.5. В случае возникновения у Арендатора права собственности на земельный участок до 15 числа месяца (включительно) арендная плата начисляется только за предшествующий месяц, при возникновении права собственности на земельный участок после 15 числа месяца арендная плата начисляется за весь текущий месяц.

4.6. Неиспользование участка Арендатором не может служить основанием для невнесения арендной платы в установленные сроки.

V. Ответственность сторон

5.1. За просрочку исполнения обязательства по внесению арендной платы Арендатор уплачивает Арендодателю пени в размере 0,03% от суммы задолженности по арендной плате за каждый день просрочки.

5.2. Если Арендатор не возвратил земельный участок либо возвратил его несвоевременно, арендная плата вносится Арендатором за все время просрочки.

5.3. Во всем остальном, что не предусмотрено настоящим Договором, стороны руководствуются действующим законодательством.

5.4. Спор, возникающий из настоящего Договора или в связи с ним, по выбору одной из сторон может быть передан на рассмотрение в Третейский суд в порядке и составе, сформированном и указанном на сайте для всеобщего доступа в сети Интернет: adhoc.perm.ru/ либо в Арбитражный суд Пермского края или суд общей юрисдикции, расположенный на территории города Перми.

Стороны договорились, что рассмотрение споров в Третейском суде будет происходить только на основе письменных материалов, предоставленных сторонами, без проведения устных слушаний и вызова сторон, за исключением наличия заявления стороны о необходимости проведения устных слушаний. При рассмотрении спора в заседании Третейского суда протокол по умолчанию не ведется.

Стороны признают, что арбитражное решение Третейского суда является окончательным, обязательным для сторон и не подлежит оспариванию.

Стороны извещаются о рассмотрении дела любым способом, в том числе посредством отправки электронных сообщений, смс-сообщений по реквизитам сторон, указанным в настоящем Договоре.

Порядок оплаты третейского сбора и прочих судебных расходов, связанных с третейским разбирательством, устанавливается Третейским судом.

5.5. Споры о взыскании денежных средств по настоящему Договору могут быть переданы сторонами на разрешение суда по истечении 15 календарных дней со дня направления претензии (требования).

VI. Порядок заключения договора

6.1. Арендатор в течение 5 рабочих дней со дня составления протокола оплачивает арендную плату в размере и порядке, установленном пунктом 4.3 настоящего договора.

6.2. Арендодатель в течение 10 дней со дня составления протокола направляет Арендатору подписанный проект договора и акт приема-передачи земельного участка.

6.3. Арендатор подписывает проект договора и акт приема-передачи земельного участка и представляет его Арендодателю в течение 15 дней со дня его получения от Арендодателя.

6.4. Арендодатель подписывает акт приема-передачи земельного участка при наличии подтверждения поступления от Арендатора денежных средств в размере и порядке, предусмотренном в п. 4.3 настоящего договора.

В случае отсутствия оплаты в размере и порядке, предусмотренном пунктом 4.3 настоящего договора, акт приема-передачи земельного участка не подписывается, договор считается незаключенным и не подлежит государственной регистрации.

В случае нарушения срока, установленного в пункте 6.1 настоящего договора, Арендатор уплачивает Арендодателю неустойку в размере 0,03 % от суммы, указанной в пункте 4.2 настоящего договора, за каждый день просрочки.

6.5. Арендодатель в течение 5 рабочих дней с момента подписания акта приема-передачи земельного участка направляет договор в установленном законом порядке для осуществления государственной регистрации права.

VII. Расторжение, прекращение договора и заключение договора на новый срок

7.1. Настоящий договор может быть расторгнут по письменному соглашению сторон, по требованию одной из сторон в судебном порядке в случаях, предусмотренных Гражданским кодексом Российской Федерации, Земельным кодексом Российской Федерации и настоящим договором, а также в случаях, указанных в пункте 7.5 настоящего Договора.

7.2. Договор подлежит досрочному расторжению по требованию Арендодателя в случаях, являющихся существенными нарушениями условий настоящего договора:

в случае невнесения двух раз подряд (в том числе внесения не в полном объеме) Арендатором арендной платы в срок, установленный пунктом 4.4 настоящего договора, независимо от ее последующего внесения;

при использовании участка (в целом или частично) с нарушением вида разрешенного использования;

при существенном ухудшении Арендатором состояния земельного участка в соответствии с действующим законодательством (загрязнение или иное негативное воздействие на земли и почву);

при использовании земельного участка с нарушением границ, сведения о которых содержатся в государственном кадастре недвижимости.

Расторжение настоящего договора не освобождает Арендатора от необходимости погашения задолженности по арендной плате и уплаты пени, предусмотренной настоящим договором.

7.3. Арендодатель вправе требовать досрочного расторжения настоящего договора после направления Арендатору письменного предупреждения об устранении нарушения, предусмотренного пунктом 7.2 настоящего договора, и неустранения Арендатором указанного в предупреждении нарушения по истечении 15-дневного срока со дня направления Арендодателем письменного предупреждения.

7.4. Настоящий договор прекращает свое действие в случае ликвидации Арендатора - юридического лица и смерти Арендатора - физического лица, за исключением случаев наследования прав и обязанностей по договору в пределах срока его действия.

7.5. Арендодатель имеет право в одностороннем внесудебном порядке отказаться от договора аренды земельного участка в случаях:

7.5.1. неиспользование земельного участка, предназначенного для строительства, в том числе жилищного, в указанных целях в течение срока, установленного пунктом 4.1 настоящего Договора;

7.5.2. неустранения в установленный срок последствий совершенного земельного правонарушения;

7.5.3. изъятия земельного участка для государственных или муниципальных нужд в соответствии с действующим законодательством;

7.5.4. при создании или возведении на земельном участке самовольной постройки либо невыполнении обязанностей, предусмотренных частью 11 статьи 55.32 Градостроительного кодекса Российской Федерации, в сроки, установленные решением о сносе самовольной постройки либо решением о сносе самовольной постройки или ее приведении в соответствие с установленными требованиями, в порядке, установленном статьей 46 Земельного кодекса Российской Федерации, за исключением случая, указанного в пунктах 5 и 7 статьи 46 Земельного кодекса Российской Федерации;

7.5.5. невыполнения Арендатором обязательств, предусмотренных пунктами 3.2.16, 3.2.17 настоящего договора, в порядке, установленном статьей 46 Земельного кодекса Российской Федерации, за исключением случая, указанного в пунктах 5 и 7 статьи 46 Земельного кодекса Российской Федерации;

7.5.6. по иным основаниям, предусмотренным законодательством Российской Федерации.

Договор считается расторгнутым по истечении 15 дней с даты направления уведомления Арендатору.

7.6. При расторжении настоящего договора Арендодатель не возмещает Арендатору стоимость улучшений земельного участка, неотделимых без вреда для земельного участка.

7.7. По истечении срока действия настоящего Договора преимущественного права на заключение на новый срок договора аренды земельного участка Арендатор не имеет.

VIII. Предоставление земельного участка в субаренду, заключение соглашения об установлении сервитута

8.1. Арендатор вправе заключить соглашение об установлении сервитута в отношении земельного участка (его части) или передать земельный участок (его часть) в субаренду только с письменного разрешения Арендодателя, за исключением случаев, установленных законом.

8.2. Арендатор уведомляет Арендодателя о заключении соглашения об установлении сервитута в течение 10 дней со дня заключения указанного соглашения и представляет Арендодателю экземпляр соглашения об установлении сервитута.

8.3. Арендатор вправе заключать соглашение об установлении сервитута, договор субаренды земельного участка на срок, не превышающий срока действия настоящего договора.

8.4. При досрочном прекращении действия настоящего договора договор субаренды, соглашение об установлении сервитута прекращает свое действие. При прекращении действия настоящего договора субарендатор не имеет права на заключение с Арендодателем договора аренды на земельный участок, находившийся в его пользовании в соответствии с договором субаренды.

IX. Особые обстоятельства

9.1. Под особыми обстоятельствами понимаются обстоятельства непреодолимой силы (форс-мажор) и такие, как военные действия, препятствующие одной из сторон исполнять свои обязательства по настоящему договору, что освобождает ее от ответственности за неисполнение этих обязательств.

9.2. Об этих обстоятельствах каждая из сторон обязана немедленно, не позднее 20 дней после наступления случая форс-мажора, военных действий, письменно известить об этом другую сторону. Сообщение должно быть подтверждено документом, выданным уполномоченным государственным органом.

Несвоевременное извещение о наступлении форс-мажора, военных действий лишает соответствующую сторону права ссылаться в дальнейшем на указанные выше обстоятельства.

9.3. При продолжительности особых обстоятельств, делающих невозможным выполнение условий настоящего договора, свыше 6 (шести) месяцев каждая из сторон вправе прекратить действие договора немедленно после письменного уведомления другой стороны.

X. Вступление договора в силу

10.1. Настоящий договор считается заключенным с момента подписания Сторонами акта приема-передачи земельного участка.

10.2. Настоящий договор подписан в ___ экземплярах, имеющих равную юридическую силу. Подписанные договоры и приложения к ним хранятся по одному экземпляру у Арендодателя, Арендатора и в органе, осуществляющем государственный кадастровый учет и государственную регистрацию прав.

Неотъемлемой частью настоящего договора являются приложения:

акт приема-передачи земельного участка;

копия охранного обязательства <4>.

Оплата за земельный участков в размере, установленном в соответствии с абзацем первым пункта 4.3 настоящего договора, произведена полностью. Реквизиты документа(ов), подтверждающего(их) перечисление денежных средств Арендодателю _____.

XI. Адреса, реквизиты и подписи сторон

Арендодатель:

Департамент земельных отношений
администрации города Перми

614000, г. Пермь, ул. Сибирская, 15,
тел. _____

Арендатор <5>:

_____

Место нахождения (адрес): _____
почтовый адрес: _____
электронная почта: _____
тел. _____
ИНН _____

Арендодатель:

Департамент земельных отношений
администрации города Перми

614000, г. Пермь, ул. Сибирская, 15,
тел. _____

Арендатор <6>:

_____

Адрес регистрации: _____
адрес фактического проживания: _____
паспорт гражданина РФ: _____
выдан: _____
дата выдачи: _____
электронная почта: _____
тел. _____
ИНН _____
СНИЛС _____

Все извещения, повестки и сообщения, направленные по указанному в настоящем разделе почтовому адресу Арендатора, равно как и направленные в электронной форме по телекоммуникационным каналам связи, считаются законно врученными, ему известными.

Арендодатель:	Арендатор:
_____	_____
М.П.	М.П.»;

<1> Дата внесения сведений в поземельную книгу (является датой договора).

<2> Применяется в случае, если в отношении передаваемого земельного участка действуют охранные документы, предусмотренные статьей 47.6, пунктом 8 статьи 48 Федерального закона от 25.06.2002 N 73-ФЗ «Об объектах культурного наследия (памятниках истории и культуры) народов Российской Федерации».

<3> Применяется в случае, если в отношении передаваемого земельного участка не оформлены охранные документы, предусмотренные статьей 47.6, пунктом 8 статьи 48 Федерального закона от 25.06.2002 N 73-ФЗ «Об объектах культурного наследия (памятниках истории и культуры) народов Российской Федерации».

<4> Применяется в случае, если в отношении передаваемого земельного участка действуют охранные документы, предусмотренные статьей 47.6, пунктом 8 статьи 48 Федерального закона от 25.06.2002 N 73-ФЗ «Об объектах культурного наследия (памятниках истории и культуры) народов Российской Федерации».

<5> Для арендатора - юридического лица.

<6> Для арендатора - физического лица.

Постановление Администрации г. Перми от 29.05.2015 N 322 (ред. от 08.02.2019) «Об утверждении типовых форм договоров аренды, купли-продажи, безвозмездного пользования земельными участками, соглашений об установлении сервитута, о перераспределении земель и (или) земельных участков и о признании утратившими силу отдельных постановлений администрации города Перми» {КонсультантПлюс}

Информационное сообщение

Организационный комитет по подготовке и организации проведения публичных слушаний по обсуждению проекта решения Пермской городской Думы «О бюджете города Перми на 2021 год и на плановый период 2022 и 2023 годов» сообщает о проведении публичных слушаний, назначенных постановлением Главы города Перми от 22 октября 2020 года № 195

Тема (перечень вопросов): «Обсуждение проекта решения Пермской городской Думы «О бюджете города Перми на 2021 год и на плановый период 2022 и 2023 годов», размещенного на официальном Интернет-сайте муниципального образования город Пермь http://gorodperm.ru/, а также опубликованного в печатном средстве массовой информации «Официальный бюллетень органов местного самоуправления муниципального образования город Пермь» от 27 октября 2020 года № 81.

Инициатор внесения проекта: Глава города Перми

Дата и время проведения: 09 ноября 2020 года с 11.00 - 12.15.

Место проведения: г. Пермь, ул. Петропавловская, 25, Центральная городская библиотека им. А.С.Пушкина, большой зал.

Публичные слушания по обсуждению проекта решения Пермской городской Думы «О бюджете города Перми на 2021 год и на плановый период 2022 и 2023 годов» проводятся с соблюдением требований Указа Губернатора Пермского края от 20.08.2020 № 121 «О мероприятиях, реализуемых в связи с угрозой распространения новой коронавирусной инфекции (COVID-19) в Пермском крае».

Запись на выступление участников публичных слушаний производится в день проведения публичных слушаний (с 10.30) и во время их проведения. Регистрация участников публичных слушаний проводится с 10.30 час. Предварительная

регистрация участников публичных слушаний возможна с момента опубликования сообщения до 17.00 час 06 ноября 2020 по электронной почте df@gorodperm.ru с указанием фамилии, имени, отчества, места работы и должности.

ПОРЯДОК
учета предложений по проекту решения Пермской городской Думы «О бюджете города Перми на 2021 год и на плановый период 2022 и 2023 годов» и участия в его обсуждении

1. Предложения к проекту решения Пермской городской Думы «О бюджете города Перми на 2021 год и на плановый период 2022 и 2023 годов» (далее – предложения) принимаются от жителей города Перми, достигших возраста 18 лет, а также организаций, расположенных на территории Пермского городского округа.

2. Предложения принимаются со дня, следующего за днем опубликования сообщения о проведении публичных слушаний по обсуждению проекта решения Пермской городской Думы «О бюджете города Перми на 2021 год и на плановый период 2022 и 2023 годов», по 10 ноября 2020 г. включительно. Предложения, направленные по истечении указанного срока, не рассматриваются.

3. Предложения вносятся только в отношении проекта решения Пермской городской Думы «О бюджете города Перми на 2021 год и на плановый период 2022 и 2023 годов».

4. Предложения направляются в письменном виде и оформляются согласно приложению к Порядку учета предложений по проекту решения Пермской городской Думы «О бюджете города Перми на 2021 год и на плановый период 2022 и 2023 годов» и участия в его обсуждении.

5. Предложения принимаются организационным комитетом по подготовке и организации проведения публичных слушаний по обсуждению проекта решения Пермской городской Думы «О бюджете города Перми на 2021 год и на плановый период 2022 и 2023 годов» в рабочие дни с 09.00 час. до 13.00 час. и с 14.00 час. до 17.00 час. по адресу: г. Пермь, ул. Ленина, д. 23, каб. 321, тел. (342) 212-10-81 либо направляются по почте по адресу: 614000, г. Пермь, ул. Ленина, д. 23 с пометкой на конверте «В организационный комитет по подготовке и организации проведения публичных слушаний по обсуждению проекта решения Пермской городской Думы «О бюджете города Перми на 2021 год и на плановый период 2022 и 2023 годов».

6. Участие жителей города Перми и организаций в обсуждении проекта решения Пермской городской Думы «О бюджете города Перми на 2021 год и на плановый период 2022 и 2023 годов», принятие, рассмотрение и учет поступивших предложений производится в соответствии с Положением о публичных слушаниях в городе Перми, утвержденным решением Пермской городской Думы от 22 февраля 2005 г. № 32.

Приложение
к Порядку учета предложений
по проекту решения Пермской
городской Думы «О бюджете города
Перми на 2021 год и на плановый период
2022 и 2023 годов»
и участия в его обсуждении

ПРЕДЛОЖЕНИЯ
по проекту решения Пермской городской Думы «О бюджете города Перми на 2021 год и на плановый период 2022 и 2023 годов»

№	Абзац, подпункт, пункт, статья	Редакция проекта решения (вопроса), выносимого на публичные слушания	Предлагаемая редакция	Обоснование
1	2	3	4	5

Фамилия, имя, отчество физического лица или наименование организации:
_____.
Год рождения физического лица или дата создания организации:
_____.

Адрес места жительства физического лица или адрес места нахождения организации:
_____.

Контактный телефон:_____.

Подпись физического лица или подпись уполномоченного лица организации, дата:
_____

Заключение о результатах публичных слушаний по вопросам градостроительной деятельности от «26» октября 2020 г. № 9-опп

Настоящее заключение подготовлено Комиссией по землепользованию и застройке города Перми (далее – комиссия) на основании протокола публичных слушаний от «20» октября 2020 г. № 9-опп по рассмотрению проекта решения о предоставлении разрешения на отклонение от предельного параметра разрешенного строительства, реконструкции объекта капитального строительства в отношении земельного участка с кадастровым номером 59:01:5010036:22 на основании заявления Конивца Германа Юрьевича от 10 августа 2020 г. № 059-22-01-28-4029.

Количество участников публичных слушаний, принявших участие в публичных слушаниях, составило: 1.

По результатам рассмотрения замечаний и предложений участников публичных слушаний, постоянно проживающих на территории, в пределах которой проведены публичные слушания, установлено:

№	Содержание внесенных предложений/замечаний	Выводы по результатам рассмотрения предложения, поступившего от участника публичных слушаний	Аргументированные рекомендации организатора публичных слушаний о целесообразности (нецелесообразности) учета внесенных предложений и замечаний
1	Не поступило		

По результатам рассмотрения замечаний и предложений иных участников публичных слушаний установлено:

№	Содержание внесенных предложений/замечаний	Выводы по результатам рассмотрения предложения, поступившего от участника публичных слушаний	Аргументированные рекомендации организатора публичных слушаний о целесообразности (нецелесообразности) учета внесенных предложений и замечаний
1	Не поступило		

Председатель комиссии _____ Агеев В.Г.
(Ф.И.О., должность представителя организатора публичных слушаний) (подпись)

Заключение о результатах публичных слушаний
по вопросам градостроительной деятельности
от «22» октября 2020 г. № 34-дпт

Настоящее заключение подготовлено департаментом градостроительства и архитектуры администрации города Перми на основании протокола публичных слушаний от «20» октября 2020 г. № 32-дпт по проекту межевания территории, ограниченной зданием по ул. Калгановской, 10, ул. Козловской, зданием по ул. Калгановской, 4, ул. Калгановской в Мотовилихинском районе города Перми.

Количество участников публичных слушаний, принявших участие в публичных слушаниях, составило: 0 человек.

По результатам рассмотрения замечаний и предложений участников публичных слушаний, постоянно проживающих на территории, в пределах которой проведены публичные слушания, установлено:

№	Содержание внесенных предложений/ замечаний	Выводы по результатам рассмотрения предложения, поступившего от участника публичных слушаний	Аргументированные рекомендации организатора публичных слушаний о целесообразности (нецелесообразности) учета внесенных предложений и замечаний
1	отсутствует		

По результатам рассмотрения замечаний и предложений иных участников публичных слушаний установлено:

№	Содержание внесенных предложений/ замечаний	Выводы по результатам рассмотрения предложения, поступившего от участника публичных слушаний	Аргументированные рекомендации организатора публичных слушаний о целесообразности (нецелесообразности) учета внесенных предложений и замечаний
1	отсутствует		

Норова Мария Викторовна
начальник департамента градостроительства
и архитектуры администрации города Перми

Извещение о проведении 10.12.2020 аукциона
на право заключения договоров аренды земельных участков

Лот № 1

1.	Наименование организатора аукциона	Департамент имущественных отношений администрации города Перми
2.	Наименование органа местного самоуправления, принявшего решение о проведении аукциона, реквизиты указанного решения	Администрация города Перми, приказ начальника департамента имущественных отношений администрации города Перми от 27.10.2020 № 059-19-01-11-133
3.	Место, дата, время проведения аукциона Дата рассмотрения заявок на участие в аукционе	г. Пермь, ул. Сибирская,14, каб. № 2 10.12.2020 в 09 час. 20 мин. 09.12.2020 в 15 час. 00 мин.

4.	Предмет аукциона на право заключения договора аренды земельного участка	
	• местоположение	ул. Магистральная,86б, Кировский район, г. Пермь
	• площадь	26 154 кв. м
	• кадастровый номер	59:01:0000000:87789
	• права на земельный участок	государственная собственность не разграничена
	• ограничение прав	Ограничения прав подробно описаны в выписке из Единого государственного реестра недвижимости об объекте недвижимости 16.09.2020 № КУВИ-002/2020-21581462, а также в градостроительном плане земельного участка. Земельный участок частично расположен в границах зоны с особыми условиями использования территории: Особо охраняемая природная территория «Утиное болото». Земельный участок частично расположен в границах зоны с особыми условиями использования территории: Санитарно-защитная зона, ООО Электромонтаж, Постановление администрации города № 2735 от 22.11.05 – Проектирование и строительство вести в соответствии с Постановлением Главного государственного санитарного врача РФ от 25.09.2007 № 74 «О введении в действие новой редакции санитарно-эпидемиологических правил и нормативов СанПиН 2.2.1/2.1.1.1200-03 «Санитарно-защитные зоны и санитарная классификация предприятий, сооружений и иных объектов». Земельный участок полностью расположен в границах зоны с особыми условиями использования территории: Приаэродромная территория аэродрома аэропорта Большое Савино. Постановление Правительства Российской Федерации от 11.03.2010 № 138 «Об утверждении Федеральных правил использования воздушного пространства Российской Федерации»: «Запрещается размещать в полосах воздушных подходов на удалении до 30 км, а вне полос воздушных подходов – до 15 км от контрольной точки аэродрома объекты выбросов (размещения) отходов, животноводческие фермы, скотобойни и другие объекты, способствующие привлечению и массовому скоплению птиц». Земельный участок частично расположен в границах зоны с особыми условиями использования территории: Лесопарковый зеленый пояс города Перми,- Проектирование и строительство вести в соответствии с Приказом министерства природных ресурсов, лесного хозяйства и экологии Пермского края от 14.10.2019 № СЭД-30-01-02-1374 «Об установлении границ лесопаркового зеленого пояса города Перми»; Федеральный закон от 10.01.2002 №7-ФЗ «Об охране окружающей среды».
	• обременения	нет
	• разрешенное использование	среднеэтажная жилая застройка, территориальная зона Ж-2
	• принадлежность к определенной категории земель	земли населенных пунктов
	• максимально и (или) минимально допустимые параметры разрешенного строительства объекта капитального строительства	в технической документации (градостроительный план земельного участка)

	• технические условия подключения (технологического присоединения) объекта капитального строительства к сетям инженерно-технического обеспечения, предусматривающие предельную свободную мощность существующих сетей, • максимальную нагрузку и сроки подключения объекта капитального строительства к сетям инженерно-технического обеспечения, срок действия технических условий	в технической документации Согласно письму ООО «Новогор-Прикамье» от 11.04.2019 № 110-6453 « в настоящее время отсутствует техническая возможность подключения объекта к централизованной системе холодного водоснабжения с обеспечением водопотребления на нужды наружного и внутреннего пожаротушения. Для создания технической возможности необходимо: выполнить строительство водопровода d-630 мм по ул. Сысольской, ул. Кировоградской от существующей камеры в районе перекрестка ул. Сысольской - ул. Маршала Рыбалко до здания по ул. Кировоградская,74, ориентировочной протяженностью – 1491,50 п.м, стоимостью - не менее 87,16 млн. руб. Вышеуказанные мероприятия по увеличению мощности, обеспечивающие техническую возможность подключения объекта в Инвестиционной программе в сфере холодного водоснабжения, водоотведения и очистки сточных вод на территории г. Перми ООО «Новая городская инфраструктура Прикамья» на период 2018-2022 гг., утвержденной приказом Региональной службы по тарифам Пермского края от 31.08.2018 г. № СЭД-46-04-38-8 (далее - Инвестиционная программа) отсутствуют. При намерении осуществить строительство объекта и обращении в ООО «Новогор-Прикамье» для получения технических условий и последующего заключения договора о подключении с соответствующими заявлениями, ООО «Новогор-Прикамье», в связи с отсутствием технической возможности подключения объекта вследствие указанных выше обстоятельств, обратится в соответствующие уполномоченные органы с предложением о включении в Инвестиционную программу, а также в соответствующий раздел Схем водоснабжения и водоотведения г. Перми на период до 2028 г., утвержденных Постановлением администрации г. Перми от 12.11.2014, мероприятий, обеспечивающих техническую возможность подключения объекта, с источником финансирования мероприятий – плата за подключение. В указанном случае обязанность по заключению договора о подключении у ООО «Новогор-Прикамье» возникнет при принятии уполномоченными органами решений о включении мероприятий, обеспечивающих техническую возможность подключения объекта в Инвестиционную программу и определения размера платы за подключение. При создании технической возможности подключения объекта посредством выполнения указанных выше мероприятий за счет платы за подключение, устанавливаемой органом регулирования индивидуально, возможными точками подключения объекта являются:

		к сетям ВОДОСНАБЖЕНИЯ: от внутриквартального водопровода, проектируемого ООО «Новогор-Прикамье», от наружной стены объекта до сети водопровода d-300 мм по ул. Магистральная, ориентировочной протяженностью – 2х115,0 п. м. **к сетям ВОДООТВЕДЕНИЯ:** во внутриквартальную сеть канализации, проектируемую ООО «Новогор-Прикамье», от первых колодцев на выпусках объекта до коллектора d-1500 мм по ул. Магистральная, ориентировочной протяженностью - 138,0 п. м. Срок действия технических условий – 3 года»
	• плата за подключение (технологическое присоединение)	в соответствии с Постановлением Правительства Российской Федерации от 13.02.2006 № 83
5.	Начальная цена предмета аукциона **(размер ежегодной арендной платы)** Победитель аукциона, иное лицо, с которым договор заключается в соответствии с п.13, п.14 или п. 20 ст. 39.12 Земельного Кодекса Российской Федерации (далее – ЗК РФ), обязан в течение **5 рабочих дней** со дня составления протокола о результатах аукциона, а в случаях, определенных п.13, п.14, ст. 39.12 ЗК РФ, протокола рассмотрения заявок, уплатить ежегодный размер арендной платы (за вычетом задатка, внесенного для участия в аукционе) **однократно за первые 3 года** на счет департамента земельных отношений администрации города Перми, 614000, ул. Сибирская,15, тел. 212-29-82 (отдел договоров)	15 091 000 руб.
6.	«Шаг аукциона» (3% от начальной цены)	452 730 руб.
7.	Форма заявки на участие в аукционе, порядок ее приема, адрес места ее приема, даты и время начала и окончания приема заявок на участие в аукционе	Форма заявки размещена на сайтах www.torgi.gov.ru, www.gorodperm.ru (раздел Деятельность/ Муниципальная собственность/ Торговая площадка/ Вид торгов Продажа и аренда земельных участков). Заявка подается и принимается одновременно с полным пакетом документов, требуемых для участия в аукционе. На каждый лот представляется отдельный пакет документов, документы после аукциона не возвращаются. Заявка с прилагаемыми к ней документами регистрируется организатором аукциона в журнале приема заявок с присвоением каждой заявке номера, даты и времени подачи. г. Пермь, ул. Сибирская,14, каб. № 12 с 09.11.2020 по 04.12.2020 ежедневно в рабочие дни с 10 час. 00 мин. до 13 час. 00 мин.

8.	Размер задатка (50% от начальной цены) Порядок внесения задатка участниками аукциона и возврата им задатка Банковские реквизиты счета для перечисления задатка	7 545 500 руб. Путем перечисления на счет организатора аукциона. Представление документов, подтверждающих внесение задатка, признается заключением соглашения о задатке (п.2 ст. 39.12 Земельного кодекса Российской Федерации). Задаток должен поступить на счет организатора аукциона до 15:00 09.12.2020. В течение трех рабочих дней со дня подписания протокола о результатах аукциона организатор аукциона обязан возвратить задатки лицам, участвовавшим в аукционе, но не победившим в нем. Задаток, внесенный лицом, признанным победителем аукциона, задаток, внесенный иным лицом, с которым договор купли-продажи или договор аренды земельного участка заключается в соответствии с пунктом 13, 14 или 20 ст. 39.12 ЗК РФ, засчитываются в оплату приобретаемого земельного участка или в счет арендной платы за него. Задатки, внесенные этими лицами, не заключившими в установленном настоящей статьей порядке договора купли-продажи или договора аренды земельного участка вследствие уклонения от заключения указанных договоров, не возвращаются. Департамент финансов администрации города Перми (департамент имущественных отношений администрации города Перми, л/с 04163010041), ИНН 5902502248, КПП 590201001, ОКТМО 57701000, р/с 403 028 108 577 350 000 30 в Отделении Пермь г. Пермь, БИК банка 045773001, КБК 00000000000000000510. Назначение платежа: задаток для участия в аукционе 10.12.2020 по лоту № 1 (ул. Магистральная,86б)
9.	Срок аренды земельного участка	5 лет 6 месяцев
10.	Проект договора аренды земельного участка	Типовая форма договора аренды земельного участка, приобретаемого на торгах в форме аукциона, для строительства, утверждена постановлением администрации города Перми от 29.05.2015 № 322, является Приложением № 1 к настоящему извещению и размещена на сайтах www.torgi.gov.ru, www.gorodperm.ru (раздел Деятельность/ Муниципальная собственность/ Торговая площадка/Вид торгов Продажа и аренда земельных участков), опубликована в печатном средстве массовой информации «Официальный бюллетень органов местного самоуправления муниципального образования город Пермь».
11.	Порядок осмотра земельного участка на местности	Осмотр земельного участка производится заявителем самостоятельно в любое время с даты опубликования настоящего извещения.

Лот № 2

1.	Наименование организатора аукциона	Департамент имущественных отношений администрации города Перми
2.	Наименование органа местного самоуправления, принявшего решение о проведении аукциона, реквизиты указанного решения	Администрация города Перми, приказ начальника департамента имущественных отношений администрации города Перми от 27.10.2020 № 059-19-01-11-133
3.	Место, дата, время проведения аукциона Дата рассмотрения заявок на участие в аукционе	г. Пермь, ул. Сибирская,14, каб. № 2 10.12.2020 в 09 час. 20 мин. 09.12.2020 в 15 час. 00 мин.
4.	Предмет аукциона на право заключения договора аренды земельного участка	
	• местоположение	ул. Клары Цеткин,35, Свердловский район, г. Пермь
	• площадь	5 984 кв. м
	• кадастровый номер	59:01:4410944:8
	• права на земельный участок	государственная собственность не разграничена
	• ограничение прав	Ограничения прав подробно описаны в выписке из Единого государственного реестра недвижимости об объекте недвижимости от 05.08.2020 № КУВИ-002/2020-11139251, а также в градостроительном плане земельного участка. Земельный участок частично расположен в границах зоны с особыми условиями использования территории: Водоохранная зона, Прибрежная защитная полоса, Приказ министерства природных ресурсов, лесного хозяйства и экологии Пермского края, от 01.08.2013 № СЭД-30-01-02-1078, Об утверждении установленных границ водоохранных зон, границ прибрежных защитных полос и границ береговой полосы бассейна р. Данилиха – Проектирование и строительство вести в соответствии со статьей 65 Водного кодекса Российской Федерации от 03.06.2006 № 74-ФЗ. Земельный участок частично расположен в границах зоны с особыми условиями использования территории: Охранная зона инженерных коммуникаций, Охранная зона тепловой трассы от павильона 169 до бойлерной 2, М-12; от бойлерной 2 до улицы Коминтерна. Проектирование и строительство вести в соответствии с Типовыми правилами охраны коммунальных тепловых сетей, утвержденные Приказом Министерства архитектуры, строительства и жилищно-коммунального хозяйства РФ от 17.08.1992 № 197. Земельный участок полностью расположен в границах зоны с особыми условиями использования территории: Приаэродромная территория аэродрома аэропорта Большое Савино. Постановление Правительства Российской Федерации от 11.03.2010 № 138 «Об утверждении Федеральных правил использования воздушного пространства Российской Федерации»: «Запрещается размещать в полосах воздушных подходов на удалении до 30 км, а вне полос воздушных подходов – до 15 км от контрольной точки аэродрома объекты выбросов (размещения) отходов, животноводческие фермы, скотобойни и другие объекты, способствующие привлечению и массовому скоплению птиц».
	• обременения	нет

	• разрешенное использование	многоэтажная жилая застройка (высотная застройка), территориальная зона Ж-1
	• принадлежность к определенной категории земель	земли населенных пунктов
	• максимально и (или) минимально допустимые параметры разрешенного строительства объекта капитального строительства	в технической документации (градостроительный план земельного участка)
	• технические условия подключения (технологического присоединения) объекта капитального строительства к сетям инженерно-технического обеспечения, предусматривающие предельную свободную мощность существующих сетей, • максимальную нагрузку и сроки подключения объекта капитального строительства к сетям инженерно-технического обеспечения, срок действия технических условий	в технической документации Согласно письму ООО «НОВОГОР-Прикамье» от 26.03.2020 № 153-ЛК «возможные точки подключения: **к сетям ВОДОСНАБЖЕНИЯ:** от внутриквартальной сети водопровода, проектируемой ООО «НОВОГОР-Прикамье» от наружной стены объекта до сети водопровода d-225 мм в районе жилого дома по ул. Клары Цеткин,33, ориентировочной протяженностью 2х50,0 п.м. **к сетям ВОДООТВЕДЕНИЯ:** во внутриквартальную сеть канализации, проектируемую ООО «НОВОГОР-Прикамье», от первых колодцев на выпусках канализации жилого дома до дворовой сети канализации d-150 мм жилого дома по ул. Клары Цеткин,33, ориентировочной протяженностью 65,0 п.м. В случае наличия в границах земельного участка существующих сетей водоснабжения и (или) водоотведения размещение объекта предусмотреть строго за пределами охранных зон сетей в соответствии норм СП. Срок действия технических условий – 3 года»
	• плата за подключение (технологическое присоединение)	в соответствии с Постановлением Правительства Российской Федерации от 13.02.2006 № 83
5.	Начальная цена предмета аукциона **(размер ежегодной арендной платы)** Победитель аукциона, иное лицо, с которым договор заключается в соответствии с п.13, п.14 или п. 20 ст. 39.12 Земельного Кодекса Российской Федерации (далее – ЗК РФ), обязан в течение **5 рабочих дней** со дня составления протокола о результатах аукциона, а в случаях, определенных п.13, п.14, ст. 39.12 ЗК РФ, протокола рассмотрения заявок, уплатить ежегодный размер арендной платы (за вычетом задатка, внесенного для участия в аукционе) **однократно за первые 3 года** на счет департамента земельных отношений администрации города Перми, 614000, ул. Сибирская,15, тел. 212-29-82 (отдел договоров)	13 494 000 руб.
6.	«Шаг аукциона» (3% от начальной цены)	404 820 руб.

7.	Форма заявки на участие в аукционе, порядок ее приема, адрес места ее приема, даты и время начала и окончания приема заявок на участие в аукционе	Форма заявки размещена на сайтах www.torgi.gov.ru, www.gorodperm.ru (раздел Деятельность/ Муниципальная собственность/ Торговая площадка/ Вид торгов Продажа и аренда земельных участков). Заявка подается и принимается одновременно с полным пакетом документов, требуемых для участия в аукционе. На каждый лот представляется отдельный пакет документов, документы после аукциона не возвращаются. Заявка с прилагаемыми к ней документами регистрируется организатором аукциона в журнале приема заявок с присвоением каждой заявке номера, даты и времени подачи. г. Пермь, ул. Сибирская,14, каб. № 12 с 09.11.2020 по 04.12.2020 ежедневно в рабочие дни с 10 час. 00 мин. до 13 час. 00 мин.
8.	Размер задатка (50% от начальной цены) Порядок внесения задатка участниками аукциона и возврата им задатка	6 747 000 руб. Путем перечисления на счет организатора аукциона. Представление документов, подтверждающих внесение задатка, признается заключением соглашения о задатке (п.2 ст. 39.12 Земельного кодекса Российской Федерации). Задаток должен поступить на счет организатора аукциона до 15:00 09.12.2020. В течение трех рабочих дней со дня подписания протокола о результатах аукциона организатор аукциона обязан возвратить задатки лицам, участвовавшим в аукционе, но не победившим в нем. Задаток, внесенный лицом, признанным победителем аукциона, задаток, внесенный иным лицом, с которым договор купли-продажи или договор аренды земельного участка заключается в соответствии с пунктом 13, 14 или 20 ст. 39.12 ЗК РФ, засчитываются в оплату приобретаемого земельного участка или в счет арендной платы за него. Задатки, внесенные этими лицами, не заключившими в установленном настоящей статьей порядке договора купли-продажи или договора аренды земельного участка вследствие уклонения от заключения указанных договоров, не возвращаются.
	Банковские реквизиты счета для перечисления задатка	Департамент финансов администрации города Перми (департамент имущественных отношений администрации города Перми, л/с 04163010041), ИНН 5902502248, КПП 590201001, ОКТМО 57701000, р/с 403 028 108 577 350 000 30 в Отделении Пермь г. Пермь, БИК банка 045773001, КБК 00000000000000000510. Назначение платежа: задаток для участия в аукционе 10.12.2020 по лоту № 2 (ул. Клары Цеткин,35)
9.	Срок аренды земельного участка	4 года 6 месяцев

10.	Проект договора аренды земельного участка	Типовая форма договора аренды земельного участка, приобретаемого на торгах в форме аукциона, для строительства, утверждена постановлением администрации города Перми от 29.05.2015 № 322, является Приложением № 1 к настоящему извещению и размещена на сайтах www.torgi.gov.ru, www.gorodperm.ru (раздел Деятельность/ Муниципальная собственность/ Торговая площадка/Вид торгов Продажа и аренда земельных участков), опубликована в печатном средстве массовой информации «Официальный бюллетень органов местного самоуправления муниципального образования город Пермь».
11.	Порядок осмотра земельного участка на местности	Осмотр земельного участка производится заявителем самостоятельно в любое время с даты опубликования настоящего извещения.

Лот № 3

1.	Наименование организатора аукциона	Департамент имущественных отношений администрации города Перми
2.	Наименование органа местного самоуправления, принявшего решение о проведении аукциона, реквизиты указанного решения	Администрация города Перми, приказ начальника департамента имущественных отношений администрации города Перми от 27.10.2020 № 059-19-01-11-133
3.	Место, дата, время проведения аукциона Дата рассмотрения заявок на участие в аукционе	г. Пермь, ул. Сибирская,14, каб. № 2 10.12.2020 в 09 час. 20 мин. 09.12.2020 в 15 час. 00 мин.
4.	Предмет аукциона на право заключения договора аренды земельного участка	
	• местоположение	ул. Крупской,79в, Мотовилихинский район, г. Пермь
	• площадь	1 314 кв. м
	• кадастровый номер	59:01:4311905:92
	• права на земельный участок	государственная собственность не разграничена
	• ограничение прав	Ограничения прав подробно описаны в выписке из Единого государственного реестра недвижимости об объекте недвижимости от 04 августа 2020 г. № КУВИ-002/2020-10787567, а также в градостроительном плане земельного участка. Земельный участок полностью расположен в границах зоны с особыми условиями использования территории: Приаэродромная территория аэродрома Большое Савино, 59.32.2.857 – Постановление Правительства РФ от 11.03.2010 № 138 «Об утверждении Федеральных правил использования воздушного пространства Российской Федерации»: «Запрещается размещать в полосах воздушных подходов на удалении до 30 км, а вне полос воздушных подходов – 15 км от контрольной точки аэродрома объекты выбросов (размещения) отходов, животноводческие фермы, скотобойни и другие объекты, способствующие привлечению и массовому скоплению птиц»; Земельный участок полностью расположен в границах зоны с особыми условиями использования территории: Охранная зона стационарного пункта наблюдения за состоянием окружающей природной среды, ее загрязнением, 59.01.2.389 – Проектирование и строительство вести в соответствии с Постановлением Правительства РФ от 27 августа 1999 г. № 972 «Об утверждении Положения о создании охранных зон стационарных пунктов наблюдений за состоянием окружающей природной среды, её загрязнением»

	• обременения	нет
	• разрешенное использование	общественное питание, территориальная зона Ж-2
	• принадлежность к определенной категории земель	земли населенных пунктов
	• максимально и (или) минимально допустимые параметры разрешенного строительства объекта капитального строительства	в технической документации (градостроительный план земельного участка)
	• технические условия подключения (технологического присоединения) объекта капитального строительства к сетям инженерно-технического обеспечения, предусматривающие предельную свободную мощность существующих сетей, • максимальную нагрузку и сроки подключения объекта капитального строительства к сетям инженерно-технического обеспечения, срок действия технических условий	в технической документации Согласно письму ООО «НОВОГОР-Прикамье» от 16.07.2020 № 237-ЛК «возможные точки подключения объекта капитального строительства **к сетям ВОДОСНАБЖЕНИЯ:** от внутриквартальной сети водопровода, проектируемой ООО «НОВОГОР-Прикамье», от границы земельного участка до водовода d-600 мм по ул. Крупской. Ориентировочная протяженность технологического разрыва сети водоснабжения составляет – 100,0 м. **к сетям ВОДООТВЕДЕНИЯ:** во внутриквартальную сеть канализации, проектируемую ООО «НОВОГОР-Прикамье», от границы земельного участка до дворовой сети канализации d-150 мм в районе ж/д по ул. Аркадия Гайдара,13а. Ориентировочная протяженность технологического разрыва сети канализации составляет –6,0 м. При проектировании системы канализации для объекта общественного питания необходимо предусмотреть разделение производственных и хозяйственно-бытовых стоков согласно п.8.1.2 СП 30.13330.2016 «Внутренний водопровод и канализация зданий». Учитывая предполагаемый состав сбрасываемых производственных стоков, рекомендуется запроектировать и выполнить на выпуске канализации устройство по их предварительной обработке и очистке (жироуловитель). Кроме того, подключение объекта будет возможно после окончания строительства и пуска в эксплуатацию главного разгрузочного коллектора и окончания строительства самотечного коллектора по бульвару Гагарина от ул. Макаренко до шахты 13, заказчиком которого выступает департамент жилищно-коммунального хозяйства администрации города Перми. Таким образом, на текущею дату техническая возможность подключения объекта к централизованным системам водоотведения отсутствует вследствие отсутствия резерва мощности. **Подключение объекта с указанными объемами водоотведения возможно не ранее 2022 года.** В случае наличия в границах земельного участка существующих сетей водоснабжения или водоотведения, размещение объекта предусмотреть строго за пределами охранных зон сетей в соответствии норм СП, в том числе за пределами водовода Д-600 мм. Срок действия технических условий – 3 года»

		Согласно письму ООО «Пермская сетевая компания» от 12.08.2020 № 510191-04-02445 в границах земельного участка проходят тепловые сети М1-22 2Ду=400 мм. При проектировании и застройке участка необходимо обеспечить: сохранность существующих сетей; охранную зону; возможность ремонта и эксплуатации тепловых сетей.
	• плата за подключение (технологическое присоединение)	в соответствии с Постановлением Правительства Российской Федерации от 13.02.2006 № 83
5.	Начальная цена предмета аукциона **(размер ежегодной арендной платы)** Победитель аукциона, иное лицо, с которым договор заключается в соответствии с п.13, п.14 или п. 20 ст. 39.12 Земельного Кодекса Российской Федерации (далее – ЗК РФ), обязан **в течение 5 рабочих дней** со дня составления протокола о результатах аукциона, а в случаях, определенных п.13, п.14, ст. 39.12 ЗК РФ, протокола рассмотрения заявок, уплатить ежегодный размер арендной платы (за вычетом задатка, внесенного для участия в аукционе) **однократно за весь срок действия договора аренды** на счет департамента земельных отношений администрации города Перми, 614000, ул. Сибирская,15, тел. 212-29-82 (отдел договоров)	1 568 000 руб.
6.	«Шаг аукциона» (3% от начальной цены)	47 040 руб.
7.	Форма заявки на участие в аукционе, порядок ее приема, адрес места ее приема, даты и время начала и окончания приема заявок на участие в аукционе	Форма заявки размещена на сайтах www.torgi.gov.ru, www.gorodperm.ru (раздел Деятельность/ Муниципальная собственность/ Торговая площадка/ Вид торгов Продажа и аренда земельных участков). Заявка подается и принимается одновременно с полным пакетом документов, требуемых для участия в аукционе. На каждый лот представляется отдельный пакет документов, документы после аукциона не возвращаются. Заявка с прилагаемыми к ней документами регистрируется организатором аукциона в журнале приема заявок с присвоением каждой заявке номера, даты и времени подачи. г. Пермь, ул. Сибирская,14, каб. № 12 с 09.11.2020 по 04.12.2020 ежедневно в рабочие дни с 10 час. 00 мин. до 13 час. 00 мин.

8.	Размер задатка (50% от начальной цены) Порядок внесения задатка участниками аукциона и возврата им задатка Банковские реквизиты счета для перечисления задатка	784 000 руб. Путем перечисления на счет организатора аукциона. Представление документов, подтверждающих внесение задатка, признается заключением соглашения о задатке (п.2 ст. 39.12 Земельного кодекса Российской Федерации). Задаток должен поступить на счет организатора аукциона до 15:00 09.12.2020. В течение трех рабочих дней со дня подписания протокола о результатах аукциона организатор аукциона обязан возвратить задатки лицам, участвовавшим в аукционе, но не победившим в нем. Задаток, внесенный лицом, признанным победителем аукциона, задаток, внесенный иным лицом, с которым договор купли-продажи или договор аренды земельного участка заключается в соответствии с пунктом 13, 14 или 20 ст. 39.12 ЗК РФ, засчитываются в оплату приобретаемого земельного участка или в счет арендной платы за него. Задатки, внесенные этими лицами, не заключившими в установленном настоящей статьей порядке договора купли-продажи или договора аренды земельного участка вследствие уклонения от заключения указанных договоров, не возвращаются. Департамент финансов администрации города Перми (департамент имущественных отношений администрации города Перми, л/с 04163010041), ИНН 5902502248, КПП 590201001, ОКТМО 57701000, р/с 403 028 108 577 350 000 30 в Отделении Пермь г. Пермь, БИК банка 045773001, КБК 00000000000000000510. Назначение платежа: задаток для участия в аукционе 10.12.2020 по лоту № 3 (ул. Крупской,79в)
9.	Срок аренды земельного участка	2 года 8 месяцев
10.	Проект договора аренды земельного участка	Типовая форма договора аренды земельного участка, приобретаемого на торгах в форме аукциона, для строительства, утверждена постановлением администрации города Перми от 29.05.2015 № 322, является Приложением № 1 к настоящему извещению и размещена на сайтах www.torgi.gov.ru, www.gorodperm.ru (раздел Деятельность/ Муниципальная собственность/ Торговая площадка/Вид торгов Продажа и аренда земельных участков), опубликована в печатном средстве массовой информации «Официальный бюллетень органов местного самоуправления муниципального образования город Пермь».
11.	Порядок осмотра земельного участка на местности	Осмотр земельного участка производится заявителем самостоятельно в любое время с даты опубликования настоящего извещения.

Лот № 4

1.	Наименование организатора аукциона	Департамент имущественных отношений администрации города Перми
2.	Наименование органа местного самоуправления, принявшего решение о проведении аукциона, реквизиты указанного решения	Администрация города Перми, приказ начальника департамента имущественных отношений администрации города Перми от 27.10.2020 № 059-19-01-11-133
3.	Место, дата, время проведения аукциона Дата рассмотрения заявок на участие в аукционе	г. Пермь, ул. Сибирская,14, каб. № 2 10.12.2020 в 09 час. 20 мин. 09.12.2020 в 15 час. 00 мин.
4.	Предмет аукциона на право заключения договора аренды земельного участка	
	• местоположение	ул. Промышленная, 109е, Индустриальный район, г. Пермь
	• площадь	27 083 кв. м
	• кадастровый номер	59:01:4716051:563
	• права на земельный участок	государственная собственность не разграничена
	• ограничение прав	Ограничения прав подробно описаны в выписке из Единого государственного реестра недвижимости об объекте недвижимости от 08.09.2020 № КУВИ-002/2020-19303112, а также в градостроительном плане земельного участка. Земельный участок полностью расположен в границах зоны с особыми условиями использования территории: Санитарно-защитная зона, Промышленный узел «Осенцы», Постановление администрации города Перми Об утверждении проекта границ общей санитарно-защитной зоны промышленного узла «Осенцы» в Индустриальном районе от 20.06.2007 № 227 – Проектирование и строительство вести в соответствии с Постановлением Главного государственного санитарного врача РФ от 25.09.2007 №74 «О введении в действие новой редакции санитарно-эпидемиологических правил и нормативов СанПиН 2.2.1/2.1.1.1200-03 «Санитарно-защитные зоны и санитарная классификация предприятий, сооружений и иных объектов». Земельный участок частично расположен в границах зоны с особыми условиями использования территории: Охранная зона инженерных коммуникаций, Охранная зона газопровода высокого давления. Проектирование и строительство вести в соответствии с Приказом агентства по управлению имуществом Пермского края от 04.04.2012 № СЭД-31-02-329 «Об утверждении границ охранных зон газопроводов ЗАО «Газпром газораспределение Пермь», от 04.04.2012 № СЭД-31-02-329. Земельный участок частично расположен в границах зоны с особыми условиями использования территории: Охранная зона инженерных коммуникаций, Охранная зона газопровода высокого давления, Охранная зона газопровода среднего давления. Проектирование и строительство вести в соответствии с Постановлением Правительства РФ от 20 ноября 2000 № 878 «Об утверждении Правил охраны газораспределительных сетей».

		Земельный участок полностью расположен в границах зоны с особыми условиями использования территории: Приаэродромная территория аэродрома аэропорта Большое Савино. Постановление Правительства Российской Федерации от 11.03.2010 № 138 «Об утверждении Федеральных правил использования воздушного пространства Российской Федерации»: «Запрещается размещать в полосах воздушных подходов на удалении до 30 км, а вне полос воздушных подходов – до 15 км от контрольной точки аэродрома объекты выбросов (размещения) отходов, животноводческие фермы, скотобойни и другие объекты, способствующие привлечению и массовому скоплению птиц».
	• обременения	нет
	• разрешенное использование	промышленные и складские объекты IV класса вредности, территориальная зона ПК-4
	• принадлежность к определенной категории земель	земли населенных пунктов
	• максимально и (или) минимально допустимые параметры разрешенного строительства объекта капитального строительства	в технической документации (градостроительный план земельного участка)
	• технические условия подключения (технологического присоединения) объекта капитального строительства к сетям инженерно-технического обеспечения, предусматривающие предельную свободную мощность существующих сетей, • максимальную нагрузку и сроки подключения объекта капитального строительства к сетям инженерно-технического обеспечения, срок действия технических условий	в технической документации Согласно письму ООО «НОВОГОР-Прикамье» от 27.02.2020 № 57-ЛК «В районе земельного участка по ул. Промышленной,109е **отсутствуют централизованные сети водоснабжения и водоотведения,** эксплуатируемые ООО «НОВОГОР-Прикамье».
	• плата за подключение (технологическое присоединение)	в соответствии с Постановлением Правительства Российской Федерации от 13.02.2006 № 83
5.	Начальная цена предмета аукциона **(размер ежегодной арендной платы)** Победитель аукциона, иное лицо, с которым договор заключается в соответствии с п.13, п.14 или п. 20 ст. 39.12 Земельного Кодекса Российской Федерации (далее – ЗК РФ), обязан в течение **5 рабочих дней** со дня составления протокола о результатах аукциона, а в случаях, определенных п.13, п.14, ст. 39.12 ЗК РФ, протокола рассмотрения заявок, уплатить ежегодный размер арендной платы (за вычетом задатка, внесенного для участия в аукционе) **однократно за первые 3 года** на счет департамента земельных отношений администрации города Перми, 614000, ул. Сибирская,15, тел. 212-29-82 (отдел договоров)	2 194 000 руб.
6.	«Шаг аукциона» (3% от начальной цены)	65 820 руб.

7.	Форма заявки на участие в аукционе, порядок ее приема, адрес места ее приема, даты и время начала и окончания приема заявок на участие в аукционе	Форма заявки размещена на сайтах www.torgi.gov.ru, www.gorodperm.ru (раздел Деятельность/ Муниципальная собственность/ Торговая площадка/ Вид торгов Продажа и аренда земельных участков). Заявка подается и принимается одновременно с полным пакетом документов, требуемых для участия в аукционе. На каждый лот представляется отдельный пакет документов, документы после аукциона не возвращаются. Заявка с прилагаемыми к ней документами регистрируется организатором аукциона в журнале приема заявок с присвоением каждой заявке номера, даты и времени подачи. г. Пермь, ул. Сибирская,14, каб. № 12 с 09.11.2020 по 04.12.2020 ежедневно в рабочие дни с 10 час. 00 мин. до 13 час. 00 мин.
8.	Размер задатка (50% от начальной цены) Порядок внесения задатка участниками аукциона и возврата им задатка Банковские реквизиты счета для перечисления задатка	1 097 000 руб. Путем перечисления на счет организатора аукциона. Представление документов, подтверждающих внесение задатка, признается заключением соглашения о задатке (п.2 ст. 39.12 Земельного кодекса Российской Федерации). Задаток должен поступить на счет организатора аукциона до 15:00 09.12.2020. В течение трех рабочих дней со дня подписания протокола о результатах аукциона организатор аукциона обязан возвратить задатки лицам, участвовавшим в аукционе, но не победившим в нем. Задаток, внесенный лицом, признанным победителем аукциона, задаток, внесенный иным лицом, с которым договор купли-продажи или договор аренды земельного участка заключается в соответствии с пунктом 13, 14 или 20 ст. 39.12 ЗК РФ, засчитываются в оплату приобретаемого земельного участка или в счет арендной платы за него. Задатки, внесенные этими лицами, не заключившими в установленном настоящей статьей порядке договора купли-продажи или договора аренды земельного участка вследствие уклонения от заключения указанных договоров, не возвращаются. Департамент финансов администрации города Перми (департамент имущественных отношений администрации города Перми, л/с 04163010041), ИНН 5902502248, КПП 590201001, ОКТМО 57701000, р/с 403 028 108 577 350 000 30 в Отделении Пермь г. Пермь, БИК банка 045773001, КБК 00000000000000000510. Назначение платежа: задаток для участия в аукционе 10.12.2020 по лоту № 4 (ул. Промышленная, 109е)
9.	Срок аренды земельного участка	4 года 11 месяцев

10.	Проект договора аренды земельного участка	Типовая форма договора аренды земельного участка, приобретаемого на торгах в форме аукциона, для строительства, утверждена постановлением администрации города Перми от 29.05.2015 № 322, является Приложением № 1 к настоящему извещению и размещена на сайтах www.torgi.gov.ru, www.gorodperm.ru (раздел Деятельность/ Муниципальная собственность/ Торговая площадка/Вид торгов Продажа и аренда земельных участков), опубликована в печатном средстве массовой информации «Официальный бюллетень органов местного самоуправления муниципального образования город Пермь».
11.	Порядок осмотра земельного участка на местности	Осмотр земельного участка производится заявителем самостоятельно в любое время с даты опубликования настоящего извещения.

Лот № 5

1.	Наименование организатора аукциона	Департамент имущественных отношений администрации города Перми
2.	Наименование органа местного самоуправления, принявшего решение о проведении аукциона, реквизиты указанного решения	Администрация города Перми, приказ начальника департамента имущественных отношений администрации города Перми от 27.10.2020 № 059-19-01-11-133
3.	Место, дата, время проведения аукциона Дата рассмотрения заявок на участие в аукционе	г. Пермь, ул. Сибирская,14, каб. № 2 10.12.2020 в 09 час. 20 мин. 09.12.2020 в 15 час. 00 мин.
4.	Предмет аукциона на право заключения договора аренды земельного участка	
	• местоположение	ул. Кабельщиков, 87б, Орджоникидзевский район, г. Пермь
	• площадь	573 кв. м
	• кадастровый номер	59:01:2910163:456
	• права на земельный участок	государственная собственность не разграничена
	• ограничение прав	Ограничения прав подробно описаны в выписке из Единого государственного реестра недвижимости об объекте недвижимости от 22.09.2020 № КУВИ-002/2020-22852662, а также в градостроительном плане земельного участка. Земельный участок частично расположен в границах зоны с особыми условиями использования территории: Охранная зона инженерных коммуникаций, Охранная зона газопровода среднего давления. Проектирование и строительство вести в соответствии с Постановлением Правительства Российской Федерации от 20 ноября 2000 № 878 «Об утверждении Правил охраны газораспределительных сетей». Земельный участок частично расположен в границах зоны с особыми условиями использования территории: Охранная зона инженерных коммуникаций, охранная зона КЛ 6 КВ ФИДЕР 26 от РП 10, ФИДЕР 30 от РП 40, ФИДЕР 31 от РП 40, ФИДЕР 12 от РП 10, ФИДЕР 32 от РП 40, ФИДЕР 33 от РП 40, ФИДЕР 12 от РП 40, ФИДЕР Кабельщиков 1, ФИДЕР Кабельщиков 2. Проектирование и строительство вести в соответствии с Постановлением РФ от 24.02.2009 № 160 «О порядке установления охранных зон объектов электросетевого хозяйства и особых условий использования земельных

		участков, расположенных в границах таких зон». Земельный участок полностью расположен в границах зоны с особыми условиями использования территории: Приаэродромная территория аэродрома аэропорта Большое Савино. Постановление Правительства Российской Федерации от 11.03.2010 № 138 «Об утверждении Федеральных правил использования воздушного пространства Российской Федерации»: «Запрещается размещать в полосах воздушных подходов на удалении до 30 км, а вне полос воздушных подходов – до 15 км от контрольной точки аэродрома объекты выбросов (размещения) отходов, животноводческие фермы, скотобойни и другие объекты, способствующие привлечению и массовому скоплению птиц».
	• обременения	нет
	• разрешенное использование	для строительства магазина (магазины, торговые комплексы), территориальная зона Ц-2
	• принадлежность к определенной категории земель	земли населенных пунктов
	• максимально и (или) минимально допустимые параметры разрешенного строительства объекта капитального строительства	в технической документации (градостроительный план земельного участка)
	• технические условия подключения (технологического присоединения) объекта капитального строительства к сетям инженерно-технического обеспечения, предусматривающие предельную свободную мощность существующих сетей, • максимальную нагрузку и сроки подключения объекта капитального строительства к сетям инженерно-технического обеспечения, срок действия технических условий	в технической документации Согласно письму ООО «НОВОГОР-Прикамье» от 16.05.2019 № 110-8201 «В настоящий время **отсутствует техническая возможность подключения объекта к централизованным системам водоснабжения и водоотведения.** Для наличия технической возможности необходимо: 1.Запроектировать и построить вторую нитку водовода Д-700 мм от водовода Гайва-Закамск (ул. Ново-Гайвинская) до ВНС «Северная» (ул. Кабельщиков,21а), ориентировочной протяженностью 2050 м, ориентировочной стоимостью на текущую дату – 136,78 млн. руб. 2. Запроектировать и построить блокировочную сеть водоснабжения от водовода Д-400 мм по ул. Кабельщиков до сети водопровода Д-300 мм по ул. Кабельщиков, ориентировочной протяженностью 35 м, ориентировочной стоимостью на текущую дату - 2,24 млн. руб. Указанные мероприятия не предусмотрены в Схемах водоснабжения и водоотведения г. Перми, утвержденных Постановлением администрации города Перми от 28.12.2018 № 1085 на период до 2028 г., а также Инвестиционной программой ООО «Новая городская инфраструктура Прикамья» в сфере водоснабжения, водоотведения и очистки сточных вод на территории г. Перми утвержденной приказом Региональной службы по тарифам Пермского края от 20.11.2018 г. № СЭД-46-04-38-48 на период 2018-2022 гг. Кроме того, для наличия технической возможности необходимо:

		1.Запроектировать и построить сети водопровода от границы земельного участка до сети водопровода Д-300 мм по ул. Кабельщиков. Ориентировочная протяженность сети составляет 20 м. 2.Запроектировать и построить сети канализации от границы земельного участка до коллектора Д-500 мм по ул. Кабельщиков. Ориентировочная протяженность сети составляет 3 м. Так же, для подключения объекта необходимо проектирование и строительство второй нитки напорного коллектора d-700 мм от РНС-3 «Гайва», ориентировочной протяженностью 6170 м, стоимостью не менее 129,15 млн. руб. и второй нитки напорного коллектора d-800 мм от РНС-4 «Камская долина», ориентировочной протяженностью 11535 м, стоимостью не менее 794,26 млн. руб. В соответствии с Постановлением администрации города Перми от 28.12.2018 № 1085 об утверждении Схем водоснабжения и водоотведения г. Перми на период до 2028 г., сроки реализации мероприятий на системе водоотведения определены: строительство 2 нитки напорного коллектора от РНС-3 «Гайва» - не ранее 2022 г., строительство 2 нитки напорного коллектора от РНС-4 «Камская долина» - не ранее 2025 г. Подключение площадки под строительство магазина по ул. Кабельщиков к сетям водоснабжения и водоотведения будет возможно только после выполнения вышеуказанных мероприятий»
	• плата за подключение (технологическое присоединение)	в соответствии с Постановлением Правительства Российской Федерации от 13.02.2006 № 83
5.	Начальная цена предмета аукциона **(размер ежегодной арендной платы)** Победитель аукциона, иное лицо, с которым договор заключается в соответствии с п.13, п.14 или п. 20 ст. 39.12 Земельного Кодекса Российской Федерации (далее – ЗК РФ), обязан **в течение 5 рабочих дней** со дня составления протокола о результатах аукциона, а в случаях, определенных п.13, п.14, ст. 39.12 ЗК РФ, протокола рассмотрения заявок, уплатить ежегодный размер арендной платы (за вычетом задатка, внесенного для участия в аукционе) **однократно за весь срок действия договора аренды** на счет департамента земельных отношений администрации города Перми, 614000, ул. Сибирская,15, тел. 212-29-82 (отдел договоров)	449 000 руб.
6.	«Шаг аукциона» (3% от начальной цены)	13 470 руб.

7.	Форма заявки на участие в аукционе, порядок ее приема, адрес места ее приема, даты и время начала и окончания приема заявок на участие в аукционе	Форма заявки размещена на сайтах www.torgi.gov.ru, www.gorodperm.ru (раздел Деятельность/ Муниципальная собственность/ Торговая площадка/ Вид торгов Продажа и аренда земельных участков). Заявка подается и принимается одновременно с полным пакетом документов, требуемых для участия в аукционе. На каждый лот представляется отдельный пакет документов, документы после аукциона не возвращаются. Заявка с прилагаемыми к ней документами регистрируется организатором аукциона в журнале приема заявок с присвоением каждой заявке номера, даты и времени подачи. г. Пермь, ул. Сибирская,14, каб. № 12 с 09.11.2020 по 04.12.2020 ежедневно в рабочие дни с 10 час. 00 мин. до 13 час. 00 мин.
8.	Размер задатка (50% от начальной цены) Порядок внесения задатка участниками аукциона и возврата им задатка Банковские реквизиты счета для перечисления задатка	224 500 руб. Путем перечисления на счет организатора аукциона. Представление документов, подтверждающих внесение задатка, признается заключением соглашения о задатке (п.2 ст. 39.12 Земельного кодекса Российской Федерации). Задаток должен поступить на счет организатора аукциона до 15:00 09.12.2020. В течение трех рабочих дней со дня подписания протокола о результатах аукциона организатор аукциона обязан возвратить задатки лицам, участвовавшим в аукционе, но не победившим в нем. Задаток, внесенный лицом, признанным победителем аукциона, задаток, внесенный иным лицом, с которым договор купли-продажи или договор аренды земельного участка заключается в соответствии с пунктом 13, 14 или 20 ст. 39.12 ЗК РФ, засчитываются в оплату приобретаемого земельного участка или в счет арендной платы за него. Задатки, внесенные этими лицами, не заключившими в установленном настоящей статьей порядке договора купли-продажи или договора аренды земельного участка вследствие уклонения от заключения указанных договоров, не возвращаются. Департамент финансов администрации города Перми (департамент имущественных отношений администрации города Перми, л/с 04163010041), ИНН 5902502248, КПП 590201001, ОКТМО 57701000, р/с 403 028 108 577 350 000 30 в Отделении Пермь г. Пермь, БИК банка 045773001, КБК 00000000000000000510. Назначение платежа: задаток для участия в аукционе 10.12.2020 по лоту № 5 (ул. Кабельщиков, 87б)
9.	Срок аренды земельного участка	1 год 6 месяцев

10.	Проект договора аренды земельного участка	Типовая форма договора аренды земельного участка, приобретаемого на торгах в форме аукциона, для строительства, утверждена постановлением администрации города Перми от 29.05.2015 № 322, является Приложением № 1 к настоящему извещению и размещена на сайтах www.torgi.gov.ru, www.gorodperm.ru (раздел Деятельность/ Муниципальная собственность/ Торговая площадка/Вид торгов Продажа и аренда земельных участков), опубликована в печатном средстве массовой информации «Официальный бюллетень органов местного самоуправления муниципального образования город Пермь».
11.	Порядок осмотра земельного участка на местности	Осмотр земельного участка производится заявителем самостоятельно в любое время с даты опубликования настоящего извещения.

Лот № 6

1.	Наименование организатора аукциона	Департамент имущественных отношений администрации города Перми
2.	Наименование органа местного самоуправления, принявшего решение о проведении аукциона, реквизиты указанного решения	Администрация города Перми, приказ начальника департамента имущественных отношений администрации города Перми от 27.10.2020 № 059-19-01-11-133
3.	Место, дата, время проведения аукциона Дата рассмотрения заявок на участие в аукционе	г. Пермь, ул. Сибирская,14, каб. № 2 10.12.2020 в 09 час. 20 мин. 09.12.2020 в 15 час. 00 мин.
4.	Предмет аукциона на право заключения договора аренды земельного участка	
	• местоположение	ул. Печорская,1а, Мотовилихинский район, г. Пермь
	• площадь	4 800 кв. м
	• кадастровый номер	59:01:3911460:22
	• права на земельный участок	государственная собственность не разграничена
	• ограничение прав	Ограничения прав подробно описаны в выписке из Единого государственного реестра недвижимости об объекте недвижимости от 04.08.2020 № КУВИ-002/2020-10787522, а также в градостроительном плане земельного участка. Земельный участок частично расположен в границах зоны с особыми условиями использования территории: Водоохранная зона, Прибрежная защитная полоса, Приказ Камского бассейнового водного управления Федерального агентства водных ресурсов, от 07.07.2014 № 164, Об установлении границ водоохранных зон и прибрежных защитных полос Воткинского водохранилища – Проектирование и строительство вести в соответствии со статьей 65 Водного кодекса Российской Федерации от 03.06.2006 № 74-ФЗ. Земельный участок полностью расположен в границах зоны с особыми условиями использования территории: Зона катастрофического затопления, Решение Пермской городской Думы от 26.06.2007 № 143 «Об утверждении Правил землепользования и застройки города Перми»; проектирование и строительство вести при условии получения заключения компетентных органов (Главное управление МЧС России по Пермскому краю) о возможности проектирования, строительства,

		реконструкции, ввод в эксплуатацию зданий, строений сооружений в зоне катастрофического затопления. Земельный участок полностью расположен в границах зоны с особыми условиями использования территории: Охранная зона ЗСОВторой пояс зоны санитарной охраны поверхностного водозабора АО «Пермский завод «Машиностроитель», Приказ Министерства природных ресурсов, лесного хозяйства и экологии Пермского края, от 15.05.2018 № СЭД-30-01-02-629. Земельный участок частично расположен в границах зоны с особыми условиями использования территории: Охранная зона инженерных коммуникаций, ОХРАННАЯ ЗОНА ВЛ 110 КВ КАМГЭС – ЗИЛ №1, 2 С ОТПАЙКАМИ НА ПС ГПП-6 И ПЗХО, Проектирование и строительство вести в соответствии с Постановлением Правительства РФ от 24.02.2009 № 160 «О порядке установления охранных зон объектов электросетевого хозяйства и особых условий использования земельных участков, расположенных в границах таких зон». Земельный участок полностью расположен в границах зоны с особыми условиями использования территории: Приаэродромная территория аэродрома аэропорта Большое Савино. Постановление Правительства Российской Федерации от 11.03.2010 № 138 «Об утверждении Федеральных правил использования воздушного пространства Российской Федерации»: «Запрещается размещать в полосах воздушных подходов на удалении до 30 км, а вне полос воздушных подходов – до 15 км от контрольной точки аэродрома объекты выбросов (размещения) отходов, животноводческие фермы, скотобойни и другие объекты, способствующие привлечению и массовому скоплению птиц». Согласно письму Главного управления МЧС по Пермскому краю от 05.03.2020 № 1828-2-3-4 земельный участок попадает в зону катастрофического затопления.
	• обременения	нет
	• разрешенное использование	склады, территориальная зона ПК-5
	• принадлежность к определенной категории земель	земли населенных пунктов
	• максимально и (или) минимально допустимые параметры разрешенного строительства объекта капитального строительства	в технической документации (градостроительный план земельного участка)
	• технические условия подключения (технологического присоединения) объекта капитального строительства к сетям инженерно-технического обеспечения, предусматривающие предельную свободную мощность существующих сетей, • максимальную нагрузку и сроки подключения объекта капитального строительства к сетям инженерно-технического обеспечения, срок действия технических условий	в технической документации Согласно письму ООО «НОВОГОР-Прикамье» от 05.03.2020 № 56-ЛК «В настоящий момент **отсутствует техническая возможность подключения объекта к централизованным системам холодного водоснабжения** вследствие отсутствия мощности (пропускной способности сетей и сооружений). Для создания технической возможности необходимо: 1. Запроектировать и построить блокировочную сеть водопровода внутренним диаметром d-150 мм от колодца на сети водопровода Д-150 мм в районе ж/д по ул. Березниковская,14 до колодца на сети водопровода d-300 мм в районе ж/д по ул. Гашкова,28,

		ориентировочной протяженностью - 770 м, ориентировочной стоимостью – не менее 27,97 млн. руб. Вышеуказанное мероприятие Схемами водоснабжения и водоотведения г. Перми, утвержденными Постановлением администрации города Перми от 28.12.2018 № 1085 на период до 2028 г., а также Инвестиционной программой в сфере водоснабжения, водоотведения и очистки сточных вод на территории г. Перми ООО «Новая городская инфраструктура Прикамья» на период 2018-2022 гг., утвержденной приказом Региональной службы по тарифам Пермского края от 27.11.2017 г. № СЭД-46-04-38-11, в редакции от 20.11.2018 г. № СЭД-46-04-38-48, **не предусмотрено**. Кроме того, подключение объекта к централизованной системе водоотведения будет возможно после реконструкции РНС-1 «Язовая», со сроком реализации – **не ранее 2024 г.** Также, для подключения объекта к централизованным системам холодного водоснабжения и водоотведения необходимо выполнить мероприятия по созданию водопроводных и канализационных сетей и объектов на них от существующих сетей до точки подключения объекта, а именно: 1. Запроектировать и построить сеть водопровода от точки подключения объекта до сети водопровода d-150 мм по ул. Розовая, ориентировочной протяженностью 2 х 180 м. 2. Запроектировать и построить сеть водоотведения от точки подключения объекта до канализационного коллектора d-1200 мм по ул. Розовая, ориентировочной протяженностью 120 м. Таким образом, вопрос о подключении конкурсной площадки с кадастровым номером 59:01:3911460:22 по ул. Печорская к централизованным системам холодного водоснабжения и водоотведения не может быть решен до реализации всех вышеуказанных мероприятий на системе холодного водоснабжения»
	• плата за подключение (технологическое присоединение)	в соответствии с Постановлением Правительства Российской Федерации от 13.02.2006 № 83
5.	Начальная цена предмета аукциона **(размер ежегодной арендной платы)** Победитель аукциона, иное лицо, с которым договор заключается в соответствии с п.13, п.14 или п. 20 ст. 39.12 Земельного Кодекса Российской Федерации (далее – ЗК РФ), обязан в течение **5 рабочих дней** со дня составления протокола о результатах аукциона, а в случаях, определенных п.13, п.14, ст. 39.12 ЗК РФ, протокола рассмотрения заявок, уплатить ежегодный размер арендной платы (за вычетом задатка, внесенного для участия в аукционе) **однократно за первые 3 года** на счет департамента земельных отношений администрации города Перми, 614000, ул. Сибирская,15, тел. 212-29-82 (отдел договоров)	614 000 руб.
6.	«Шаг аукциона» (3% от начальной цены)	18 420 руб.

7.	Форма заявки на участие в аукционе, порядок ее приема, адрес места ее приема, даты и время начала и окончания приема заявок на участие в аукционе	Форма заявки размещена на сайтах www.torgi.gov.ru, www.gorodperm.ru (раздел Деятельность/ Муниципальная собственность/ Торговая площадка/ Вид торгов Продажа и аренда земельных участков). Заявка подается и принимается одновременно с полным пакетом документов, требуемых для участия в аукционе. На каждый лот представляется отдельный пакет документов, документы после аукциона не возвращаются. Заявка с прилагаемыми к ней документами регистрируется организатором аукциона в журнале приема заявок с присвоением каждой заявке номера, даты и времени подачи. г. Пермь, ул. Сибирская,14, каб. № 12 с 09.11.2020 по 04.12.2020 ежедневно в рабочие дни с 10 час. 00 мин. до 13 час. 00 мин.
8.	Размер задатка (50% от начальной цены) Порядок внесения задатка участниками аукциона и возврата им задатка Банковские реквизиты счета для перечисления задатка	307 000 руб. Путем перечисления на счет организатора аукциона. Представление документов, подтверждающих внесение задатка, признается заключением соглашения о задатке (п.2 ст. 39.12 Земельного кодекса Российской Федерации). Задаток должен поступить на счет организатора аукциона до 15:00 09.12.2020. В течение трех рабочих дней со дня подписания протокола о результатах аукциона организатор аукциона обязан возвратить задатки лицам, участвовавшим в аукционе, но не победившим в нем. Задаток, внесенный лицом, признанным победителем аукциона, задаток, внесенный иным лицом, с которым договор купли-продажи или договор аренды земельного участка заключается в соответствии с пунктом 13, 14 или 20 ст. 39.12 ЗК РФ, засчитываются в оплату приобретаемого земельного участка или в счет арендной платы за него. Задатки, внесенные этими лицами, не заключившими в установленном настоящей статьей порядке договора купли-продажи или договора аренды земельного участка вследствие уклонения от заключения указанных договоров, не возвращаются. Департамент финансов администрации города Перми (департамент имущественных отношений администрации города Перми, л/с 04163010041), ИНН 5902502248, КПП 590201001, ОКТМО 57701000, р/с 403 028 108 577 350 000 30 в Отделении Пермь г. Пермь, БИК банка 045773001, КБК 00000000000000000510. Назначение платежа: задаток для участия в аукционе 10.12.2020 по лоту № 6 (ул. Печорская,1а)
9.	Срок аренды земельного участка	3 года 2 месяца

10.	Проект договора аренды земельного участка	Типовая форма договора аренды земельного участка, приобретаемого на торгах в форме аукциона, для строительства, утверждена постановлением администрации города Перми от 29.05.2015 № 322, является Приложением № 1 к настоящему извещению и размещена на сайтах www.torgi.gov.ru, www.gorodperm.ru (раздел Деятельность/ Муниципальная собственность/ Торговая площадка/Вид торгов Продажа и аренда земельных участков), опубликована в печатном средстве массовой информации «Официальный бюллетень органов местного самоуправления муниципального образования город Пермь».
11.	Порядок осмотра земельного участка на местности	Осмотр земельного участка производится заявителем самостоятельно в любое время с даты опубликования настоящего извещения.

Лот № 7

1.	Наименование организатора аукциона	Департамент имущественных отношений администрации города Перми
2.	Наименование органа местного самоуправления, принявшего решение о проведении аукциона, реквизиты указанного решения	Администрация города Перми, приказ начальника департамента имущественных отношений администрации города Перми от 27.10.2020 № 059-19-01-11-133
3.	Место, дата, время проведения аукциона Дата рассмотрения заявок на участие в аукционе	г. Пермь, ул. Сибирская,14, каб. № 2 10.12.2020 в 09 час. 20 мин. 09.12.2020 в 15 час. 00 мин.
4.	Предмет аукциона на право заключения договора аренды земельного участка	
	• местоположение	ул. Абаканская,39, Дзержинский район, г. Пермь
	• площадь	1 781 кв. м
	• кадастровый номер	59:01:1715059:8
	• права на земельный участок	государственная собственность не разграничена
	• ограничение прав	Ограничения прав подробно описаны в выписке из Единого государственного реестра недвижимости об объекте недвижимости от 30.07.2020 № КУВИ-002/2020-10284646, а также в градостроительном плане земельного участка. Земельный участок полностью расположен в границах зоны с особыми условиями использования территории: Приаэродромная территория аэродрома аэропорта Большое Савино. Постановление Правительства Российской Федерации от 11.03.2010 № 138 «Об утверждении Федеральных правил использования воздушного пространства Российской Федерации»: «Запрещается размещать в полосах воздушных подходов на удалении до 30 км, а вне полос воздушных подходов – до 15 км от контрольной точки аэродрома объекты выбросов (размещения) отходов, животноводческие фермы, скотобойни и другие объекты, способствующие привлечению и массовому скоплению птиц».

		В границах участка расположено сооружение электроэнергетики КЛ-6 кВ, ТП-30/6/0,4 кВ (классом напряжения до 35 кВ) с кадастровым номером 59:01:1715059:119, принадлежащее гражданину на праве собственности, размещение которого допускается на основании сервитута, публичного сервитута. В соответствии со статьей 274 Гражданского Кодекса Российской Федерации собственник недвижимого имущества вправе требовать предоставления права ограниченного пользования земельным участком (сервитута). В соответствии с положениями Земельного кодекса Российской Федерации (статьи 39.23-39.26) сервитут может быть установлен по соглашению между лицом, требующим установления сервитута, и лицом, которому предоставлен земельный участок, в том числе на праве аренды. В настоящий момент сервитут, публичный сервитут не установлены.
	• обременения	нет
	• разрешенное использование	индивидуальное жилищное строительство, территориальная зона Ж-4
	• принадлежность к определенной категории земель	земли населенных пунктов
	• максимально и (или) минимально допустимые параметры разрешенного строительства объекта капитального строительства	в технической документации (градостроительный план земельного участка)
	• технические условия подключения (технологического присоединения) объекта капитального строительства к сетям инженерно-технического обеспечения, предусматривающие предельную свободную мощность существующих сетей, • максимальную нагрузку и сроки подключения объекта капитального строительства к сетям инженерно-технического обеспечения, срок действия технических условий	в технической документации Согласно письму ООО «НОВОГОР-Прикамье» от 31.12.2019 № 110-22872 «возможные точки подключения: **к сетям ВОДОСНАБЖЕНИЯ:** от сети водопровода d-200 мм по ул. Г. Наумова. **к сетям ВОДООТВЕДЕНИЯ:** сети канализации, обслуживаемые ООО «НОВОГОР-Прикамье» отсутствуют, при проектировании может быть применен альтернативный способ канализования, без подключения к централизованной системе канализации г. Перми (отвод стоков на локальные очистные сооружения либо в выгребную яму с последующим вывозом стоков спец. машинами), который должен соответствовать всем нормативным требованиям Российской Федерации Срок действия технических условий – 3 года»
	• плата за подключение (технологическое присоединение)	в соответствии с Постановлением Правительства Российской Федерации от 13.02.2006 № 83
5.	Начальная цена предмета аукциона **(размер ежегодной арендной платы)** Победитель аукциона, иное лицо, с которым договор заключается в соответствии с п.13, п.14 или п. 20 ст. 39.12 Земельного Кодекса Российской Федерации (далее – ЗК РФ), обязан в течение **5 рабочих дней** со дня составления протокола о результатах аукциона,	1 553 000 руб.

	а в случаях, определенных п.13, п.14, ст. 39.12 ЗК РФ, протокола рассмотрения заявок, уплатить ежегодный размер арендной платы (за вычетом задатка, внесенного для участия в аукционе) **однократно за первые 3 года** на счет департамента земельных отношений администрации города Перми, 614000, ул. Сибирская,15, тел. 212-29-82 (отдел договоров)	
6.	«Шаг аукциона» (3% от начальной цены)	46 590 руб.
7.	Форма заявки на участие в аукционе, порядок ее приема, адрес места ее приема, даты и время начала и окончания приема заявок на участие в аукционе	Форма заявки размещена на сайтах www.torgi.gov.ru, www.gorodperm.ru (раздел Деятельность/ Муниципальная собственность/ Торговая площадка/ Вид торгов Продажа и аренда земельных участков). Заявка подается и принимается одновременно с полным пакетом документов, требуемых для участия в аукционе. На каждый лот представляется отдельный пакет документов, документы после аукциона не возвращаются. Заявка с прилагаемыми к ней документами регистрируется организатором аукциона в журнале приема заявок с присвоением каждой заявке номера, даты и времени подачи. г. Пермь, ул. Сибирская,14, каб. № 12 с 09.11.2020 по 04.12.2020 ежедневно в рабочие дни с 10 час. 00 мин. до 13 час. 00 мин.
8.	Размер задатка (50% от начальной цены) Порядок внесения задатка участниками аукциона и возврата им задатка	776 500 руб. Путем перечисления на счет организатора аукциона. Представление документов, подтверждающих внесение задатка, признается заключением соглашения о задатке (п.2 ст. 39.12 Земельного кодекса Российской Федерации). Задаток должен поступить на счет организатора аукциона до 15:00 09.12.2020. В течение трех рабочих дней со дня подписания протокола о результатах аукциона организатор аукциона обязан возвратить задатки лицам, участвовавшим в аукционе, но не победившим в нем. Задаток, внесенный лицом, признанным победителем аукциона, задаток, внесенный иным лицом, с которым договор купли-продажи или договор аренды земельного участка заключается в соответствии с пунктом 13, 14 или 20 ст. 39.12 ЗК РФ, засчитываются в оплату приобретаемого земельного участка или в счет арендной платы за него. Задатки, внесенные этими лицами, не заключившими в установленном настоящей статьей порядке договора купли-продажи или договора аренды земельного участка вследствие уклонения от заключения указанных договоров, не возвращаются.

	Банковские реквизиты счета для перечисления задатка	Департамент финансов администрации города Перми (департамент имущественных отношений администрации города Перми, л/с 04163010041), ИНН 5902502248, КПП 590201001, ОКТМО 57701000, р/с 403 028 108 577 350 000 30 в Отделении Пермь г. Пермь, БИК банка 045773001, КБК 00000000000000000510. Назначение платежа: задаток для участия в аукционе 10.12.2020 по лоту № 7 (ул. Абаканская,39)
9.	Срок аренды земельного участка	20 лет
10.	Проект договора аренды земельного участка	Типовая форма договора аренды земельного участка, приобретаемого на торгах в форме аукциона, для строительства, утверждена постановлением администрации города Перми от 29.05.2015 № 322, является Приложением № 1 к настоящему извещению и размещена на сайтах www.torgi.gov.ru, www.gorodperm.ru (раздел Деятельность/ Муниципальная собственность/ Торговая площадка/Вид торгов Продажа и аренда земельных участков), опубликована в печатном средстве массовой информации «Официальный бюллетень органов местного самоуправления муниципального образования город Пермь».
11.	Порядок осмотра земельного участка на местности	Осмотр земельного участка производится заявителем самостоятельно в любое время с даты опубликования настоящего извещения.

Лот № 8

1.	Наименование организатора аукциона	Департамент имущественных отношений администрации города Перми
2.	Наименование органа местного самоуправления, принявшего решение о проведении аукциона, реквизиты указанного решения	Администрация города Перми, приказ начальника департамента имущественных отношений администрации города Перми от 27.10.2020 № 059-19-01-11-133
3.	Место, дата, время проведения аукциона Дата рассмотрения заявок на участие в аукционе	г. Пермь, ул. Сибирская,14, каб. № 2 10.12.2020 в 09 час. 20 мин. 09.12.2020 в 15 час. 00 мин.
4.	Предмет аукциона на право заключения договора аренды земельного участка	
	• местоположение	ул. 1-я Соболинская, 45б, Свердловский район, г. Пермь
	• площадь	463 кв. м
	• кадастровый номер	59:01:4411010:193
	• права на земельный участок	государственная собственность не разграничена
	• ограничение прав	Ограничения прав подробно описаны в выписке из Единого государственного реестра недвижимости об объекте недвижимости от 08.09.2020 г. № КУВИ-002/2020-19360685, а также в градостроительном плане земельного участка. Земельный участок полностью расположен в границах зоны с особыми условиями использования территории: Приаэродромная территория аэродрома аэропорта Большое Савино. Постановление Правительства Российской Федерации от 11.03.2010 № 138 «Об утверждении Федеральных правил использования воздушного пространства Российской Федерации»:

		«Запрещается размещать в полосах воздушных подходов на удалении до 30 км, а вне полос воздушных подходов – до 15 км от контрольной точки аэродрома объекты выбросов (размещения) отходов, животноводческие фермы, скотобойни и другие объекты, способствующие привлечению и массовому скоплению птиц».
	• обременения	нет
	• разрешенное использование	для индивидуального жилищного строительства (2.1), территориальная зона Ж-4
	• принадлежность к определенной категории земель	земли населенных пунктов
	• максимально и (или) минимально допустимые параметры разрешенного строительства объекта капитального строительства	в технической документации (градостроительный план земельного участка)
	• технические условия подключения (технологического присоединения) объекта капитального строительства к сетям инженерно-технического обеспечения, предусматривающие предельную свободную мощность существующих сетей, • максимальную нагрузку и сроки подключения объекта капитального строительства к сетям инженерно-технического обеспечения, срок действия технических условий	в технической документации Согласно письму ООО «НОВОГОР-Прикамье» от 24.07.2020 № 254-ЛК «в районе участка отсутствуют централизованные сети водоснабжения и водоотведения, эксплуатируемые ООО «НОВОГОР-Прикамье». Ближайшие сети водоснабжения, эксплуатируемые ООО «НОВОГОР-Прикамье», располагаются в районе здания по Бродовскому тракту,15, ориентировочно на расстоянии – 1800 м от земельного участка. Ближайшие сети водоотведения, эксплуатируемые ООО «НОВОГОР-Прикамье», располагаются в районе зданий по ул. Героев Хасана,109/2, ориентировочно на расстоянии – 1500 м от земельного участка. При проектировании может быть применен альтернативный способ водоснабжения без подключения к централизованной системе водоснабжения (от скважины) и альтернативный способ канализования без подключения к централизованной системе канализации г. Перми (отвод стоков на локальные очистные сооружения либо в выгребную яму с последующим вывозом стоков спец. машинами), который должен соответствовать всем нормативным требованиям Российской Федерации»
	• плата за подключение (технологическое присоединение)	в соответствии с Постановлением Правительства Российской Федерации от 13.02.2006 № 83
5.	Начальная цена предмета аукциона **(размер ежегодной арендной платы)** Победитель аукциона, иное лицо, с которым договор заключается в соответствии с п.13, п.14 или п. 20 ст. 39.12 Земельного Кодекса Российской Федерации (далее – ЗК РФ), обязан в течение **5 рабочих дней** со дня составления протокола о результатах аукциона, а в случаях, определенных п.13, п.14, ст. 39.12 ЗК РФ, протокола рассмотрения заявок, уплатить ежегодный размер арендной платы (за вычетом задатка, внесенного для участия в аукционе) **однократно за первые 3 года** на счет департамента земельных отношений администрации города Перми, 614000, ул. Сибирская,15, тел. 212-29-82 (отдел договоров)	44 000 руб.

6.	«Шаг аукциона» (3% от начальной цены)	1 320 руб.
7.	Форма заявки на участие в аукционе, порядок ее приема, адрес места ее приема, даты и время начала и окончания приема заявок на участие в аукционе	Форма заявки размещена на сайтах www.torgi.gov.ru, www.gorodperm.ru (раздел Деятельность/ Муниципальная собственность/ Торговая площадка/ Вид торгов Продажа и аренда земельных участков). Заявка подается и принимается одновременно с полным пакетом документов, требуемых для участия в аукционе. На каждый лот представляется отдельный пакет документов, документы после аукциона не возвращаются. Заявка с прилагаемыми к ней документами регистрируется организатором аукциона в журнале приема заявок с присвоением каждой заявке номера, даты и времени подачи. г. Пермь, ул. Сибирская,14, каб. № 12 с 09.11.2020 по 04.12.2020 ежедневно в рабочие дни с 10 час. 00 мин. до 13 час. 00 мин.
8.	Размер задатка (50% от начальной цены) Порядок внесения задатка участниками аукциона и возврата им задатка Банковские реквизиты счета для перечисления задатка	22 000 руб. Путем перечисления на счет организатора аукциона. Представление документов, подтверждающих внесение задатка, признается заключением соглашения о задатке (п.2 ст. 39.12 Земельного кодекса Российской Федерации). Задаток должен поступить на счет организатора аукциона до 15:00 09.12.2020. В течение трех рабочих дней со дня подписания протокола о результатах аукциона организатор аукциона обязан возвратить задатки лицам, участвовавшим в аукционе, но не победившим в нем. Задаток, внесенный лицом, признанным победителем аукциона, задаток, внесенный иным лицом, с которым договор купли-продажи или договор аренды земельного участка заключается в соответствии с пунктом 13, 14 или 20 ст. 39.12 ЗК РФ, засчитываются в оплату приобретаемого земельного участка или в счет арендной платы за него. Задатки, внесенные этими лицами, не заключившими в установленном настоящей статьей порядке договора купли-продажи или договора аренды земельного участка вследствие уклонения от заключения указанных договоров, не возвращаются. Департамент финансов администрации города Перми (департамент имущественных отношений администрации города Перми, л/с 04163010041), ИНН 5902502248, КПП 590201001, ОКТМО 57701000, р/с 403 028 108 577 350 000 30 в Отделении Пермь г. Пермь, БИК банка 045773001, КБК 00000000000000000510. Назначение платежа: задаток для участия в аукционе 10.12.2020 по лоту № 8 (ул. 1-я Соболинская, 45б)
9.	Срок аренды земельного участка	20 лет

10.	Проект договора аренды земельного участка	Типовая форма договора аренды земельного участка, приобретаемого на торгах в форме аукциона, для строительства, утверждена постановлением администрации города Перми от 29.05.2015 № 322, является Приложением № 1 к настоящему извещению и размещена на сайтах www.torgi.gov.ru, www.gorodperm.ru (раздел Деятельность/ Муниципальная собственность/ Торговая площадка/Вид торгов Продажа и аренда земельных участков), опубликована в печатном средстве массовой информации «Официальный бюллетень органов местного самоуправления муниципального образования город Пермь».
11.	Порядок осмотра земельного участка на местности	Осмотр земельного участка производится заявителем самостоятельно в любое время с даты опубликования настоящего извещения.

Для участия в аукционе заявители представляют в установленный в извещении о проведении аукциона срок следующие документы:

1) заявка на участие в аукционе по установленной в извещении о проведении аукциона форме с указанием банковских реквизитов счета для возврата задатка;

2) копии документов, удостоверяющих личность заявителя (для граждан), всех страниц;

3) надлежащим образом заверенный перевод на русский язык документов о государственной регистрации юридического лица в соответствии с законодательством иностранного государства в случае, если заявителем является иностранное юридическое лицо;

4) документы, подтверждающие внесение задатка.

Дата, время и место регистрации участников на торги:
10.12.2020 с 9.00 до 9.20, г. Пермь, ул. Сибирская, 14, каб. 2.

Порядок проведения аукциона:

а) аукцион ведет аукционист;

б) аукцион начинается с оглашения аукционистом наименования, основных характеристик и начальной цены земельного участка (начального размера ежегодной арендной платы), «шага аукциона».

«Шаг аукциона» установлен в размере 3 процентов начальной цены земельного участка (ежегодного размера арендной платы) и не изменяется в течение всего аукциона;

в) участникам аукциона выдаются пронумерованные карточки, которые они поднимают после оглашения аукционистом начальной цены земельного участка (ежегодного размера арендной платы) и каждой очередной цены в случае, если готовы купить (взять в аренду) земельный участок в соответствии с этой ценой;

г) каждую последующую цену аукционист назначает путем увеличения текущей цены на «шаг аукциона». После объявления очередной цены аукционист называет номер карточки участника аукциона, который первым поднял карточку. Затем аукционист объявляет следующую цену в соответствии с «шагом аукциона»;

д) при отсутствии участников аукциона, готовых купить (взять в аренду) земельный участок в соответствии с названной аукционистом ценой, аукционист повторяет эту цену 3 раза.

Если после троекратного объявления очередной цены ни один из участников аукциона не поднял карточку, аукцион завершается. Победителем аукциона признается тот участник аукциона, номер карточки которого был назван аукционистом последним;

е) по завершении аукциона аукционист объявляет о продаже (сдаче в аренду) земельного участка, называет цену проданного земельного участка (ежегодный размер арендной платы) и номер карточки победителя аукциона.

С выпиской из ЕГРН, технической документацией (при наличии флеш-карты, выдается в электронном виде) можно ознакомиться в департаменте имущественных отношений администрации города Перми (г.Пермь, ул. Сибирская,14, каб. № 12, тел. 212-77-24), а также на сайте www.gorodperm.ru (раздел Деятельность/ Муниципальная собственность/ Торговая площадка/Вид торгов Продажа и аренда земельных участков).

Приложение № 1 к Извещению о проведении 10.12.2020
аукциона на право заключения договоров аренды земельных участков

УТВЕРЖДЕНА
Постановлением
администрации города Перми
от 29.05.2015 № 322

ТИПОВАЯ ФОРМА
договора аренды земельного участка, приобретаемого
на торгах в форме аукциона, для строительства

г. Пермь «___» _____ г. <1>

Департамент земельных отношений администрации города Перми, именуемый в дальнейшем Арендодатель, в лице _____, действующего на основании _____, с одной стороны, и _____, именуемый(ая) в дальнейшем Арендатор, в лице _____, действующего на основании _____, протокола _____ от _____ по лоту N _____(далее – протокол), с другой стороны, заключили настоящий договор о следующем.

I. Предмет договора

1.1. Во исполнение протокола Арендодатель передает, а Арендатор принимает во временное пользование на условиях аренды земельный участок, имеющий кадастровый номер 59:01:_____, площадью _____ кв. м, расположенный на землях населенных пунктов и находящийся по адресу: _____ _____ (далее - земельный участок), для _____, в границах, сведения о которых содержатся в Едином государственном реестре недвижимости, и в качественном состоянии как он есть согласно приложению 1 к настоящему договору.

1.2. Разрешенное использование _____.
(указано в выписке из Единого
государственного реестра недвижимости)

II. Права и обязанности Арендодателя

2.1. Арендодатель имеет право:

2.1.1. осуществлять контроль за использованием земельного участка, предоставленного в аренду, в том числе на беспрепятственный доступ на территорию используемого земельного участка, определение и закрепление на местности поворотных точек границ земельного участка;

2.1.2. взыскать в установленном порядке не внесенную в срок арендную плату, а также неустойку за просрочку исполнения обязательств;

2.1.3. требовать досрочного расторжения договора в случаях, предусмотренных действующим законодательством и настоящим договором.

2.2. Арендодатель обязан:

2.2.1. выполнять в полном объеме все условия настоящего договора;

2.2.2. передать Арендатору земельный участок по акту приема-передачи;

2.2.3. не вмешиваться в хозяйственную деятельность Арендатора, если она не противоречит условиям договора и земельному законодательству Российской Федерации.

III. Права и обязанности Арендатора

3.1. Арендатор имеет право:

3.1.1. использовать земельный участок в соответствии с условиями договора;

3.1.3. представить документы для государственной регистрации права на земельный участок в орган, осуществляющий государственный кадастровый учет и государственную регистрацию прав.

3.2. Арендатор обязан:

3.2.1. выполнять в полном объеме все условия настоящего договора;

3.2.2. использовать земельный участок в соответствии с видом разрешенного использования и в границах, сведения о которых содержатся в Едином государственном реестре недвижимости;

3.2.3. сохранять межевые, геодезические и другие специальные знаки, установленные на земельном участке в соответствии с законодательством и переданные Арендатору по акту приема-передачи;

3.2.4. своевременно вносить арендную плату;

3.2.5. обеспечивать Арендодателю, представителям органов контроля свободный доступ на земельный участок с целью его осмотра на предмет соблюдения условий договора и требований земельного законодательства;

3.2.6. обеспечивать доступ на земельный участок представителей собственника линейного объекта или представителей организации, осуществляющей эксплуатацию линейного объекта, в целях обеспечения его безопасности в случае, если земельный участок расположен в охранной зоне линейного объекта;

3.2.7. не допускать строительства на земельном участке до получения разрешения на строительство в установленном порядке;

3.2.8. не заключать договоры и не вступать в сделки, следствием которых является или может являться какое-либо обременение предоставленных Арендатору по договору имущественных прав, в частности переход их к иному лицу (договоры залога, уступки прав и обязанностей третьим лицам, внесение права на аренду участка или его части в уставный капитал юридических лиц и другое) без письменного согласия Арендодателя (в случаях заключения настоящего договора на срок не более пяти лет), за исключением случаев, установленных законом.

Стороны договорились, что сделки, следствием которых является или может являться какое-либо обременение предоставленных Арендатору по договору имущественных прав в соответствии с абзацем первым настоящего пункта, совершенные без письменного согласия Арендодателя (в случаях заключения настоящего договора на срок не более пяти лет), являются недействительными (ничтожными) с момента совершения и не влекут юридических последствий;

3.2.9. письменно сообщить Арендодателю не позднее чем за один месяц о предстоящем освобождении участка в связи с окончанием срока договора;

3.2.10. при расторжении настоящего договора по требованию Арендодателя вернуть Арендодателю земельный участок в надлежащем состоянии в пятидневный срок с момента расторжения настоящего договора по акту приема-передачи земельного участка;

3.2.11. в случае изменения адреса или иных реквизитов в пятидневный срок направить Арендодателю письменное уведомление об этом;

3.2.12. в случае продажи права собственности на объект недвижимого имущества, расположенный на земельном участке, в 10-дневный срок направить Арендодателю письменное уведомление об этом;

3.2.13. в случае обнаружения Арендодателем ликвидировать самовольные постройки, возведенные Арендатором, или иные нарушения в использовании земельного участка и привести участок в прежнее состояние за свой счет в срок, установленный в уведомлении Арендодателя;

3.2.14. выполнять требования охранного обязательства либо иного действующего охранного документа, являющегося неотъемлемой частью настоящего договора <2>;

3.2.15. соблюдать установленный статьей 5.1 Федерального закона от 25 июня 2002 г. N 73-ФЗ «Об объектах культурного наследия (памятниках истории и культуры) народов Российской Федерации» особый режим использования земельного участка, в границах которого располагается объект археологического наследия, до момента вручения охранного обязательства, предусмотренного статьей 47.6 Федерального закона от 25 июня 2002 г. N 73-ФЗ «Об объектах культурного наследия (памятниках истории и культуры) народов Российской Федерации» <3>.

3.2.16. за свой счет и (или) с привлечением средств других лиц осуществить снос самовольной постройки в срок, не превышающий 12 месяцев, в случае если на земельном участке расположены здание, сооружение, объект незавершенного строительства, в отношении которых было принято решение о сносе самовольной постройки.

3.2.17. осуществить снос самовольной постройки или представить в территориальный орган администрации города Перми по месту нахождения самовольной постройки утвержденную проектную документацию по реконструкции самовольной постройки в целях ее приведения в соответствие с предельными параметрами разрешенного строительства, реконструкции объектов капитального строительства, установленными правилами землепользования и застройки, документацией по планировке территории, или обязательными требованиями к параметрам объектов капитального строительства, установленными федеральными законами в срок, не превышающий 12 месяцев, и осуществить последующее приведение самовольной постройки в соответствие с установленными требованиями в срок, не превышающий 3 лет, в случае если на земельном участке расположены здание, сооружение, объект незавершенного строительства, в отношении которых было принято решение о сносе самовольной постройки или ее приведении в соответствие с установленными требованиями.

IV. Срок действия договора и арендная плата

4.1. Настоящий договор заключается с «__» _____ по «__» _____.

4.2. Ежегодный размер арендной платы составляет _____ руб.
(сумма прописью)

4.3. Арендатор обязан в течение 5 рабочих дней со дня составления протокола уплатить ежегодный размер арендной платы, указанный в пункте 4.2 настоящего договора (за вычетом задатка, внесенного для участия в аукционе),

в следующем порядке: если срок договора аренды земельного участка составляет менее 3 лет, ежегодный размер арендной платы вносится однократно за весь срок действия договора аренды; если срок действия договора аренды земельного участка составляет 3 года и более, ежегодный размер арендной платы вносится однократно за первые 3 года.

4.4. Арендная плата исчисляется помесячно с «___» _____ 20__ г. и вносится в следующем порядке:

за I и II кварталы до 5 февраля, за III квартал до 5 июня, за IV квартал до 5 сентября текущего года, а также подлежит индексации на уровень инфляции, установленный в утвержденных губернатором Пермского края условиях для формирования вариантов развития и основных показателей прогноза социально-экономического развития Пермского края на очередной финансовый год и плановый период.

4.5. В случае возникновения у Арендатора права собственности на земельный участок до 15 числа месяца (включительно) арендная плата начисляется только за предшествующий месяц, при возникновении права собственности на земельный участок после 15 числа месяца арендная плата начисляется за весь текущий месяц.

4.6. Неиспользование участка Арендатором не может служить основанием для невнесения арендной платы в установленные сроки.

V. Ответственность сторон

5.1. За просрочку исполнения обязательства по внесению арендной платы Арендатор уплачивает Арендодателю пени в размере 0,03% от суммы задолженности по арендной плате за каждый день просрочки.

5.2. Если Арендатор не возвратил земельный участок либо возвратил его несвоевременно, арендная плата вносится Арендатором за все время просрочки.

5.3. Во всем остальном, что не предусмотрено настоящим Договором, стороны руководствуются действующим законодательством.

5.4. Спор, возникающий из настоящего Договора или в связи с ним, по выбору одной из сторон может быть передан на рассмотрение в Третейский суд в порядке и составе, сформированном и указанном на сайте для всеобщего доступа в сети Интернет: adhoc.perm.ru/ либо в Арбитражный суд Пермского края или суд общей юрисдикции, расположенный на территории города Перми.

Стороны договорились, что рассмотрение споров в Третейском суде будет происходить только на основе письменных материалов, предоставленных сторонами, без проведения устных слушаний и вызова сторон, за исключением наличия заявления стороны о необходимости проведения устных слушаний. При рассмотрении спора в заседании Третейского суда протокол по умолчанию не ведется.

Стороны признают, что арбитражное решение Третейского суда является окончательным, обязательным для сторон и не подлежит оспариванию.

Стороны извещаются о рассмотрении дела любым способом, в том числе посредством отправки электронных сообщений, смс-сообщений по реквизитам сторон, указанным в настоящем Договоре.

Порядок оплаты третейского сбора и прочих судебных расходов, связанных с третейским разбирательством, устанавливается Третейским судом.

5.5. Споры о взыскании денежных средств по настоящему Договору могут быть переданы сторонами на разрешение суда по истечении 15 календарных дней со дня направления претензии (требования).

VI. Порядок заключения договора

6.1. Арендатор в течение 5 рабочих дней со дня составления протокола оплачивает арендную плату в размере и порядке, установленном пунктом 4.3 настоящего договора.

6.2. Арендодатель в течение 10 дней со дня составления протокола направляет Арендатору подписанный проект договора и акт приема-передачи земельного участка.

6.3. Арендатор подписывает проект договора и акт приема-передачи земельного участка и представляет его Арендодателю в течение 15 дней со дня его получения от Арендодателя.

6.4. Арендодатель подписывает акт приема-передачи земельного участка при наличии подтверждения поступления от Арендатора денежных средств в размере и порядке, предусмотренном в п. 4.3 настоящего договора.

В случае отсутствия оплаты в размере и порядке, предусмотренном пунктом 4.3 настоящего договора, акт приема-передачи земельного участка не подписывается, договор считается незаключенным и не подлежит государственной регистрации.

В случае нарушения срока, установленного в пункте 6.1 настоящего договора, Арендатор уплачивает Арендодателю неустойку в размере 0,03 % от суммы, указанной в пункте 4.2 настоящего договора, за каждый день просрочки.

6.5. Арендодатель в течение 5 рабочих дней с момента подписания акта приема-передачи земельного участка направляет договор в установленном законом порядке для осуществления государственной регистрации права.

VII. Расторжение, прекращение договора и заключение договора на новый срок

7.1. Настоящий договор может быть расторгнут по письменному соглашению сторон, по требованию одной из сторон в судебном порядке в случаях, предусмотренных Гражданским кодексом Российской Федерации, Земельным кодексом Российской Федерации и настоящим договором, а также в случаях, указанных в пункте 7.5 настоящего Договора.

7.2. Договор подлежит досрочному расторжению по требованию Арендодателя в случаях, являющихся существенными нарушениями условий настоящего договора:

в случае невнесения двух раз подряд (в том числе внесения не в полном объеме) Арендатором арендной платы в срок, установленный пунктом 4.4 настоящего договора, независимо от ее последующего внесения;

при использовании участка (в целом или частично) с нарушением вида разрешенного использования;

при существенном ухудшении Арендатором состояния земельного участка в соответствии с действующим законодательством (загрязнение или иное негативное воздействие на земли и почву);

при использовании земельного участка с нарушением границ, сведения о которых содержатся в государственном кадастре недвижимости.

Расторжение настоящего договора не освобождает Арендатора от необходимости погашения задолженности по арендной плате и уплаты пени, предусмотренной настоящим договором.

7.3. Арендодатель вправе требовать досрочного расторжения настоящего договора после направления Арендатору письменного предупреждения об устранении нарушения, предусмотренного пунктом 7.2 настоящего договора, и неустранения Арендатором указанного в предупреждении нарушения по истечении 15-дневного срока со дня направления Арендодателем письменного предупреждения.

7.4. Настоящий договор прекращает свое действие в случае ликвидации Арендатора - юридического лица и смерти Арендатора - физического лица, за исключением случаев наследования прав и обязанностей по договору в пределах срока его действия.

7.5. Арендодатель имеет право в одностороннем внесудебном порядке отказаться от договора аренды земельного участка в случаях:

7.5.1. неиспользование земельного участка, предназначенного для строительства, в том числе жилищного, в указанных целях в течение срока, установленного пунктом 4.1 настоящего Договора;

7.5.2. неустранения в установленный срок последствий совершенного земельного правонарушения;

7.5.3. изъятия земельного участка для государственных или муниципальных нужд в соответствии с действующим законодательством;

7.5.4. при создании или возведении на земельном участке самовольной постройки либо невыполнении обязанностей, предусмотренных частью 11 статьи 55.32 Градостроительного кодекса Российской Федерации, в сроки, установленные решением о сносе самовольной постройки либо решением о сносе самовольной постройки или ее приведении в соответствие с установленными требованиями, в порядке, установленном статьей 46 Земельного кодекса Российской Федерации, за исключением случая, указанного в пунктах 5 и 7 статьи 46 Земельного кодекса Российской Федерации;

7.5.5. невыполнения Арендатором обязательств, предусмотренных пунктами 3.2.16, 3.2.17 настоящего договора, в порядке, установленном статьей 46 Земельного кодекса Российской Федерации, за исключением случая, указанного в пунктах 5 и 7 статьи 46 Земельного кодекса Российской Федерации;

7.5.6. по иным основаниям, предусмотренным законодательством Российской Федерации.

Договор считается расторгнутым по истечении 15 дней с даты направления уведомления Арендатору.

7.6. При расторжении настоящего договора Арендодатель не возмещает Арендатору стоимость улучшений земельного участка, неотделимых без вреда для земельного участка.

7.7. По истечении срока действия настоящего Договора преимущественного права на заключение на новый срок договора аренды земельного участка Арендатор не имеет.

VIII. Предоставление земельного участка в субаренду, заключение соглашения об установлении сервитута

8.1. Арендатор вправе заключить соглашение об установлении сервитута в отношении земельного участка (его части) или передать земельный участок (его часть) в субаренду только с письменного разрешения Арендодателя, за исключением случаев, установленных законом.

8.2. Арендатор уведомляет Арендодателя о заключении соглашения об установлении сервитута в течение 10 дней со дня заключения указанного соглашения и представляет Арендодателю экземпляр соглашения об установлении сервитута.

8.3. Арендатор вправе заключать соглашение об установлении сервитута, договор субаренды земельного участка на срок, не превышающий срока действия настоящего договора.

8.4. При досрочном прекращении действия настоящего договора договор субаренды, соглашение об установлении сервитута прекращает свое действие. При прекращении действия настоящего договора субарендатор не имеет права

на заключение с Арендодателем договора аренды на земельный участок, находившийся в его пользовании в соответствии с договором субаренды.

IX. Особые обстоятельства

9.1. Под особыми обстоятельствами понимаются обстоятельства непреодолимой силы (форс-мажор) и такие, как военные действия, препятствующие одной из сторон исполнять свои обязательства по настоящему договору, что освобождает ее от ответственности за неисполнение этих обязательств.

9.2. Об этих обстоятельствах каждая из сторон обязана немедленно, не позднее 20 дней после наступления случая форс-мажора, военных действий, письменно известить об этом другую сторону. Сообщение должно быть подтверждено документом, выданным уполномоченным государственным органом.

Несвоевременное извещение о наступлении форс-мажора, военных действий лишает соответствующую сторону права ссылаться в дальнейшем на указанные выше обстоятельства.

9.3. При продолжительности особых обстоятельств, делающих невозможным выполнение условий настоящего договора, свыше 6 (шести) месяцев каждая из сторон вправе прекратить действие договора немедленно после письменного уведомления другой стороны.

X. Вступление договора в силу

10.1. Настоящий договор считается заключенным с момента подписания Сторонами акта приема-передачи земельного участка.

10.2. Настоящий договор подписан в ___ экземплярах, имеющих равную юридическую силу. Подписанные договоры и приложения к ним хранятся по одному экземпляру у Арендодателя, Арендатора и в органе, осуществляющем государственный кадастровый учет и государственную регистрацию прав.

Неотъемлемой частью настоящего договора являются приложения:

акт приема-передачи земельного участка;

копия охранного обязательства <4>.

Оплата за земельный участков в размере, установленном в соответствии с абзацем первым пункта 4.3 настоящего договора, произведена полностью. Реквизиты документа(ов), подтверждающего(их) перечисление денежных средств Арендодателю _____.

XI. Адреса, реквизиты и подписи сторон

Арендодатель:

Департамент земельных отношений
администрации города Перми

614000, г. Пермь, ул. Сибирская, 15,
тел. _____

Арендатор <5>:

_____

Место нахождения (адрес): _____
почтовый адрес: _____
электронная почта: _____
тел. _____
ИНН _____

Арендодатель:

Департамент земельных отношений
администрации города Перми

614000, г. Пермь, ул. Сибирская, 15,
тел. _____

Арендатор <6>:

_____

Адрес регистрации: _____
адрес фактического проживания: _____
паспорт гражданина РФ: _____
выдан: _____
дата выдачи: _____
электронная почта: _____
тел. _____
ИНН _____
СНИЛС _____

Все извещения, повестки и сообщения, направленные по указанному в настоящем разделе почтовому адресу Арендатора, равно как и направленные в электронной форме по телекоммуникационным каналам связи, считаются законно врученными, ему известными.

Арендодатель: Арендатор:

_____ _____

М.П. М.П.»;

<1> Дата внесения сведений в поземельную книгу (является датой договора).

<2> Применяется в случае, если в отношении передаваемого земельного участка действуют охранные документы, предусмотренные статьей 47.6, пунктом 8 статьи 48 Федерального закона от 25.06.2002 N 73-ФЗ «Об объектах культурного наследия (памятниках истории и культуры) народов Российской Федерации».

<3> Применяется в случае, если в отношении передаваемого земельного участка не оформлены охранные документы, предусмотренные статьей 47.6, пунктом 8 статьи 48 Федерального закона от 25.06.2002 N 73-ФЗ «Об объектах культурного наследия (памятниках истории и культуры) народов Российской Федерации».

<4> Применяется в случае, если в отношении передаваемого земельного участка действуют охранные документы, предусмотренные статьей 47.6, пунктом 8 статьи 48 Федерального закона от 25.06.2002 N 73-ФЗ «Об объектах культурного наследия (памятниках истории и культуры) народов Российской Федерации».

<5> Для арендатора - юридического лица.

<6> Для арендатора - физического лица.

Постановление Администрации г. Перми от 29.05.2015 N 322 (ред. от 08.02.2019) «Об утверждении типовых форм договоров аренды, купли-продажи, безвозмездного пользования земельными участками, соглашений об установлении сервитута, о перераспределении земель и (или) земельных участков и о признании утратившими силу отдельных постановлений администрации города Перми» {КонсультантПлюс}

Департамент земельных отношений администрации города Перми в целях информирования населения в соответствии со статьей 39.42 Земельного кодекса Российской Федерации сообщает о возможном установлении публичного сервитута в отдельных целях на территории города Перми

№	Кадастровый номер земельного участка в отношении которого устанавливается публичный сервитут (при наличии)	Адрес или описание земельного участка в отношении которого устанавливается публичный сервитут	Цели установления публичного сервитута
1	59:01:2910256:251	Пермский край, г. Пермь, Орджоникидзевский район	в целях эксплуатации линейного объекта ОАО «МРСК Урала»
2	59:01:2910256:249	Пермский край, г. Пермь, Орджоникидзевский район	в целях эксплуатации линейного объекта ОАО «МРСК Урала»
3	59:01:2910256:245	Пермский край, г. Пермь, Орджоникидзевский район	в целях эксплуатации линейного объекта ОАО «МРСК Урала»
4	59:01:2910256:244	Пермский край, г. Пермь, Орджоникидзевский район	в целях эксплуатации линейного объекта ОАО «МРСК Урала»
5	59:01:29102520:18	Пермский край, г. Пермь, Орджоникидзевский район	в целях эксплуатации линейного объекта ОАО «МРСК Урала»
6	59:01:3919033:171	Пермский край, г. Пермь	в целях эксплуатации линейного объекта ОАО «МРСК Урала»
7	59:01:0000000:51786	Пермский край, г. Пермь	в целях эксплуатации линейного объекта ОАО «МРСК Урала»
8	59:01:0910371:10	Пермский край, г. Пермь	в целях эксплуатации линейного объекта ОАО «МРСК Урала»
9	59:01:0000000:1283	Пермский край, г. Пермь	в целях эксплуатации линейного объекта ОАО «МРСК Урала»
10	59:01:3812849:14	Пермский край, г. Пермь	в целях эксплуатации линейного объекта ОАО «МРСК Урала»

11	59:01:0000000:1015	Пермский край, г. Пермь, Орджоникидзевский район	в целях эксплуатации линейного объекта ОАО «МРСК Урала»
12	59:01:3510041:77	Пермский край, г. Пермь, Орджоникидзевский район	в целях эксплуатации линейного объекта ОАО «МРСК Урала»
13	59:01:0000000:640	Пермский край, г. Пермь, Орджоникидзевский район	в целях эксплуатации линейного объекта ОАО «МРСК Урала»
14	59:01:3510041:14	Пермский край, г. Пермь, Орджоникидзевский район	в целях эксплуатации линейного объекта ОАО «МРСК Урала»
15	59:01:3510040:21	Пермский край, г. Пермь, Орджоникидзевский район	в целях эксплуатации линейного объекта ОАО «МРСК Урала»
16	59:01:3510231:162	Пермский край, г. Пермь, Орджоникидзевский район	в целях эксплуатации линейного объекта ОАО «МРСК Урала»
17	59:01:3510233:442	Пермский край, г. Пермь, Орджоникидзевский район	в целях эксплуатации линейного объекта ОАО «МРСК Урала»
18	59:01:0911570:3	Пермский край, г. Пермь, Орджоникидзевский район	в целях эксплуатации линейного объекта ОАО «МРСК Урала»
19	59:01:2512434:4	Пермский край, г. Пермь	в целях эксплуатации линейного объекта ОАО «МРСК Урала»
20	59:01:5310107:19	Пермский край, г. Пермь	в целях эксплуатации линейного объекта ОАО «МРСК Урала»
21	59:01:1717115:112	Пермский край, г. Пермь	в целях эксплуатации линейного объекта ОАО «МРСК Урала»
22	59:01:1717115:144	Пермский край, г. Пермь	в целях эксплуатации линейного объекта ОАО «МРСК Урала»
23	59:01:0000000:617	Пермский край, г. Пермь	в целях эксплуатации линейного объекта ОАО «МРСК Урала»
24	59:01:1717115:174	Пермский край, г. Пермь	в целях эксплуатации линейного объекта ОАО «МРСК Урала»
25	59:01:0715039:904	Пермский край, г. Пермь	в целях эксплуатации линейного объекта ОАО «МРСК Урала»
26	59:01:0715039:898	Пермский край, г. Пермь	в целях эксплуатации линейного объекта ОАО «МРСК Урала»
27	59:01:1715068:17	Пермский край, г. Пермь	в целях эксплуатации линейного объекта ОАО «МРСК Урала»
28	59:01:4311992:126	Пермский край, г. Пермь	в целях эксплуатации линейного объекта ОАО «МРСК Урала»
29	59:01:2910359:52	Пермский край, г. Пермь	в целях эксплуатации линейного объекта ОАО «МРСК Урала»
30	59:01:2310086:16	Пермский край, г. Пермь	в целях эксплуатации линейного объекта ОАО «МРСК Урала»
31	59:01:2310377:100	Пермский край, г. Пермь	в целях эксплуатации линейного объекта ОАО «МРСК Урала»
32	59:01:00000000:896	Пермский край, г. Пермь	в целях эксплуатации линейного объекта ОАО «МРСК Урала»
33	59:01:2310087:61	Пермский край, г. Пермь	в целях эксплуатации линейного объекта ОАО «МРСК Урала»
34	59:01:2310086:36	Пермский край, г. Пермь	в целях эксплуатации линейного объекта ОАО «МРСК Урала»
35	59:01:2310087:12	Пермский край, г. Пермь	в целях эксплуатации линейного объекта ОАО «МРСК Урала»
36	59:01:2310089:16	Пермский край, г. Пермь	в целях эксплуатации линейного объекта ОАО «МРСК Урала»
37	59:01:2310089:5	Пермский край, г. Пермь	в целях эксплуатации линейного объекта ОАО «МРСК Урала»
38	59:01:2310089:131	Пермский край, г. Пермь	в целях эксплуатации линейного объекта ОАО «МРСК Урала»

39	59:01:2310089:15	Пермский край, г. Пермь	в целях эксплуатации линейного объекта ОАО «МРСК Урала»
40	59:01:2310090:18	Пермский край, г. Пермь	в целях эксплуатации линейного объекта ОАО «МРСК Урала»
41	59:01:00000000:81754	Пермский край, г. Пермь	в целях эксплуатации линейного объекта ОАО «МРСК Урала»
42	59:01:2310091:51	Пермский край, г. Пермь	в целях эксплуатации линейного объекта ОАО «МРСК Урала»
43	59:01:2310243:4	Пермский край, г. Пермь	в целях эксплуатации линейного объекта ОАО «МРСК Урала»
44	59:01:2310243:122	Пермский край, г. Пермь	в целях эксплуатации линейного объекта ОАО «МРСК Урала»
45	59:01:2310243:260	Пермский край, г. Пермь	в целях эксплуатации линейного объекта ОАО «МРСК Урала»
46	59:01:2310243:17	Пермский край, г. Пермь	в целях эксплуатации линейного объекта ОАО «МРСК Урала»
47	59:01:2310243:19	Пермский край, г. Пермь	в целях эксплуатации линейного объекта ОАО «МРСК Урала»
48	59:01:2310243:18	Пермский край, г. Пермь	в целях эксплуатации линейного объекта ОАО «МРСК Урала»
49	59:01:2310243:13	Пермский край, г. Пермь	в целях эксплуатации линейного объекта ОАО «МРСК Урала»
50	59:01:2310086:168	Пермский край, г. Пермь	в целях эксплуатации линейного объекта ОАО «МРСК Урала»
51	59:01:4410849:1	Пермский край, г. Пермь	в целях эксплуатации линейного объекта ОАО «МРСК Урала»
52	59:01:3812937:3	Пермский край, г. Пермь	в целях эксплуатации линейного объекта ОАО «МРСК Урала»
53	59:01:2912571:5	Пермский край, г. Пермь	в целях эксплуатации линейного объекта ОАО «МРСК Урала»
54	59:01:2910421:3	Пермский край, г. Пермь	в целях эксплуатации линейного объекта ОАО «МРСК Урала»
55	59:01:0000000:641	Пермский край, г. Пермь	в целях эксплуатации линейного объекта ОАО «МРСК Урала»

Заинтересованные лица имеют право ознакомиться с ходатайством об установлении публичного сервитута и прилагаемым к нему описанием местоположения границ публичного сервитута по адресу: г. Пермь, ул. Сибирская 15, каб. 202, четверг с 10:00 до 12:00.

Заинтересованные лица могут подать заявление об учете прав в срок с 30.10.2020 по 28.11.2020.

Способы подачи заявлений:

1. посредством почтовой связи;
2. лично, в том числе через представителя, в департамент земельных отношений администрации города Перми (г. Пермь, ул. Сибирская 15, цокольный этаж, каб.005, понедельник, вторник, четверг с 09:00 до 13:00 с 14:00 до 16:00, кроме нерабочих и праздничных дней);
3. в форме электронных документов с использованием информационно-телекоммуникационной сети «Интернет».

Правообладатели земельных участков, в отношении которых испрашивается публичный сервитут, если их права не зарегистрированы в Едином государственном реестре недвижимости, в течение тридцати дней со дня опубликования сообщения, предусмотренного подпунктом 1 пункта 3 статьи 39.42 ЗК РФ, подают в орган, уполномоченный на установление публичного сервитута, заявления об учете их прав (обременений прав) на земельные участки с приложением копий документов, подтверждающих эти права (обременения прав). В таких заявлениях указывается способ связи с правообладателями земельных участков, в том числе их почтовый адрес и (или) адрес электронной почты. Правообладатели земельных участков, подавшие такие заявления по истечении указанного срока, несут риски невозможности обеспечения их прав в связи с отсутствием информации о таких лицах и их правах на земельные участки. Такие лица имеют право требовать от обладателя публичного сервитута плату за публичный сервитут не более чем за три года, предшествующие дню направления ими заявления об учете их прав (обременений прав).

Реквизиты решений об утверждении документа территориального планирования, документации по планировке территории, программ комплексного развития систем коммунальной инфраструктуры поселения, городского округа,

а также информацию об инвестиционной программе субъекта естественных монополий, организации коммунального комплекса, указанных в ходатайстве об установлении публичного сервитута и сведения об официальных сайтах в информационно-телекоммуникационной сети «Интернет» отсутствуют.

Информация о возможности установления публичного сервитута публикуется на сайте http://www.gorodperm.ru, в «Официальном бюллетене органов местного самоуправления муниципального образования город Пермь».

Схема расположения границ публичного сервитута

Объект: Воздушные линии электропередачи ВЛ 6кВ ф. К. Дачи-3 (лит. Л, 10-4), входящая в состав Электросетевого комплекса (ЭСК) Подстанция 110/6 кВ Северная с линиями электропередачи, трансформаторными подстанциями и распределительными пунктами

Местоположение: Российская Федерация, Пермский край, г. Пермь

Площадь публичного сервитута: 1 кв.м.

Условные обозначения:

:ЗУ1 - Проектные границы публичного сервитута

н1 - Обозначение характерной точки проектной границы публичного сервитута

:45 - Границы и номер земельного участка, сведения о которых внесены в ЕГРН

- Граница кадастрового квартала

59:13:0060113 - Номер кадастрового квартала

:1444 - Граница и номер объекта капитального строительства, сведения о которых внесены в ЕГРН

59.18.2.439 - Границы и учетный номер зоны с особыми условиями использования территории, сведения о которых внесены в ЕГРН

Масштаб 1:100 МСК-59; Зона - 2

Заявитель: _____ О.Л. Широнин

(подпись, расшифровка подписи)

Схема расположения границ публичного сервитута

Объект: Воздушные линии электропередачи ВЛ 6кВ Фидер №5 (лит. Л, 9-3), входящая в состав Электросетевого комплекса (ЭСК) Подстанция 35/6 кВ Нагорная с линиями электропередачи

Местоположение: Российская Федерация, Пермский край, г. Пермь

Площадь публичного сервитута: 2 кв.м.

Условные обозначения:

:ЗУ1 - Проектные границы публичного сервитута

н1 - Обозначение характерной точки проектной границы публичного сервитута

:45 - Границы и номер земельного участка, сведения о которых внесены в ЕГРН

- Граница кадастрового квартала

59:13:0060113 - Номер кадастрового квартала

:1444 - Граница и номер объекта капитального строительства, сведения о которых внесены в ЕГРН

59.18.2.439 - Границы и учетный номер зоны с особыми условиями использования территории, сведения о которых внесены в ЕГРН

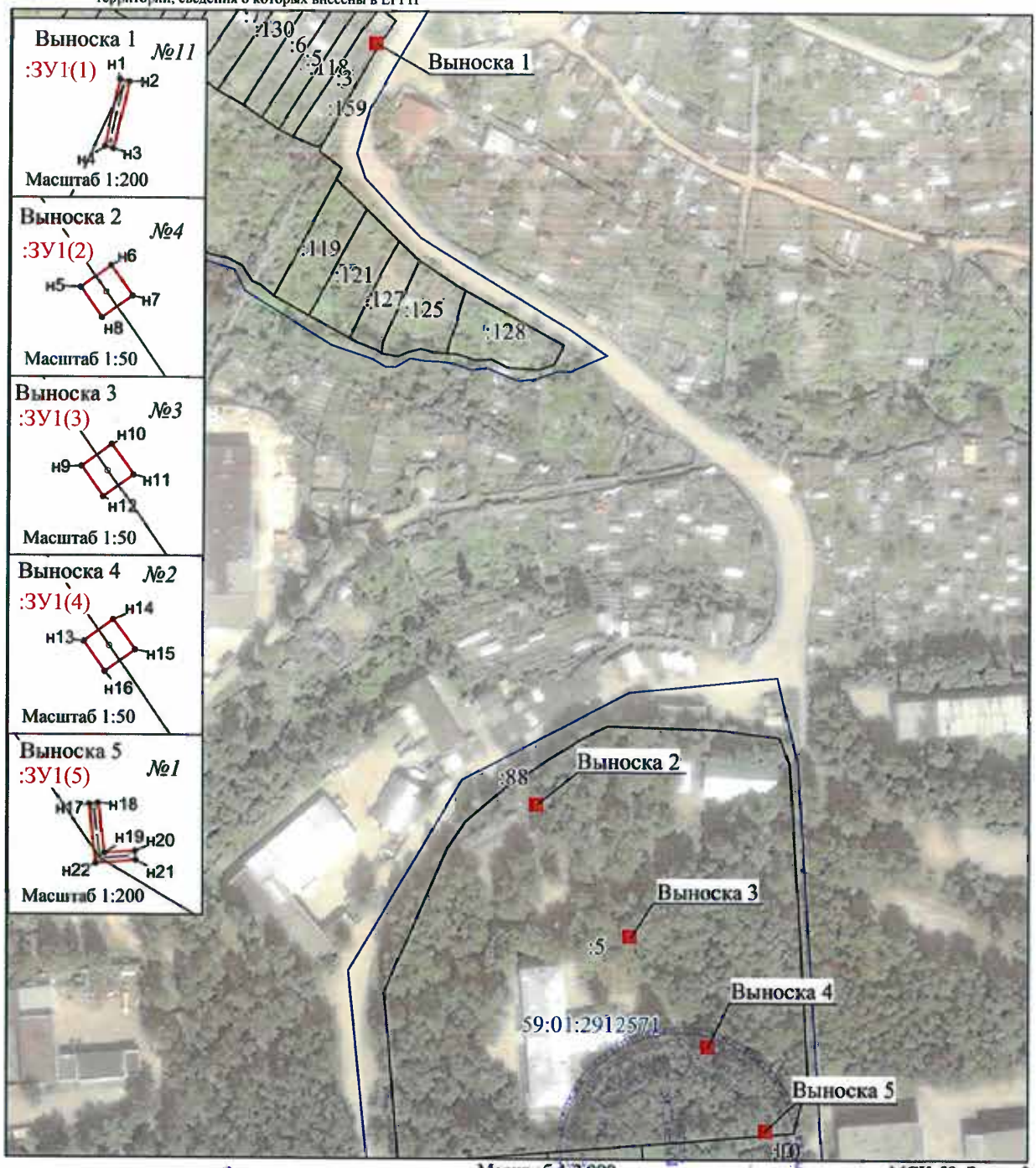

Масштаб 1:2000 МСК-59; Зона - 2

Заявитель: О.П. Широнесех

(подпись, расшифровка подписи)

Схема расположения границ публичного сервитута

Объект: Воздушные линии электропередачи ВЛ 6кВ фидер №4 (лит. Л, 7-1), входящая в состав Электросетевого комплекса (ЭСК) Подстанция 110/35/6 кВ Шлюзовая с линиями электропередачи и трансформаторными подстанциями

Местоположение: Российская Федерация, Пермский край, г. Пермь

Площадь публичного сервитута: 5 кв.м.

Условные обозначения:

:ЗУ1 - Проектные границы публичного сервитута

н1 - Обозначение характерной точки проектной границы публичного сервитута

:45 - Границы и номер земельного участка, сведения о которых внесены в ЕГРН

59:13:0060113 - Граница кадастрового квартала

:1444 - Номер кадастрового квартала

59.18.2.439 - Граница и номер объекта капитального строительства, сведения о которых внесены в ЕГРН

- Границы и учетный номер зоны с особыми условиями использования территории, сведения о которых внесены в ЕГРН

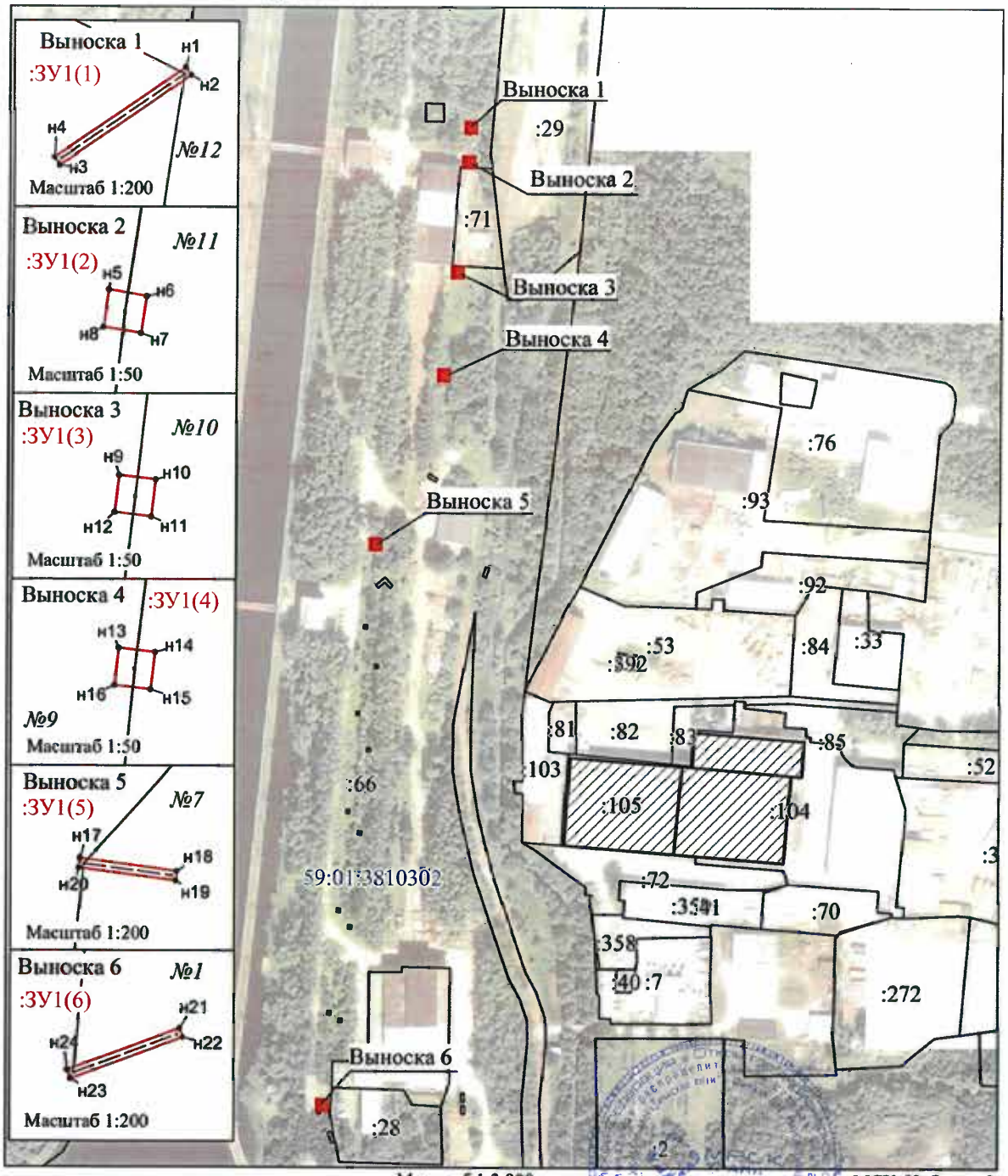

Масштаб 1:3 000 МСК-59; Зона - 2

Заявитель О.Л. Широких
(подпись, расшифровка подписи)

Схема расположения границ публичного сервитута

Объект: ВЛ 0.4КВ ТП-4459 входящей в состав электросетевого комплекса "Подстанция 110/6 кВ "Строительная" с линиями электропередачи и трансформаторными подстанциями

Местоположение: Пермский край, г. Пермь, Орджоникидзевский район

Площадь земель и/или части земельного участка, кв.м: 1

Категория земель: земли населенных пунктов

Масштаб 1:500

Врезка 1

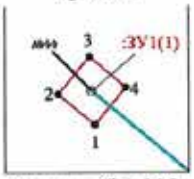

Масштаб 1:100

Каталог координат (Система координат МСК-59, зона 2)					
Обозначение характерных точек границ	Координаты, м		Метод определения координат характерной точки	(Mt), м	Площадь, кв.м
	X	Y			
1	2	3	4	5	6
:ЗУ1(1)					
1	530645.11	2231689.65	Геодезический метод	0.1	0.55
2	530645.58	2231689.08	Геодезический метод	0.1	
3	530646.16	2231689.56	Геодезический метод	0.1	
4	530645.68	2231690.12	Геодезический метод	0.1	
1	530645.11	2231689.65	Геодезический метод	0.1	

Условные обозначения

:ЗУ1 -проектные границы публичного сервитута

59:01:2310086 -кадастровый номер квартала

:168 -граница и номер земельного участка, сведения о котором внесены в ЕГРН

- ВЛ 0.4КВ ТП-4459

• 1 - обозначение характерной точки проектной границы публичного сервитута

□ №44 - обозначение и номер опоры ЛЭП

опора №44

---------- - охранная зона ЛЭП

Описание границ смежных землепользований:

от точки 1 до точки 1 - земельный участок с кадастровым номером 59:01:2310086:168.

Заявитель: Г.В. Шунов

МП (подпись, расшифровка подписи)

(для юридических лиц и индивидуальных предпринимателей)

Схема расположения границ публичного сервитута

Лист 1 из 2 листов

Объект: ВЛ 0,4КВ ТП-4459, входящей в состав электросетевого комплекса "Подстанция 110/6 кВ "Строительная" с линиями электропередачи и трансформаторными подстанциями

Местоположение: Пермский край, г.Пермь, Орджоникидзевский район

Площадь земель и/или части земельного участка, кв.м: 9

Категория земель: земли населенных пунктов

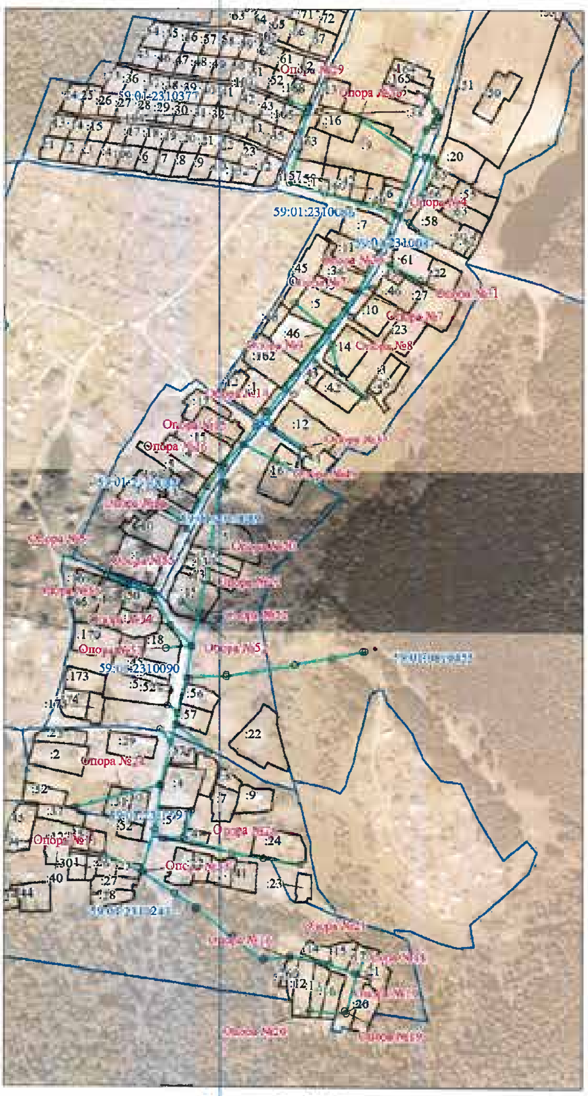

Масштаб 1:5000

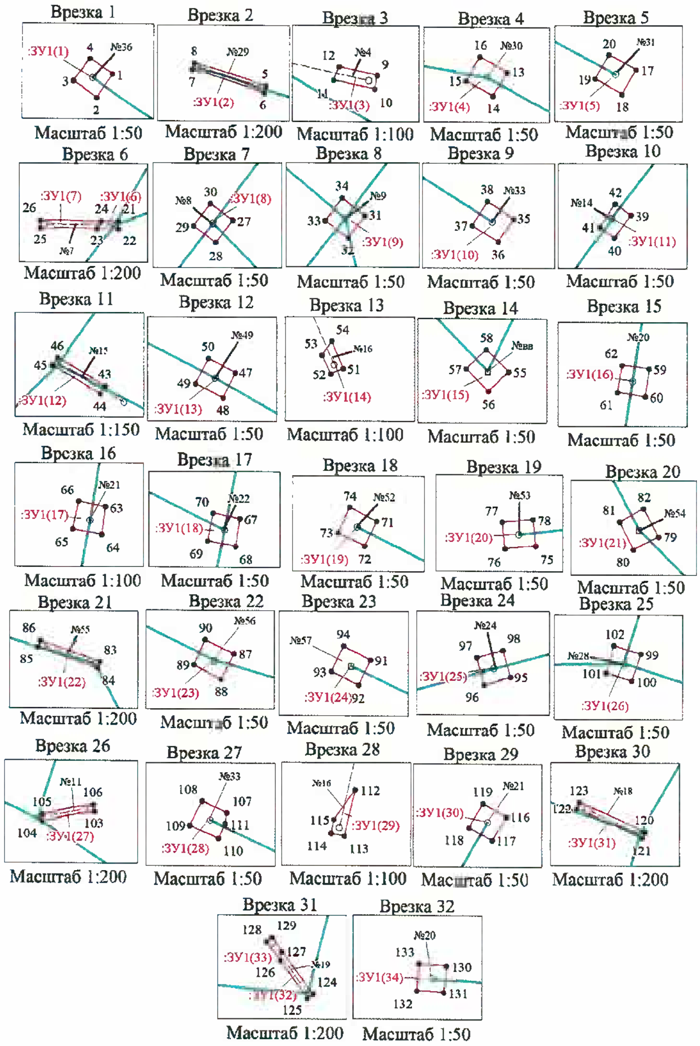

Описание границ смежных землепользователей:

от точки 1 до точки 1 - земельный участок с кадастровым номером 59:01:2310086:16;
от точки 5 до точки 5 - земельный участок с кадастровым номером 59:01:2310377:103 (ЕЗ 59:01:2310377:100);
от точки 11 до точки 12, от точки 43 до точки 44, от точки 53 до точки 54, от точки 104 до точки 105, от точки 115 до точки 112 - земельный участок с кадастровым номером 59:01:0000000:88017;
от точки 12 до точки 11, от точки 24 до точки 23, от точки 27 до точки 27, от точки 31 до точки 31, от точки 39 до точки 39, от точки 44 до точки 43, от точки 54 до точки 53, от точки 55 до точки 55, от точки 79 до точки 79, от точки 105 до точки 104 - земельный участок с кадастровым номером 59:01:0000000:896;
от точки 13 до точки 13, от точки 17 до точки 17 - земельный участок с кадастровым номером 59:01:2310087:61;
от точки 23 до точки 24 - земельный участок с кадастровым номером 59:01:2310086:36;
от точки 35 до точки 35 - земельный участок с кадастровым номером 59:01:2310087:12;
от точки 47 до точки 47 - земельный участок с кадастровым номером 59:01:2310089:16;
от точки 59 до точки 59 - земельный участок с кадастровым номером 59:01:2310089:5;
от точки 63 до точки 63 - земельный участок с кадастровым номером 59:01:2310089:131;
от точки 67 до точки 67, от точки 71 до точки 71 - земельный участок с кадастровым номером 59:01:2310089:15;
от точки 75 до точки 75 - земельный участок с кадастровым номером 59:01:2310090:18;
от точки 83 до точки 83, от точки 87 до точки 87, от точки 91 до точки 91 - земельный участок с кадастровым номером 59:01:0000000:81754;
от точки 95 до точки 95 - земельный участок с кадастровым номером 59:01:2310091:51;
от точки 99 до точки 99 - земельный участок с кадастровым номером 59:01:2310243:4;
от точки 107 до точки 107 - земельный участок с кадастровым номером 59:01:2310243:122;
от точки 112 до точки 115 - земельный участок с кадастровым номером 59:01:2310243:260;
от точки 116 до точки 116, от точки 120 до точки 120 - земельный участок с кадастровым номером 59:01:2310243:17;
от точки 127 до точки 126 - земельный участок с кадастровым номером 59:01:2310243:19;
от точки 126 до точки 127 - земельный участок с кадастровым номером 59:01:2310243:18;
от точки 130 до точки 130 - земельный участок с кадастровым номером 59:01:2310243:13.

Условные обозначения

- :ЗУ1 -проектные границы публичного сервитута
- 59:32:2310243 -кадастровый номер квартала
- :16 -граница и номер земельного участка, сведения о котором внесены в ЕГРН
- ВЛ 0,4КВ ТП-4459
- • 1 - обозначение характерной точки проектной границы публичного сервитута
- №28 опора №28 - обозначение и номер опоры ЛЭП
- - охранная зона ЛЭП

Заявитель: ________ Глухов С.В.

МП (подпись, расшифровка подписи)

(для юридических лиц и индивидуальных предпринимателей)

Схема расположения границ публичного сервитута

Лист 2 из 2 листов

Каталог координат
(Система координат МСК-59, зона 2)

Обозначение характерных точек границ	Координаты, м X	Координаты, м Y	Метод определения координат характерной точки	(Mt), м	Площадь, кв.м
1	2	3	4	5	6
:ЗУ1(1)					
1	530843.19	2231759.11	Геодезический метод	0,1	0,09
2	530843.36	2231758.87	Геодезический метод	0,1	
3	530843.12	2231758.69	Геодезический метод	0,1	
4	530842.94	2231758.94	Геодезический метод	0,1	
1	530843.19	2231759.11	Геодезический метод	0,1	
:ЗУ1(2)					
5	530861.30	2231684.33	Геодезический метод	0,1	0,96
6	530861.02	2231684.25	Геодезический метод	0,1	
7	530862.00	2231681.17	Геодезический метод	0,1	
8	530862.29	2231681.27	Геодезический метод	0,1	
5	530861.30	2231684.33	Геодезический метод	0,1	
:ЗУ1(3)					
9	530739.71	2231799.94	Геодезический метод	0,1	0,26
10	530739.42	2231799.88	Геодезический метод	0,1	
11	530739.61	2231799.00	Геодезический метод	0,1	
12	530739.90	2231799.12	Геодезический метод	0,1	
9	530739.71	2231799.94	Геодезический метод	0,1	
:ЗУ1(4)					
13	530686.86	2231792.77	Геодезический метод	0,1	0,10
14	530686.60	2231792.62	Геодезический метод	0,1	
15	530686.76	2231792.33	Геодезический метод	0,1	
16	530687.02	2231792.48	Геодезический метод	0,1	
13	530686.86	2231792.77	Геодезический метод	0,1	
:ЗУ1(5)					
17	530669.25	2231824.71	Геодезический метод	0,1	0,10
18	530668.99	2231824.56	Геодезический метод	0,1	
19	530669.15	2231824.27	Геодезический метод	0,1	
20	530669.41	2231824.42	Геодезический метод	0,1	
17	530669.25	2231824.71	Геодезический метод	0,1	
:ЗУ1(6)					
21	530658.53	2231758.21	Геодезический метод	0,1	0,25
22	530658.23	2231758.21	Геодезический метод	0,1	
23	530658.24	2231757.30	Геодезический метод	0,1	
24	530658.54	2231757.48	Геодезический метод	0,1	
21	530658.53	2231758.21	Геодезический метод	0,1	
:ЗУ1(7)					
24	530658.54	2231757.48	Геодезический метод	0,1	0,77
23	530658.24	2231757.30	Геодезический метод	0,1	
25	530658.27	2231754.85	Геодезический метод	0,1	
26	530658.57	2231754.85	Геодезический метод	0,1	
24	530658.54	2231757.48	Геодезический метод	0,1	
:ЗУ1(8)					
27	530638.63	2231743.71	Геодезический метод	0,1	0,09
28	530638.39	2231743.53	Геодезический метод	0,1	
29	530638.57	2231743.29	Геодезический метод	0,1	
30	530638.81	2231743.47	Геодезический метод	0,1	
27	530638.63	2231743.71	Геодезический метод	0,1	
:ЗУ1(9)					
31	530615.43	2231726.11	Геодезический метод	0,1	0,09
32	530615.19	2231725.93	Геодезический метод	0,1	
33	530615.37	2231725.69	Геодезический метод	0,1	
34	530615.61	2231725.87	Геодезический метод	0,1	
31	530615.43	2231726.11	Геодезический метод	0,1	
:ЗУ1(10)					
35	530489.80	2231698.84	Геодезический метод	0,1	0,1[illegible]
36	530489.55	2231698.68	Геодезический метод	0,1	
37	530489.72	2231698.40	Геодезический метод	0,1	
38	530489.98	2231698.56	Геодезический метод	0,1	
35	530489.80	2231698.84	Геодезический метод	0,1	
:ЗУ1(11)					
39	530513.33	2231648.56	Геодезический метод	0,1	0,10
40	530513.09	2231648.38	Геодезический метод	0,1	
41	530513.21	2231648.22	Геодезический метод	0,1	
42	530513.45	2231648.39	Геодезический метод	0,1	
39	530513.33	2231648.56	Геодезический метод	0,1	
:ЗУ1(12)					
43	530492.95	2231635.71	Геодезический метод	0,1	0,06
44	530492.70	2231635.55	Геодезический метод	0,1	
45	530493.62	2231633.99	Геодезический метод	0,1	
46	530493.86	2231634.17	Геодезический метод	0,1	
43	530492.95	2231635.71	Геодезический метод	0,1	
:ЗУ1(13)					
47	530475.44	2231669.87	Геодезический метод	0,1	0,54
48	530475.17	2231669.74	Геодезический метод	0,1	
49	530475.32	2231669.44	Геодезический метод	0,1	
50	530475.59	2231669.58	Геодезический метод	0,1	
47	530475.44	2231669.87	Геодезический метод	0,1	
:ЗУ1(14)					
51	530468.06	2231615.37	Геодезический метод	0,1	0,10
52	530467.94	2231615.10	Геодезический метод	0,1	
53	530468.35	2231614.92	Геодезический метод	0,1	
54	530468.65	2231615.12	Геодезический метод	0,1	
51	530468.06	2231615.37	Геодезический метод	0,1	
:ЗУ1(15)					
55	530403.12	2231574.00	Геодезический метод	0,1	0,16
56	5[illegible].91	2231573.78	Геодезический метод	0,1	
57	530403.15	2231573.54	Геодезический метод	0,1	
58	530403.36	2231573.76	Геодезический метод	0,1	
55	530403.12	2231574.00	Геодезический метод	0,1	
:ЗУ1(16)					
59	530379.78	2231599.12	Геодезический метод	0,1	0,10
60	530379.48	2231599.08	Геодезический метод	0,1	
61	530379.53	2231598.78	Геодезический метод	0,1	
62	530379.82	2231598.83	Геодезический метод	0,1	
59	530379.78	2231599.12	Геодезический метод	0,1	
:ЗУ1(17)					
63	530346.15	2231593.87	Геодезический метод	0,1	0,09
64	530345.85	2231593.83	Геодезический метод	0,1	
[illegible]	530345.91	2231593.52	Геодезический метод	0,1	
66	530346.21	2231593.58	Геодезический метод	0,1	
63	530346.15	2231593.87	Геодезический метод	0,1	

Обозначение характерных точек границ	Координаты, м X	Координаты, м Y	Метод определения координат характерной точки	(Mt), м	Площадь, кв.м
1	2	3	4	5	6
:ЗУ1(18)					
67	530314.62	2231588.12	Геодезический метод	0,1	0,[illegible]
68	530314.32	2231588.07	Геодезический метод	0,1	
69	530314.38	2231587.77	Геодезический метод	0,1	
70	530314.68	2231587.83	Геодезический метод	0,1	
67	530314.62	2231588.12	Геодезический метод	0,1	
:ЗУ1(19)					
71	530324.76	2231567.71	Геодезический метод	0,1	0,09
72	530324.49	2231567.58	Геодезический метод	0,1	
73	530324.64	2231567.29	Геодезический метод	0,1	
74	530324.91	2231567.42	Геодезический метод	0,1	
71	530324.76	2231567.71	Геодезический метод	0,1	
:ЗУ1(20)					
75	530273.52	2231552.60	Геодезический метод	0,1	0,10
76	530273.49	2231552.27	Геодезический метод	0,1	
77	530273.78	2231552.24	Геодезический метод	0,1	
78	530273.81	2231552.57	Геодезический метод	0,1	
75	530273.52	2231552.60	Геодезический метод	0,1	
:ЗУ1(21)					
79	530300.35	2231556.54	Геодезический метод	0,1	0,10
80	530300.21	2231556.27	Геодезический метод	0,1	
81	530300.51	2231556.12	Геодезический метод	0,1	
82	530300.65	2231556.38	Геодезический метод	0,1	
79	530300.35	2231556.54	Геодезический метод	0,1	
:ЗУ1(22)					
83	530334.19	2231539.08	Геодезический метод	0,1	0,81
84	530333.92	2231538.98	Геодезический метод	0,1	
85	530334.82	2231536.42	Геодезический метод	0,1	
86	530335.11	2231536.52	Геодезический метод	0,1	
83	530334.19	2231539.08	Геодезический метод	0,1	
:ЗУ1(23)					
87	530342.23	2231511.62	Геодезический метод	0,1	0,10
88	530341.96	2231511.48	Геодезический метод	0,1	
89	530342.11	2231511.19	Геодезический метод	0,1	
90	530342.38	2231511.31	Геодезический метод	0,1	
87	530342.23	2231511.62	Геодезический метод	0,1	
:ЗУ1(24)					
91	530353.84	2231487.71	Геодезический метод	0,1	0,10
92	530353.57	2231487.58	Геодезический метод	0,1	
93	530353.72	2231487.29	Геодезический метод	0,1	
94	530353.99	2231487.42	Геодезический метод	0,1	
91	530353.84	2231487.71	Геодезический метод	0,1	
:ЗУ1(25)					
95	530116.60	2231505.98	Геодезический метод	0,1	0,09
96	530116.52	2231505.69	Геодезический метод	0,1	
97	530116.81	2231505.62	Геодезический метод	0,1	
98	530116.89	2231505.90	Геодезический метод	0,1	
95	530116.60	2231505.98	Геодезический метод	0,1	
:ЗУ1(26)					
99	530070.40	2231570.89	Геодезический метод	0,1	0,[illegible]
100	530070.11	2231570.79	Геодезический метод	0,1	
101	530070.20	2231570.51	Геодезический метод	0,1	
102	530070.49	2231570.60	Геодезический метод	0,1	
99	530070.40	2231570.89	Геодезический метод	0,1	
:ЗУ1(27)					
103	530034.12	2231528.03	Геодезический метод	0,1	0,67
104	530033.68	2231525.78	Геодезический метод	0,1	
105	530033.99	2231525.80	Геодезический метод	0,1	
106	530034.41	2231527.98	Геодезический метод	0,1	
103	530034.12	2231528.03	Геодезический метод	0,1	
:ЗУ1(28)					
107	530053.13	2231485.46	Геодезический метод	0,1	0,10
108	530053.26	2231485.19	Геодезический метод	0,1	
109	530052.99	2231485.06	Геодезический метод	0,1	
110	530052.85	2231485.37	Геодезический метод	0,1	
111	530053.01	2231485.44	Геодезический метод	0,1	
107	530053.13	2231485.46	Геодезический метод	0,1	
:ЗУ1(29)					
112	529940.82	2231684.46	Геодезический метод	0,1	0,[illegible]
113	529939.81	2231684.23	Геодезический метод	0,1	
114	529939.87	2231683.94	Геодезический метод	0,1	
115	529940.17	2231684.00	Геодезический метод	0,1	
111	529940.82	2231684.46	Геодезический метод	0,1	
:ЗУ1(30)					
116	529947.06	2231770.15	Геодезический метод	0,1	0,09
117	529946.80	2231770.00	Геодезический метод	0,1	
118	529946.94	2231769.75	Геодезический метод	0,1	
119	529947.20	2231769.90	Геодезический метод	0,1	
116	529947.06	2231770.15	Геодезический метод	0,1	
:ЗУ1(31)					
120	529923.44	2231756.54	Геодезический метод	0,1	0,91
121	529923.16	2231756.44	Геодезический метод	0,1	
122	529924.44	2231753.62	Геодезический метод	0,1	
123	529924.71	2231753.74	Геодезический метод	0,1	
120	529923.44	2231756.54	Геодезический метод	0,1	
:ЗУ1(32)					
124	529880.65	2231745.62	Геодезический метод	0,1	0,65
125	529880.48	2231745.37	Геодезический метод	0,1	
126	529882.12	2231744.20	Геодезический метод	0,1	
127	529882.51	2231744.29	Геодезический метод	0,1	
124	529880.65	2231745.62	Геодезический метод	0,1	
:ЗУ1(33)					
127	529882.51	2231744.29	Геодезический метод	0,1	0,26
126	529882.12	2231744.20	Геодезический метод	0,1	
128	529882.92	2231743.62	Геодезический метод	0,1	
129	529883.10	2231743.87	Геодезический метод	0,1	
127	529882.51	2231744.29	Геодезический метод	0,1	
:ЗУ1(34)					
130	529884.08	2231705.86	Геодезический метод	0,1	0,09
131	529883.79	2231705.83	Геодезический метод	0,1	
132	529883.81	2231705.54	Геодезический метод	0,1	
133	529884.11	2231705.56	Геодезический метод	0,1	
130	529884.08	2231705.86	Геодезический метод	0,1	

Заявитель: Жуков С.В.

МП (для юридических лиц и индивидуальных предпринимателей) (подпись, расшифровка подписи)

Схема расположения границ публичного сервитута

Объект: ВЛ 0.4КВ ТП-4412, входящей в состав электросетевого комплекса "Подстанция 110/6 кВ "Строительная" с линиями электропередачи и трансформаторными подстанциями

Местоположение: Пермский край, г. Пермь, Орджоникидзевский район

Площадь земель и/или части земельного участка, кв.м: 1

Категория земель: земли населенных пунктов

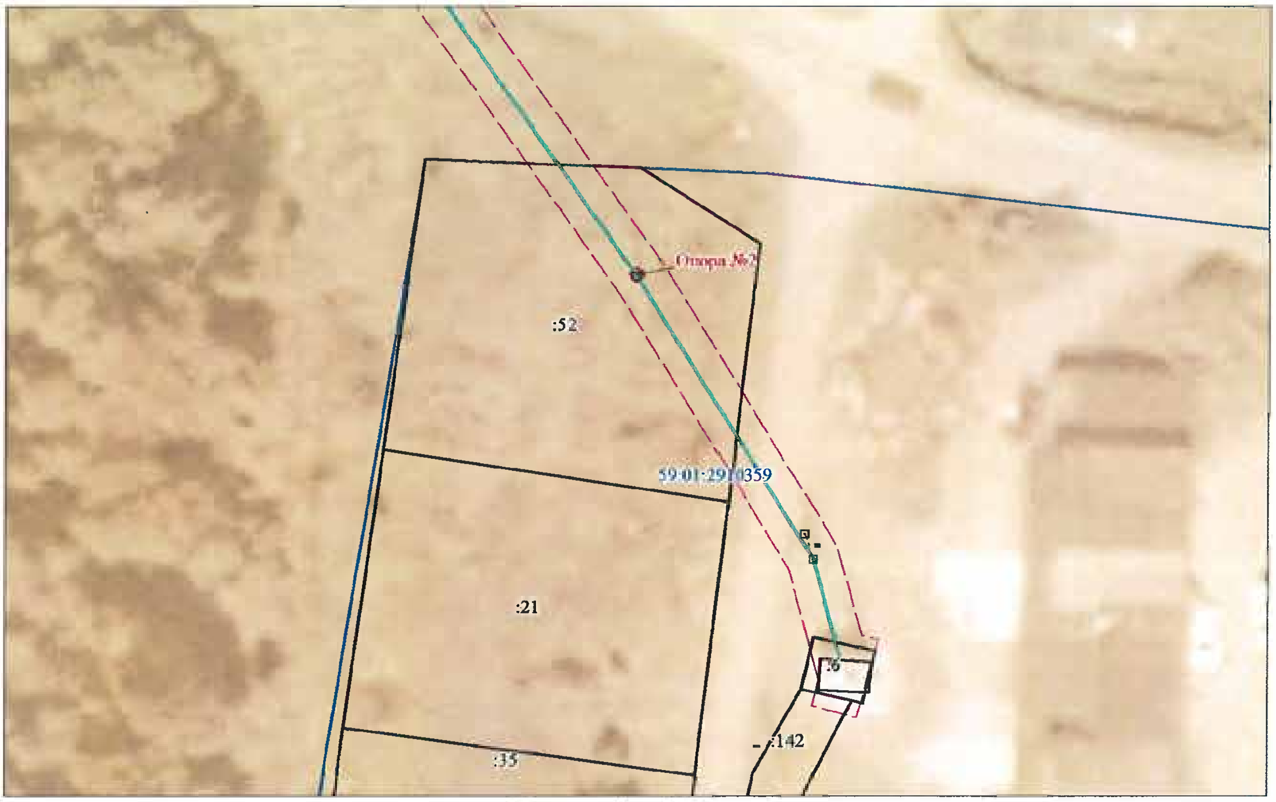

Масштаб 1:500

Врезка 1

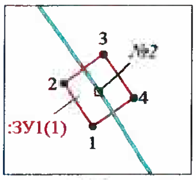

Масштаб 1:100

Каталог координат (Система координат МСК-59, зона 2)					
Обозначение характерных точек границ	Координаты, м		Метод определения координат характерной точки	(Mt), м	Площадь, кв.м
	X	Y			
1	2	3	4	5	6
:ЗУ1(1)					
1	528298.30	2233595.75	Геодезический метод	0.1	0.60
2	528298.95	2233595.29	Геодезический метод	0.1	
3	528299.39	2233595.90	Геодезический метод	0.1	
4	528298.73	2233596.37	Геодезический метод	0.1	
1	528298.30	2233595.75	Геодезический метод	0.1	

Условные обозначения

:ЗУ1 -проектные границы публичного сервитута

59:01:2910359 -кадастровый номер квартала

:52 -граница и номер земельного участка, сведения о котором внесены в ЕГРН

- ВЛ 0.4КВ ТП-4412

• 1 - обозначение характерной точки проектной границы публичного сервитута

□ №2 - обозначение и номер опоры ЛЭП

опора №2 - охранная зона ЛЭП

Описание границ смежных землепользований:

от точки 1 до точки 1 - земельный участок с кадастровым номером 59:01:2910359:52.

Заявитель: ______________________

МП (для юридических лиц и индивидуальных предпринимателей)

(подпись, расшифровка подписи)

Схема расположения границ публичного сервитута

Объект: Воздушные линии электропередачи ВЛ 6кВ ф.БИ-1 цепь 1 (лит.Л 9-7), входящая в состав Электросетевого комплекса (ЭСК) Подстанция 110/35/6кв Суханки с линиями электропередачи и трансформаторными подстанциями, распределительными пунктами

Местоположение: Российская Федерация, Пермский край, г. Пермь

Площадь публичного сервитута: 1 кв.м.

Условные обозначения:

:ЗУ1 - Проектные границы публичного сервитута

н1 - Обозначение характерной точки проектной границы публичного сервитута

:45 - Границы и номер земельного участка, сведения о которых внесены в ЕГРН

- Граница кадастрового квартала

59:13:0060113 - Номер кадастрового квартала

:1444 - Граница и номер объекта капитального строительства, сведения о которых внесены в ЕГРН

59.18.2.439 - Границы и учетный номер зоны с особыми условиями использования территории, сведения о которых внесены в ЕГРН

Масштаб 1:150 МСК-59; Зона - 2

Заявитель: О.Л. Широких
(подпись, расшифровка подписи)

Схема расположения границ публичного сервитута

Объект: Воздушная линия ВЛ 6КВ ПС Каскад-ПС Молкомбинат (лит.Л 22-3), входящая в состав Электросетевого комплекса (ЭСК) Подстанция 35/6кВ Пролетарская с линиями электропередачи

Местоположение: Российская Федерация, Пермский край, г. Пермь

Площадь публичного сервитута: 125 кв.м.

Условные обозначения:

:ЗУ1 - Проектные границы публичного сервитута

н1 - Обозначение характерной точки проектной границы публичного сервитута

:45 - Границы и номер земельного участка, сведения о которых внесены в ЕГРН

- Граница кадастрового квартала

59:13:0060113 - Номер кадастрового квартала

:1444 - Граница и номер объекта капитального строительства, сведения о которых внесены в ЕГРН

59.18.2.439 - Границы и учетный номер зоны с особыми условиями использования территории, сведения о которых внесены в ЕГРН

Заявитель: _____ Д.Л. Широких
(подпись, расшифровка подписи)

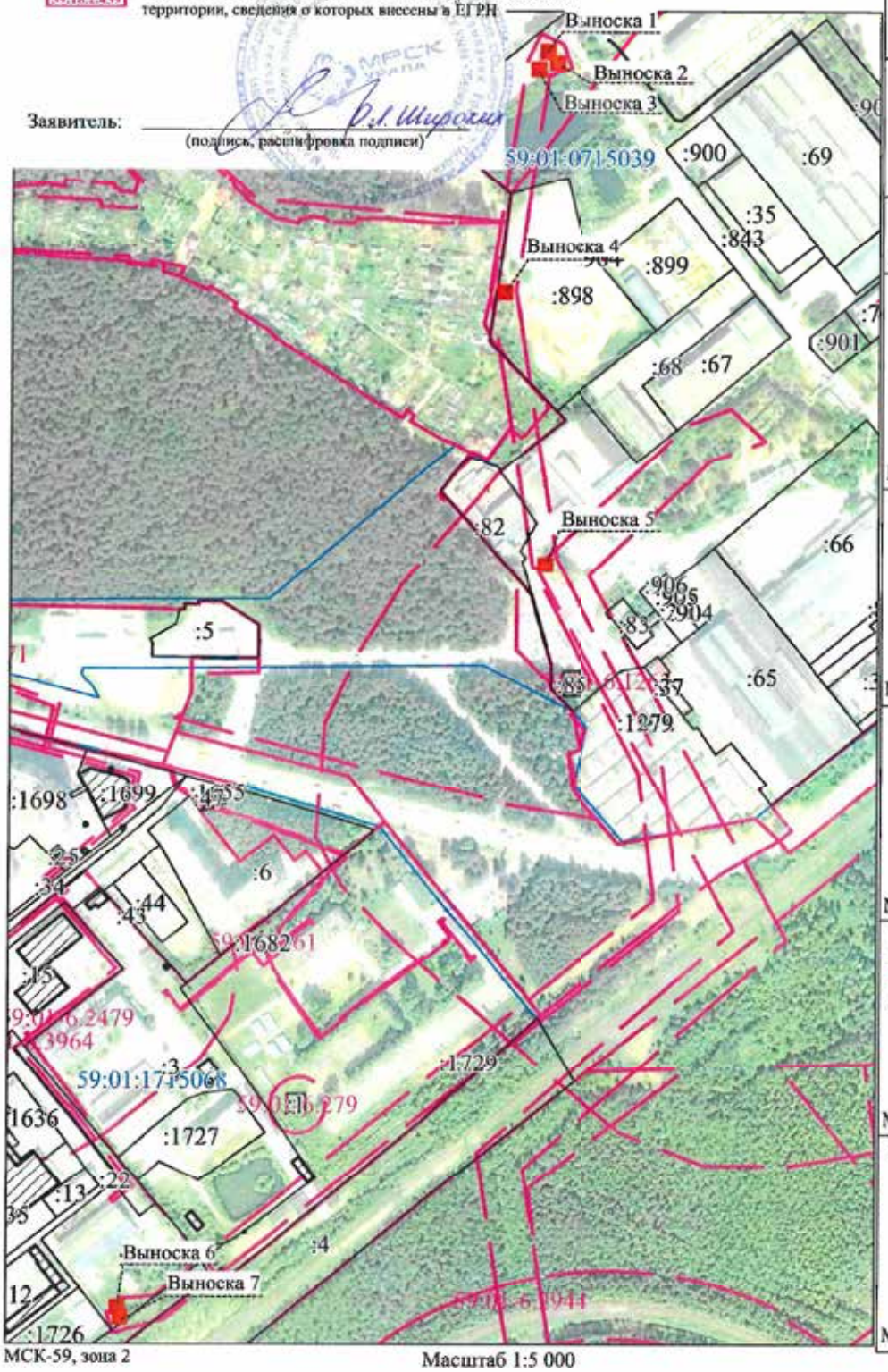

МСК-59, зона 2

Масштаб 1:5 000

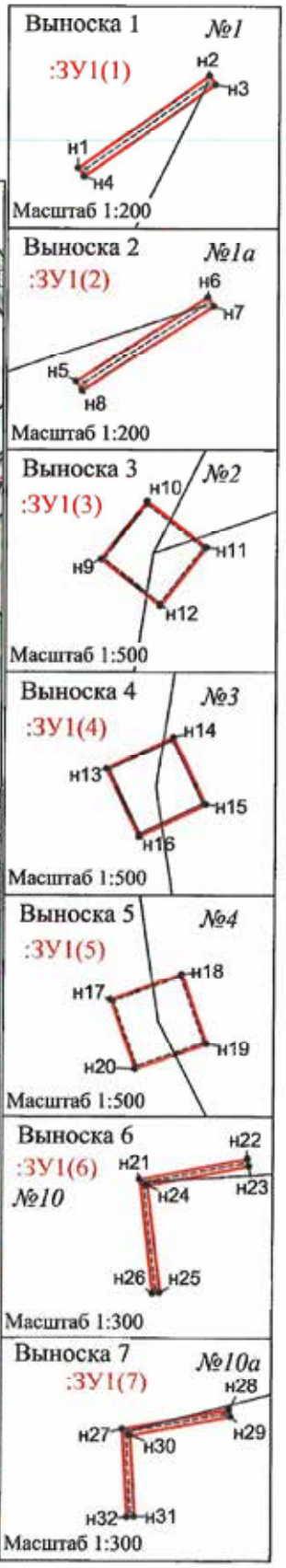

Схема расположения границ публичного сервитута

Объект: Кабельные линии электропередачи КЛ 6кВ Фидер № 27 (лит.Л 20-2), входящая в состав Электросетевого комплекса (ЭСК) Подстанция 110/35/6кВ Химград с линиями электропередачи и трансформаторными подстанциями

Местоположение: Российская Федерация, Пермский край, г. Пермь

Площадь публичного сервитута: 2 кв.м.

Условные обозначения:

:ЗУ1 - Проектные границы публичного сервитута

н1 - Обозначение характерной точки проектной границы публичного сервитута

:45 - Границы и номер земельного участка, сведения о которых внесены в ЕГРН

- Граница кадастрового квартала

59:13:0060113 - Номер кадастрового квартала

:1444 - Граница и номер объекта капитального строительства, сведения о которых внесены в ЕГРН

59.18.2.439 - Границы и учетный номер зоны с особыми условиями использования территории, сведения о которых внесены в ЕГРН

Заявитель: _____ С.В. Чунов

(подпись, расшифровка подписи)

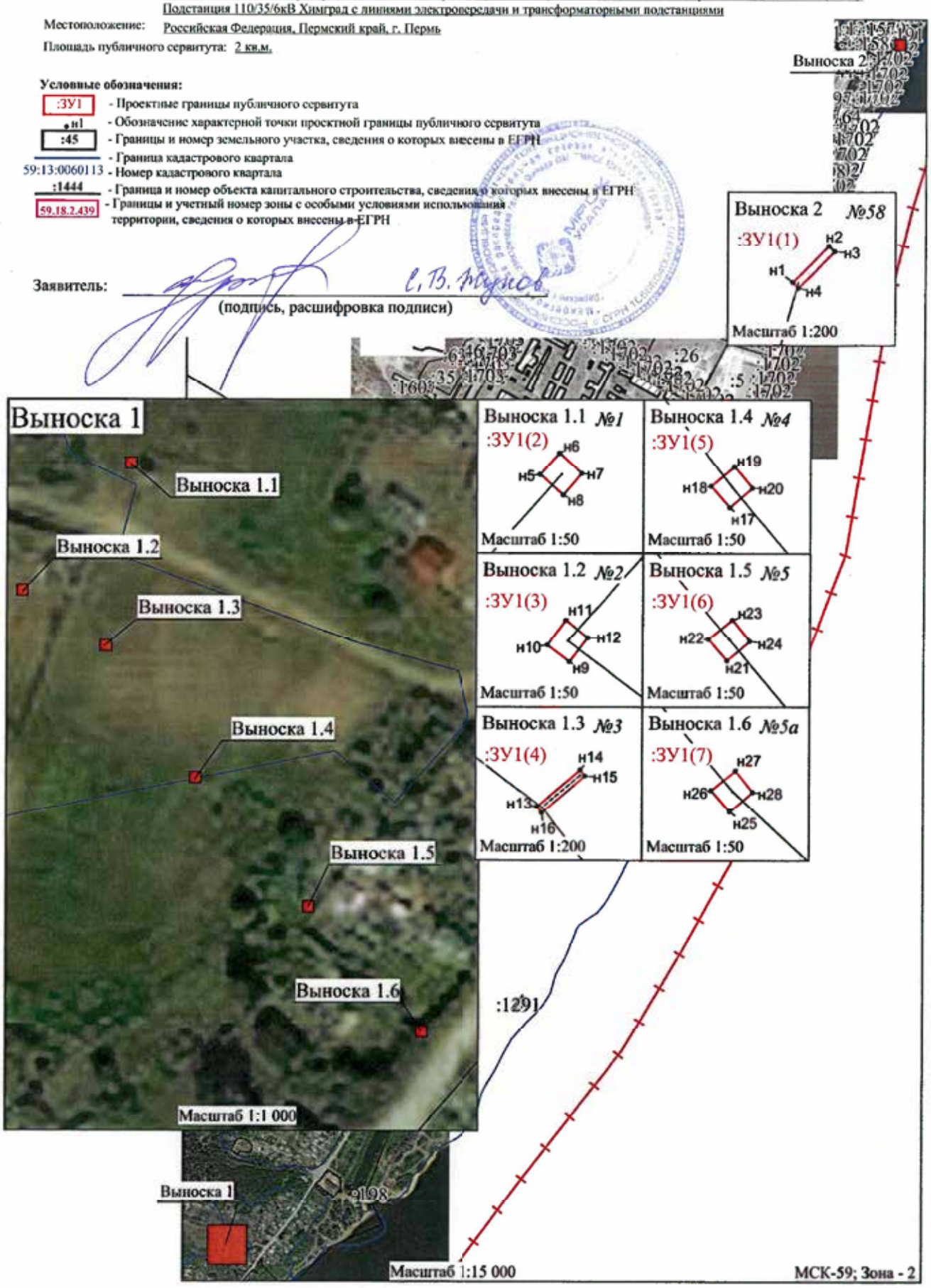

Схема расположения границ публичного сервитута

Объект: Воздушные линии электропередачи ВЛ 6кВ Фидер №12 (лит.Л 22-1), входящая в состав Электросетевого комплекса (ЭСК) Подстанция 110/35/6кВ Химград с линиями электропередачи

Местоположение: Российская Федерация, Пермский край, г. Пермь

Площадь публичного сервитута: 1 кв.м.

Условные обозначения:

:ЗУ1 - Проектные границы публичного сервитута

н1 - Обозначение характерной точки проектной границы публичного сервитута

:45 - Границы и номер земельного участка, сведения о которых внесены в ЕГРН

- Граница кадастрового квартала

59:13:0060113 - Номер кадастрового квартала

:1444 - Граница и номер объекта капитального строительства, сведения о которых внесены в ЕГРН

59.18.2.439 - Границы и учетный номер зоны с особыми условиями использования территории, сведения о которых внесены в ЕГРН

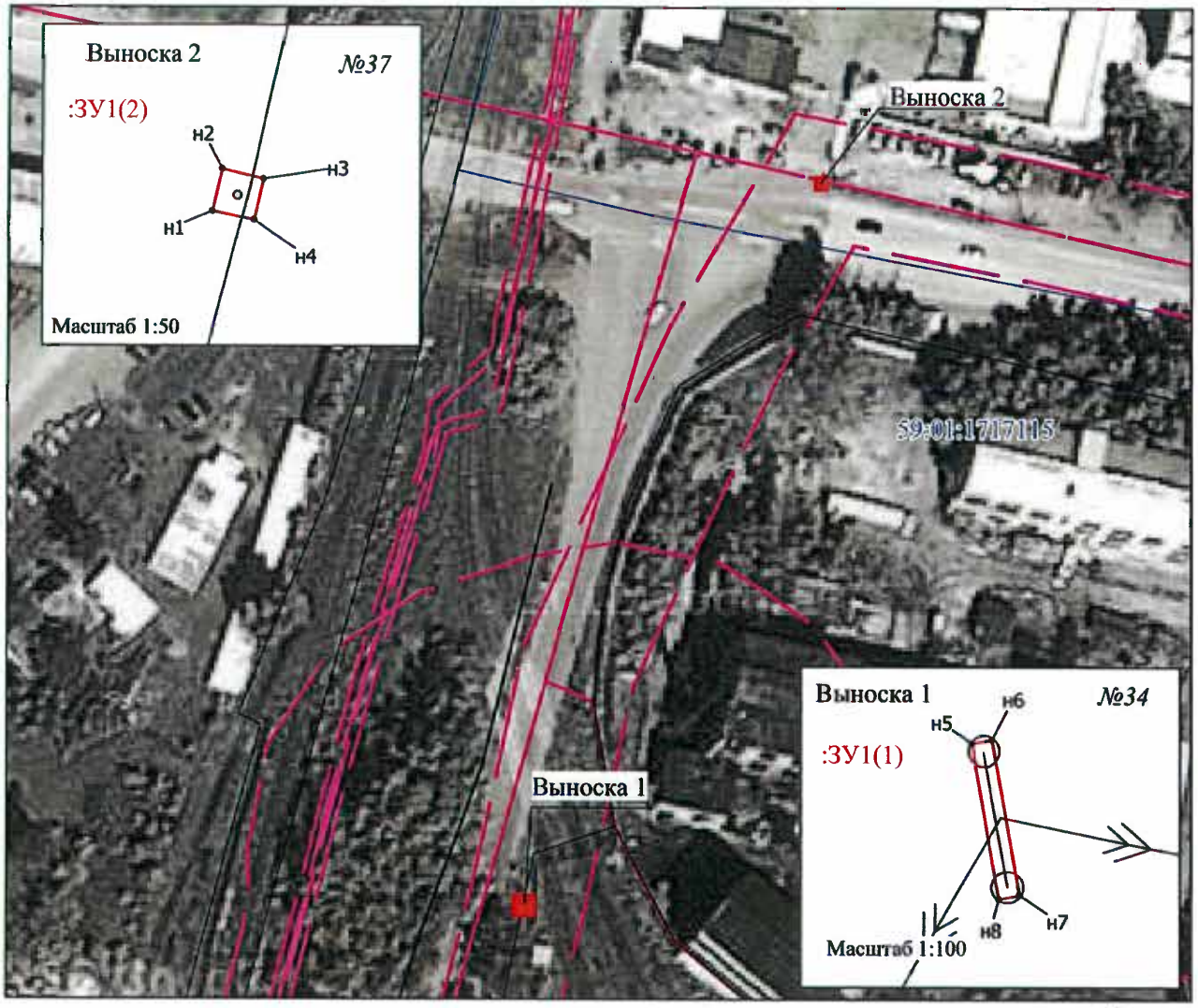

Масштаб 1:1 100 МСК-59; Зона - 2

Заявитель: _____ О.Л. Широких

(подпись, расшифровка подписи)

Схема расположения границ публичного сервитута

Объект: Воздушные линии электропередачи ВЛ 6кВ Фидер 11 (лит Д 5-2), входящие в состав Электросетевого комплекса (ЭСК). Подстанция 35/6кВ Заозерье с линиями электропередачи и трансформаторными подстанциями

Местоположение: Российская Федерация, Пермский край, г. Пермь

Площадь публичного сервитута: 14 кв.м.

Условные обозначения:

:ЗУ1 - Проектные границы публичного сервитута

н1 - Обозначение характерной точки проектной границы публичного сервитута

:45 - Границы и номер земельного участка, сведения о которых внесены в ЕГРН

59:13:0060113 - Граница кадастрового квартала

:1444 - Номер кадастрового квартала

59:18:2:479 - Граница и номер объекта капитального строительства, сведения о которых внесены в ЕГРН

Границы и учетный номер зоны с особыми условиями использования территории, сведения о которых внесены в ЕГРН

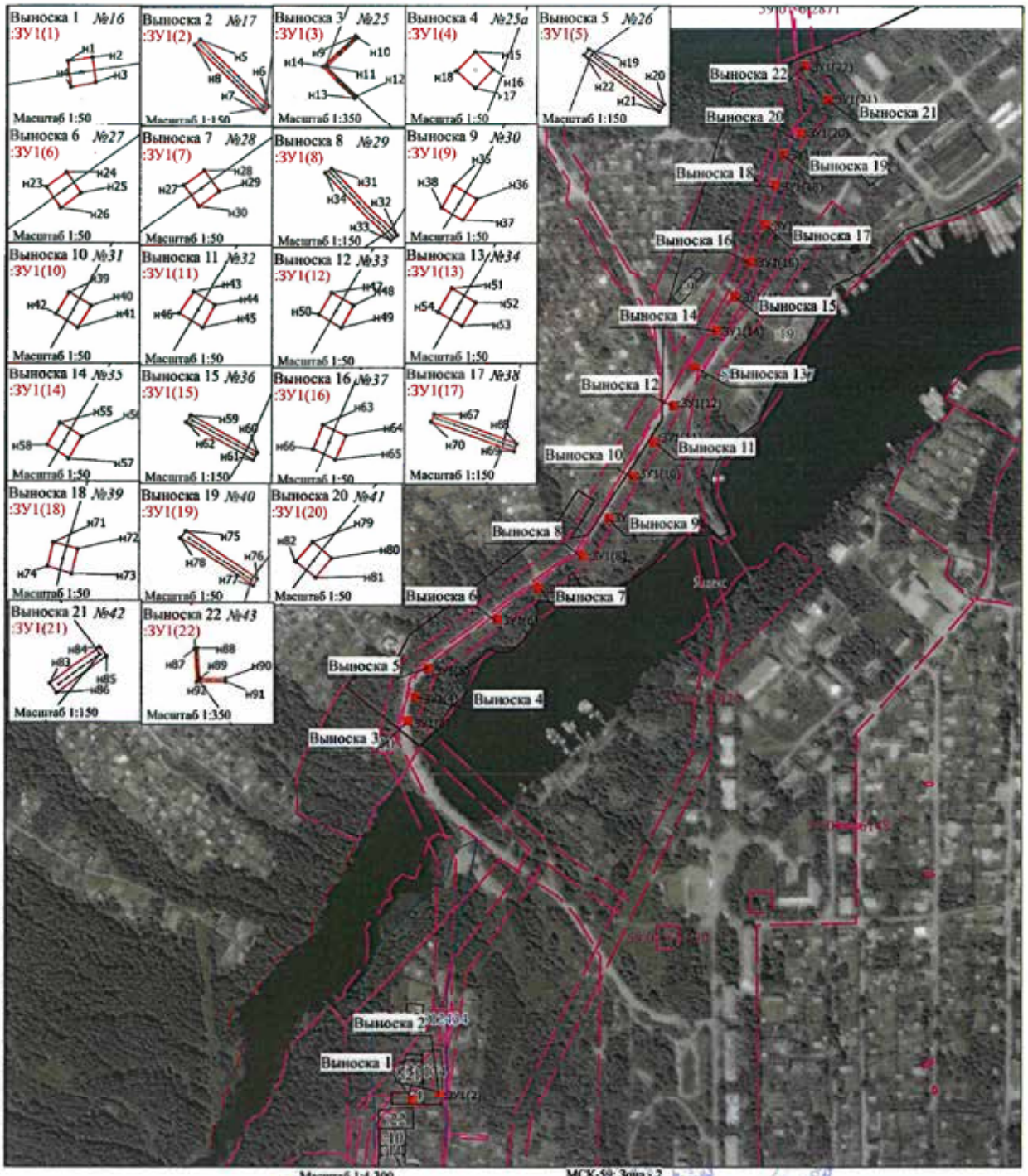

Масштаб 1:4 300 МСК-59; Зона - 2

Заявитель: С.В. Шунов

(подпись, расшифровка подписи)

Схема расположения границ публичного сервитута

Объект: Воздушные линии электропередачи ВЛ 6кВ ф.Сылва (лит.Д 9-1)
Местоположение: Российская Федерация, Пермский край, г. Пермь
Площадь публичного сервитута: 21 кв.м.

Условные обозначения:

:ЗУ1	- Проектные границы публичного сервитута
н1	- Обозначение характерной точки проектной границы публичного сервитута
:45	- Границы в номер земельного участка, сведения о которых внесены в ЕГРН
	- Границы кадастрового квартала
59:13:0060113	- Номер кадастрового квартала
:1444	- Границы и номер объекта капитального строительства, сведения о которых внесены в ЕГРН
59.18.2.439	- Границы и учетный номер зоны с особыми условиями использования территории, сведения о которых внесены в ЕГРН

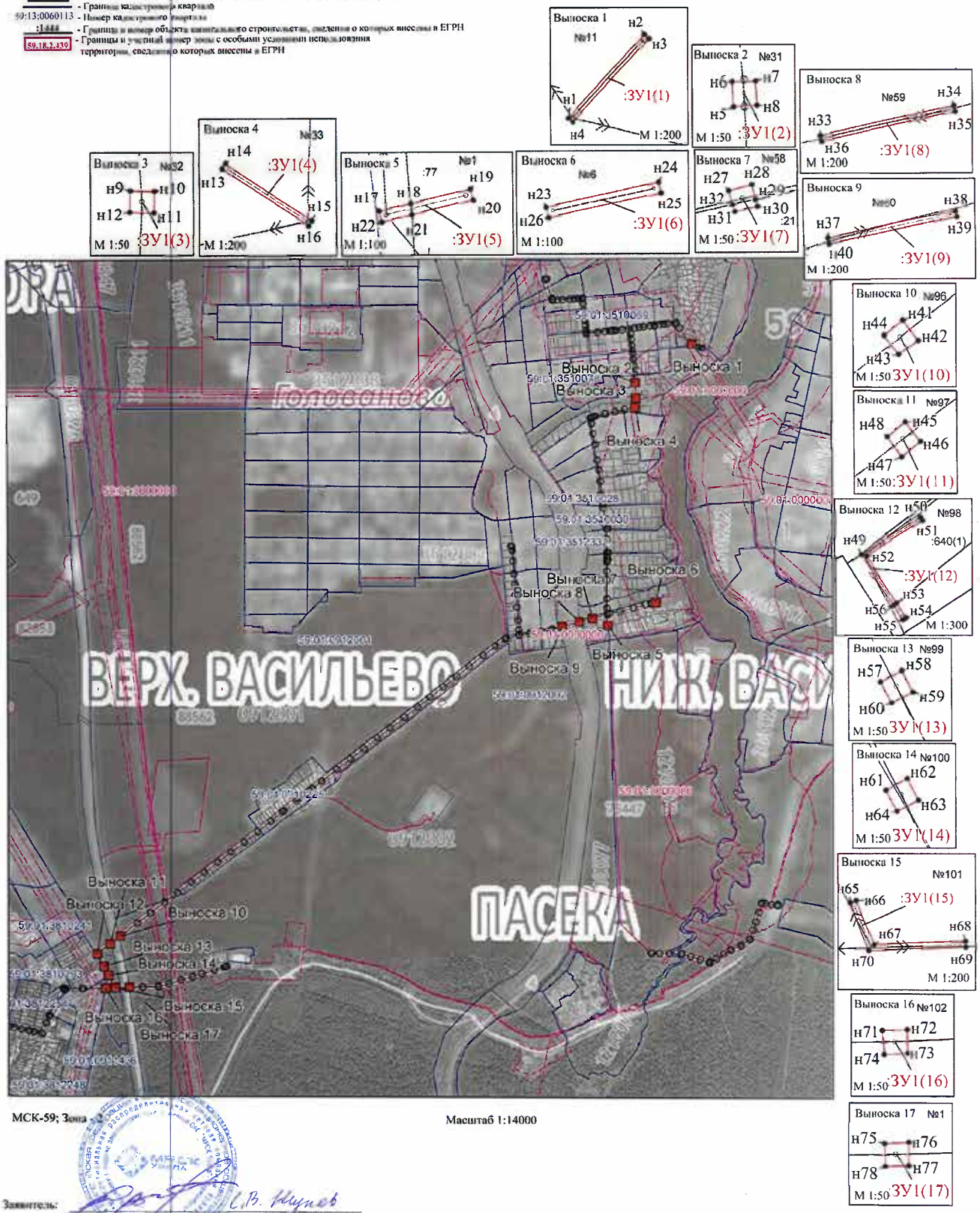

МСК-59; Зона - 2

Масштаб 1:14000

Заявитель: С.В. Шупов
(подпись, расшифровка подписи)

к 262 ЭК

Схема расположения границ публичного сервитута

Объект: Воздушные линии электропередачи ВЛ 6кВ ф.Малахит(лит.Л 7-3), входящая в состав Электросетевого комплекса (ЭСК) Подстанция 35/6кв Восточная с линиями электропередачи и трансформаторными подстанциями

Местоположение: Российская Федерация, Пермский край, г. Пермь

Площадь публичного сервитута: 3 кв.м.

Условные обозначения:

:ЗУ1 - Проектные границы публичного сервитута

н1 - Обозначение характерной точки проектной границы публичного сервитута

:45 - Границы и номер земельного участка, сведения о которых внесены в ЕГРН

- Граница кадастрового квартала

59:13:0060113 - Номер кадастрового квартала

:1444 - Граница и номер объекта капитального строительства, сведения о которых внесены в ЕГРН

59.18.2.439 - Границы и учетный номер зоны с особыми условиями использования территории, сведения о которых внесены в ЕГРН

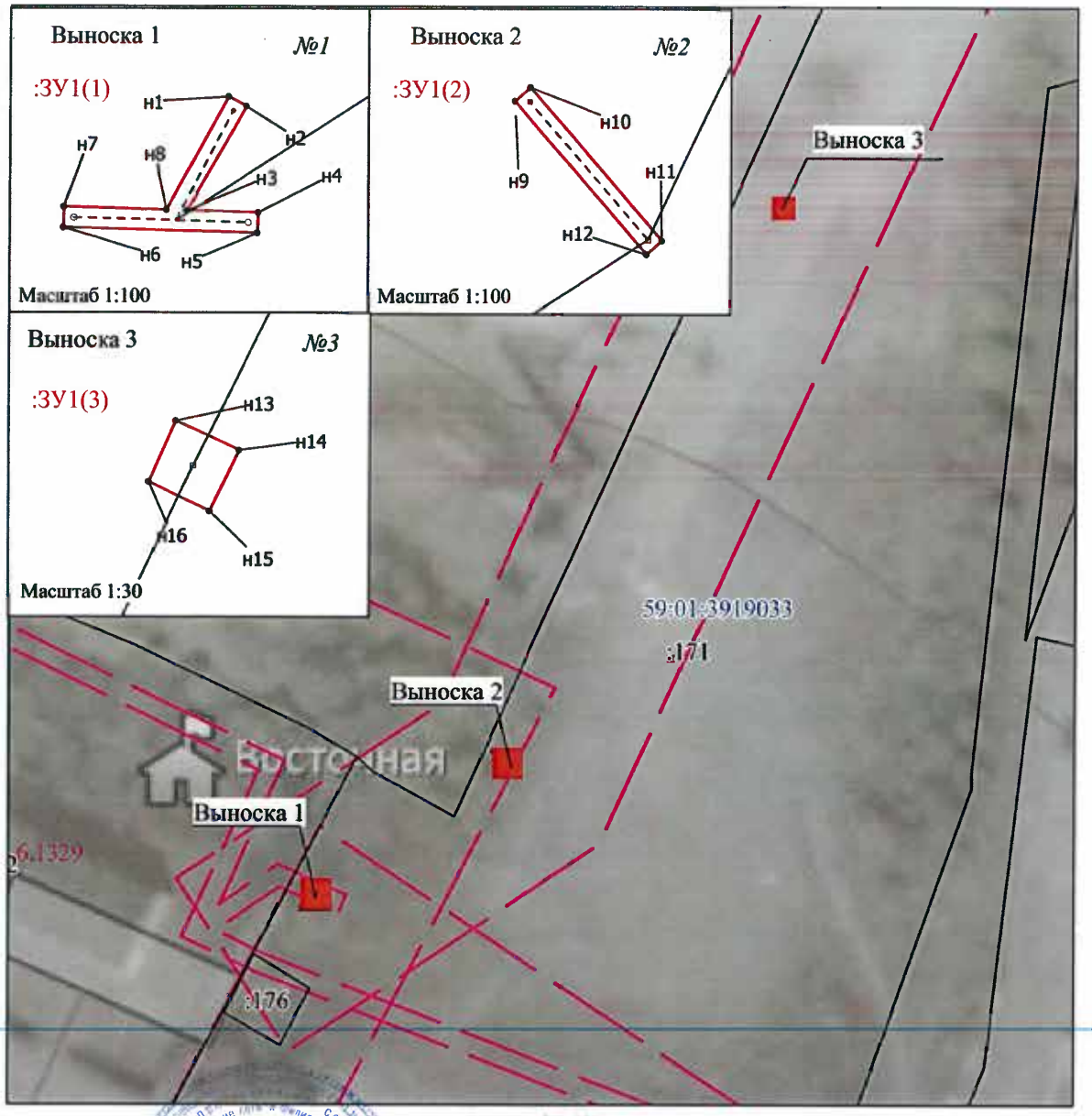

Масштаб 1:600

МСК-59; Зона - 2

Заявитель: _____

(подпись, расшифровка подписи)

к.521 доп.87

Схема расположения границ публичного сервитута

Объект: КТП 7069, входящая в состав электросетевого комплекса "Подстанция 110/35/6 кВ "Южная"

Местоположение: г.Пермь, р-н Индустриальный, ул. Чайковского, 3аа
Площадь земель и/или части земельного участка, кв.м: 35
Категория земель: земли населенных пунктов

Каталог координат (Система координат МСК-59, зона 2)				
Обозначение характерных точек	Координаты, м		Метод определения координат характерной точки	Mt, м
	X	Y		
1	2	3	4	5
н1	515268.34	2229764.06	Геодезический метод	0,1
н2	515267.16	2229769.40	Геодезический метод	0,1
н3	515260.84	2229767.90	Геодезический метод	0,1
н4	515261.97	2229762.65	Геодезический метод	0,1

Масштаб 1:600

Условные обозначения

:ЗУ1 -проектные границы публичного сервитута
59:01:4410849 -кадастровый номер квартала
:1 -граница и номер земельного участка, сведения о котором внесены в ЕГРН
-граница зон с особыми условиями использования территории (ЗОУИТ)
Ц-1 -Зона обслуживания и деловой активности городского центра
КТП 7069 -граница и номер КТП
• н1 - обозначение характерной точки проектной границы публичного сервитута
-граница объекта капитального строительства, сведения о котором внесены в ЕГРН

Описание границ смежных землепользователей:

от точки н4 до точки н1: земли муниципального образования "Город Пермь"
от точки н1 до точки н4: земельный участок с кадастровым номером 59:01:4410849:1

Заявитель: _____ С.В. Жуков
МП (подпись, расшифровка подписи)
(для юридических лиц и индивидуальных предпринимателей)

Реестр вывесок, подлежащих принудительному демонтажу на территории Индустриального района г. Перми

№	Адрес (место) нахождения вывески, сведения о владельце вывески (о владельце здания, строения, сооружения, помещения, расположенного в здании, строении, на котором расположена вывеска, если владелец вывески не известен)	Дата направления ТО предупреждения о приведении вывески в соответствие требованиям к размещению вывесок, установленным Правилами благоустройства территории города Перми, утвержденными решением Пермской городской Думы от 18 декабря 2018 г. № 265 (далее – требования к размещению вывесок)	Срок для добровольного приведения вывески в соответствие требованиям к размещению вывесок (10 рабочих дней после дня получения предупреждения)	Реквизиты распоряжения главы ТО о принудительном демонтаже вывески (дата вступления в силу распоряжения)	Срок для принудительного демонтажа (не более 1 месяца после вступления в силу распоряжения главы ТО о принудительном демонтаже)	Реквизиты акта демонтажа вывески	Дата добровольного приведения вывески в соответствие требованиям к размещению вывесок (в том числе добровольного демонтажа вывески)	Адрес (место) хранения демонтированной вывески, лицо, ответственное за хранение вывески, за исключением вывесок, не подлежащих хранению	Сумма оплаты демонтажа, перемещения, хранения вывески	Сведения о возмещении расходов	
132	ул. Мира, 65; ООО «Легенда»; информация на остеклении магазина «МОНРО» (4 шт.)	12/24/2019					10/12/2020				
206	ул. Карпинского, 56; ИП Чуркина О.И.; Вывеска баннер «Турбо солярий» на фасаде здания	2/5/2020	6/1/2020	Документ зараегистрирован под № 059-16-01-03-245 от 19.08.2020. Опубликован в официальном бюллетене под № 63 от 25.08.2020.	9/25/2020	№ 16 от 16.09.2020		Не подлежит хранению	800		
218	ул. Мира, 69/ ул. Космонавта Леонова, 21; Собакин А.А.; вертикальная вывеска панель-кронштейн «Стоматология» на уровне 2-3 этажа	1/29/2020									
223	ул. Карпинского, 126; ИП Мамедов А.Г.; железная вывеска «куединский мясокомбинат»	2/12/2020									
227	ул. Карпинского, 107; ИП Рустам; баннер «магазин «Виктория», «Распрожажа» (2 шт.)	2/12/2020	2/28/2020	Документ зараегистрирован под № 059-16-01-03-245 от 19.08.2020. Опубликован в официальном бюллетене под № 63 от 25.08.2020.	9/25/2020	№ 17 от 16.09.2020		Не подлежит хранению	1600		
233	ул. Карпинского, 97а; ООО «УТС»; баннер «УТС»	2/12/2020	8/18/2020	Документ зараегистрирован под № 059-16-01-03-278 от 18.09.2020. Опубликован в официальном бюллетене под № 72 от 25.09.2020.	10/25/2020		10/9/2020				

241	ул. Советской Армии, 19; ООО «Стрижкашоп Пермь»; вывеска на фасаде здания (2 шт.)	2/21/2020	4/9/2020	Документ зараегистрирован под № 059-16-01-03-203 от 16.07.2020. Опубликован в официальном бюллетене под № 53 от 21.07.2020.	8/21/2020		8/21/2020				
243	ул. Советсокй Армии, 27; ИП Зерова И.А.; Световой короб на козырьке пекарня (3 шт.)	2/21/2020									
271	ул. Мира, 65; ООО «Легенда»; вывеска на подложке «МОНРО»	3/25/2020					10/12/2020				
279	ул. Мира, 83; ООО «Пиво Пермь»; вывеска на подложке «Хмель и солод»	3/25/2020					10/16/2020				
281	ул. Мира, 91; ООО «ЧИП»; вывеска на положке «Аптека» (2 шт.)	3/25/2020	7/28/2020								
282	ул. Мира, 91; ИП Фадеева О.В.; Вывеска на подложке «Впрок»	3/25/2020									
283	ул. Мира, 91; ИП Ракинцева С.П.; вывескана подложке «Циркуль»	3/25/2020	5/13/2020								
284	ул. Мира, 91; ООО Аптека от склада 6»; вывыеска на подложке «Аптека»	3/25/2020	4/15/2020								
290	Ул. Братьев Игнатовых, 19; ООО «Альфа Живика»; вывеска на подложке «Аптека «Живика» (2 шт.)	3/25/2020	4/30/2020	Документ зараегистрирован под № 059-16-01-03-245 от 19.08.2020. Опубликован в официальном бюллетене под № 63 от 25.08.2020.	9/25/2020	№ 14 от 15.10.2020		ул. Волочаевская, 32; начальник отдела демонтажа МКУ «СМИ» Ременников А.В.	1600		
295	ул. Мира, 109; ООО УК «Омега»; «Уральские посикунчики» световой короб (2 шт.)	3/31/2020	9/8/2020	Документ зараегистрирован под № 059-16-01-03-278 от 18.09.2020. Опубликован в официальном бюллетене под № 72 от 25.09.2020.	10/25/2020	№ 21 от 16.10.2020		ул. Волочаевская, 32; начальник отдела демонтажа МКУ «СМИ» Ременников А.В.	5200		
296	ул. Карпинского, 64; ООО УК «Доверие плюс»; «Уральские посикунчики» световой короб	3/31/2020	9/2/2020	Документ зараегистрирован под № 059-16-01-03-278 от 18.09.2020. Опубликован в официальном бюллетене под № 72 от 25.09.2020.	10/25/2020	№ 18 от 15.10.2020		ул. Волочаевская, 32; начальник отдела демонтажа МКУ «СМИ» Ременников А.В.	2600		
300	ул. Чердынская, 42а; Мирзоев А.А.О.;»Автомойка 959»; баннер на фасаде задния с ассортименом услуг	6/4/2020									

301	ул. Свиязева, 30; ООО «Смарт-С»; баннер на фасаде здания «Ремонт и обслуживание электроники»										
302	ул. Свиязева, 30; ООО «Норма Права»; баннер «юридические услуги»										
304	пр-т Декабристов, 10; ООО «ПрофКом»; Студия красоты «Infiniyi»; Баннер на фасаде здания	7/6/2020	9/1/2020	Документ зараегистрирован под № 059-16-01-03-278 от 18.09.2020. Опубликован в официальном бюллетене под № 72 от 25.09.2020.	10/25/2020	№ 22 от 16.10.2020		Не подлежит хранению	800		
305	ул. Геологов, 11/1; ООО УК «ЭКВО»; магазин «душистый хмель»; объемная конструкция «живое пиво» на фасаде здания	7/20/2020	8/19/2020	Документ зараегистрирован под № 059-16-01-03-278 от 18.09.2020. Опубликован в официальном бюллетене под № 72 от 25.09.2020.	10/25/2020	№ 23 от 16.10.2020		ул. Волочаевская, 32; начальник отдела демонтажа МКУ «СМИ» Ременников А.В.	3600		
306	ул. Мира, 107/3; ИП Боярдин А.Н.; Баннеры магазина разливных напитков «Пенная бочка» (4 шт.)	7/22/2020									
307	ул. Мира, 69; Токарева О.В.; баннеры салона красоты «RESPECTAL» (3 шт.)	7/22/2020	8/27/2020	Документ зараегистрирован под № 059-16-01-03-278 от 18.09.2020. Опубликован в официальном бюллетене под № 72 от 25.09.2020.	10/25/2020	№ 19 от 15.10.2020		Не подлежит хранению	2400		
308	ул. Мира, 89а; Павлихин Н.Ю.; Баннеры магазина цветов «Цветы лета» (2 шт.)	7/22/2020									
309	ул. Карпинского, 109; ООО «Спутник»; оклейка остекления (7 шт.)	7/22/2020	9/2/2020								
310	ул. Карпинского, 109; ООО «Спутник»; вывески из твердых материалов на подложках на фасаде здания (5 шт.)	7/22/2020	9/2/2020								
311	ул. Советской Армии, 93; ООО «ПрофКом»; Салон парикмахерская «Твой образ»; баннер на фасаде здания (2 шт.)	7/30/2020	8/19/2020	Документ зараегистрирован под № 059-16-01-03-278 от 18.09.2020. Опубликован в официальном бюллетене под № 72 от 25.09.2020.	10/25/2020	№ 24 от 16.10.2020		Не подлежит хранению	1600		
312	ул. Советской Армии, 93; ООО «ПрофКом»; Сервисный центр «Auto House»; баннер на фасаде здания	7/30/2020	8/19/2020	Документ зараегистрирован под № 059-16-01-03-278 от 18.09.2020. Опубликован в официальном бюллетене под № 72 от 25.09.2020.	10/25/2020	№ 25 от 16.10.2020		Не подлежит хранению	800		

313	ул. Карпинского, 118; ИП Зыкова А.В.; баннеры магазина «Пенная гильдия» на фасаде здания (2 шт.)	7/30/2020									
314	ул. Космонавта Леонова, 60; ООО «УК «ЭКВО»; световой короб «Автошкола «Луч» на фасаде здания	7/30/2020	8/19/2020	Документ зараегистрирован под № 059-16-01-03-278 от 18.09.2020. Опубликован в официальном бюллетене под № 72 от 25.09.2020.	10/25/2020		10/7/2020				
315	ул. Космонавта Леонова, 60; ООО «УК «ЭКВО»; Автошкола «Луч»; баннеры на фасаде здания (2 шт.)	7/30/2020	8/19/2020	Документ зараегистрирован под № 059-16-01-03-278 от 18.09.2020. Опубликован в официальном бюллетене под № 72 от 25.09.2020.	10/25/2020		10/7/2020				
316	ул. Карпинского, 99; ИП Шелехов; вывеска из твердых материалов на фасаде здания»Столовая», кафе «Натали» (3 шт.)	7/30/2020									
317	ул. Карпинского, 99; АНО Продюсерский центр «Русский праздник»; баннер на фасаде здания «школа Талантов»	7/30/2020									
318	ул. Карпинского, 99; Пермский завод металлосеток «КУНА»; баннер на фасаде здания	7/30/2020									
319	ул. Карпинского, 99; Рекламная группа «Позитив»; баннер на фасаде здания	7/30/2020									
320	ул. Карпинского, 99; Торговая компания «Позитив-мартин»; баннер на фасаде здания	7/30/2020									
321	ул. Карпинского, 35; Аристов В.В.; вывеска «Продукты» на положке	8/12/2020	9/2/2020	Документ зараегистрирован под № 059-16-01-03-278 от 18.09.2020. Опубликован в официальном бюллетене под № 72 от 25.09.2020.	10/25/2020		10/1/2020				
322	ул. Карпинского, 35; Аристов В.В.; баннер с асортименом товаров	8/12/2020	9/2/2020	Документ зараегистрирован под № 059-16-01-03-278 от 18.09.2020. Опубликован в официальном бюллетене под № 72 от 25.09.2020.	10/25/2020		10/1/2020				
323	ул. Карпинского, 35; Аристов В.В.; световой короб «Все для ремонта»	8/12/2020	9/2/2020	Документ зараегистрирован под № 059-16-01-03-278 от 18.09.2020. Опубликован в официальном бюллетене под № 72 от 25.09.2020.	10/25/2020		10/1/2020				

326	ул. Карпинского, 55; ООО УК «Доверие плюс»; световой короб магазина «автоформула»	8/12/2020	9/2/2020	Документ зараегистрирован под № 059-16-01-03-278 от 18.09.2020. Опубликован в официальном бюллетене под № 72 от 25.09.2020.	10/25/2020		10/1/2020				
327	ул. Карпинского, 63а; Вахрушева Е.Н.; Световой короб «Семейный» социальный магазин» (2 шт.)	8/12/2020									
328	ул. Мира, 124; ООО «ЖилСтандарт-П»; баннеры экспресс кухни «Славяниский аппетит» (2 шт.)	8/12/2020	9/7/2020	Документ зараегистрирован под № 059-16-01-03-278 от 18.09.2020. Опубликован в официальном бюллетене под № 72 от 25.09.2020.	10/25/2020	№ 20 от 15.10.2020		Не подлежит хранению	1600		
329	ул. Баумана, 12; ООО «ПАРМА»; вывеска «Аптека «Ромашка» на подложке на фасаде здания	8/18/2020									
331	ул. Карпинского, 82; ПермГазКомплект; баннер с асортиментом товаров	8/18/2020									
332	ул. Карпинского, 82; ПермГазКомплект; световой короб на фасаде здания	8/18/2020									
333	ул. Карпинского, 82; ПермГазКомплект; световые короба «Магазин» у входной группы (3 шт.)	8/18/2020									
334	ул. Карпинского, 82; ПермГазКомплект; информационные таблички (3 шт.)	8/18/2020									
335	ул. Карпинского, 83; ООО «Евро.Смайл»; вывески «Стоматологический цифровой центр», «Массажный кабинет»на подложке (3 шт.)	8/18/2020	9/8/2020								
336	ул. Карпинского, 83; ООО «Евро.Смайл»; бегущие строки (2 шт.)	8/18/2020	9/8/2020								
338	ул. Капинского, 83; ИП Нурдинов Ф.З.; вывеска»Газовик» на подложке на фасаде здания	8/18/2020	9/8/2020								
339	ул. Одоевского, 29; Пекарня «Маковка» вывеска на подложке на фасаде здания	9/2/2020									
340	ул. Одоевского, 29; Магазин рыбы и морепродуктов «Рыбка»; баннер с асортиментом товаров и изображением морепрордуктов (3 шт.)	9/2/2020									
341	ул. Одоевского, 28; ООО «ИРТЭМ»; зоомагазин «ЛапЛандия» вывеска на козырьке не соответствует коллерному паспорту здания	9/2/2020	11/2/2020								
342	ул. Одоевского, 28; ИП Балдина; баннеры магазина «Макси Мода»-»Женская одежда больших размеров»	9/2/2020	11/11/2020				10/15/2020				
343	ул. Одоевского, 28; ИП Балдина; режимник нестандартных размеров магазина «Макси Мода»	9/2/2020	11/11/2020				10/15/2020				
344	ул. Одоевского, 28; ИП Балдина; вывеска «Макси Мода» не соответствует коллерному паспорту здания	9/2/2020	11/11/2020				10/26/2020				

345	ул. Одоевского, 28; ИП Гайдина Е.А.; баннеры «Детская одежда», «Комиссионный магазин», «Комиссионный отдел», ассортимент товаров (5 шт.)	9/2/2020									
346	ул. Одоевского, 28; магазин «Хмель и солод»; баннеры «75 сортов разливных напитков», «всегда лучшая цена» (3 шт.)	9/2/2020									
347	ул. Одоевского, 28; ИП Бояршинов В.Н.; вывеска «ЧиоЧио» сеть японских парикмахерскиxx не соответствует коллерному паспорту здания	9/2/2020					9/30/2020				
348	ул. Одоевского, 28; ИП Першин И.Д.; баннеры с акцией магазина шаурмы (2 шт.)	9/2/2020	10/16/2020								
349	ул. Одоевского, 28; ООО «ИРТЭМ»; Маказин сладостей «К чаю»; баннер с асортиментом товаров	9/2/2020	11/2/2020								
350	ул. Одоевского, 23; ИП Бузмакова Э.М.;баннер «Ателье «Обувь-Сервис»	9/2/2020	10/16/2020								
351	ул. Одоевского, 22; магазин «LUCKY FISH»; баннер с наименованием магазина	9/2/2020	11/2/2020				10/14/2020				
352	ул. Одоевского, 21; Баннер «Комиссионный магазин» «Маленькое королевство»	9/2/2020									
353	ул. Одоевского, 20; ООО «ИРТЭМ»; Баннер «Ателье студия, студия красоты»	9/2/2020	11/2/2020								
354	ул. Одоевского, 20; ООО «ИРТЭМ»; Баннер монтажной компании «Балкон-Люкс»	9/2/2020	10/20/2020								
358	ул. Стахановская, 43; ООО «ВсеИнструменты.ру»; баннеры «покупай из дома …», «Скоро открытие…» (2 шт.)	9/2/2020	9/24/2020								
359	ул. Стахановская, 43; ООО «ВсеИнструменты.ру»; Вывеска «Все Инструменты» больше 0,5 м (2 шт.)	9/2/2020	9/24/2020								
360	ул. Космонавта Леонова, 68; ИП Балетинских Е.Л.; оклейка остекления магазина «Не проспи» (8 шт.)	9/21/2020	10/12/2020								
361	ул. Космонавта Леонова, 68; ИП Балетинских Е.Л.; вывеска на козырьке на подложке «Не проспи»	9/21/2020	10/12/2020								
362	ул. Косммонавта Леонова, 68; ООО «Эверест»; баннер «ПивRoom»	9/23/2020									
363	ул. Космонавта Леонова; 68; ООО «Эверест»; вывеска на козырьке на подложке «окна, балконы, двери, потолки, шторы «Погода в доме»	9/23/2020									
364	ул. Космонавта Леонова, 68; ООО «Медиа Пермь»; вывеска на козырьке на подложке «Магазин готовой еды»	9/21/2020									
365	ул. Космонавта Леонова, 64; ИП Филиппова О.А.; вывсека на казырьке на подложке «Циркуль»	9/10/2020	10/1/2020								
366	ул. Космонавта Леонова, 64; ООО «Юнона»; вывеска на козырьке на подложке «Аптека 59»	9/10/2020	10/1/2020								

367	ул. Космонавта Леонова, 64а; ООО «Большая Семья»; объемные буквы больше 450 мм «Семья «у дома» (2 шт.)	9/21/2020	10/8/2020								
368	ул. Космонавта Леонова, 60; ИП Кунгурцева Т.В.; световой короб над входом «Хлебница»	9/10/2020									
369	ул. Космонавта Леонова, 60; ИП Борисова Т.Н.; вывеска на подложке «Торты «К8»	9/10/2020									
370	ул. Космонавта Леонова, 60; ООО «СтеклоДом»; вывеска на козырьке на подложке «СтеклоДом»	9/21/2020	10/12/2020								
371	ул. Космонавта Леонова, 60; ООО «ЭКВО»; вывеска на козырьке на подложке «Гном-садовод»	9/21/2020	10/12/2020								
372	ул. Космонавта Леонова, 60; ООО «ЭКВО»; вывеска на козырьке на подложке «Мясной»	9/21/2020	10/12/2020								
373	ул. Мира, 76 б; ИП Веснин А.В.; световой короб над входом «Пекарня Хлебница»	9/15/2020									
374	ул. Мира, 86 а; ИП Тагиев М.А.о.; вывеска на подложке «Семейный ценопад; одежда и обувь»	9/15/2020									
375	ул. Мира, 88; ООО «Грейс»; оклейка остекления магазина «Оптима» изображение лиц (6 шт.)	9/15/2020									
376	ул. Мира, 88; ООО «ДНС Ритейл»; информационные таблички магазина ДНС нестандартных размеров у входной группы (3 шт.)	9/21/2020	10/14/2020				9/30/2020				
377	ул. Космонавта Леонова, 46; Баннер управляющей компании «Дом Мастер»	9/23/2020	10/12/2020				10/7/2020				
378	ул. Глинки, 1; Салон красоты «Искушение»; баннеры с ассоортиментом услуг (студии загара, парикмахерские, косметические) (2 шт.)	9/21/2020	10/12/2020				10/1/2020				
379	ул. Геологов, 11/1; Баннер управляющей компании «ЭКВО»	9/21/2020	10/8/2020				10/16/2020				
380	ул. Космонавта Леонова, 50; Баннер управляющей компании «ЭКВО»	9/21/2020	10/8/2020								
381	ул. Космонавта Леонова, 50; Салон красоты «Теремок» вывеска на положке	9/21/2020	10/9/2020				10/16/2020				
382	ул. Космонавта Леонова, 50; Салон красоты «Теремок»; бегущая строка «Парикмахерская»	9/21/2020	10/9/2020				10/16/2020				
383	ул. Мира, 65; ООО «УК Монолит»; баннеры «Парикмахерская», «Свежее, холодное, разливное» (2 шт.)	9/21/2020	10/12/2020				10/9/2020				
384	ул. Космонавта Леонова, 51; ООО «Аптека «Будь здоров!»; вертикальная вывеска на фасаде здания на уровне 5-3 этажа «Аптека»	9/23/2020	10/13/2020				10/6/2020				
385	ул. Космонавта Леонова, 51; ИП Осипова Е.В.; бегущая строка на козырьке кафе быстрого питания	9/23/2020									
386	ул. Космонавта Леонова, 51; ИП Федосеева О.В.; вывеска на подложке на козырьке «PROзрение»	9/23/2020					10/1/2020				
387	ул. Космонавта Леонова, 49; ИП Селиверстов Е.А.; баннер на фасаде здания магазина «Рыболов»	9/23/2020									

388	ул. Космонавта Леонова, 49; Частный детский сад «Немо»; вывески у входной группы «Немо» (2 шт.)	9/23/2020	10/13/2020				9/28/2020				
389	ул. Космонавта Леонова, 49; Частный детский сад «Немо»; вывеска на подложке на козырьке «Немо»	9/23/2020	10/13/2020				9/28/2020				
390	ул. Космонавта Леонова, 47; ООО «Аптека «Будь здоров!»; вертикальная вывеска на фасаде здания на уровне 5-7 этажа «Аптека»	9/23/2020	10/13/2020				10/6/2020				
391	ул. Космонавта Леонова, 47; ООО УК «Атлант»; вывеска на подложке на козырьке «Трикотаж»	9/23/2020	10/13/2020								
392	ул. Космонавта Леонова, 47; ООО УК «Атлант»; вывеска в виде короба на козырьке «Oriflame»	9/23/2020	10/13/2020								
393	ул. Космонавта Леонова, 47; ИП Артемьева Н.В.; оклейка остекления изображениями продуктов «Мясо, рыба, молоко» (3 шт.)	9/23/2020	10/23/2020								
394	ул. Чердынская, 38а; ИП Кощеева И.В.; Световой короб на фасаде здания «Продукты»	9/23/2020	10/13/2020								
395	ул. Карпинского, 78; ООО «СтеклоДом»; баннеры магазина «СтеклоДом» (5 шт.)	9/30/2020	10/16/2020				10/8/2020				
396	ул. Карпинского, 76; ООО «ПрофКом» баннер «Пекарня «Каравайница», «Пироги под заказ» (2 шт.)	9/30/2020	10/19/2020								
397	ул. Карпинского, 76; ООО «ПрофКом»; баннер «Антенные Технологии»	9/30/2020	10/19/2020								
398	ул. Кавалерийская, 51; ООО «ПрофКом»; баннеры «Все виды парикмахерских услуг», белый баннер (2 шт.)	9/30/2020	10/19/2020								
399	ул. Кавалерийская, 51; ООО «ПрофКом»; баннер «Наша дача»	9/30/2020	10/19/2020								
400	ул. Космонавта Леонова, 41; Бар «Мираж»; вывеска на подложке	10/1/2020									
401	ул. Космонавта Леонова, 41 к.2; баннер «Автомойка» (2 шт.)	10/1/2020									
402	ул. Космонавта Леонова, 41 к.2; баннер «Автосервис» (2 шт.)	10/1/2020									
403	ул. Космонавта Леонова, 41 к.2; баннер «Столовая»	10/1/2020									
404	ш. Космонавтов, 191; ООО «ЖилСтандарт-П»; вертикальный баннер «Бар» на фасаде здания	10/16/2020									
405	ул. Качалова, 24; ООО «ИРТЭМ»; вывеска на подложке «IKEA» в наличии/ под заказ» на фасаде здания	10/16/2020	11/5/2020								
406	ул. Качалова, 26; ООО «ИРТЭМ»; баннер «швейная мастерская»	10/16/2020	11/5/2020								
407	ул. Качалова, 26; ООО «ИРТЭМ»; баннер «все операции с недвижимостью»	10/16/2020	11/5/2020								
408	ул. Качалова, 26; ООО «ИРТЭМ»; баннер «парикмахерская «Ника»	10/16/2020	11/5/2020								
409	ул. Качалова, 26; ООО «ИРТЭМ»; баннер «IKEA» центр доставки	10/16/2020	11/5/2020								
410	ул. Качалова, 26; ООО «ИРТЭМ»; баннер «Удача» все для рыбалки»	10/16/2020	11/5/2020								

Утверждаю:
Глава города Перми
_____Д.И.Самойлов
« » октября 2020 года

График проведения приемов граждан по личным вопросам руководством администрации города Перми в ноябре 2020 года

Руководитель	Дата	Время	Ответственные
Агеев Виктор Геннадьевич	четвертый четверг месяца	16.00 каб.207	Высотина Д.В. 212-75-06
Гаджиева Людмила Анатольевна	каждый вторник месяца	17.00 каб.309	Горлов П.С. 212-95-96
Субботин Игорь Александрович	вторая среда месяца	15.00 каб.109	Власова Е.А. 210-89-36
Дашкевич Анатолий Вячеславович	последний четверг месяца	16.00 каб.305	Мурашева О.О. 212-31-35
Королева Лидия Владимировна	третий четверг месяца	17.00 каб.226	Денисова Е.С. 212-55-70
Титяпкина Вера Сергеевна	первый четверг месяца	16.00 каб. 109	Кучеровских Н.В. 212-92-80
Ведерникова Лариса Геннадьевна	первый вторник месяца	10.00-12.00 каб. 311	Гашкова Л.Л. 212-86-77
Ивашкина Светлана Ивановна	третья пятница месяца	16.00 каб.109	Стампель Н.Н. 217-33-24

Справки по телефону 217 33 17

График проведения приемов граждан по личным вопросам руководителями территориальных органов администрации города Перми в ноябре 2020 года

Администрация района	Глава администрации района	Дата и время проведения	Ответственный за организацию личного приема	Справки по телефону
Администрация Дзержинского района	Стяжкин Александр Алексеевич	1-й и 3-й вторник месяца с 17.00 до 19.00	Сарапулова Ю.А.	246 65 92
Администрация Индустриального района	Иванов Александр Иванович	1-й и 3-й вторник месяца с 17.00 до 19.00	Шестакова Н.А.	227 92 03
Администрация Кировского района	Цветов Владимир Юрьевич	1-й и 3-й вторник месяца с 17.00 до 19.00	Воробьева И.А.	205 61 90
Администрация Ленинского района	Козенков Александр Николаевич	1-й и 3-й вторник месяца с 17.00 до 19.00	Харланова Е.Ю.	212 07 17
Администрация Мотовилихинского района	Хаткевич Александр Александрович	1-й и 3-й вторник месяца с 17.00 до 19.00	Ляшкова А.И.	260 43 94
Администрация Орджоникидзев-ского района	Карабатов Евгений Вячеславович	1-й и 3-й вторник месяца с 17.00 до 19.00	Кольцова Н.И.	263 55 04
Администрация Свердловского района	Усов Андрей Иванович	1-й и 3-й вторник месяца с 17.00 до 19.00	Макшакова О.В.	244 14 71

Администрация поселка Новые Ляды	Печкурова Резида Лябибовна	1-й и 3-й вторник месяца с 17.00 до 19.00	Катаева Я.Н.	295 86 46

График проведения приемов граждан по личным вопросам руководителями функциональных органов и подразделений администрации города Перми в ноябре 2020 года (г.Пермь, ул. Ленина, 23)

Функциональный орган	Руководитель	Дата, время и место проведения	Ответственный за организацию личного приема	Справки по телефону
Департамент имущественных отношений	Берников Михаил Юрьевич	последний четверг месяца 11.00, каб.109	Незговорова П.В.	212 67 21
Департамент общественной безопасности	Голенков Виктор Михайлович	третья среда месяца 11.00, каб.109	Фетисова С.А.	212 31 25
Департамент культуры и молодежной политики	Неганова Елена Борисовна	последний четверг месяца 14.00, каб.109	Гиниатуллина А.И.	212 81 63
Контрольный департамент	Ворончихин Александр Юрьевич	второй вторник месяца 11.00, каб.109	Чернобогова И.А.	212 63 87
Департамент дорог и благоустройства	Красильников Сергей Иванович	последняя среда месяца 10.00, каб.109	Дудина К.А.	212 72 02
Департамент образования	Представитель департамента образования	Последний вторник месяца 17.00, каб.310	Рочева А.Ю.	212-70-50
Управление записи актов гражданского состояния	Бердникова Светлана Алексеевна	последняя среда месяца 11.00, каб.109	Маренина О.В.	210 12 28
Департамент экономики и промышленной политики	Чеснокова Ольга Михайловна	последний четверг месяца 10.00, каб.109	Волегова О.В.	212 51 05
Управление по экологии и природо-пользованию	Андреев Дмитрий Николаевич	последняя среда месяца 15.00, каб.109	Андрущенко С.С.	210 99 91
Комитет по физической культуре и спорту	Сапегин Сергей Викторович	последний четверг месяца 16.00, каб.109	Кучевасова Д.А.	212 60 79

График проведения прямых телефонных линий руководством администрации города Перми с населением в ноябре 2020 года

Руководитель	Дата и время проведения	Номер телефона	Тематика
Агеев Виктор Геннадьевич – заместитель главы администрации города Перми-начальник управления капитального строительства администрации города Перми	третья пятница месяца 11.00 – 12.00	217 33 17	- вопросы капитального строительства, - вопросы экологии

Гаджиева Людмила Анатольевна – заместитель главы администрации города Перми	третья среда месяца 09.30 –10.30	217 33 17	- вопросы дошкольного, школьного, дополнительного образования, - вопросы физической культуры и спорта, - вопросы социальной поддержки, - вопросы транспорта
Дашкевич Анатолий Вячеславович – заместитель главы администрации города Перми – начальник департамента дорог и благоустройства администрации города Перми	второй четверг месяца 16.00 – 17.00	217 33 17	- вопросы озеленения, благоустройства, - вопросы содержания и реконструкции дорог, - вопросы организации дорожного движения, - вопросы по парковочной политике
Субботин Игорь Александрович – заместитель главы администрации города Перми	третья среда месяца 15.00 – 16.00	217 33 17	- вопросы жилищных отношений, - вопросы жилищно-коммунального хозяйства
Королева Лидия Владимировна – заместитель главы администрации города Перми – начальник управления по вопросам общественного самоуправления и межнациональным отношениям администрации города Перми	первый вторник месяца 11.00 – 12.00	217 33 17	- вопросы общественной безопасности, - вопросы межнациональных и межконфессиональных отношений, - вопросы взаимодействия с органами территориального общественного самоуправления, общественными и иными некоммерческими организациями, религиозными объединениями
Ведерникова Лариса Геннадьевна – заместитель главы администрации города Перми – начальник департамента земельных отношений администрации города Перми	второй вторник месяца 10.00-11.00	217 33 17	- вопросы градостроительства, архитектуры и земельных отношений

График проведения прямых телефонных линий руководителями территориальных органов администрации города Перми с населением в ноябре 2020 года

Наименование администрации района	Руководитель	Номер телефона	Дата и время проведения
Администрация Дзержинского района	Стяжкин Александр Алексеевич	233 14 80	3-й четверг месяца с 16.00 до 17.00
Администрация Индустриального района	Иванов Александр Иванович	227 93 44	3-й понедельник месяца с 11.00 до 12.00
Администрация Кировского района	Цветов Владимир Юрьевич	205 61 90	2-й вторник месяца с 10.00 до 11.00
Администрация Ленинского района	Козенков Александр Николаевич	212 07 17	3-й понедельник месяца с 11.00 до 12.00
Администрация Мотовилихинского района	Хаткевич Александр Александрович	260 27 16	2-й вторник месяца с 16.00 до 17.00
Администрация Орджоникидзевского района	Карабатов Евгений Вячеславович	263 46 80	1-й понедельник месяца с 11.00 до 12.00
Администрация Свердловского района	Усов Андрей Иванович	241 27 99	4-й четверг месяца с 16.00 до 17.00
Администрация поселка Новые Ляды	Печкурова Резида Лябибовна	295 86 46	1-й вторник месяца с 11.00 до12.00

График проведения прямых телефонных линий руководителями функциональных органов и подразделений администрации города Перми с населением в ноябре 2020 года

Наименование подразделения	Руководитель	Номер телефона	Дата и время проведения
Департамент образования	Представитель департамента образования	212 70 50	4-й четверг месяца с 10.00 до 12.00
Департамент градостроительства и архитектуры	Норова Мария Викторовна	212 72 57	3-й четверг месяца с 14.00 до 15.00
Департамент имущественных отношений	Берников Михаил Юрьевич	212 67 21	2-я среда месяца с 17.00 до 18.00
Контрольный департамент	Ворончихин Александр Юрьевич	212 63 87	2-й четверг месяца с 15.00 до 16.00
Департамент жилищно-коммунального хозяйства	Власов Александр Иванович	212 29 55	3-й понедельник месяца с 16.00 до 17.00
Департамент общественной безопасности	Голенков Виктор Михайлович	212 31 25	4-я среда месяца с 15.00 до 16.00
Департамент социальной политики	Овсянникова Юлия Анатольевна	212 88 86	2-й вторник месяца с 10.00 до 12.00
Департамент транспорта	Путин Анатолий Алексеевич	212 18 91	1-я пятница месяца с 09.00 до 10.00
Департамент культуры и молодежной политики	Неганова Елена Борисовна	212 81 63	2-я среда месяца с 10.00 до 11.00
Департамент экономики и промышленной политики	Чеснокова Ольга Михайловна	212 51 05	2-я среда месяца с 16.00 до 17.00
Департамент дорог и благоустройства	Красильников Сергей Иванович	212 62 80	4-я пятница месяца с 15.00 до 16.00
Управление по экологии и природопользованию	Андреев Дмитрий Николаевич	210 99 91	4-й понедельник месяца с 16.00 до 17.00
Управление жилищных отношений	Киселева Наталья Владимировна	212 55 86	3-й четверг месяца с 10.00 до 11.00
Управление записи актов гражданского состояния	Бердникова Светлана Алексеевна	210 12 28	3-й четверг месяца с 15.00 до 17.00
Управление по вопросам общественного самоуправления и межнациональным отношениям	Тякина Елена Николаевна	217 33 40	3-я среда месяца с 17.00 до 18.00
Комитет по физической культуре и спорту	Сапегин Сергей Викторович	212 60 79	1-й четверг месяца с 16.00 до 17.00
МБУ «Архив города Перми»	Новокрещенных Виктор Владимирович	237 12 12	2-й вторник месяца с 11.00 до 12.00

руководитель аппарата
администрации города Перми С.И.Ивашкина

Извещения о проведении собрания о согласовании местоположения границ земельных участков

Кадастровым инженером Субботиной Еленой Владимировной, адрес: 614531, Пермский край, Пермский р-н, п.Горный, ул. Парковая, 1-38, e-mail: es-901@yandex.ru, т. 89226414345, № регистрации в государственном реестре лиц, осуществляющих кадастровую деятельность, – 2552, в отношении земельного участка с кадастровым номером 59:01:3812880:17, расположенного по адресу: Пермский край, г. Пермь, р-н Орджоникидзевский, ул. Наймушина, 21, выполняются кадастровые работы по уточнению местоположения границы земельного участка. Заказчиком кадастровых работ является: Шардина Светлана Евгеньевна, адрес: 617001, г. Нытва, пр. Ленина, 36-60, т. 89082577328. Собрание заинтересованных лиц по поводу согласования местоположения границы состоится по адресу: Пермский край, г. Пермь, ул. Газеты Звезда, 8, офис 8, «02» декабря 2020 г. в 10 часов 00 минут. С проектом межевого плана можно ознакомиться по адресу: Пермский край, г. Пермь, ул. Газеты Звезда, 8, офис 8. Требования о проведении согласования местоположения границ земельных участков на местности, обоснованные возражения о местоположении границ земельных участков после ознакомления с проектом межевого плана принимаются с «06» ноября 2020 г. по «30» ноября 2020 г. по адресу: 614000, г. Пермь, ул. Газеты Звезда, 8, офис 8. Смежные земельные участки, с правообладателями которых требуется согласовать местоположение границы: 59:01:3812880:4 -край Пермский, г. Пермь, р-н Орджоникидзевский, ул. Наймушина, 19; 59:01:3812880:11 - Пермский край, г. Пермь, р-н Орджоникидзевский, ул. Сурикова, 22. При проведении согласования местоположения границ при себе необходимо иметь документ, удостоверяющий личность, а также документы о правах на земельный участок (ч.12 ст.39, ч.2 ст.40 № 221-ФЗ «О кадастровой деятельности» от 24.07.2007 г.).

Ответственность за достоверность вышеуказанных сведений, а также за необходимость опубликования извещения, соблюдение сроков, установленных Федеральным Законом от 24.07.2007 № 221-ФЗ «О государственном кадастре недвижимости» (в ред. от 30.12.2008 № 311-ФЗ) несет кадастровый инженер, указанный в извещении.

ПРИЛОЖЕНИЕ 2
к решению
Пермской городской Думы

ФРАГМЕНТ
карты 2 Генерального плана города Перми, утвержденного решением Пермской городской Думы от 17.12.2010 № 205, предусматривающий изменение границ территорий планируемого размещения объектов капитального строительства в отношении территории, указанной в подпункте 1.4 решения, которым утверждено настоящее приложение

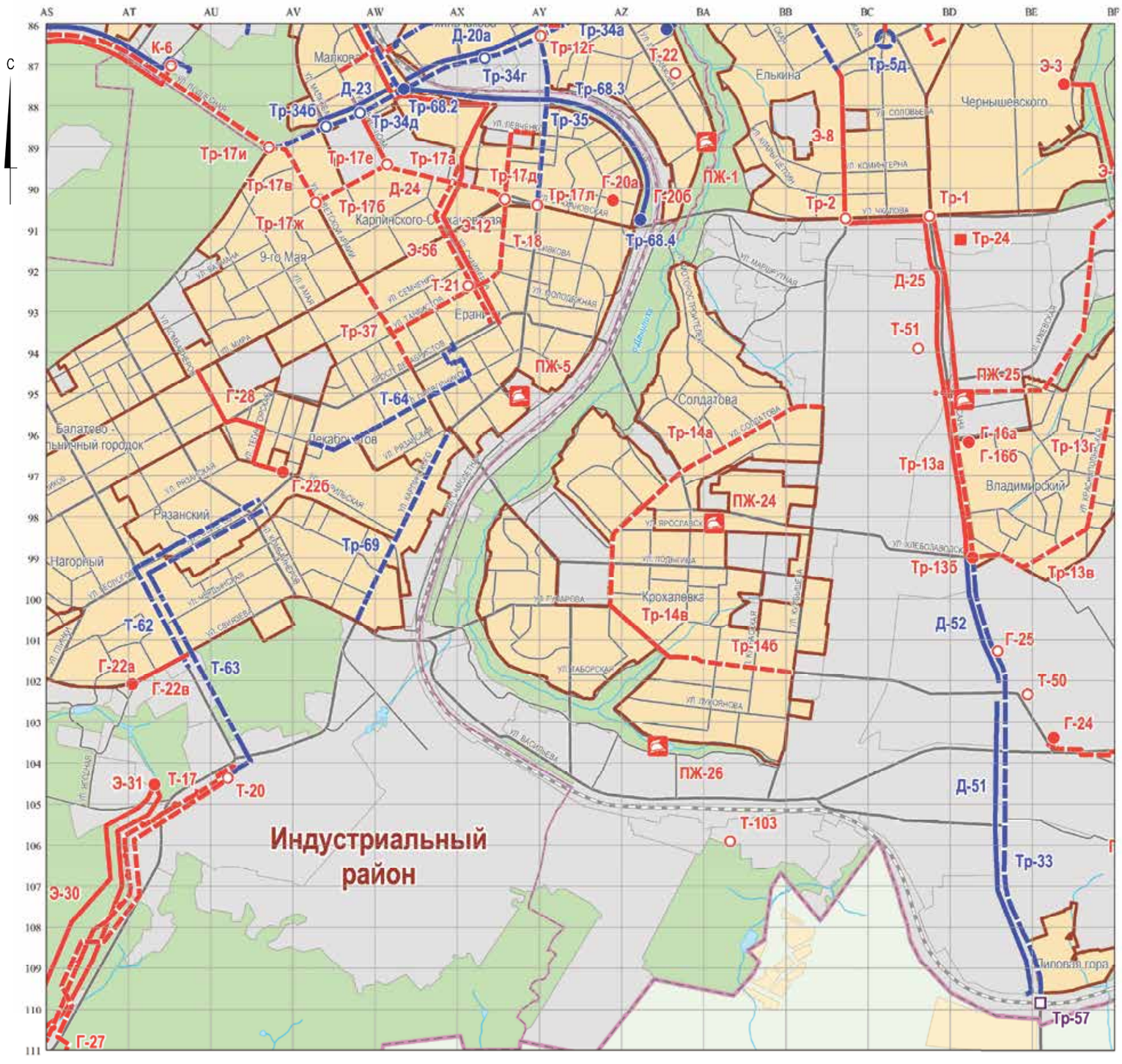

М 1:25000

ПРИЛОЖЕНИЕ 6
к решению
Пермской городской Думы

ФРАГМЕНТ
карты 2.2 Генерального плана города Перми, утвержденного решением Пермской городской Думы от 17.12.2010 № 205, предусматривающий изменения в развитии сети объектов инженерно-технического обеспечения на первый и второй этапы (2011-2016 годы и 2017-2022 годы) в отношении территории, указанной в подпункте 1.4 решения, которым утверждено настоящее приложение

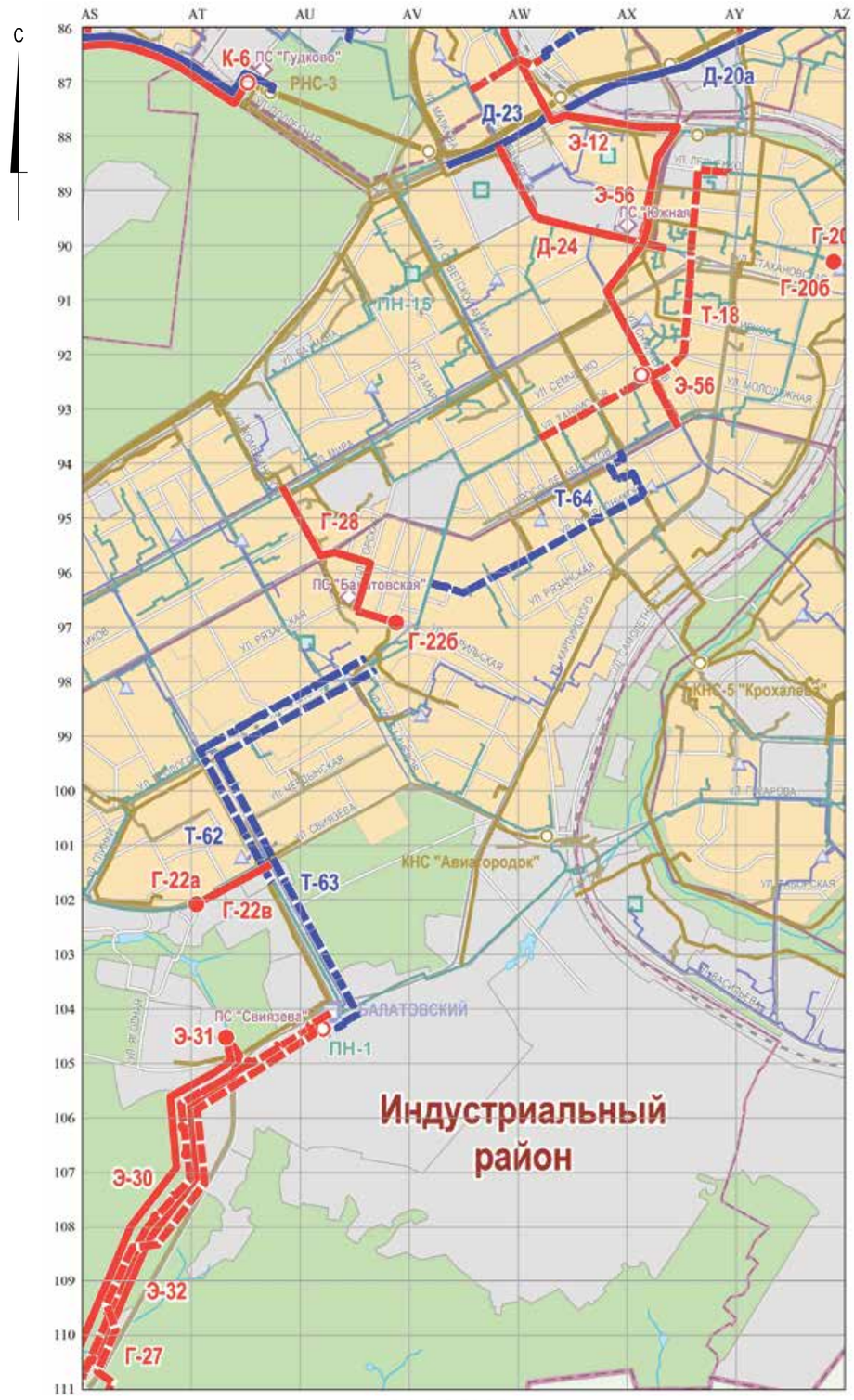

М 1:25000

ПРИЛОЖЕНИЕ 7
к решению
Пермской городской Думы

ФРАГМЕНТ
карты 2.2.2 Генерального плана города Перми, утвержденного решением Пермской городской Думы от 17.12.2010 № 205, предусматривающий изменения в развитии сети объектов водоотведения на первый и второй этапы (2011-2016 годы и 2017-2022 годы) в отношении территории, указанной в подпункте 1.4 решения, которым утверждено настоящее приложение

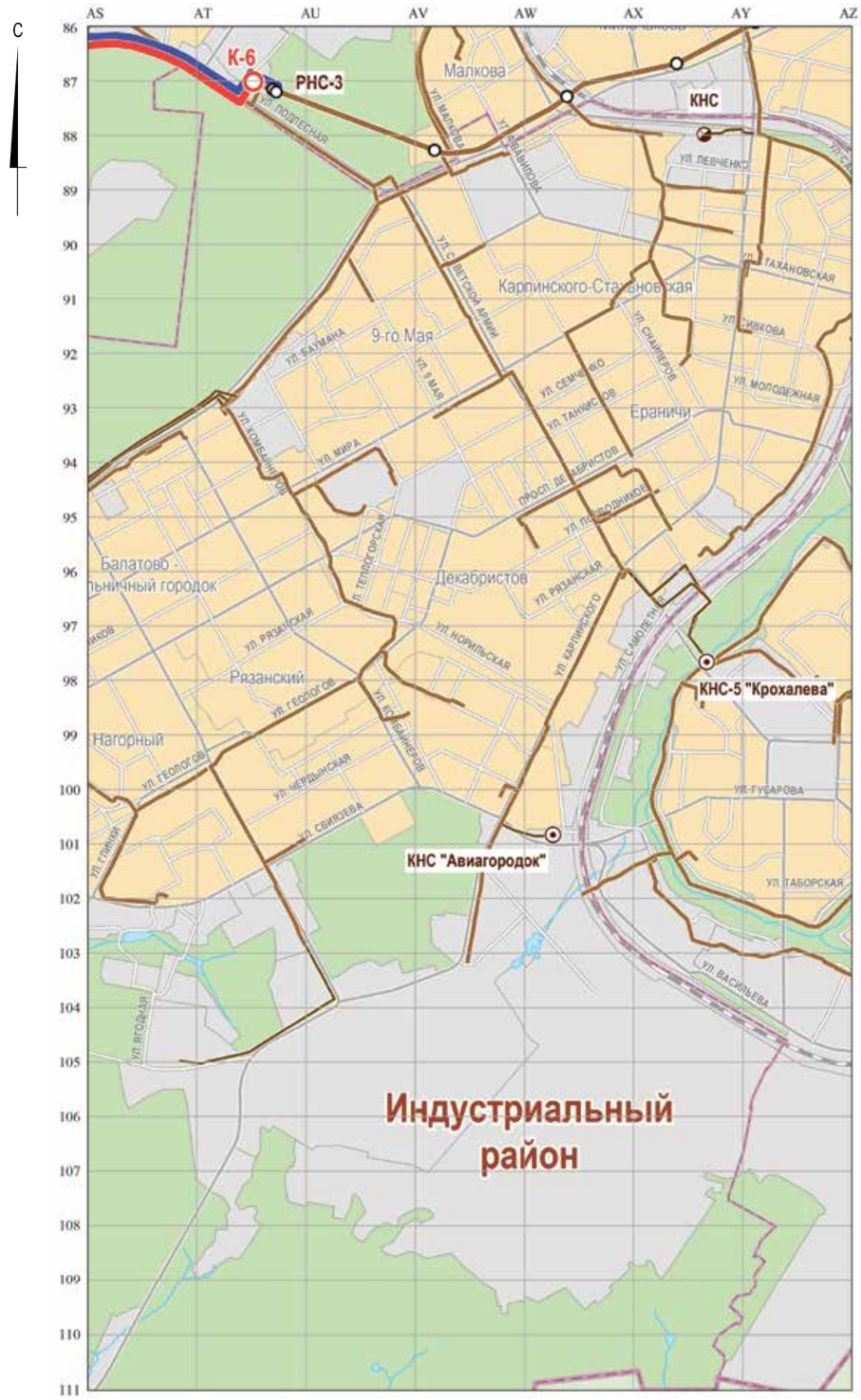

М 1:25000

ПЛАНИРОВКА ТЕРРИТОРИИ. КРАСНЫЕ ЛИНИИ. ЛИНИИ РЕГУЛИРОВАНИЯ ЗАСТРОЙКИ

ЧЕРТЕЖ 1

УСЛОВНЫЕ ОБОЗНАЧЕНИЯ

- красные линии существующие, утвержденные постановлением администрации города Перми от 31.12.2013 № 1293
- линии регулирования застройки существующие

Прочие позиции

- граница территории разработки проекта планировки
- здания существующие сохраняемые
- ул. Попова — наименование улиц

ПРОЕКТ ПЛАНИРОВКИ ТЕРРИТОРИИ, ОГРАНИЧЕННЫЙ УЛ. ЕКАТЕРИНИНСКОЙ, ЗДАНИЕМ ПО УЛ. ЕКАТЕРИНИНСКОЙ, 85, ЗДАНИЕМ ПО УЛ. ЛУНАЧАРСКОГО, 72, ЗДАНИЕМ ПО УЛ. ЛУНАЧАРСКОГО, 74, ЗДАНИЕМ ПО УЛ. ЛУНАЧАРСКОГО, 74Б, ЗДАНИЕМ ПО УЛ. ЛУНАЧАРСКОГО, 74А, ЗДАНИЕМ ПО УЛ. ПОПОВА, 50А, ЗДАНИЕМ ПО УЛ. ЛУНАЧАРСКОГО, 74Г, УЛ. ЛУНАЧАРСКОГО, УЛ. ПОПОВА В ЛЕНИНСКОМ РАЙОНЕ ГОРОДА ПЕРМИ

0 25 м 50 м

ОСНОВНАЯ ЧАСТЬ

ГРАНИЦЫ СУЩЕСТВУЮЩИХ И ПЛАНИРУЕМЫХ ЭЛЕМЕНТОВ ПЛАНИРОВОЧНОЙ СТРУКТУРЫ

ЧЕРТЕЖ 2

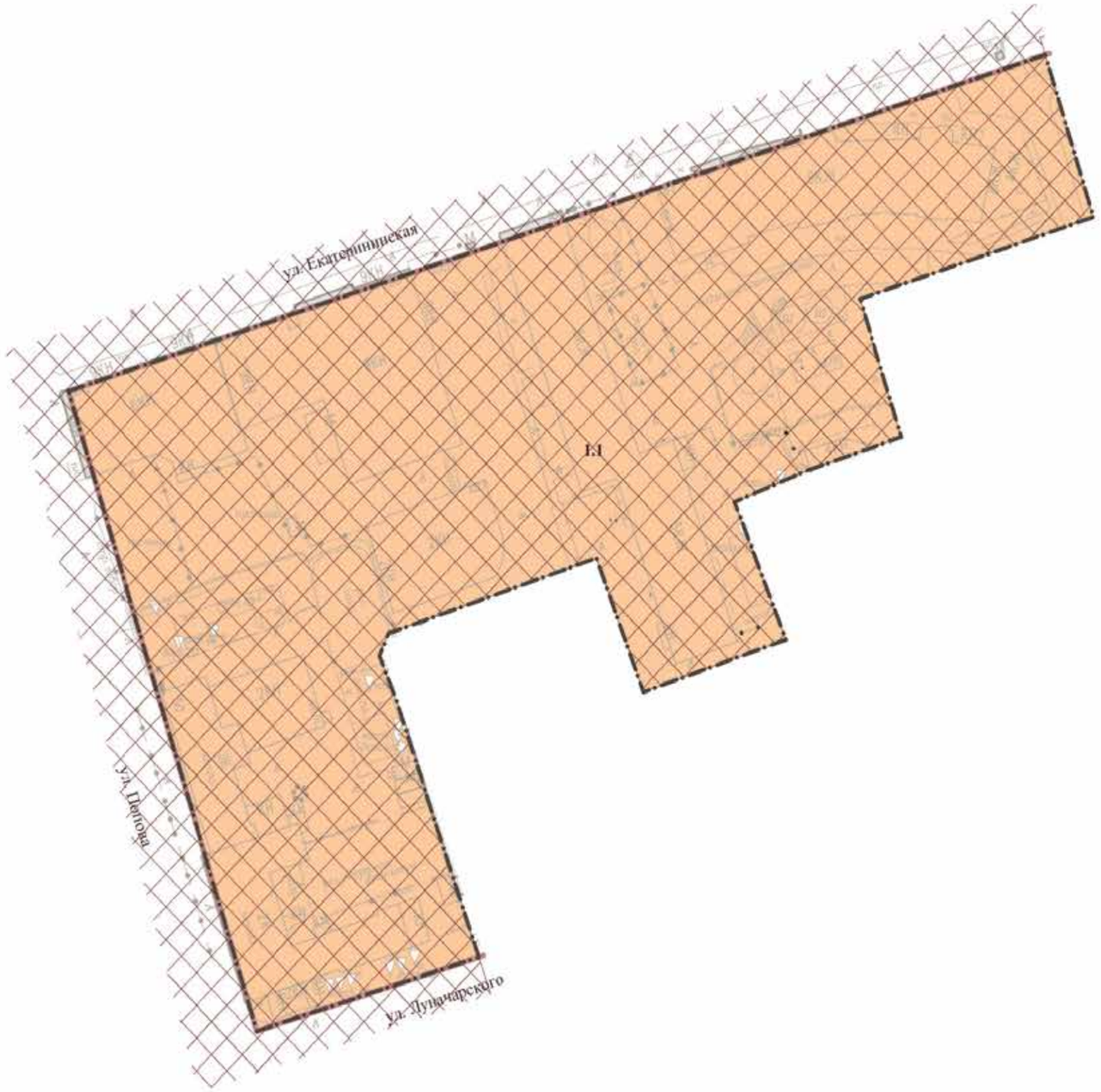

УСЛОВНЫЕ ОБОЗНАЧЕНИЯ

границы существующих элементов планировочной структуры

Зоны планируемого размещения объектов капитального строительства

зоны существующего и планируемого размещения объектов капитального строительства социально-культурного, коммунально-бытового, иного назначения

1.1 — индексы элементов планировочной структуры согласно таблице 9

Параметры возможной предельной высоты жилой застройки

не более 6 этажей

Прочие позиции

граница территории разработки проекта планировки

здания существующие сохраняемые

ул. Попова — наименование улиц

ПРОЕКТ ПЛАНИРОВКИ ТЕРРИТОРИИ, ОГРАНИЧЕННЫЙ УЛ. ЕКАТЕРИНИНСКОЙ, ЗДАНИЕМ ПО УЛ. ЕКАТЕРИНИНСКОЙ, 85, ЗДАНИЕМ ПО УЛ. ЛУНАЧАРСКОГО, 72, ЗДАНИЕМ ПО УЛ. ЛУНАЧАРСКОГО, 74, ЗДАНИЕМ ПО УЛ. ЛУНАЧАРСКОГО, 74Б, ЗДАНИЕМ ПО УЛ. ЛУНАЧАРСКОГО, 74А, ЗДАНИЕМ ПО УЛ. ПОПОВА, 50А, ЗДАНИЕМ ПО УЛ. ЛУНАЧАРСКОГО, 74Г, УЛ. ЛУНАЧАРСКОГО, УЛ. ПОПОВА В ЛЕНИНСКОМ РАЙОНЕ ГОРОДА ПЕРМИ

ОСНОВНАЯ ЧАСТЬ

ГРАНИЦЫ ЗОН ПЛАНИРУЕМОГО РАЗМЕЩЕНИЯ ОБЪЕКТОВ КАПИТАЛЬНОГО СТРОИТЕЛЬСТВА

ЧЕРТЕЖ 3

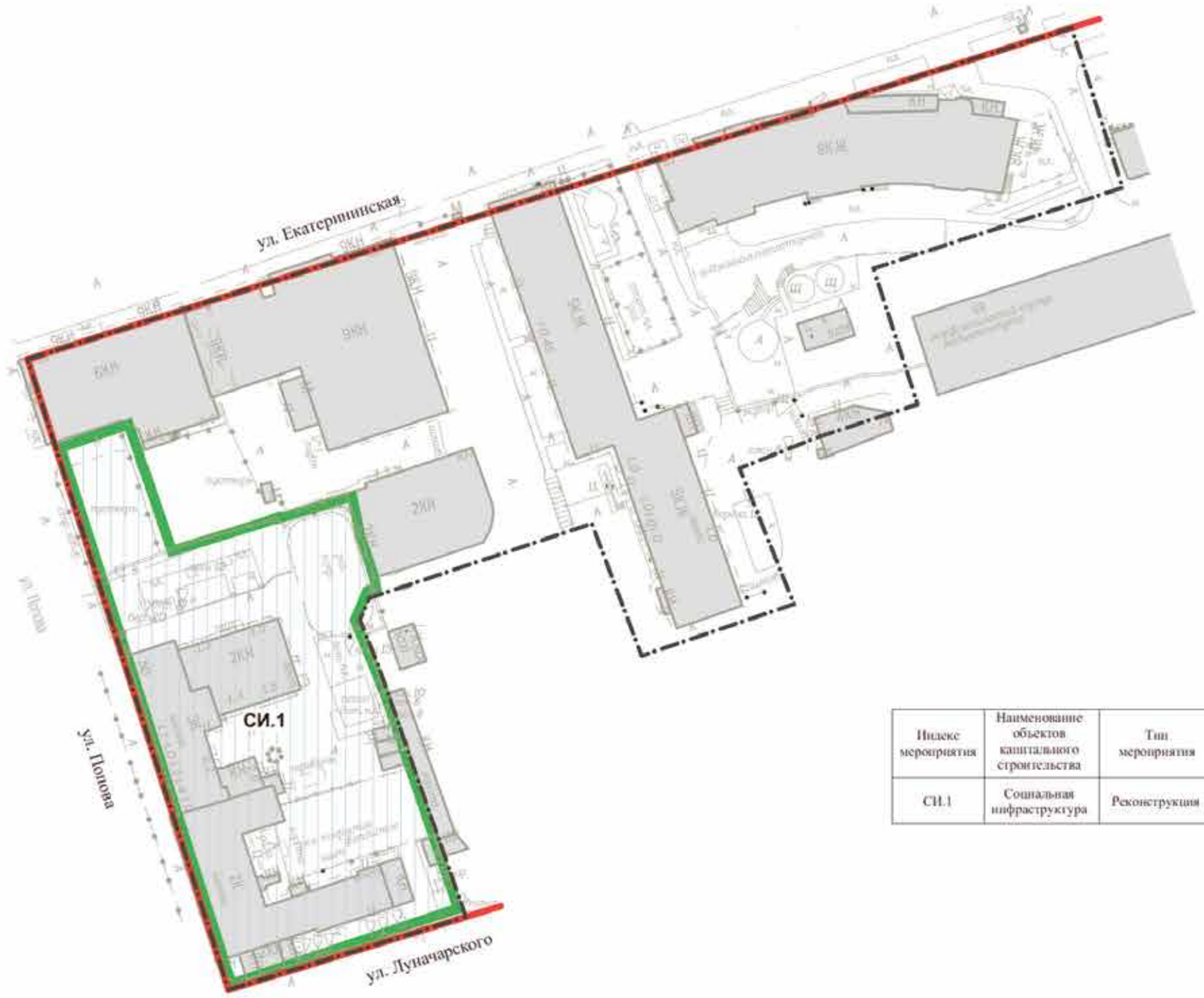

УСЛОВНЫЕ ОБОЗНАЧЕНИЯ

Зоны планируемого размещения объектов капитального строительства:

СИ.1 — социальной инфраструктуры

Прочие позиции

граница территории разработки проекта планировки

здания существующие сохраняемые

ул. Попова — наименование улиц

Индекс мероприятия	Наименование объектов капитального строительства	Тип мероприятия	Территория и (или) местоположение мероприятия	Описание мероприятия, условия	Очередность планируемого развития территории	Этапы проектирования, строительства, реконструкции объектов капитального строительства
СИ.1	Социальная инфраструктура	Реконструкция	ул. Попова	для развития территории школы	1	1. Проектирование
						2. Строительство-реконструкция

ПРОЕКТ ПЛАНИРОВКИ ТЕРРИТОРИИ, ОГРАНИЧЕННЫЙ УЛ. ЕКАТЕРИНИНСКОЙ, ЗДАНИЕМ ПО УЛ. ЕКАТЕРИНИНСКОЙ, 85, ЗДАНИЕМ ПО УЛ. ЛУНАЧАРСКОГО, 72, ЗДАНИЕМ ПО УЛ. ЛУНАЧАРСКОГО, 74, ЗДАНИЕМ ПО УЛ. ЛУНАЧАРСКОГО, 74Б, ЗДАНИЕМ ПО УЛ. ЛУНАЧАРСКОГО, 74А, ЗДАНИЕМ ПО УЛ. ПОПОВА, 50А, ЗДАНИЕМ ПО УЛ. ЛУНАЧАРСКОГО, 74Г, УЛ. ЛУНАЧАРСКОГО, УЛ. ПОПОВА В ЛЕНИНСКОМ РАЙОНЕ ГОРОДА ПЕРМИ

ОСНОВНАЯ ЧАСТЬ

ЧЕРТЕЖ МЕЖЕВАНИЯ ТЕРРИТОРИИ I ЭТАП

ЧЕРТЕЖ 1

УСЛОВНЫЕ ОБОЗНАЧЕНИЯ

ПОЗИЦИИ, ПОДЛЕЖАЩИЕ УТВЕРЖДЕНИЮ

- границы образуемых и изменяемых земельных участков
- 25 — условный номер образуемого или изменяемого земельного участка в I этапе

ПРОЧИЕ ПОЗИЦИИ

- границы планировочного района
- красные линии, совпадающие с границами элементов планировочной структуры
- границы существующих земельных участков
- изменяемые границы земельных участков
- 131 — условный номер существующего земельного участка на плане межевания

ПРОЕКТ МЕЖЕВАНИЯ ТЕРРИТОРИИ, ОГРАНИЧЕННОЙ УЛ.ЕКАТЕРИНИНСКОЙ, ЗДАНИЕМ ПО УЛ.ЕКАТЕРИНИНСКОЙ, 85, ЗДАНИЕМ ПО УЛ.ЛУНАЧАРСКОГО, 72, ЗДАНИЕМ ПО УЛ.ЛУНАЧАРСКОГО, 74, ЗДАНИЕМ ПО УЛ.ЛУНАЧАРСКОГО, 74Б, ЗДАНИЕМ ПО УЛ.ЛУНАЧАРСКОГО, 74А, ЗДАНИЕМ ПО УЛ.ПОПОВА, 50А, ЗДАНИЕМ ПО УЛ.ЛУНАЧАРСКОГО, 74Г, УЛ.ЛУНАЧАРСКОГО, УЛ.ПОПОВА В ЛЕНИНСКОМ РАЙОНЕ ГОРОДА ПЕРМИ

М 1:1000

в 1 см 10 м

ОСНОВНАЯ ЧАСТЬ

ЧЕРТЕЖ МЕЖЕВАНИЯ ТЕРРИТОРИИ II ЭТАП

ЧЕРТЕЖ 1

УСЛОВНЫЕ ОБОЗНАЧЕНИЯ

ПОЗИЦИИ, ПОДЛЕЖАЩИЕ УТВЕРЖДЕНИЮ

- границы образуемых и изменяемых земельных участков
- 25 — условный номер прекращающего свое существование образованного или измененного земельного участка
- 25 — условный номер образуемого или изменяемого земельного участка в II этапе

ПРОЧИЕ ПОЗИЦИИ

- границы планировочного района
- красные линии, совпадающие с границами элементов планировочной структуры
- границы существующих земельных участков
- изменяемые границы земельных участков
- 8Н — условный номер существующего земельного участка на плане межевания

ПРОЕКТ МЕЖЕВАНИЯ ТЕРРИТОРИИ, ОГРАНИЧЕННОЙ УЛ.ЕКАТЕРИНИНСКОЙ, ЗДАНИЕМ ПО УЛ.ЕКАТЕРИНИНСКОЙ, 85, ЗДАНИЕМ ПО УЛ.ЛУНАЧАРСКОГО, 72, ЗДАНИЕМ ПО УЛ.ЛУНАЧАРСКОГО, 74, ЗДАНИЕМ ПО УЛ.ЛУНАЧАРСКОГО, 74Б, ЗДАНИЕМ ПО УЛ.ЛУНАЧАРСКОГО, 74А, ЗДАНИЕМ ПО УЛ.ПОПОВА, 50А, ЗДАНИЕМ ПО УЛ.ЛУНАЧАРСКОГО, 74Г, УЛ.ЛУНАЧАРСКОГО, УЛ.ПОПОВА В ЛЕНИНСКОМ РАЙОНЕ ГОРОДА ПЕРМИ

М 1:1000

в 1 см 10 м

ОСНОВНАЯ ЧАСТЬ

ЧЕРТЕЖ МЕЖЕВАНИЯ ТЕРРИТОРИИ III ЭТАП

ЧЕРТЕЖ 1

УСЛОВНЫЕ ОБОЗНАЧЕНИЯ

ПОЗИЦИИ, ПОДЛЕЖАЩИЕ УТВЕРЖДЕНИЮ

- границы образуемых и изменяемых земельных участков
- 25 — условный номер прекращающего свое существование образованного или измененного земельного участка
- 25 — условный номер образуемого или изменяемого земельного участка в III этапе

ПРОЧИЕ ПОЗИЦИИ

- границы планировочного района
- красные линии
- линии отступа (регулирования застройки) от красных линий, совпадающие с ними
- границы существующих земельных участков
- изменяемые границы земельных участков
- 111 — условный номер существующего земельного участка на плане межевания

ПРОЕКТ МЕЖЕВАНИЯ ТЕРРИТОРИИ, ОГРАНИЧЕННОЙ УЛ.ЕКАТЕРИНИНСКОЙ, ЗДАНИЕМ ПО УЛ.ЕКАТЕРИНИНСКОЙ, 85, ЗДАНИЕМ ПО УЛ.ЛУНАЧАРСКОГО, 72, ЗДАНИЕМ ПО УЛ.ЛУНАЧАРСКОГО, 74, ЗДАНИЕМ ПО УЛ.ЛУНАЧАРСКОГО, 74Б, ЗДАНИЕМ ПО УЛ.ЛУНАЧАРСКОГО, 74А, ЗДАНИЕМ ПО УЛ.ПОПОВА, 50А, ЗДАНИЕМ ПО УЛ.ЛУНАЧАРСКОГО, 74Г, УЛ.ЛУНАЧАРСКОГО, УЛ.ПОПОВА В ЛЕНИНСКОМ РАЙОНЕ ГОРОДА ПЕРМИ

М 1:1000

в 1 см 10 м

ОСНОВНАЯ ЧАСТЬ

ГРАНИЦЫ ЭЛЕМЕНТА ПЛАНИРОВОЧНОЙ СТРУКТУРЫ

ЧЕРТЕЖ 1

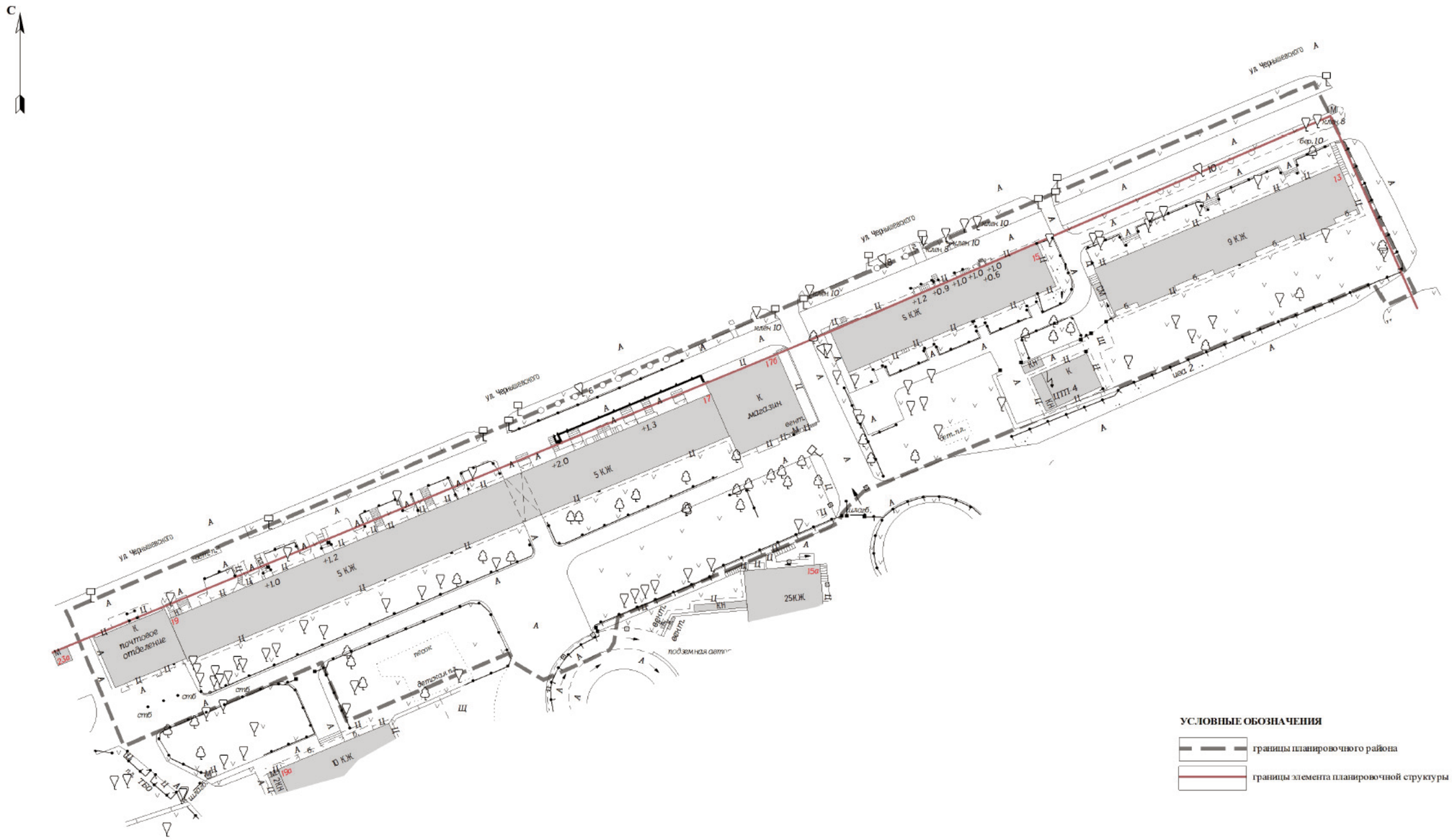

УСЛОВНЫЕ ОБОЗНАЧЕНИЯ

границы планировочного района

границы элемента планировочной структуры

Масштаб 1:1000

в 1 см 10 м

ПРОЕКТ МЕЖЕВАНИЯ ТЕРРИТОРИИ, ОГРАНИЧЕННОЙ УЛ. ЧЕРНЫШЕВСКОГО, ЗДАНИЕМ ПО УЛ. ЧЕРНЫШЕВСКОГО, 11, ЗДАНИЕМ ПО УЛ. ЧЕРНЫШЕВСКОГО, 15Б, ЗДАНИЕМ ПО УЛ. ЧЕРНЫШЕВСКОГО, 15А, ЗДАНИЕМ ПО УЛ. ЧЕРНЫШЕВСКОГО, 19А, ЗДАНИЕМ ПО УЛ. ЧЕРНЫШЕВСКОГО, 23 В СВЕРДЛОВСКОМ РАЙОНЕ ГОРОДА ПЕРМИ

ОСНОВНАЯ ЧАСТЬ

ЧЕРТЕЖ МЕЖЕВАНИЯ ТЕРРРИТОРИИ

ЧЕРТЕЖ 2

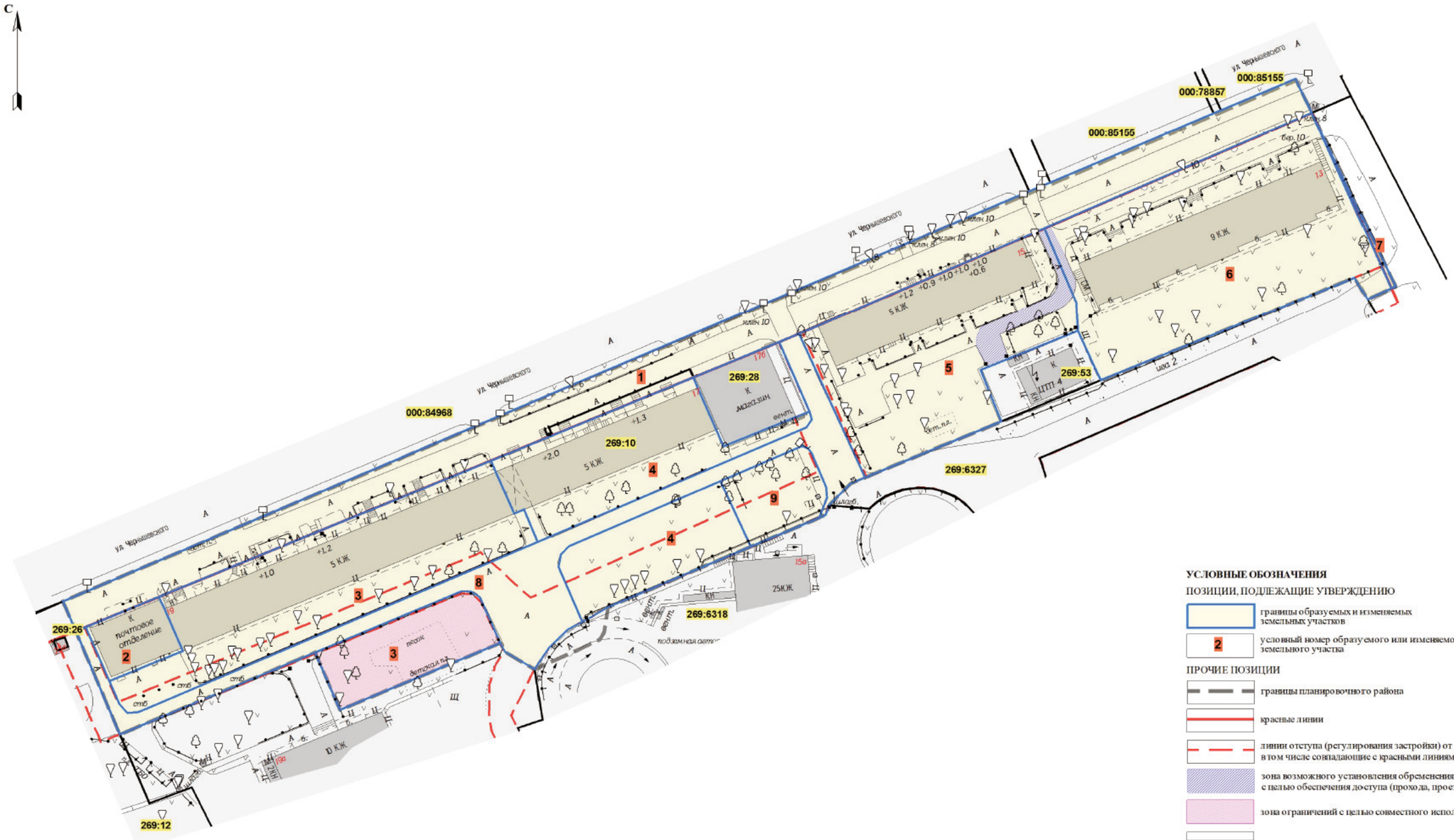

УСЛОВНЫЕ ОБОЗНАЧЕНИЯ

ПОЗИЦИИ, ПОДЛЕЖАЩИЕ УТВЕРЖДЕНИЮ

- границы образуемых и изменяемых земельных участков
- 2 — условный номер образуемого или изменяемого земельного участка

ПРОЧИЕ ПОЗИЦИИ

- границы планировочного района
- красные линии
- линии отступа (регулирования застройки) от красных линий, в том числе совпадающие с красными линиями
- зона возможного установления обременения с целью обеспечения доступа (прохода, проезда)
- зона ограничений с целью совместного использования
- границы существующих земельных участков
- земли или земельные участки, государственная собственность на которые не разграничена
- 147:4 — условный номер существующего земельного участка

Масштаб 1:1000

в 1 см 10 м

ПРОЕКТ МЕЖЕВАНИЯ ТЕРРИТОРИИ, ОГРАНИЧЕННОЙ УЛ. ЧЕРНЫШЕВСКОГО, ЗДАНИЕМ ПО УЛ. ЧЕРНЫШЕВСКОГО, 11, ЗДАНИЕМ ПО УЛ. ЧЕРНЫШЕВСКОГО, 15Б, ЗДАНИЕМ ПО УЛ. ЧЕРНЫШЕВСКОГО, 15А, ЗДАНИЕМ ПО УЛ. ЧЕРНЫШЕВСКОГО, 19А, ЗДАНИЕМ ПО УЛ. ЧЕРНЫШЕВСКОГО, 23 В СВЕРДЛОВСКОМ РАЙОНЕ ГОРОДА ПЕРМИ

ОСНОВНАЯ ЧАСТЬ