

## РАЗДЕЛ ПЕРВЫЙ ПРАВОВЫЕ АКТЫ

### ПОСТАНОВЛЕНИЯ ГЛАВЫ ГОРОДА ПЕРМИ

18.05.2022 № 67

О назначении публичных слушаний по рассмотрению проекта о внесении изменений в Правила землепользования и застройки города Перми, утвержденные решением Пермской городской Думы от 26.06.2007 № 143 .....5

### ПОСТАНОВЛЕНИЯ АДМИНИСТРАЦИИ ГОРОДА ПЕРМИ

18.05.2022 № 373

Об утверждении Порядка определения объема и условий предоставления субсидий на иные цели бюджетным и автономным учреждениям на реализацию мероприятий по модернизации школьных систем образования.....8

18.05.2022 № 374

О внесении изменений в форму заявки на предоставление скидки по арендной плате, утвержденную постановлением администрации города Перми от 25.02.2022 № 120 «Об утверждении форм документов, заполняемых при рассмотрении возможности предоставления льготы в виде скидки по арендной плате» .....17

18.05.2022 № 375

О внесении изменений в муниципальную программу «Доступное и качественное образование», утвержденную постановлением администрации города Перми от 19.10.2021 № 891 .....17

18.05.2022 № 376

О внесении изменений в постановление администрации города Перми от 12.01.2015 № 2 «О распределении обязанностей между Главой города Перми и иными руководителями администрации города Перми».....37

18.05.2022 № 377

О внесении изменений в приложение 2 к Порядку определения объема и условий предоставления бюджетным и автономным учреждениям, подведомственным департаменту культуры и молодежной политики администрации города Перми, субсидий на иные цели на содействие в реализации мероприятий, направленных на гармонизацию межнациональных отношений, сохранение этнического многообразия народов России, проживающих в городе Перми, утвержденному постановлением администрации города Перми от 16.10.2020 № 1027 .....37

19.05.2022 № 378

О внесении изменений в постановление администрации города Перми от 08.08.2014 № 532 «О реализации решения Пермской городской Думы от 26.02.2013 № 32 «Об утверждении Порядка установления или регулирования органами местного самоуправления города Перми цен и тарифов» .....40

19.05.2022 № 379

О внесении изменений в муниципальную программу «Развитие физической культуры и спорта города Перми», утвержденную постановлением администрации города Перми от 19.10.2021 № 893 .....41

19.05.2022 № 380

О внесении изменений в Порядок принятия решений о признании расходами текущего финансового года произведенных капитальных вложений (затрат) в объекты капитального строительства муниципальной собственности города Перми, которые не были созданы, утвержденный постановлением администрации города Перми от 01.10.2015 № 704.....52

19.05.2022 № 381

О внесении изменений в муниципальную программу «Культура города Перми», утвержденную постановлением администрации города Перми от 20.10.2021 № 919 .....54

19.05.2022 № 382

О внесении изменений в объем расходов на возмещение затрат некоммерческой организации «Фонд Развития Пермского Баскетбола «ПАРМА» на 2022 год и плановый период 2023 и 2024 годов, утвержденный постановлением администрации города Перми от 01.10.2021 № 792 .....69

19.05.2022 № 383	
О внесении изменений в отдельные правовые акты администрации города Перми, утверждающие порядки определения объема и условий предоставления субсидий на иные цели, в сфере образования .....	70
19.05.2022 № 384	
О внесении изменений в Регламент взаимодействия функциональных подразделений, функциональных и территориальных органов администрации города Перми по оказанию организатору публичного мероприятия содействия в проведении публичного мероприятия на территории города Перми, утвержденный постановлением администрации города Перми от 24.07.2017 № 573 .....	84
19.05.2022 № 385	
О внесении изменений в постановление администрации города Перми от 08.12.2011 № 819 «Об установлении на неограниченный срок расходного обязательства Пермского городского округа по вопросам обеспечения условий для развития на территории Пермского городского округа физической культуры и массового спорта, организации проведения официальных физкультурно-оздоровительных и спортивных мероприятий Пермского городского округа».....	85
19.05.2022 № 386	
Об итогах конкурса «Лучший студенческий проект по развитию местного самоуправления» в 2022 году .....	85
19.05.2022 № 387	
О внесении изменений в постановление администрации города Перми от 29.04.2011 № 191 «Об организации оздоровления, отдыха и занятости детей города Перми» .....	86
19.05.2022 № 388	
О внесении изменений в постановление администрации города Перми от 19.02.2016 № 117 «Об установлении расходного обязательства Пермского городского округа по вопросам организации и проведения мероприятий в сфере образования города Перми» .....	89
20.05.2022 № 389	
О внесении изменений в Положение о порядке использования бюджетных ассигнований резервного фонда администрации города Перми, утвержденное постановлением администрации города Перми от 15.02.2011 № 50 .....	90

## **ПРАВОВЫЕ АКТЫ ФУНКЦИОНАЛЬНЫХ ОРГАНОВ АДМИНИСТРАЦИИ ГОРОДА ПЕРМИ**

Распоряжение начальника департамента образования администрации города Перми от 18.05.2022 № 059-08-01-26-127 «О внесении изменений в устав муниципального автономного общеобразовательного учреждения «Средняя общеобразовательная школа № 42» г.Перми, утвержденный распоряжением начальника департамента образования администрации города Перми от 21.11.2011 № СЭД-08-01-26-417» .....	91
Распоряжение заместителя главы администрации города Перми-начальника департамента земельных отношений администрации города Перми от 27.01.2022 № 21-01-03-272 «Об установлении публичного сервитута в отдельных целях».....	109
Распоряжение заместителя главы администрации города Перми-начальника департамента земельных отношений администрации города Перми от 31.01.2022 № 21-01-03-340 «Об установлении публичного сервитута в отдельных целях».....	110
Распоряжение заместителя главы администрации города Перми-начальника департамента земельных отношений администрации города Перми от 02.02.2022 № 21-01-03-373 «Об установлении публичного сервитута в отдельных целях».....	111
Распоряжение начальника департамента земельных отношений администрации города Перми от 23.03.2022 № 21-01-03-906 «Об установлении публичного сервитута в отдельных целях».....	112
Распоряжение начальника департамента земельных отношений администрации города Перми от 23.03.2022 № 21-01-03-908 «Об установлении публичного сервитута в отдельных целях».....	113

Распоряжение начальника департамента земельных отношений администрации города Перми от 16.05.2022 № 21-01-03-1677 «Об установлении публичного сервитута в отдельных целях».....	114
Распоряжение начальника департамента земельных отношений администрации города Перми от 16.05.2022 № 21-01-03-1678 «Об установлении публичного сервитута в отдельных целях».....	116
Распоряжение начальника департамента земельных отношений администрации города Перми от 16.05.2022 № 21-01-03-1679 «Об установлении публичного сервитута в отдельных целях».....	117
Распоряжение начальника департамента жилищно-коммунального хозяйства администрации города Перми от 17.05.2022 № 059-04-03-20 «О внесении изменения в Перечень многоквартирных домов в городе Перми, формирующих фонд капитального ремонта на специальном счете, владельцем которого является некоммерческая организация «Фонд капитального ремонта общего имущества в многоквартирных домах в Пермском крае», утвержденный распоряжением начальника департамента жилищно-коммунального хозяйства администрации города Перми от 01.04.2022 № 059-04-03-9» .....	118
Распоряжение начальника департамента жилищно-коммунального хозяйства администрации города Перми от 17.05.2022 № 059-04-03-21 «О внесении изменений в Перечень многоквартирных домов в городе Перми, формирующих фонд капитального ремонта на счете регионального оператора Некоммерческой организации «Фонд капитального ремонта общего имущества в многоквартирных домах в Пермском крае», утвержденный распоряжением начальника департамента жилищно-коммунального хозяйства администрации города Перми от 07.04.2022 № 059-04-03-12».....	120

## **ПРАВОВЫЕ АКТЫ ТЕРРИТОРИАЛЬНЫХ ОРГАНОВ АДМИНИСТРАЦИИ ГОРОДА ПЕРМИ**

Распоряжение главы администрации Индустриального района города Перми от 13.05.2022 № 059-16-01-03-111 «О принудительном демонтаже самовольно установленных (незаконно размещенных) движимых объектов» .....	144
Распоряжение главы администрации Индустриального района города Перми от 17.05.2022 № 059-16-01-03-113 «О принудительном демонтаже самовольно установленных (незаконно размещенных) движимых объектов» .....	145
Распоряжение главы администрации Кировского района города Перми от 18.05.2022 № 059-23-01-02-107 «О принудительном демонтаже самовольно установленных (незаконно размещенных) движимых объектов» .....	146
Распоряжение главы администрации Кировского района города Перми от 18.05.2022 № 059-23-01-02-108 «О принудительном демонтаже самовольно установленного (незаконно размещенного) движимого объекта» .....	147

## **РАЗДЕЛ ВТОРОЙ ОФИЦИАЛЬНАЯ ИНФОРМАЦИЯ**

Приказ Министерства по управлению имуществом и градостроительной деятельности Пермского края от 13.05.2022 № 31-02-1-4-859 «Об установлении публичного сервитута в отдельных целях в пользу КГБУ «УАДиТ» .....	149
Приказ Министерства по управлению имуществом и градостроительной деятельности Пермского края от 13.05.2022 № 31-02-1-4-860 «Об установлении публичного сервитута в отдельных целях в пользу КГБУ «УАДиТ» .....	152
Приказ Министерства по управлению имуществом и градостроительной деятельности Пермского края от 13.05.2022 № 31-02-1-4-861 «Об установлении публичного сервитута в отдельных целях в пользу КГБУ «УАДиТ» .....	157
Приказ Министерства по управлению имуществом и градостроительной деятельности Пермского края от 13.05.2022 № 31-02-1-4-864 «Об установлении публичного сервитута в отдельных целях в пользу ОАО «МРСК Урала».....	162
Информация о возможном установлении публичных сервитутов в отдельных целях в соответствии со статьей 39.42 Земельного кодекса Российской Федерации .....	165

Отчет о результатах деятельности муниципального учреждения города Перми и об использовании закрепленного за ним муниципального имущества МАДОУ «Детский сад № 87» г. Перми .....	272
Отчет о результатах деятельности муниципального учреждения города Перми и об использовании закрепленного за ним муниципального имущества МАДОУ «Детский сад № 312» г. Перми .....	286
Отчет о результатах деятельности муниципального учреждения города Перми и об использовании закрепленного за ним муниципального имущества Муниципальное автономное дошкольное образовательное учреждение «Детский сад «Талантика» г. Перми .....	301
Отчет о результатах деятельности муниципального учреждения города Перми и об использовании закрепленного за ним муниципального имущества «Уральские самоцветы» г. Перми.....	316
Отчет о результатах деятельности муниципального учреждения города Перми и об использовании закрепленного за ним муниципального имущества «Средняя общеобразовательная школа № 12 с углубленным изучением немецкого языка» .....	331
Отчет о результатах деятельности муниципального учреждения города Перми и об использовании закрепленного за ним муниципального имущества Муниципальное автономное общеобразовательное учреждение «Средняя общеобразовательная школа № 64» г. Перми.....	347
Отчет о результатах деятельности муниципального учреждения города Перми и об использовании закрепленного за ним муниципального имущества «Средняя общеобразовательная школа № 77 с углубленным изучением английского языка» г.Перми.....	363
Отчет о результатах деятельности муниципального учреждения города Перми и об использовании закрепленного за ним муниципального имущества «Средняя общеобразовательная школа» № 93» г. Перми .....	378
Отчет о результатах деятельности муниципального учреждения города Перми и об использовании закрепленного за ним муниципального имущества МАОУ «Многопрофильная школа «Приоритет» г. Перми .....	394
Отчет о результатах деятельности муниципального учреждения города Перми и об использовании закрепленного за ним муниципального имущества МАОУ «IT-школа с углубленным изучением информатики» г. Перми .....	410
Отчет о результатах деятельности муниципального учреждения города Перми и об использовании закрепленного за ним муниципального имущества Муниципальное автономное общеобразовательное учреждение «Лицей № 3» .....	424
Отчет о результатах деятельности муниципального учреждения города Перми и об использовании закрепленного за ним муниципального имущества Муниципального автономного общеобразовательное учреждение «Лицей №8» г.Перми .....	439
Отчет о результатах деятельности муниципального учреждения города Перми и об использовании закрепленного за ним муниципального имущества МАУ ДО «Детская музыкальная школа № 5 «Созвучие».....	456
Отчет о результатах деятельности муниципального учреждения города Перми и об использовании закрепленного за ним муниципального имущества Муниципальное автономное учреждение дополнительного образования города Перми «Детская музыкальная школа № 6 «Классика» .....	467
Отчет о результатах деятельности муниципального учреждения города Перми и об использовании закрепленного за ним муниципального имущества МАУ «СШОР по дзюдо г.Перми «Пермский Кодокан».....	483
Отчет о результатах деятельности муниципального учреждения города Перми и об использовании закрепленного за ним муниципального имущества муниципальное автономное учреждение культуры города Перми «Пермский театр юного зрителя».....	496

# РАЗДЕЛ ПЕРВЫЙ ПРАВОВЫЕ АКТЫ

## ПОСТАНОВЛЕНИЯ ГЛАВЫ ГОРОДА ПЕРМИ



### ГЛАВА ГОРОДА ПЕРМИ ПОСТАНОВЛЕНИЕ

18.05.2022

№ 67

#### **О назначении публичных слушаний по рассмотрению проекта о внесении изменений в Правила землепользования и застройки города Перми, утвержденные решением Пермской городской Думы от 26.06.2007 № 143**

На основании Градостроительного кодекса Российской Федерации, Федерального закона от 06 октября 2003 г. № 131-ФЗ «Об общих принципах организации местного самоуправления в Российской Федерации», Федерального закона от 14 марта 2022 г. № 58-ФЗ «О внесении изменений в отдельные законодательные акты Российской Федерации», Закона Пермского края от 07 декабря 2020 г. № 603-ПК «О перераспределении отдельных полномочий в области градостроительной деятельности между органами государственной власти Пермского края и органами местного самоуправления Пермского городского округа и о внесении изменений в Закон Пермского края «О градостроительной деятельности в Пермском крае», Положения о Министерстве по управлению имуществом и градостроительной деятельности Пермского края, утвержденного постановлением Правительства Пермского края от 15 декабря 2006 г. № 88-п, Устава города Перми, Правил землепользования и застройки города Перми, утвержденных решением Пермской городской Думы от 26 июня 2007 г. № 143, Регламента работы комиссии по подготовке проекта правил землепользования и застройки Пермского городского округа, утвержденного приказом Министерства по управлению имуществом и градостроительной деятельности Пермского края от 30 декабря 2020 г. № 31-02-1-4-1037, заключения комиссии по подготовке проекта правил землепользования и застройки Пермского городского округа с рекомендациями о готовности проекта о внесении изменений в Правила землепользования и застройки города Перми для организации и проведения общественных обсуждений или публичных слушаний от 04 мая 2022 г. № 31-07-1-Зисх-197

#### ПОСТАНОВЛЯЮ:

1. Назначить публичные слушания по рассмотрению проекта о внесении изменений в Правила землепользования и застройки города Перми, утвержденные решением Пермской городской Думы от 26 июня 2007 г. № 143 (далее – проект о внесении изменений), в части:

1.1. изменения границ территориальной зоны многоэтажной и среднеэтажной жилой застройки (Ж-1) путем установления подзоны Ж-1 (В 20 эт) территориальной зоны многоэтажной и среднеэтажной жилой застройки (Ж-1) в отношении земельных участков с кадастровыми номерами 59:01:4410223:60, 59:01:4410223:448, расположенных по ул. Кронштадтской в Дзержинском районе города Перми;

1.2. дополнения перечня территориальных зон и подзон, установленных на карте градостроительного зонирования города Перми, определенного в статье 52 Правил землепользования и застройки города Перми, утвержденных решением Пермской городской Думы от 26 июня 2007 г. № 143, подзоной Ж-1 (В 20 эт);

1.3. дополнения градостроительного регламента территориальной зоны многоэтажной и среднеэтажной жилой застройки (Ж-1), установленного статьей 52.3 Правил землепользования и застройки города Перми, утвержденных решением Пермской городской Думы от 26 июня 2007 г. № 143, подзоной Ж-1 (В 20 эт).

2. Срок проведения публичных слушаний составляет не более 1 месяца со дня опубликования настоящего постановления до дня опубликования заключения о результатах публичных слушаний в печатном средстве массовой информации «Официальный бюллетень органов местного самоуправления муниципального образования город Пермь».

3. Департаменту градостроительства и архитектуры администрации города Перми обеспечить:

3.1. опубликование проекта о внесении изменений, указанного в пункте 1 настоящего постановления, в порядке, установленном для официального опубликования муниципальных правовых актов;

3.2. размещение проекта о внесении изменений, указанного в пункте 1 настоящего постановления, с перечнем информационных материалов к нему: комплект материалов и необходимые обоснования к такому проекту, заключения комиссии по подготовке проекта правил землепользования и застройки Пермского городского округа с рекомендациями о готовности проекта о внесении изменений в Правила землепользования и застройки города Перми для организации

и проведения общественных обсуждений или публичных слушаний от 04 мая 2022 г. № 31-07-1-Зисх-197, в котором отмечается факт готовности проекта к обсуждению на публичных слушаниях, на официальном сайте муниципального образования город Пермь в информационно-телекоммуникационной сети Интернет [www.gorodperm.ru](http://www.gorodperm.ru) в течение 10, но не ранее 7 дней со дня опубликования настоящего постановления.

Период размещения проекта о внесении изменений, указанного в пункте 1 настоящего постановления, с перечнем информационных материалов к нему исчисляется со дня, указанного в абзаце первом настоящего пункта, по 09 июня 2022 г.

4. Экспозиции проекта о внесении изменений, указанного в пункте 1 настоящего постановления, с перечнем информационных материалов к нему (далее – экспозиция) проводятся с 31 мая 2022 г. по 09 июня 2022 г.: понедельник-четверг с 09.00 час. до 18.00 час., пятница с 09.00 час. до 17.00 час. по адресам:

614026, г. Пермь, ул. Александра Щербакова, 24, администрация Орджоникидзевского района города Перми;

614014, г. Пермь, ул. Уральская, 36, администрация Мотовилихинского района города Перми;

614095, г. Пермь, ул. Мира, 15, администрация Индустриального района города Перми;

614068, г. Пермь, ул. Борчанинова, 8, общественный центр «Совет» Ленинского района города Перми;

614105, г. Пермь, микрорайон Новые Ляды, ул. Транспортная, 2, администрация поселка Новые Ляды;

614990, г. Пермь, ул. Ленина, 85, администрация Дзержинского района города Перми;

614113, г. Пермь, ул. Кировоградская, 33, администрация Кировского района города Перми;

614990, г. Пермь, ул. Сибирская, 58, администрация Свердловского района города Перми.

5. Консультирование посетителей экспозиции осуществляется по следующим адресам:

06 июня 2022 г. с 17.40 час. до 18.00 час. по адресу: 614026, г. Пермь, ул. Александра Щербакова, 24, администрация Орджоникидзевского района города Перми;

06 июня 2022 г. с 17.40 час. до 18.00 час. по адресу: 614095, г. Пермь, ул. Мира, 15, администрация Индустриального района города Перми;

06 июня 2022 г. с 17.40 час. до 18.00 час. по адресу: 614014, г. Пермь, ул. Уральская, 36, администрация Мотовилихинского района города Перми;

07 июня 2022 г. с 17.40 час. до 18.00 час. по адресу: 614068, г. Пермь, ул. Борчанинова, 8, общественный центр «Совет» Ленинского района города Перми;

07 июня 2022 г. с 17.40 час. до 18.00 час. по адресу: 614105, г. Пермь, микрорайон Новые Ляды, ул. Транспортная, 2, администрация поселка Новые Ляды;

07 июня 2022 г. с 17.40 час. до 18.00 час. по адресу: 614990, г. Пермь, ул. Ленина, 85, администрация Дзержинского района города Перми;

08 июня 2022 г. с 17.40 час. до 18.00 час. по адресу: 614113, г. Пермь, ул. Кировоградская, 33, администрация Кировского района города Перми;

08 июня 2022 г. с 17.40 час. до 18.00 час. по адресу: 614990, г. Пермь, ул. Сибирская, 58, администрация Свердловского района города Перми.

6. Провести собрания участников публичных слушаний по рассмотрению проекта о внесении изменений, указанного в пункте 1 настоящего постановления:

06 июня 2022 г. в 18.00 час. по адресу: 614026, г. Пермь, ул. Александра Щербакова, 24, администрация Орджоникидзевского района города Перми;

06 июня 2022 г. в 18.00 час. по адресу: 614095, г. Пермь, ул. Мира, 15, администрация Индустриального района города Перми;

06 июня 2022 г. в 18.00 час. по адресу: 614014, г. Пермь, ул. Уральская, 36, администрация Мотовилихинского района города Перми;

07 июня 2022 г. в 18.00 час. по адресу: 614068, г. Пермь, ул. Борчанинова, 8, общественный центр «Совет» Ленинского района города Перми;

07 июня 2022 г. в 18.00 час. по адресу: 614105, г. Пермь, микрорайон Новые Ляды, ул. Транспортная, 2, администрация поселка Новые Ляды;

07 июня 2022 г. в 18.00 час. по адресу: 614990, г. Пермь, ул. Ленина, 85, администрация Дзержинского района города Перми;

08 июня 2022 г. в 18.00 час. по адресу: 614113, г. Пермь, ул. Кировоградская, 33, администрация Кировского района города Перми;

08 июня 2022 г. в 18.00 час. по адресу: 614990, г. Пермь, ул. Сибирская, 58, администрация Свердловского района города Перми.

7. Участники публичных слушаний в целях идентификации представляют сведения о себе (фамилию, имя, отчество (при наличии), дату рождения, адрес места жительства (регистрации) – для физических лиц; наименование, основной государственный регистрационный номер, место нахождения и адрес – для юридических лиц) с приложением документов, подтверждающих такие сведения.

Участники публичных слушаний, являющиеся правообладателями соответствующих земельных участков и (или) расположенных на них объектов капитального строительства и (или) помещений, являющихся частью указанных

объектов капитального строительства, также представляют сведения соответственно о таких земельных участках, объектах капитального строительства, помещениях, являющихся частью указанных объектов капитального строительства, из Единого государственного реестра недвижимости и иные документы, устанавливающие или удостоверяющие их права на такие земельные участки, объекты капитального строительства, помещения, являющиеся частью указанных объектов капитального строительства.

8. Участники публичных слушаний, прошедшие идентификацию, вправе представить предложения и замечания по проекту о внесении изменений, указанному в пункте 1 настоящего постановления:

в письменной форме или устной форме в ходе проведения собрания или собраний участников публичных слушаний;

в письменной форме в департамент градостроительства и архитектуры администрации города Перми по адресу: 614000, г. Пермь, ул. Сибирская, д. 15, каб. 003 со дня размещения проекта о внесении изменений, указанного в пункте 1 настоящего постановления, с перечнем информационных материалов к нему на официальном сайте муниципального образования город Пермь в информационно-телекоммуникационной сети Интернет [www.gorodperm.ru](http://www.gorodperm.ru) по 09 июня 2022 г.;

посредством записи в книге (журнале) учета посетителей экспозиции проекта о внесении изменений, указанного в пункте 1 настоящего постановления, с перечнем информационных материалов к нему в период проведения экспозиции с 31 мая 2022 г. по 09 июня 2022 г.

9. Расходы, связанные с организацией и проведением публичных слушаний, возложить на заявителя.

10. Департаменту градостроительства и архитектуры администрации города Перми, территориальным организационным комитетам по проведению публичных слушаний по вопросам градостроительной деятельности при администрациях районов города Перми, составы которых утверждены в установленном порядке, обеспечить в пределах своих полномочий:

10.1. соблюдение требований законодательства, нормативных правовых актов города Перми по организации и проведению публичных слушаний с учетом пункта 2.2 указа губернатора Пермского края от 20 августа 2020 г. № 121 «О мероприятиях, реализуемых в связи с угрозой распространения новой коронавирусной инфекции (COVID-19) в Пермском крае»;

10.2. информирование участников публичных слушаний о дате, времени и месте проведения публичных слушаний;

10.3. своевременное оформление протоколов собраний публичных слушаний, протокола публичных слушаний, подготовку и опубликование заключения о результатах публичных слушаний в печатном средстве массовой информации «Официальный бюллетень органов местного самоуправления муниципального образования город Пермь» и на официальном сайте муниципального образования город Пермь в информационно-телекоммуникационной сети Интернет.

11. Департаменту градостроительства и архитектуры администрации города Перми обеспечить направление протокола публичных слушаний по вопросам градостроительной деятельности, заключения о результатах публичных слушаний в комиссию по подготовке проекта правил землепользования и застройки Пермского городского округа в течение 5 рабочих дней со дня опубликования заключения о результатах публичных слушаний.

12. Настоящее постановление вступает в силу со дня официального опубликования в печатном средстве массовой информации «Официальный бюллетень органов местного самоуправления муниципального образования город Пермь».

13. Управлению по общим вопросам администрации города Перми обеспечить опубликование настоящего постановления в печатном средстве массовой информации «Официальный бюллетень органов местного самоуправления муниципального образования город Пермь».

14. Информационно-аналитическому управлению администрации города Перми обеспечить опубликование (обнародование) настоящего постановления на официальном сайте муниципального образования город Пермь в информационно-телекоммуникационной сети Интернет.

15. Контроль за исполнением настоящего постановления возложить на заместителя главы администрации города Перми Гонцову Е.Н.

И.о. Главы города Перми

Э.А. Хайруллин

**ПОСТАНОВЛЕНИЯ АДМИНИСТРАЦИИ ГОРОДА ПЕРМИ****АДМИНИСТРАЦИЯ ГОРОДА ПЕРМИ  
ПОСТАНОВЛЕНИЕ**18.05.2022№ 373**Об утверждении Порядка определения объема и условий предоставления субсидий на иные цели бюджетным и автономным учреждениям на реализацию мероприятий по модернизации школьных систем образования**

В соответствии с абзацем вторым пункта 1 статьи 78.1 Бюджетного кодекса Российской Федерации, постановлением Правительства Российской Федерации от 22 февраля 2020 г. № 203 «Об общих требованиях к нормативным правовым актам и муниципальным правовым актам, устанавливающим порядок определения объема и условия предоставления бюджетным и автономным учреждениям субсидий на иные цели» администрация города Перми **ПОСТАНОВЛЯЕТ**:

1. Утвердить прилагаемый Порядок определения объема и условий предоставления субсидий на иные цели бюджетным и автономным учреждениям на реализацию мероприятий по модернизации школьных систем образования.

2. Настоящее постановление вступает в силу со дня официального опубликования в печатном средстве массовой информации «Официальный бюллетень органов местного самоуправления муниципального образования город Пермь».

3. Управлению по общим вопросам администрации города Перми обеспечить опубликование настоящего постановления в печатном средстве массовой информации «Официальный бюллетень органов местного самоуправления муниципального образования город Пермь».

4. Информационно-аналитическому управлению администрации города Перми обеспечить опубликование (обнародование) настоящего постановления на официальном сайте муниципального образования город Пермь в информационно-телекоммуникационной сети Интернет.

5. Контроль за исполнением настоящего постановления возложить на заместителя главы администрации города Перми Грибанова А.А.

И.о. Главы города Перми

Э.А. Хайруллин

УТВЕРЖДЕН  
постановлением администрации  
города Перми  
от 18.05.2022 № 373

**ПОРЯДОК  
определения объема и условий предоставления субсидий на иные цели  
бюджетным и автономным учреждениям на реализацию мероприятий  
по модернизации школьных систем образования****I. Общие положения о предоставлении субсидий на иные цели**

1.1. Настоящий Порядок определения объема и условий предоставления субсидий на иные цели бюджетным и автономным учреждениям на реализацию мероприятий по модернизации школьных систем образования определяет объем и условия предоставления субсидий на иные цели на реализацию мероприятий по модернизации школьных систем образования муниципальным бюджетным и автономным учреждениям, в отношении которых департамент образования администрации города Перми осуществляет функции и полномочия учредителя (далее – Порядок, субсидии на иные цели, Учреждения, Департамент).

1.2. Получателями субсидий на иные цели являются Учреждения согласно приложению к настоящему Порядку, устанавливающему размер субсидий на иные цели на текущий финансовый год и плановый период.

1.3. Целью предоставления субсидий на иные цели является обновление школьной инфраструктуры, создание комфортной и безопасной среды, переход Учреждений на новый качественный уровень обучения посредством проведе-



ния капитального ремонта, оснащения средствами обучения и воспитания в рамках выполнения мероприятий муниципальной программы «Развитие сети образовательных организаций города Перми».

1.4. Субсидии на иные цели направляются на выполнение работ по капитальному ремонту и оснащению зданий средствами обучения и воспитания.

Перечень работ по капитальному ремонту зданий региональных (муниципальных) общеобразовательных организаций, подлежащих софинансированию из федерального бюджета (далее – перечень работ по капитальному ремонту), установлен в приложении к Правилам предоставления и распределения субсидий из федерального бюджета бюджетам субъектов Российской Федерации на софинансирование расходов, возникающих при реализации региональных проектов, направленных на реализацию мероприятий по модернизации школьных систем образования в рамках государственной программы Российской Федерации «Развитие образования», утвержденной постановлением Правительства Российской Федерации от 26 декабря 2017 г. № 1642.

Перечень средств обучения и воспитания, соответствующих современным условиям обучения, необходимых при оснащении общеобразовательных организаций в целях реализации мероприятий, предусмотренных подпунктом «г» пункта 5 приложения № 3 к государственной программе Российской Федерации «Развитие образования» и подпунктом «б» пункта 8 приложения № 27 к государственной программе Российской Федерации «Развитие образования», утвержден приказом Министерства просвещения Российской Федерации от 23 августа 2021 г. № 590.

1.5. Субсидии на иные цели предоставляются Учреждениям в пределах бюджетных ассигнований, утвержденных решением Пермской городской Думы о бюджете города Перми на текущий финансовый год и плановый период, на основании сводной бюджетной росписи города Перми в рамках реализации мероприятий муниципальной программы «Развитие сети образовательных организаций города Перми».

## II. Условия и порядок предоставления субсидий на иные цели

2.1. Для получения субсидий на иные цели на текущий финансовый год и плановый период Учреждения направляют в Департамент:

пояснительную записку, содержащую обоснование необходимости предоставления субсидий на иные цели, включая расчет-обоснование суммы субсидий на иные цели согласно приложению 1 к настоящему Порядку;

предварительную смету на выполнение соответствующих работ (оказание услуг);

информацию о планируемом к приобретению имуществе с обоснованием цены планируемого к приобретению имущества на основании прайс-листов, коммерческих предложений с приложением не менее трех ценовых предложений (в случае если планируется приобретение имущества);

документы, подтверждающие отсутствие у Учреждений задолженности по уплате налогов, сборов и иных обязательных платежей в бюджеты бюджетной системы Российской Федерации.

2.2. Рассмотрение и проверка документов на полноту их представления в соответствии с пунктом 2.1 настоящего Порядка осуществляется Департаментом в течение 10 рабочих дней со дня их представления.

2.3. Требования, которым Учреждения должны соответствовать на 01 число месяца, предшествующего месяцу, в котором планируется заключение соглашения о предоставлении субсидий на иные цели:

отсутствие неисполненной обязанности по уплате налогов, сборов, страховых взносов, пеней, штрафов, процентов, подлежащих уплате в соответствии с законодательством Российской Федерации о налогах и сборах;

отсутствие просроченной задолженности по возврату в бюджет города Перми субсидий, бюджетных инвестиций, предоставленных в том числе в соответствии с иными правовыми актами, и иной просроченной задолженности перед бюджетом города Перми.

2.4. Основания для отказа Учреждениям в предоставлении субсидий на иные цели:

несоответствие представленных Учреждениями документов требованиям, определенным в соответствии с пунктом 2.1 настоящего Порядка, или непредставление (представление не в полном объеме) указанных документов;

недоверенность информации, содержащейся в документах, представленных Учреждениями в соответствии с пунктом 2.1 настоящего Порядка.

2.5. Размер субсидий на иные цели устанавливается приложением к настоящему Порядку по каждому Учреждению.

Размер субсидий на иные цели на 2022 год и плановый период 2023 и 2024 годов установлен в приложении 2 к настоящему Порядку.

2.6. Субсидии на иные цели предоставляются в соответствии с соглашением о предоставлении субсидии из бюджета города Перми (далее – Соглашение), заключенным между Департаментом и Учреждением по типовой форме, утвержденной распоряжением заместителя главы администрации города Перми-начальника департамента финансов администрации города Перми (далее – типовая форма).

Заключение Соглашения на 2022 год и на плановый период 2023 и 2024 годов осуществляется Департаментом не позднее 10 рабочих дней после рассмотрения и проверки документов, представленных в соответствии с пунктом 2.1 настоящего Порядка, при отсутствии оснований для отказа Учреждениям в предоставлении субсидий на иные цели.

2.7. Условиями заключения Соглашения являются:

соответствие Учреждений требованиям, установленным пунктом 2.3 настоящего Порядка;

наличие бюджетных ассигнований для предоставления субсидий на иные цели в решении Пермской городской Думы о бюджете города Перми на текущий финансовый год и плановый период, в муниципальной программе «Развитие сети образовательных организаций города Перми».

2.8. В случаях, установленных Соглашением, заключаются дополнительные соглашения к указанному Соглашению, предусматривающие внесение в него изменений или его расторжение, в соответствии с типовой формой.

При внесении изменений в настоящий Порядок, муниципальную программу «Развитие сети образовательных организаций города Перми», требующих внесения изменений в Соглашение, дополнительные соглашения заключаются в течение 10 рабочих дней со дня вступления в силу изменений в указанные правовые акты.

2.9. Субсидии на иные цели перечисляются Учреждениям в сроки, установленные Соглашением. Периодичность перечисления субсидии на иные цели – ежегодно после предоставления документов, подтверждающих возникновение денежных обязательств.

2.10. Субсидии на иные цели Учреждениям предоставляются путем перечисления Департаментом денежных средств на отдельные лицевые счета Учреждений, открытые в департаменте финансов администрации города Перми в установленном порядке.

Ведение бухгалтерского учета по предоставленным субсидиям на иные цели осуществляется с применением аналитических кодов счетов бухгалтерского учета.

2.11. Средства, предоставляемые Учреждениям в виде субсидий на иные цели, расходуются в соответствии с их целевым назначением и не могут быть направлены на другие цели.

2.12. Результатом предоставления субсидий на иные цели является количество объектов, в которых в полном объеме выполнены мероприятия по капитальному ремонту общеобразовательных организаций и их оснащению средствами обучения и воспитания.

Для достижения результата предоставления субсидий на иные цели Соглашением устанавливается план мероприятий по достижению результата предоставления субсидий на иные цели.

### **III. Требования к отчетности**

3.1. Учреждения представляют в Департамент в установленные настоящим Порядком сроки следующую отчетность (далее – Отчеты):

отчет о достижении результата предоставления субсидий на иные цели по форме согласно приложению 3 к настоящему Порядку не позднее 25 января года, следующего за отчетным;

отчет об осуществлении расходов, источником финансового обеспечения которых являются субсидии на иные цели, по форме согласно приложению 4 к настоящему Порядку не позднее 15 января года, следующего за отчетным;

отчет о реализации плана мероприятий по достижению результата предоставления субсидий на иные цели по форме согласно приложению 5 к настоящему Порядку не позднее 25 января года, следующего за отчетным.

3.2. Контроль за своевременностью представления Отчетов и достоверностью отчетных данных возлагается на руководителей Учреждений.

3.3. Департамент имеет право устанавливать в Соглашении формы дополнительной отчетности и сроки ее представления Учреждениями.

### **IV. Порядок осуществления контроля за соблюдением целей, условий и порядка предоставления субсидий на иные цели и ответственность за их несоблюдение**

4.1. Департамент и уполномоченный орган муниципального финансового контроля осуществляют обязательную проверку соблюдения целей и условий предоставления Учреждениям субсидий на иные цели.

4.2. Учреждения несут ответственность за несоблюдение целей и условий предоставления субсидий на иные цели, установленных настоящим Порядком.

4.3. В случае несоблюдения Учреждениями целей и условий, установленных при предоставлении субсидий на иные цели, выявленного по результатам проверок, проведенных Департаментом и уполномоченным органом муниципального финансового контроля, данные средства подлежат возврату в бюджет в следующие сроки:

на основании требования Департамента – в течение 30 календарных дней со дня получения Учреждениями соответствующего требования;

на основании представления и (или) предписания уполномоченного органа муниципального финансового контроля – в срок, установленный в соответствии с бюджетным законодательством Российской Федерации.

В случае невыполнения Учреждениями требований о возврате субсидий на иные цели Департамент обеспечивает взыскание субсидий в судебном порядке в соответствии с действующим законодательством.

4.4. В случае недостижения результата предоставления субсидий на иные цели, установленного пунктом 2.12 настоящего Порядка, субсидии на иные цели подлежат возврату в доход бюджета в течение 10 рабочих дней со дня выявления указанного недостижения.

4.5. Остатки субсидий на иные цели, предоставленных за счет средств бюджета города Перми по состоянию на 01 января очередного финансового года, не использованные в текущем финансовом году, подлежат перечислению Учреждениями в доход бюджета города Перми не позднее первых 4 рабочих дней очередного финансового года.

Остатки субсидий на иные цели, перечисленные Учреждениями в доход бюджета города Перми, возвращаются Учреждениям в очередном финансовом году при наличии потребности в направлении их на те же цели на основании запросов Учреждений в соответствии с решением Департамента, оформленным приказом начальника Департамента.

Решение о возврате остатков субсидий на иные цели принимается Департаментом по итогам рассмотрения запросов Учреждений, представленных в Департамент не позднее первых 15 рабочих дней текущего финансового года и отражающих причины образования неиспользованных остатков и необходимости их использования в текущем финансовом году, с приложением документов (копий документов), подтверждающих наличие и объем неисполненных обязательств, принятых до начала текущего финансового года либо подлежащих принятию в текущем финансовом году.

Департамент принимает решение о возврате остатков субсидий на иные цели в течение 30 рабочих дней с момента поступления указанной в абзаце третьем настоящего пункта информации, но не позднее 20 мая текущего года.

В случае если Учреждениями не обоснована потребность в направлении остатков субсидий на иные цели, они считаются неподтвержденными и не подлежат возврату Учреждениям.

В случае если неиспользованные остатки субсидий на иные цели не перечислены Учреждениями в доход бюджета города Перми в сроки, установленные абзацем первым настоящего пункта, то они подлежат взысканию в установленном порядке.

Неиспользованные остатки субсидий на иные цели, в отношении которых не принято решение о направлении их на те же цели в текущем финансовом году, источником финансового обеспечения которых являются средства бюджета Пермского края и бюджета Российской Федерации, подлежат возврату в бюджет города Перми с последующим возвратом в установленном порядке в бюджет Пермского края и бюджет Российской Федерации не позднее первых 15 рабочих дней текущего финансового года.

В случае если неиспользованные остатки субсидий на иные цели, предоставленных за счет средств бюджета Пермского края и бюджета Российской Федерации, не перечислены Учреждениями в бюджет города Перми, то они подлежат взысканию в установленном порядке.

4.6. В случае поступления средств от возврата ранее произведенных Учреждениями выплат, источником финансового обеспечения которых являются субсидии на иные цели, для достижения целей, установленных при предоставлении субсидий на иные цели, Департамент в течение 30 рабочих дней с момента их поступления в Учреждения принимает решение путем издания приказа об использовании в текущем финансовом году указанных средств.

Решение Департамента об использовании в текущем финансовом году указанных средств принимается при наличии потребности Учреждений по итогам рассмотрения запросов, представленных Учреждениями в Департамент не позднее 5 рабочих дней с момента поступления средств в Учреждения и отражающих необходимость их использования в текущем финансовом году, с приложением документов (копий документов), подтверждающих наличие и объем неисполненных обязательств, принятых до начала текущего финансового года либо подлежащих принятию в текущем финансовом году.

Приложение 1  
к Порядку определения объема  
и условий предоставления субсидий на иные  
цели бюджетным и автономным учреждениям  
на реализацию мероприятий по модернизации  
школьных систем образования

**РАСЧЕТ-ОБОСНОВАНИЕ**  
суммы субсидий на иные цели на реализацию  
мероприятий по модернизации школьных систем образования  
по состоянию на 01 \_\_\_\_\_ 20\_\_ г.

\_\_\_\_\_  
(наименование учреждения)

Наименование мероприятия (перечень работ, перечень средств обучения и воспитания)	Сумма субсидий на иные цели, руб.*

-----  
\* В соответствии с пунктом 2.1 Порядка определения объема и условий предоставления субсидий на иные цели бюджетным и автономным учреждениям на реализацию мероприятий по модернизации школьных систем образования.

«\_\_» \_\_\_\_\_ г.  
(дата заполнения)

М.П.

\_\_\_\_\_  
(подпись, расшифровка подписи)

Приложение 2  
к Порядку определения объема и условий  
предоставления субсидий на иные цели бюджетным  
и автономным учреждениям  
на реализацию мероприятий  
по модернизации школьных систем  
образования

**РАЗМЕР СУБСИДИЙ  
на иные цели на реализацию мероприятий по модернизации школьных систем образования  
на 2022 год и плановый период 2023 и 2024 годов**

Получатели субсидий на иные цели	Источник финансирования	Размер субсидий на иные цели, тыс. руб.		
		2022 год	2023 год	2024 год
Муниципальное автономное общеобразовательное учреждение «Средняя общеобразовательная школа № 93» г. Перми	бюджет города Перми	0,000	7 252,985	0,000
	бюджет Пермского края	30 598,91667	0,000	0,000
	бюджет Российской Федерации	85 990,100	0,000	0,000
Муниципальное автономное общеобразовательное учреждение «Средняя общеобразовательная школа № 77 с углубленным изучением английского языка» г.Перми	бюджет города Перми	0,000	12 161,525	0,000
	бюджет Пермского края	50 344,57667	0,000	0,000
	бюджет Российской Федерации	97 979,900	0,000	0,000
Муниципальное автономное общеобразовательное учреждение «Химико-технологическая школа «СинТез» г. Перми	бюджет города Перми	0,000	43 488,775	0,000
	бюджет Пермского края	70 241,49565	0,000	0,000
	бюджет Российской Федерации	97 979,900	0,000	0,000
Муниципальное автономное общеобразовательное учреждение «Средняя общеобразовательная школа № 22 с углубленным изучением иностранных языков» г. Перми	бюджет города Перми	0,000	3 072,123	0,000
	бюджет Пермского края	23 043,33334	107 386,99767	0,000
	бюджет Российской Федерации	69 130,000	28 850,000	0,000
Общий размер субсидий на иные цели	итого	525 308,22233	202 212,40567	0,000
	бюджет города Перми	0,000	65 975,408	0,000
	бюджет Пермского края	174 228,32233	107 386,99767	0,000
	бюджет Российской Федерации	351 079,900	28 850,000	0,000

Приложение 3  
к Порядку определения объема и условий  
предоставления субсидий на иные цели бюджетным  
и автономным учреждениям  
на реализацию мероприятий  
по модернизации школьных систем образования

**ОТЧЕТ**  
о достижении результата предоставления субсидий на иные цели  
\_\_\_\_\_ (наименование учреждения)  
по состоянию на 01 \_\_\_\_\_ 20 \_\_\_\_ г.

Ежегодная форма.

№	Результат предоставления субсидий на иные цели	Единица измерения	Плановые значения	Размер субсидий на иные цели, предусмотренный Соглашением	на отчет-ную дату	Фактически достигнутые значения		причина отклонения
						отклонение от планового значения в абсолютных величинах (гр. 6 - гр. 4)	в процентах (гр. 7 / гр. 4 × 100 %)	
1	2	3	4	5	6	7	8	9
1								
			Всего					

Руководитель учреждения \_\_\_\_\_ (подпись) \_\_\_\_\_ « \_\_\_\_ » 20 \_\_\_\_ г.

М.П.

Исполнитель \_\_\_\_\_ (фамилия, имя, отчество)  
\_\_\_\_\_ (должность, фамилия, имя, отчество, контактный телефон)

Согласовано:

директор муниципального казенного учреждения «Центр бухгалтерского учета и отчетности в сфере образования» \_\_\_\_\_ « \_\_\_\_ » 20 \_\_\_\_ г.  
города Перми \_\_\_\_\_ (подпись) \_\_\_\_\_ (фамилия, имя, отчество)

Приложение 4  
к Порядку определения объема и условий  
предоставления субсидий на иные цели бюджетным  
и автономным учреждениям  
на реализацию мероприятий  
по модернизации школьных систем образования

**ОТЧЕТ**  
**об осуществлении расходов, источником финансового обеспечения которых являются субсидии на иные цели**

\_\_\_\_\_ (наименование учреждения)  
по состоянию на 01 \_\_\_\_\_ 20 \_\_\_\_ г.

Ежегодная форма.

Субсидии на иные цели	Код по бюджетной классифика- ции Россий- ской Феде- рации	Остаток субсидий на иные цели на начало текущего финансового года		Поступления						Выплаты			Остаток субсидий на конец отчетного периода			
		всего	из них разре- шенный к использо- ванию	всего, в том числе	из бюд- жета города Перми	из бюд- жета Перм- ского края	из бюд- жета Россий- ской Феде- рации	возврат де- биторской задол- женности прошлых лет	всего	из них: воз- вращено в бюджет города Перми	возвра- щено в бюджет Пермского края	возвра- щено в бюджет Россий- ской Феде- рации	всего	в том числе: требу- ется в направ- лении на те же цели	под- лежит возвра- ту	
1	2	3	4	5	6	7	8	9	10	11	12	13	14	15	16	17

Руководитель учреждения \_\_\_\_\_ « \_\_\_\_ » \_\_\_\_\_ 20 \_\_\_\_ г.  
(подпись) (Ф.И.О.)

М.П.

Исполнитель \_\_\_\_\_

(должность, Ф.И.О., контактный телефон)

Приложение 5  
к Порядку определения объема и условий  
предоставления субсидий на иные цели бюджетным  
и автономным учреждениям  
на реализацию мероприятий  
по модернизации школьных систем образования

**ОТЧЕТ**  
**о реализации плана мероприятий по достижению результата предоставления**  
**субсидий на иные цели**

\_\_\_\_\_ (наименование учреждения)  
по состоянию на 01 \_\_\_\_\_ 20 \_\_\_\_ г.

Ежегодная форма.

Наименование результата предоставления субсидий на иные цели	Наименование мероприятия	Единица измерения	Значение результата предоставления субсидий на иные цели		Срок достижения результата предоставления субсидий на иные цели		Причина отклонений
			плановое	фактическое	плановый	фактический	
1	2	3	4	5	6	7	8

Руководитель учреждения \_\_\_\_\_ (подпись) \_\_\_\_\_ «\_\_» \_\_\_\_\_ 20 \_\_\_\_ г.  
(фамилия, имя, отчество)

М.П.

Исполнитель \_\_\_\_\_ (должность, фамилия, имя, отчество, контактный телефон)

Согласовано:

директор муниципального казенного учреждения «Центр бухгалтерского учета и отчетности в сфере образования»  
города Перми \_\_\_\_\_ (подпись) \_\_\_\_\_ «\_\_» \_\_\_\_\_ 20 \_\_\_\_ г.  
(фамилия, имя, отчество)





## АДМИНИСТРАЦИЯ ГОРОДА ПЕРМИ ПОСТАНОВЛЕНИЕ

18.05.2022

№ 374

### **О внесении изменений в форму заявки на предоставление скидки по арендной плате, утвержденную постановлением администрации города Перми от 25.02.2022 № 120 «Об утверждении форм документов, заполняемых при рассмотрении возможности предоставления льготы в виде скидки по арендной плате»**

В целях актуализации правовой базы администрации города Перми администрация города Перми ПОСТАНОВЛЯЕТ:

1. Внести в форму заявки на предоставление скидки по арендной плате, утвержденную постановлением администрации города Перми от 25 февраля 2022 г. № 120 «Об утверждении форм документов, заполняемых при рассмотрении возможности предоставления льготы в виде скидки по арендной плате», следующие изменения:

1.1. слова «Заместителю главы администрации города Перми-начальнику управления» заменить словами «Начальнику управления»;

1.2. в пункте 14 слова «на которое арендатор претендует» заменить словами «на которую планируется предоставление скидки по арендной плате»;

1.3. в пункте 15 после слов «скидки по арендной плате» дополнить словами «(руб. / мес.)».

2. Настоящее постановление вступает в силу со дня официального опубликования в печатном средстве массовой информации «Официальный бюллетень органов местного самоуправления муниципального образования город Пермь» и распространяет свое действие на правоотношения, возникшие с 25 апреля 2022 г.

3. Управлению по общим вопросам администрации города Перми обеспечить опубликование настоящего постановления в печатном средстве массовой информации «Официальный бюллетень органов местного самоуправления муниципального образования город Пермь».

4. Информационно-аналитическому управлению администрации города Перми обеспечить опубликование (обнародование) настоящего постановления на официальном сайте муниципального образования город Пермь в информационно-телекоммуникационной сети Интернет.

5. Контроль за исполнением настоящего постановления возложить на руководителя аппарата администрации города Перми, исполняющего обязанности заместителя главы администрации города Перми Молоковских А.В.

И.о. Главы города Перми

Э.А. Хайруллин



## АДМИНИСТРАЦИЯ ГОРОДА ПЕРМИ ПОСТАНОВЛЕНИЕ

18.05.2022

№ 375

### **О внесении изменений в муниципальную программу «Доступное и качественное образование», утвержденную постановлением администрации города Перми от 19.10.2021 № 891**

В соответствии с Бюджетным кодексом Российской Федерации, Федеральным законом от 06 октября 2003 г. № 131-ФЗ «Об общих принципах организации местного самоуправления в Российской Федерации», Уставом города Перми, постановлением администрации города Перми от 25 сентября 2013 г. № 781 «Об утверждении Порядка принятия решений о разработке муниципальных программ, их формировании и реализации» администрация города Перми ПОСТАНОВЛЯЕТ:

1. Утвердить прилагаемые изменения в муниципальную программу «Доступное и качественное образование», утвержденную постановлением администрации города Перми от 19 октября 2021 г. № 891 (в ред. от 23.12.2021 № 1193, от 15.03.2022 № 173).

2. Настоящее постановление вступает в силу со дня официального опубликования в печатном средстве массовой информации «Официальный бюллетень органов местного самоуправления муниципального образования город Пермь».

3. Управлению по общим вопросам администрации города Перми обеспечить опубликование настоящего постановления в печатном средстве массовой информации «Официальный бюллетень органов местного самоуправления муниципального образования город Пермь».

4. Информационно-аналитическому управлению администрации города Перми обеспечить опубликование (обнародование) настоящего постановления на официальном сайте муниципального образования город Пермь в информационно-телекоммуникационной сети Интернет.

5. Контроль за исполнением настоящего постановления возложить на заместителя главы администрации города Перми Грибанова А.А.

И.о. Главы города Перми

Э.А. Хайруллин

УТВЕРЖДЕНЫ  
постановлением администрации  
города Перми  
от 18.05.2022 № 375

### ИЗМЕНЕНИЯ

в муниципальную программу «Доступное и качественное образование», утвержденную  
постановлением администрации города Перми от 19 октября 2021 г. № 891

1. В разделе «Паспорт муниципальной программы» строку 9 изложить в следующей редакции:

9	2022 год план	2023 год план	2024 год план	2025 год план	2026 год план
Объемы и источники финансирования программы (подпрограммы)					
программа, всего (тыс. руб.), в том числе	16 094 284,520	16 112 601,317	16 080 198,486	4 606 819,400	4 606 819,400
бюджет города Перми	3 442 206,446	3 435 722,800	3 442 695,900	3 460 565,600	3 460 565,600
бюджет Пермского края	10 520 643,894	10 570 472,180	10 543 474,896	0,000	0,000
бюджет Российской Федерации	985 180,380	960 152,537	947 773,890	0,000	0,000
внебюджетные источники	1 146 253,800	1 146 253,800	1 146 253,800	1 146 253,800	1 146 253,800
подпрограмма 1.1, всего (тыс. руб.), в том числе	7 240 912,444	7 284 875,400	7 285 693,000	2 557 356,700	2 557 356,700
бюджет города Перми	1 403 725,244	1 411 102,900	1 411 102,900	1 411 102,900	1 411 102,900
бюджет Пермского края	4 690 933,400	4 727 518,700	4 728 336,300	0,000	0,000
внебюджетные источники	1 146 253,800	1 146 253,800	1 146 253,800	1 146 253,800	1 146 253,800
подпрограмма 1.2, всего (тыс. руб.), в том числе	7 686 174,778	7 682 815,817	7 642 625,686	1 153 731,500	1 153 731,500
бюджет города Перми	1 146 876,504	1 152 712,100	1 152 715,500	1 153 731,500	1 153 731,500
бюджет Пермского края	5 554 117,894	5 569 951,180	5 542 136,296	0,000	0,000
бюджет Российской Федерации	985 180,380	960 152,537	947 773,890	0,000	0,000
подпрограмма 1.3, всего (тыс. руб.), в том числе	699 447,378	694 970,000	701 939,700	715 148,000	715 148,000
бюджет города Перми	698 248,578	694 970,000	701 939,700	715 148,000	715 148,000
бюджет Пермского края	1 198,800	0,000	0,000	0,000	0,000
подпрограмма 1.4, всего (тыс. руб.), в том числе	153 537,420	137 119,100	137 119,100	129 620,100	129 620,100
бюджет города Перми	142 393,020	125 974,700	125 974,700	129 620,100	129 620,100
бюджет Пермского края	11 144,400	11 144,400	11 144,400	0,000	0,000
подпрограмма 1.5, всего (тыс. руб.), в том числе	314 212,500	312 821,000	312 821,000	50 963,100	50 963,100
бюджет города Перми	50 963,100	50 963,100	50 963,100	50 963,100	50 963,100
бюджет Пермского края	263 249,400	261 857,900	261 857,900	0,000	0,000
подпрограмма 1.6, всего (тыс. руб.), в том числе	0,000	0,000	0,000	0,000	0,000
бюджет города Перми	0,000	0,000	0,000	0,000	0,000
подпрограмма 1.7, всего (тыс. руб.), в том числе	0,000	0,000	0,000	0,000	0,000
бюджет города Перми	0,000	0,000	0,000	0,000	0,000

2. В разделе «Система программных мероприятий подпрограммы 1.1 «Обеспечение доступного и качественного дошкольного образования» муниципальной программы «Доступное и качественное образование»:

2.1. строку 1.1.1.2.1.1 изложить в следующей редакции:

1.1.1.2.1.1	количество детей, обеспеченных государственными гарантиями реализации прав на получение общедоступного и бесплатного дошкольного образования в дошкольных образовательных организациях	чел.	67 056	67 720	67 720	-	-	образовательные организации, реализующие образовательные программы дошкольного образования, подведомственные ДО	бюджет Пермского края	4 325 294, 200	4 392 490, 100	4 392 490, 100	0,000	0,000
-------------	--	------	--------	--------	--------	---	---	---	-----------------------	----------------	----------------	----------------	-------	-------

2.2. строки 1.1.1.2.1.4, 1.1.1.2.1.5, «Итого по мероприятию 1.1.1.2.1, в том числе по источникам финансирования» изложить в следующей редакции:

1.1.1.2.1.4	количество руководителей и педагогических работников образовательных учреждений, получающих меры социальной поддержки	чел.	1 899	1 924	1 933	-	-	ДО, образовательные организации, реализующие образовательные программы дошкольного образования, подведомственные ДО	бюджет Пермского края	91 365, 900	92 708, 100	93 151, 400	0,000	0,000
1.1.1.2.1.5	количество получателей компенсации части затрат родителям (законным представителям) за воспитание и обучение детей-инвалидов дошкольного возраста на дому	чел.	125	125	125	-	-	ДО, образовательные организации, реализующие образовательные программы дошкольного образования	бюджет Пермского края	2 755,600	2 755,600	2 755,600	0,000	0,000

Итого по мероприятию 1.1.1.2.1, в том числе по источникам финансирования	Бюджет Пермского края	4 689 057,500	4 725 642,800	4 726 460,400	0,000	0,000
--	-----------------------	---------------	---------------	---------------	-------	-------

2.3. строки «Итого по основному мероприятию 1.1.1.2, в том числе по источникам финансирования», «Итого по задаче 1.1.1, в том числе по источникам финансирования», «Всего по подпрограмме 1.1, в том числе по источникам финансирования» изложить в следующей редакции:

Итого по основному мероприятию 1.1.1.2, в том числе по источникам финансирования	итого	4 691 985,000	4 729 387,900	1 051,600	1 051,600	1 051,600
Итого по задаче 1.1.1, в том числе по источникам финансирования	бюджет города Перми	1 051,600	1 051,600	0,000	0,000	0,000
	бюджет Пермского края	4 690 933,400	4 728 336,300	2 557 356,700	1 411 102,900	1 411 102,900
	итого	7 240 912,444	7 285 693,000	0,000	0,000	0,000
	бюджет города Перми	1 403 725,244	1 411 102,900	0,000	0,000	0,000
	бюджет Пермского края	4 690 933,400	4 728 336,300	2 557 356,700	1 411 102,900	1 411 102,900
	внебюджетные источники	1 146 253,800	1 146 253,800	0,000	0,000	0,000
	всего	7 240 912,444	7 285 693,000	2 557 356,700	1 411 102,900	1 411 102,900
Всего по подпрограмме 1.1, в том числе по источникам финансирования	бюджет города Перми	1 403 725,244	1 411 102,900	0,000	0,000	0,000
	бюджет Пермского края	4 690 933,400	4 728 336,300	2 557 356,700	1 411 102,900	1 411 102,900
	внебюджетные источники	1 146 253,800	1 146 253,800	0,000	0,000	0,000

3. В разделе «Система программных мероприятий подпрограммы 1.2 «Обеспечение доступного и качественного общего образования» муниципальной программы «Доступное и качественное образование»:

3.1. строки 1.2.1.1.2, «Итого по мероприятию 1.2.1.1.1, в том числе по источникам финансирования» изложить в следующей редакции:

1.2.1.1.2 количество представленных услуг в сфере общего образования в рамках полномочий города Перми	ед.	135 842	135 842	135 842	135 842	МОУ	бюджет города Перми	990 007, 304	996 724, 500	996 724, 500	996 724, 500	996 724, 500
Итого по мероприятию 1.2.1.1.1, в том числе по источникам финансирования							бюджет города Перми	990 007, 304	996 724, 500	996 724, 500	996 724, 500	996 724, 500

3.2. строку «Итого по основному мероприятию 1.2.1.1, в том числе по источникам финансирования» изложить в следующей редакции:

Итого по основному мероприятию 1.2.1.1, в том числе по источникам финансирования	бюджет города Перми	1 143 065, 304	1 148 904, 300	1 148 904, 300	1 149 920, 300
--	---------------------	----------------	----------------	----------------	----------------

3.3. строки 1.2.1.2.1.1-1.2.1.2.1.4, «Итого по мероприятию 1.2.1.2.1, в том числе по источникам финансирования» изложить в следующей редакции:

1.2.1.2.1.1	количество детей, которым предоставлены государственные грантии на получение общедоступного бесплатного дошкольного, начального общего, основного общего, среднего общего образования, а также дополнительного образования в общеобразовательных организациях	чел.	133 065	134 563	134 533	-	-	МОУ	бюджет Пермского края	4 825 593, 600	4 864 238, 500	4 854 162, 900	0,000
1.2.1.2.1.2	количество учащихся из малоимущих многодетных семей, получающих меры социальной поддержки на обеспечение бесплатного питания	чел.	3 005	3 123	3 123	-	-	МОУ, ЧОУ	бюджет Пермского края	41 131, 500	42 747, 500	42 747, 500	0,000
1.2.1.2.1.3	количество учащихся из малоимущих семей, получающих меры социальной поддержки на обеспечение бесплатного питания	чел.	7 136	7 423	7 423	-	-	МОУ, ЧОУ	бюджет Пермского края	97 710, 600	101 640, 600	101 640, 600	0,000
1.2.1.2.1.4	количество руководителей и педагогических работников образовательных учреждений, получающих меры социальной поддержки	чел.	3 790	3 806	3 820	-	-	ДО, МОУ	бюджет Пермского края	178 058, 800	178 883, 900	179 714, 000	0,000
Итого по мероприятию 1.2.1.2.1, в том числе по источникам финансирования													0,000
										5 142 494, 500	5 187 510, 500	5 178 265, 000	0,000
										бюджет Пермского края			

3.4. строку 1.2.1.2.4.1 изложить в следующей редакции:

1.2.1.2.4.1	количество педагогических работников муниципальных общеобразовательных учреждений, получающих денежное вознаграждение за выполнение функций классного руководства	чел.	4 175	4 175	4 175	-	-	МОУ	471 559,700	471 559,700	444 159,100	0,000
	Доля педагогических работников общеобразовательных учреждений за классное руководство, в общей численности педагогических работников такой категории	%	100,0	100,0	100,0	-	-					

3.5. строки 1.2.1.2.5.1, «Итого по мероприятию 1.2.1.2.5, в том числе по источникам финансирования», «Итого по основному мероприятию 1.2.1.2, в том числе по источникам финансирования», «Итого по задаче 1.2.1, в том числе по источникам финансирования», «Всего по подпрограмме 1.2, в том числе по источникам финансирования» изложить в следующей редакции:

1.2.1.2.5.1	количество обучающихся, получающих начальное общее образование в муниципальных общеобразовательных учреждениях, координировано бесплатное горячее питание	чел.	60	61	-	-	МОУ	бюджет Пермского края	316 506,896	316 506,896	0,000	0,000
			696	402 494				бюджет Российской Федерации	503 614,790	503 614,790	0,000	0,000
Итого по мероприятию 1.2.1.2.5, в том числе по источникам финансирования							итого	877 879,674	823 711,317	820 121,686	0,000	0,000
							бюджет Пермского края	364 258,994	335 118,480	316 506,896	0,000	0,000
							бюджет Российской Федерации	513 620,680	488 592,837	503 614,790	0,000	0,000

Итого по основному мероприятию 1.2.1.2, в том числе по источникам финансирования	итого	6 543 109,474	6 533 911,517	6 493 721,386	3 811,200	3 811,200
	бюджет города Перми	3 811,200	3 807,800	3 811,200	3 811,200	3 811,200
	бюджет Пермского края	5 554 117,894	5 569 951,180	5 542 136,296	0,000	0,000
	бюджет Российской Федерации	985 180,380	960 152,537	947 773,890	0,000	0,000
	итого	7 686 174,778	7 682 815,817	7 642 625,686	1 153 731,500	1 153 731,500
	бюджет города Перми	1 146 876,504	1 152 712,100	1 152 715,500	1 153 731,500	1 153 731,500
	бюджет Пермского края	5 554 117,894	5 569 951,180	5 542 136,296	0,000	0,000
	бюджет Российской Федерации	985 180,380	960 152,537	947 773,890	0,000	0,000
	всего	7 686 174,778	7 682 815,817	7 642 625,686	1 153 731,500	1 153 731,500
	бюджет города Перми	1 146 876,504	1 152 712,100	1 152 715,500	1 153 731,500	1 153 731,500
Итого по задаче 1.2.1, в том числе по источникам финансирования	бюджет Пермского края	5 554 117,894	5 569 951,180	5 542 136,296	0,000	0,000
	бюджет Российской Федерации	985 180,380	960 152,537	947 773,890	0,000	0,000
	итого	6 539 300,274	6 530 104,717	6 490 508,186	0,000	0,000
	бюджет города Перми	1 146 876,504	1 152 712,100	1 152 715,500	1 153 731,500	1 153 731,500
	бюджет Пермского края	5 554 117,894	5 569 951,180	5 542 136,296	0,000	0,000
	бюджет Российской Федерации	985 180,380	960 152,537	947 773,890	0,000	0,000
	итого	7 688 354,852	7 682 815,817	7 642 625,686	1 153 731,500	1 153 731,500
	бюджет города Перми	1 146 876,504	1 152 712,100	1 152 715,500	1 153 731,500	1 153 731,500
	бюджет Пермского края	5 554 117,894	5 569 951,180	5 542 136,296	0,000	0,000
	бюджет Российской Федерации	985 180,380	960 152,537	947 773,890	0,000	0,000
Всего по подпрограмме 1.2, в том числе по источникам финансирования	итого	13 274 454,726	13 164 019,434	13 131 133,872	2 304 931,500	2 304 931,500
	бюджет города Перми	2 293 753,008	2 290 514,900	2 293 930,700	2 293 753,008	2 293 753,008
	бюджет Пермского края	11 080 701,818	11 099 436,280	11 087 702,986	0,000	0,000
	бюджет Российской Федерации	985 180,380	960 152,537	947 773,890	0,000	0,000
	итого	13 359 635,266	13 310 253,717	13 279 407,576	2 293 753,008	2 293 753,008
	бюджет города Перми	2 293 753,008	2 290 514,900	2 293 930,700	2 293 753,008	2 293 753,008
	бюджет Пермского края	11 080 701,818	11 099 436,280	11 087 702,986	0,000	0,000
	бюджет Российской Федерации	985 180,380	960 152,537	947 773,890	0,000	0,000
	итого	14 349 721,386	14 310 253,717	14 279 407,576	2 293 753,008	2 293 753,008
	бюджет города Перми	2 293 753,008	2 290 514,900	2 293 930,700	2 293 753,008	2 293 753,008

4. В разделе «Система программных мероприятий подпрограммы 1.3 «Обеспечение доступного и качественного дополнительного образования» муниципальной программы «Доступное и качественное образование»:  
4.1. строку 1.3.1.1.1.1 изложить в следующей редакции:



1.3.1.1.1.1	объем предоставленных услуг дополнительного образования по дополнительным общеобразовательным программам для детей в возрасте от 7 до 18 лет в муниципальных образовательных учреждениях дополнительного и общего образования, подведомственных ДО	чел. / часы	9 426 662	9 426 662	9 426 662	9 426 662	9 426 662	9 426 662	МОУДО, МОУ	бюджет города Перми	673 559, 278	673 882, 700	680 852, 400	693 965, 600
-------------	--	-------------	-----------	-----------	-----------	-----------	-----------	-----------	------------	---------------------	--------------	--------------	--------------	--------------

4.2. строку «Итого по мероприятию 1.3.1.1.1, в том числе по источникам финансирования» изложить в следующей редакции:

Итого по мероприятию 1.3.1.1.1, в том числе по источникам финансирования	итого	673 559,278	673 882,700	680 852,400	693 965,600
бюджет города Перми		673 559,278	673 882,700	680 852,400	693 965,600
внебюджетные источники		0,000	0,000	0,000	0,000

4.3. строку 1.3.1.1.3.1 изложить в следующей редакции:

1.3.1.1.3.1	количество руководителей и педагогических работников, образовательных учреждений, получающих меры социальной поддержки	чел.	389	389	389	389	389	389	МОУ	бюджет города Перми	18 600,400	18 600,400	18 600,400	18 600,400
-------------	--	------	-----	-----	-----	-----	-----	-----	-----	---------------------	------------	------------	------------	------------

4.4. строки 1.3.1.1.6.1, «Итого по мероприятию 1.3.1.1.6, в том числе по источникам финансирования», «Итого по основному мероприятию 1.3.1.1, в том числе по источникам финансирования», «Итого по задаче 1.3.1, в том числе по источникам финансирования», «Всего по подпрограмме 1.3, в том числе по источникам финансирования» изложить в следующей редакции:

1.3.1.1.6.1	количество учащихся 3-х классов общеобразовательных учреждений, расположенных в непосредственной близости к плавательному бассейну, не являющихся обучающимися по дополнительным общеобразовательным программам (общеразвивающим и предпрофессиональным) в сфере физической культуры и спорта по программе «Плавание» и (или) не проходящих подготовку в организациях спортивной подготовки по виду спорта «Плавание», прошедших обучение в рамках мероприятия «Умею плавать!»	чел.	222	-	-	-	-	МОУ	бюджет города Перми	399,600	0,000	0,000	0,000	0,000	0,000	0,000
Итого по мероприятию 1.3.1.1.6, в том числе по источникам финансирования																
										итого	1 598,400	0,000	0,000	0,000	0,000	0,000
										бюджет города Перми	399,600	0,000	0,000	0,000	0,000	0,000
										бюджет Пермского края	1 198,800	0,000	0,000	0,000	0,000	0,000
Итого по основному мероприятию 1.3.1.1, в том числе по источникам финансирования																
										итого	699 447,378	694 970,000	701 939,700	715 148,000	715 148,000	715 148,000
										бюджет города Перми	698 248,578	694 970,000	701 939,700	715 148,000	715 148,000	
										бюджет Пермского края	1 198,800	0,000	0,000	0,000	0,000	
										внебюджетные источники	0,000	0,000	0,000	0,000	0,000	
Итого по задаче 1.3.1, в том числе по источникам финансирования																
										итого	699 447,378	694 970,000	701 939,700	715 148,000	715 148,000	
										бюджет города Перми	698 248,578	694 970,000	701 939,700	715 148,000	715 148,000	
										бюджет Пермского края	1 198,800	0,000	0,000	0,000	0,000	
										внебюджетные источники	0,000	0,000	0,000	0,000	0,000	

Всего по подпрограмме 1.3, в том числе по источникам финансирования										699 447,378	694 970,000	701 939,700	715 148,000	715 148,000
бюджет города Перми										698 248,578	694 970,000	701 939,700	715 148,000	715 148,000
бюджет Пермского края										1 198,800	0,000	0,000	0,000	0,000
внебюджетные источники										0,000	0,000	0,000	0,000	0,000

5. В разделе «Система программных мероприятий подпрограммы 1.4 «Ресурсное обеспечение качественного функционирования системы образования города Перми» муниципальной программы «Доступное и качественное образование»:

5.1. строку 1.4.1.1.2.1 изложить в следующей редакции:

1.4.1.1.2.1	количество руководителей и педагогических работников, образовательных учреждений, получающих меры социальной поддержки	чел.	47	47	47	47	47	47	47	муниципальные учреждения, подведомственные ДО	бюджет города Перми	2 217,600	2 217,600	2 217,600	2 217,600	2 217,600
-------------	--	------	----	----	----	----	----	----	----	---	---------------------	-----------	-----------	-----------	-----------	-----------

5.2. строки 1.4.1.2.1.1, «Итого по мероприятию 1.4.1.2.1, в том числе по источникам финансирования» изложить в следующей редакции:

1.4.1.2.1.1	количество участников мероприятий для детей дошкольного и школьного возраста и работников отрасли образования	чел.	61 105	49 743	49 743	49 743	49 743	49 743	49 743	ДО, муниципальные образовательные учреждения, подведомственные ДО	бюджет города Перми	13 147,600	12 150,600	12 150,600	12 150,600	12 150,600
Итого по мероприятию 1.4.1.2.1, в том числе по источникам финансирования										бюджет города Перми	13 147,600	12 150,600	12 150,600	12 150,600	12 150,600	

5.3. строку «Итого по основному мероприятию 1.4.1.2, в том числе по источникам финансирования» изложить в следующей редакции:

Итого по основному мероприятию 1.4.1.2, в том числе по источникам финансирования		бюджет города Перми	34 308,720	18 801,400	18 801,400	18 801,400	18 801,400	18 801,400	18 801,400
--	--	---------------------	------------	------------	------------	------------	------------	------------	------------

5.4. строки «Итого по задаче 1.4.1, в том числе по источникам финансирования», «Всего по подпрограмме 1.4, в том числе по источникам финансирования» изложить в следующей редакции:

Итого по задаче 1.4.1, в том числе по источникам финансирования		итого	153 537,420	137 119,100	137 119,100	129 620,100	129 620,100	129 620,100	129 620,100
бюджет города Перми		бюджет города Перми	142 393,020	125 974,700	125 974,700	129 620,100	129 620,100	129 620,100	129 620,100
бюджет Пермского края		бюджет Пермского края	11 144,400	11 144,400	11 144,400	0,000	0,000	0,000	0,000
Всего по подпрограмме 1.4, в том числе по источникам финансирования		итого	153 537,420	137 119,100	137 119,100	129 620,100	129 620,100	129 620,100	129 620,100
бюджет города Перми		бюджет города Перми	142 393,020	125 974,700	125 974,700	129 620,100	129 620,100	129 620,100	129 620,100
бюджет Пермского края		бюджет Пермского края	11 144,400	11 144,400	11 144,400	0,000	0,000	0,000	0,000

6. В приложении 1:  
6.1. строки 1.1.1.2.1.1 «Итого по мероприятию 1.1.1.2.1, в том числе по источникам финансирования» изложить в следующей редакции:

1.1.1.2.1.1	Предоставление единой субвенции на выполнение отдельных государственных полномочий в сфере образования	ДО, образовательные организации, реализующие образовательные программы дошкольного образования	01.01.2022	31.12.2022	количество детей, обеспеченных государственными гарантиями реализации прав на получение общедоступного и бесплатного дошкольного образования в группе образовательных организациях в группе кратковременного пребывания для детей в возрасте до 3 лет	чел.	1 100	бюджет Пермского края	65 346,138
					количество детей, обеспеченных государственными гарантиями реализации прав на получение общедоступного и бесплатного дошкольного образования в группе образовательных организациях в возрасте от 3 лет до 3 лет	чел.	9 366	бюджет Пермского края	786 011,579
					количество детей, обеспеченных государственными гарантиями реализации прав на получение общедоступного и бесплатного дошкольного образования в группе образовательных организациях в возрасте от 3 лет до 8 лет	чел.	322	бюджет Пермского края	12 461,336
					количество детей, обеспеченных государственными гарантиями реализации прав на получение общедоступного и бесплатного дошкольного образования в группе образовательных организациях в возрасте от 3 лет до 8 лет	чел.	54 840	бюджет Пермского края	3 123 242,910
					количество детей с ограниченными возможностями здоровья, обеспеченных государственными гарантиями реализации прав на получение общедоступного и бесплатного дошкольного образования в группе образовательных организациях в возрасте от 3 лет до 8 лет	чел.	11	бюджет Пермского края	637,184

				чел.	4 176	бюджет Пермского края	508 665,197
				чел.	67	бюджет Пермского края	8 161,056
				чел.	125	бюджет Пермского края	2 755,600
				чел.	16 243	бюджет Пермского края	90 390,600
				чел.	16 243	бюджет Пермского края	20,000
				чел.	1 899	бюджет Пермского края	91 365,900
						бюджет Пермского края	4 689 057,500
Итого по мероприятию 1.1.1.2.1, в том числе по источникам финансирования							

6.2. строки «Итого по основному мероприятию 1.1.1.2, в том числе по источникам финансирования», «Итого по задаче 1.1.1, в том числе по источникам финансирования», «Всего по подпрограмме 1.1, в том числе по источникам финансирования» изложить в следующей редакции:

Итого по основному мероприятию 1.1.1.2, в том числе по источникам финансирования	итого	4 691 985,000
	бюджет города Перми	1 051,600
Итого по задаче 1.1.1, в том числе по источникам финансирования	бюджет Пермского края	4 690 933,400
	итого	7 240 912,444
Всего по подпрограмме 1.1, в том числе по источникам финансирования	бюджет города Перми	1 403 725,244
	бюджет Пермского края	4 690 933,400
	внебюджетные источники	1 146 253,800
	итого	7 240 912,444
	бюджет города Перми	1 403 725,244
	бюджет Пермского края	4 690 933,400
	внебюджетные источники	1 146 253,800

## 7. В приложении 2:

7.1. строки 1.2.1.1.1.1, «Итого по мероприятию 1.2.1.1.1, в том числе по источникам финансирования» изложить в следующей редакции:

1.2.1.1.1.1	Организация предоставления услуг в сфере общего образования в рамках полномочий города Перми	МОУ	01.01.2022	31.12.2022	количество детей, получающих образовательную услугу по образовательным программам начального общего, основного общего и среднего общего образования в муниципальных общеобразовательных учреждениях	чел.	130 128	бюджет города Перми	0,000
					количество предоставленных образовательных услуг по образовательным программам начального общего, основного общего и среднего общего образования в муниципальных общеобразовательных учреждениях	ед.	135 842	бюджет города Перми	990 007,304
Итого по мероприятию 1.2.1.1.1, в том числе по источникам финансирования									

7.2. строку «Итого по основному мероприятию 1.2.1.1, в том числе по источникам финансирования» изложить в следующей редакции:

Итого по основному мероприятию 1.2.1.1, в том числе по источникам финансирования	бюджет города Перми	1 143 065,304
--	---------------------	---------------

7.3. строки 1.2.1.2.1.1, «Итого по мероприятию 1.2.1.2.1, в том числе по источникам финансирования» изложить в следующей редакции:

1.2.1.2.1.1	Предоставление единой субвенции на выполнение отдельных государственных полномочий в сфере образования	МОУ	01.01.2022	31.12.2022	количество детей, которым предоставлены государственные гарантии на получение общедоступного бесплатного дошкольного, начального общего, основного общего, среднего общего образования, а также дополнительного образования в общеобразовательных организациях	чел.	133 065	бюджет Пермского края	4 825 593,600	
		МОУ, ЧОУ	01.01.2022	31.12.2022	количество учащихся из малоимущих многодетных семей, получающих меры социальной поддержки на обеспечение бесплатного питания	чел.	3 005	бюджет Пермского края	41 131,500	
		МОУ, ЧОУ	01.01.2022	31.12.2022	количество учащихся из малоимущих семей, получающих меры социальной поддержки на обеспечение бесплатного питания	чел.	7 136	бюджет Пермского края	97 710,600	
		ДО, МОУ	01.01.2022	31.12.2022	количество руководителей и педагогических работников образовательных учреждений, получающих меры социальной поддержки	чел.	3 790	бюджет Пермского края	178 058,800	
Итого по мероприятию 1.2.1.2.1, в том числе по источникам финансирования										
									бюджет Пермского края	5 142 494,500

7.4. строку 1.2.1.2.4.1 изложить в следующей редакции:

1.2.1.2.4.1	Предоставление ежемесячного денежного вознаграждения за классное руководство педагогическим работникам муниципальных общеобразовательных учреждений	МОУ	01.01.2022	31.12.2022	количество педагогических работников муниципальных общеобразовательных учреждений, получающих денежное вознаграждение за выполнение функций классного руководителя	чел.	4 175	бюджет Российской Федерации	471 559,700
					доля педагогических работников общеобразовательных учреждений, получивших вознаграждение за классное руководство, в общей численности педагогических работников такой категории	%	100,0		

7.5. строки 1.2.1.2.5.1, «Итого по мероприятию 1.2.1.2.5, в том числе по источникам финансирования», «Итого по основному мероприятию 1.2.1.2, в том числе по источникам финансирования», «Итого по задаче 1.2.1, в том числе по источникам финансирования», «Всего по подпрограмме 1.2, в том числе по источникам финансирования» изложить в следующей редакции:





1.3.1.1.1	Реализация представленных дополнительных общеразвивающих программ социально-педагогической, естественно-научной, технической, туристско-краеведческой, художественной, физкультурно-спортивной направленности и дополнительных общеобразовательных предпрофессиональных программ в области физической культуры и спорта в муниципальных образованиях дополнительного и общего образования, подведомственных ДО	МОУДО, МОУ, ДОУ, ЧОО	01.01.2022	31.12.2022	объем предоставленных услуг дополнительного образования по дополнительным общеобразовательным программам для детей в возрасте от 7 до 18 лет в муниципальных образованиях дополнительного и общего образования, подведомственных ДО	чел./часы	9 426 662	бюджет города Перми	673 559,278
Итого по мероприятию 1.3.1.1.1, в том числе по источникам финансирования					количество детей в возрасте от 5 до 18 лет, получающих услугу дополнительного образования за плату в муниципальных образованиях и частных образовательных организациях	чел.	5 828	внебюджетные источники	0,000
								бюджет города Перми	673 559,278
								внебюджетные источники	0,000

8.2. строку 1.3.1.1.3.1 изложить в следующей редакции:

1.3.1.1.3.1	Организация предоставления мер социальной поддержки руководителям и педагогическим работникам образовательных учреждений	МОУДО	01.01.2022	31.12.2022	количество руководителей и педагогических работников образовательных учреждений, получающих меры социальной поддержки	чел.	389	бюджет города Перми	18 600,400
-------------	--	-------	------------	------------	---	------	-----	------------------------	------------

8.3. строки 1.3.1.1.6.1, «Итого по мероприятию 1.3.1.1.6, в том числе по источникам финансирования», «Итого по основному мероприятию 1.3.1.1, в том числе по источникам финансирования» изложить финансирование», «Итого по задаче 1.3.1, в том числе по источникам финансирования», «Всего по подпрограмме 1.3, в том числе по источникам финансирования» изложить в следующей редакции:

1.3.1.1.6.1	Реализация мероприятия «Умею плавать!»	МОУ	22.02.2022	31.12.2022	количество учащихся 3-х классов общеобразовательных учреждений, расположенных в непосредственной близости к плавательному бассейну, не являющихся обучающимися по дополнительным общеобразовательным программам (общееобразовательным и предпрофессиональным) в сфере физической культуры и спорта по программе «Плавание» и (или) не проходящих подготовку в организациях спортивной подготовки по виду спорта «Плавание», прошедших обучение в рамках мероприятия «Умею плавать!»	чел.	222	бюджет города Перми	399,600	
									1 198,800	
Итого по мероприятию 1.3.1.1.6, в том числе по источникам финансирования									итого	1 598,400
									бюджет города Перми	399,600
									бюджет Пермского края	1 198,800
Итого по основному мероприятию 1.3.1.1, в том числе по источникам финансирования									итого	699 447,378
									бюджет города Перми	698 248,578
									бюджет Пермского края	1 198,800
									внебюджетные источники	0,000
Итого по задаче 1.3.1, в том числе по источникам финансирования									итого	699 447,378
									бюджет города Перми	698 248,578
									бюджет Пермского края	1 198,800
									внебюджетные источники	0,000

Всего по подпрограмме 1.3, в том числе по источникам финансирования	итого	699 447,378
	бюджет города Перми	698 248,578
	бюджет Пермского края	1 198,800
	внебюджетные источники	0,000

## 9. В приложении 4:

## 9.1. строку 1.4.1.1.2.1 изложить в следующей редакции:

1.4.1.1.2.1	Организация предоставления мер социальной поддержки руководителей и педагогическим работникам образовательных учреждений	муниципальные учреждения, подведомственные ДО	01.01.2022	31.12.2022	количество руководителей и педагогических работников образовательных учреждений, получающих меры социальной поддержки	чел.	47	бюджет города Перми	2 217,600
-------------	--	---	------------	------------	---	------	----	------------------------	-----------

## 9.2. после строки 1.4.1.2.1.19 дополнить строкой 1.4.1.2.1.20 следующего содержания:

1.4.1.2.1.20	Организация и проведение мероприятия «Профилактика деструктивного поведения несовершеннолетних в сети Интернет	ДО, МБУ «ЦППМСП» г. Перми	01.06.2022	25.12.2022	количество участников – детей школьного возраста, их родителей (законных представителей) и работников отрасли (не менее)	чел.	11 362	бюджет города Перми	997,000
					количество разработанных программ киберуроков	ед.	80		
					количество разработанных методических материалов для наполнения раздела «Кибербезопасность»	ед.	20		
					количество команд-участников кибертурнира	ед.	15		

## 9.3. строку «Итого по мероприятию 1.4.1.2.1, в том числе по источникам финансирования» изложить в следующей редакции:

Итого по мероприятию 1.4.1.2.1, в том числе по источникам финансирования	бюджет города Перми	13 147,600
--	---------------------	------------

## 9.4. строку 1.4.1.2.2.3 изложить в следующей редакции:

1.4.1.2.2.3	Организация и проведение Открытого форума лидеров дошкольного образования «Лидеры перем»	ДО, МАОУ ДПО «ЦРСО» г. Перми	10.11.2022	25.11.2022	количество участников - работников отрасли (не менее)	чел.	200	бюджет города Перми	550,000
-------------	--	------------------------------	------------	------------	---	------	-----	------------------------	---------

## 9.5. строку 1.4.1.2.2.24.1 изложить в следующей редакции:

1.4.1.2.2.24.1	Организация и проведение расширенных семинаров для административных команд и педагогических работников в рамках программы «Сетевая модель преемственности дошкольных учреждений и начальной школы города Перми»	ДО, МАОУ ДПО «ЦРСО» г. Перми	04.04.2022	28.11.2022	количество проведенных расширенных семинаров (не менее)	ед.	40	бюджет города Перми	2 715,700				
										количество разработанных программ расширенных семинаров (не менее)	ед.	5	бюджет города Перми

9.6. строку 1.4.1.2.2.25 изложить в следующей редакции:

1.4.1.2.2.25	Организация и проведение Большого Открытого методического марафона	МАОУ ДПО «ЦРСО» г. Перми	10.10.2022	25.10.2022	количество участников - работников отрасли (не менее)	чел.	300	бюджет города Перми	150,000
--------------	--	--------------------------	------------	------------	---	------	-----	---------------------	---------

9.7. строку «Итого по основному мероприятию 1.4.1.2, в том числе по источникам финансирования» изложить в следующей редакции:

Итого по основному мероприятию 1.4.1.2, в том числе по источникам финансирования					бюджет города Перми	34 308,720
--	--	--	--	--	---------------------	------------

9.8. строки «Итого по задаче 1.4.1, в том числе по источникам финансирования», «Всего по подпрограмме 1.4, в том числе по источникам финансирования» изложить в следующей редакции:

Итого по задаче 1.4.1, в том числе по источникам финансирования		итого	153 537,420
		бюджет города Перми	142 393,020
Всего по подпрограмме 1.4, в том числе по источникам финансирования		бюджет Пермского края	11 144,400
		итого	153 537,420
		бюджет города Перми	142 393,020
		бюджет Пермского края	11 144,400



## АДМИНИСТРАЦИЯ ГОРОДА ПЕРМИ ПОСТАНОВЛЕНИЕ

18.05.2022

№ 376

### **О внесении изменений в постановление администрации города Перми от 12.01.2015 № 2 «О распределении обязанностей между Главой города Перми и иными руководителями администрации города Перми»**

В соответствии со статьей 160.2-1 Бюджетного кодекса Российской Федерации администрация города Перми ПОСТАНОВЛЯЕТ:

1. Внести изменения в постановление администрации города Перми от 12 января 2015 г. № 2 «О распределении обязанностей между Главой города Перми и иными руководителями администрации города Перми» (в ред. от 29.06.2015 № 417, от 10.08.2015 № 544, от 25.05.2016 № 352, от 02.06.2016 № 370, от 26.09.2016 № 741, от 03.11.2016 № 983, от 15.12.2016 № 1112, от 28.07.2017 № 587, от 22.11.2017 № 1063, от 04.12.2017 № 1089, от 23.03.2018 № 180, от 09.06.2018 № 381, от 01.10.2018 № 658, от 25.12.2018 № 1037, от 24.04.2019 № 121-П, от 16.07.2019 № 393, от 09.12.2019 № 986, от 13.01.2020 № 28, от 03.04.2020 № 318, от 23.11.2020 № 1183, от 21.01.2021 № 17, от 04.02.2021 № 40, от 27.04.2021 № 300, от 06.07.2021 № 503, от 21.10.2021 № 933, от 29.10.2021 № 968, от 21.12.2021 № 1164, от 11.04.2022 № 264, от 13.05.2022 № 358), дополнив пункт 1.9.10 после абзаца второго абзацем следующего содержания:

«администрации города Перми и подведомственных администрации города Перми муниципальных учреждений полномочия главного администратора бюджетных средств в соответствии со статьей 160.2-1 Бюджетного кодекса Российской Федерации, за исключением полномочий, требующих издания правовых актов»;

2. Настоящее постановление вступает в силу со дня официального опубликования в печатном средстве массовой информации «Официальный бюллетень органов местного самоуправления муниципального образования город Пермь» и распространяет свое действие на правоотношения, возникшие с 01 января 2022 г.

3. Управлению по общим вопросам администрации города Перми обеспечить опубликование настоящего постановления в печатном средстве массовой информации «Официальный бюллетень органов местного самоуправления муниципального образования город Пермь».

4. Информационно-аналитическому управлению администрации города Перми обеспечить опубликование (обнародование) настоящего постановления на официальном сайте муниципального образования город Пермь в информационно-телекоммуникационной сети Интернет.

5. Контроль за исполнением настоящего постановления возложить на руководителя аппарата администрации города Перми Молоковских А.В.

И.о. Главы города Перми

Э.А. Хайруллин



## АДМИНИСТРАЦИЯ ГОРОДА ПЕРМИ ПОСТАНОВЛЕНИЕ

18.05.2022

№ 377

### **О внесении изменений в приложение 2 к Порядку определения объема и условий предоставления бюджетным и автономным учреждениям, подведомственным департаменту культуры и молодежной политики администрации города Перми, субсидий на иные цели на содействие в реализации мероприятий, направленных на гармонизацию межнациональных отношений, сохранение этнического многообразия народов России, проживающих в городе Перми, утвержденному постановлением администрации города Перми от 16.10.2020 № 1027**

В целях актуализации нормативной правовой базы города Перми администрация города Перми ПОСТАНОВЛЯЕТ:

1. Внести изменения в приложение 2 к Порядку определения объема и условий предоставления бюджетным и автономным учреждениям, подведомственным департаменту культуры и молодежной политики администрации города Перми, субсидий на иные цели на содействие в реализации мероприятий, направленных на гармонизацию межнациональных отношений, сохранение этнического многообразия народов России, проживающих в городе Перми, утвержденному постановлением администрации города Перми от 16 октября 2020 г. № 1027 (в ред. от 22.09.2021 № 740, от 12.10.2021 № 850, от 20.04.2022 № 304), изложив в редакции согласно приложению к настоящему постановлению.

2. Настоящее постановление вступает в силу со дня официального опубликования в печатном средстве массовой информации «Официальный бюллетень органов местного самоуправления муниципального образования город Пермь».

3. Управлению по общим вопросам администрации города Перми обеспечить опубликование настоящего постановления в печатном средстве массовой информации «Официальный бюллетень органов местного самоуправления муниципального образования город Пермь».

4. Информационно-аналитическому управлению администрации города Перми обеспечить опубликование (обнародование) настоящего постановления на официальном сайте муниципального образования город Пермь в информационно-телекоммуникационной сети Интернет.

5. Контроль за исполнением настоящего постановления возложить на заместителя главы администрации города Перми Грибанова А.А.

И.о. Главы города Перми

Э.А. Хайруллин

Приложение  
к постановлению администрации  
города Перми  
от 18.05.2022 № 377

**РАЗМЕР СУБСИДИЙ  
на иные цели на содействие в реализации мероприятий, направленных на гармонизацию межнациональных  
отношений, сохранение этнического многообразия народов России, проживающих в городе Перми  
на 2022 год и плановый период 2023 и 2024 годов**

№	Наименование мероприятия	Наименование муниципального учреждения города Перми	Расчетные показатели, тыс. руб.		
			2022 год	2023 год	2024 год
1	2	3	4	5	6
1	Проведение общегородского мероприятия «Навруз»	муниципальное автономное учреждение «Дворец молодежи» г. Перми	300,000	300,000	300,000
2	Организация и проведение мероприятия, посвященного Дню народного единства	муниципальное автономное учреждение культуры «Пермский городской дворец культуры имени А.Г. Солдатова»	800,000	800,000	800,000
3	Проведение городского детского фестиваля читательских предпочтений	муниципальное бюджетное учреждение культуры города Перми «Объединение муниципальных библиотек»	100,000	100,000	100,000
4	Проведение мероприятия «Кирилло-Мефодиевские чтения»	муниципальное бюджетное учреждение культуры города Перми «Объединение муниципальных библиотек»	50,000	50,000	50,000
5	Организация и реализация проекта «Международный молодежный центр города Перми»	муниципальное автономное учреждение «Дворец молодежи» г. Перми	600,000	600,000	600,000
6	Организация и проведение культурно-просветительских мероприятий для мигрантов и членов их семей по основам культуры и традиций пермского сообщества	муниципальное бюджетное учреждение культуры города Перми «Объединение муниципальных библиотек»	193,000	193,000	193,000
7	Проведение национального праздника «Сабантуй»	муниципальное автономное учреждение «Дворец молодежи» г. Перми	400,000	400,000	400,000
Всего			2443,000	2443,000	2443,000



## АДМИНИСТРАЦИЯ ГОРОДА ПЕРМИ ПОСТАНОВЛЕНИЕ

19.05.2022

№ 378

### **О внесении изменений в постановление администрации города Перми от 08.08.2014 № 532 «О реализации решения Пермской городской Думы от 26.02.2013 № 32 «Об утверждении Порядка установления или регулирования органами местного самоуправления города Перми цен и тарифов»**

В целях актуализации правовых актов администрации города Перми администрация города Перми ПОСТАНОВЛЯЕТ:

1. Внести изменения в постановление администрации города Перми от 08 августа 2014 г. № 532 «О реализации решения Пермской городской Думы от 26.02.2013 № 32 «Об утверждении Порядка установления или регулирования органами местного самоуправления города Перми цен и тарифов» (в ред. от 19.04.2016 № 267, от 28.10.2019 № 808), изложив пункт 1.2 в следующей редакции:

«1.2. рассмотрение материалов и принятие решений об обоснованности утверждения конкретного размера цен и тарифов на товары, работы, услуги в администрации города Перми на комиссии по регулированию цен и тарифов в соответствии с Порядком взаимодействия функциональных органов и подразделений администрации города Перми при установлении (регулировании) цен, тарифов, утвержденным пунктом 2 настоящего постановления, по установлению (регулированию):

платы за пользование жилым помещением (платы за наем) для нанимателей жилых помещений по договорам социального найма и договорам найма жилых помещений государственного или муниципального жилищного фонда;

платы за содержание жилого помещения для нанимателей жилых помещений по договорам социального найма и договорам найма жилых помещений государственного или муниципального жилищного фонда, а также для собственников жилых помещений, которые не приняли решение о (об):

а) выборе способа управления многоквартирным домом в соответствии с Жилищным кодексом Российской Федерации или принятое такими собственниками решение о выборе способа управления многоквартирным домом не было реализовано;

б) установлении размера платы за содержание жилого помещения;

тарифов на услуги по перевозке пассажиров и багажа автомобильным и городским электрическим транспортом на муниципальных маршрутах регулярных перевозок.».

2. Внести изменения в Порядок взаимодействия функциональных органов и подразделений администрации города Перми при установлении (регулировании) цен, тарифов, утвержденный постановлением администрации города Перми от 08 августа 2014 г. № 532 «О реализации решения Пермской городской Думы от 26.02.2013 № 32 «Об утверждении Порядка установления или регулирования органами местного самоуправления города Перми цен и тарифов» (в ред. от 19.04.2016 № 267, от 28.10.2019 № 808), изложив пункт 2.1 в следующей редакции:

«2.1. Функциональные органы администрации города Перми в пределах компетенции являются инициаторами (далее – Инициатор) по установлению (регулированию):

платы за пользование жилым помещением (платы за наем) для нанимателей жилых помещений по договорам социального найма и договорам найма жилых помещений государственного или муниципального жилищного фонда;

платы за содержание жилого помещения для нанимателей жилых помещений по договорам социального найма и договорам найма жилых помещений государственного или муниципального жилищного фонда, а также для собственников жилых помещений, которые не приняли решение о (об):

а) выборе способа управления многоквартирным домом в соответствии с Жилищным кодексом Российской Федерации или принятое такими собственниками решение о выборе способа управления многоквартирным домом не было реализовано;

б) установлении размера платы за содержание жилого помещения;

тарифов на услуги по перевозке пассажиров и багажа автомобильным и городским электрическим транспортом на муниципальных маршрутах регулярных перевозок.».

3. Настоящее постановление вступает в силу со дня официального опубликования в печатном средстве массовой информации «Официальный бюллетень органов местного самоуправления муниципального образования город Пермь».

4. Управлению по общим вопросам администрации города Перми обеспечить опубликование настоящего постановления в печатном средстве массовой информации «Официальный бюллетень органов местного самоуправления муниципального образования город Пермь».



5. Информационно-аналитическому управлению администрации города Перми обеспечить опубликование (обнародование) настоящего постановления на официальном сайте муниципального образования город Пермь в информационно-телекоммуникационной сети Интернет.

6. Контроль за исполнением настоящего постановления возложить на первого заместителя главы администрации города Перми Хайруллина Э.А.

И.о. Главы города Перми

Э.А. Хайруллин



## АДМИНИСТРАЦИЯ ГОРОДА ПЕРМИ ПОСТАНОВЛЕНИЕ

19.05.2022

№ 379

### **О внесении изменений в муниципальную программу «Развитие физической культуры и спорта города Перми», утвержденную постановлением администрации города Перми от 19.10.2021 № 893**

В соответствии с постановлением администрации города Перми от 25 сентября 2013 г. № 781 «Об утверждении Порядка принятия решений о разработке муниципальных программ, их формирования и реализации», в целях актуализации правовых актов администрации города Перми администрация города Перми ПОСТАНОВЛЯЕТ:

1. Утвердить прилагаемые изменения в муниципальную программу «Развитие физической культуры и спорта города Перми», утвержденную постановлением администрации города Перми от 19 октября 2021 г. № 893 (в ред. от 24.12.2021 № 1212, от 31.01.2022 № 54, от 08.02.2022 № 69, от 15.03.2022 № 170, от 29.03.2022 № 235).

2. Настоящее постановление вступает в силу со дня официального опубликования в печатном средстве массовой информации «Официальный бюллетень органов местного самоуправления муниципального образования город Пермь».

3. Управлению по общим вопросам администрации города Перми обеспечить опубликование настоящего постановления в печатном средстве массовой информации «Официальный бюллетень органов местного самоуправления муниципального образования город Пермь».

4. Информационно-аналитическому управлению администрации города Перми обеспечить опубликование (обнародование) настоящего постановления на официальном сайте муниципального образования город Пермь в информационно-телекоммуникационной сети Интернет.

5. Контроль за исполнением настоящего постановления возложить на заместителя главы администрации города Перми Грибанова А.А.

И.о. Главы города Перми

Э.А. Хайруллин

УТВЕРЖДЕНЫ  
постановлением администрации  
города Перми  
от 19.05.2022 № 379

**ИЗМЕНЕНИЯ**  
в муниципальную программу «Развитие физической культуры и спорта города Перми»,  
утвержденную постановлением администрации города Перми от 19 октября 2021 г. № 893

1. В разделе «Паспорт муниципальной программы» строку 9 изложить в следующей редакции:

9	2022 год план	2023 год план	2024 год план	2025 год план	2026 год план
Объемы и источники финансирования программы (подпрограммы)					
программа, всего (тыс. руб.), в том числе	1 443 110,04984	1 806 094,900	1 242 223,14830	1 027 283,400	1 027 283,400
бюджет города Перми	1 296 854,67703	1 753 882,500	1 237 368,400	1 027 283,400	1 027 283,400
бюджет города Перми**	0,000	0,000	100 000,000	0,000	0,000
бюджет города Перми (неиспользованные ассигнования отчетного года)	62 020,04117	0,000	0,000	0,000	0,000
бюджет Пермского края	6 936,900	52 212,400	1 213,68708	0,000	0,000
бюджет Пермского края (неиспользованные ассигнования отчетного года)	65 487,73164	0,000	0,000	0,000	0,000
бюджет Российской Федерации	11 810,700	0,000	3 641,06122	0,000	0,000
внебюджетные источники	0,000	0,000	0,000	0,000	0,000
подпрограмма 1.1, всего (тыс. руб.), в том числе	1 325 609,44534	1 688 543,500	1 124 671,74830	909 732,000	909 732,000
бюджет города Перми	1 179 354,07253	1 636 331,100	1 119 817,000	909 732,000	909 732,000
бюджет города Перми**	0,000	0,000	100 000,000	0,000	0,000
бюджет города Перми (неиспользованные ассигнования отчетного года)	62 020,04117	0,000	0,000	0,000	0,000
бюджет Пермского края	6 936,900	52 212,400	1 213,68708	0,000	0,000
бюджет Пермского края (неиспользованные ассигнования отчетного года)	65 487,73164	0,000	0,000	0,000	0,000
бюджет Российской Федерации	11 810,700	0,000	3 641,06122	0,000	0,000
внебюджетные источники	0,000	0,000	0,000	0,000	0,000
подпрограмма 1.2, всего (тыс. руб.), в том числе	117 500,60450	117 551,400	117 551,400	117 551,400	117 551,400
бюджет города Перми	117 500,60450	117 551,400	117 551,400	117 551,400	117 551,400
бюджет Пермского края	0,000	0,000	0,000	0,000	0,000
бюджет Российской Федерации	0,000	0,000	0,000	0,000	0,000
внебюджетные источники	0,000	0,000	0,000	0,000	0,000

2. В разделе «Система программных мероприятий подпрограммы 1.1 «Обеспечение населения физкультурно-оздоровительными и спортивными услугами» муниципальной программы «Развитие физической культуры и спорта города Перми»:

2.1. строки 1.1.1.2.1.1, «Итого по мероприятию 1.1.1.2.1.1, в том числе по источникам финансирования» изложить в следующей редакции:

1.1.1.2.1.1	Количество устроенных муниципальных спортивных сооружений, оснащенных инвентарем	ед.	1	2	2	2	2	2	муниципальные учреждения, подведомственные КФКС	бюджет города Перми	5068,400	10136,800	10136,800	10136,800	10136,800
	Количество устроенных муниципальных спортивных сооружений, оснащенных инвентарем (невыполнение показателя за отчетный год)		2	-	-	-	-	-		бюджет города Перми (неиспользованные ассигнования отчетного года)	848,32603	0,000	0,000	0,000	0,000
Итого по мероприятию 1.1.1.2.1, в том числе по источникам финансирования										итого	5916,72603	10136,800	10136,800	10136,800	10136,800
										бюджет города Перми	5068,400	10136,800	10136,800	10136,800	10136,800
										бюджет города Перми (неиспользованные ассигнования отчетного года)	848,32603	0,00000	0,00000	0,00000	0,00000

2.2. строку 1.1.1.2.2.1 изложить в следующей редакции:

1.1.1.2.2.1	Количество муниципальных объектов недвижимого имущества, приведенных в нормативное состояние	ед.	23	3	2	2	2	1	муниципальные учреждения, подведомственные КФКС	бюджет города Перми	83003,389	118184,900	9923,500	124085,800
										бюджет города Перми**	0,000	0,000	100000,000	0,000
										бюджет города Перми (неиспользованные ассигнования отчетного года)	9070,31098	0,000	0,000	0,000

2.3. строку 1.1.1.2.2.1.2 изложить в следующей редакции:

1.1.1.2.2.1.2	Количество муниципальных объектов недвижимого имущества, на которых проведены работы по текущему ремонту	ед.	22	1	1	-	-	-	муниципальные учреждения, подведомственные КФКС	бюджет города Перми	63492,688	5962,200	9923,500	0,000
										бюджет города Перми**	0,000	0,000	69820,000	0,000
										бюджет города Перми (неиспользованные ассигнования отчетного года)	9070,31098	0,000	0,000	0,000

2.4. строку «Итого по мероприятию 1.1.1.2.2, в том числе по источникам финансирования» изложить в следующей редакции:

Итого по мероприятию 1.1.1.2.2, в том числе по источникам финансирования	итого	96368,19998	122319,000	14799,900	126761,700	126761,700
	бюджет города Перми	87137,489	122319,000	14799,900	126761,700	126761,700
	бюджет города Перми**	0,000	0,000	100000,000	0,000	0,000
	бюджет города Перми (неиспользованные ассигнования отчетного года)	9230,71098	0,000	0,000	0,000	0,000

2.5. строку «Итого по основному мероприятию 1.1.1.2, в том числе по источникам финансирования» изложить в следующей редакции:

Итого по основному мероприятию 1.1.1.2, в том числе по источникам финансирования	итого	110509,30954	133252,900	25733,800	137695,600	137695,600
	бюджет города Перми	97430,27253	133252,900	25733,800	137695,600	137695,600
	бюджет города Перми**	0,000	0,000	100000,000	0,000	0,000
	бюджет города Перми (неиспользованные ассигнования отчетного года)	10079,03701	0,000	0,000	0,000	0,000
бюджет Пермского края	3000,000	0,000	0,000	0,000	0,000	0,000

2.6. строку 1.1.1.3.1 изложить в следующей редакции:

1.1.1.3.1	Государственная поддержка спортивных организаций, осуществляющих подготовку спортивного резерва для спортивных сборных команд, в том числе спортивных сборных команд Российской Федерации
-----------	---

2.7. строку «Итого по задаче 1.1.1, в том числе по источникам финансирования» изложить в следующей редакции:

Итого по задаче 1.1.1, в том числе по источникам финансирования	итого	569318,54534	934297,500	370425,74830	137695,600	137695,600
	бюджет города Перми	423063,17253	882085,100	365571,000	137695,600	137695,600
	бюджет города Перми**	0,000	0,000	100000,000	0,000	0,000
	бюджет города Перми (неиспользованные ассигнования отчетного года)	62020,04117	0,000	0,000	0,000	0,000
	бюджет Пермского края	6936,900	52212,400	1213,68708	0,000	0,000
	бюджет Пермского края (неиспользованные ассигнования отчетного года)	65487,73164	0,000	0,000	0,000	0,000
	бюджет Российской Федерации	11810,700	0,000	3641,06122	0,000	0,000

2.8. строку «Итого по подпрограмме 1.1, в том числе по источникам финансирования» изложить в следующей редакции:

Итого по подпрограмме 1.1, в том числе по источникам финансирования	итого	1325609,44534	1688543,500	1124671,74830	909732,000	909732,000
	бюджет города Перми	1179354,07253	1636331,100	1119817,000	909732,000	909732,000
	бюджет города Перми**	0,000	0,000	100000,000	0,000	0,000
	бюджет города Перми (неиспользованные ассигнования отчетного года)	62020,04117	0,000	0,000	0,000	0,000
	бюджет Пермского края	6936,900	52212,400	1213,68708	0,000	0,000
	бюджет Пермского края (неиспользованные ассигнования отчетного года)	65487,73164	0,000	0,000	0,000	0,000
	бюджет Российской Федерации	11810,700	0,000	3641,06122	0,000	0,000

2.9. в приложении 2 строку 1.1.1.2.1.1 изложить в следующей редакции:

1.1.1.2.1.1	Количество устроенных муниципальных плоскостных спортивных сооружений, оснащенных инвентарем		бюджет города Перми	5068,400	10136,800	10136,800	10136,800	10136,800	
				бюджет города Перми (неиспользованные ассигнования отчетного года)	848,32603	0,000	0,000	0,000	0,000
	МАУ «ГСКК» г. Перми, по адресу: ул. Мильчакова, 3а	2022	2022	бюджет города Перми	5068,400	0,000	0,000	0,000	0,000
	МАУ «ГСКК» г. Перми, по адресу: ул. Маяковского, 41	2022	2022	бюджет города Перми (неиспользованные ассигнования отчетного года)	449,32102	0,000	0,000	0,000	0,000
	МАУ «ГСКК» г. Перми, по адресу: ул. Ласьвинская/ул. Маршала Рыбалко	2022	2022	бюджет города Перми (неиспользованные ассигнования отчетного года)	399,00501	0,000	0,000	0,000	0,000
	МБУ «СШОР по самбо и дзюдо «Витязь» имени И.И. Пономарева» г. Перми, по адресу: ул. Карпинского, 100	2023	2023	бюджет города Перми	0,000	5068,400	0,000	0,000	0,000
	МАУ «ГСКК» г. Перми, по адресу: ул. Торфяная, 28б	2023	2023	бюджет города Перми	0,000	5068,400	0,000	0,000	0,000
	МАУ «ГСКК» г. Перми, по адресу: ул. Гатауллина, 7а	2024	2024	бюджет города Перми	0,000	0,000	5068,400	0,000	0,000
	МАУ «ГСКК» г. Перми, по адресу: ул. Южноуральская, 34	2024	2024	бюджет города Перми	0,000	0,000	5068,400	0,000	0,000
	МАУ «ГСКК» г. Перми, по адресу: ул. Кубанская, 42 (микрорайон Январский)	2025	2025	бюджет города Перми	0,000	0,000	0,000	5068,400	0,000
	МАУ «ГСКК» г. Перми, по адресу: ул. Мира (сад Миндовского)	2025	2025	бюджет города Перми	0,000	0,000	0,000	5068,400	0,000



Итого по основному мероприятию 1.2.1.1, в том числе по источникам финансирования	бюджет города Перми					8715,90450	9450,700	9450,700	9450,700	9450,700
Итого по задаче 1.2.1, в том числе по источникам финансирования	бюджет города Перми					8715,90450	9450,700	9450,700	9450,700	9450,700

3.3. строки 1.2.2.1.3.1, «Итого по мероприятию 1.2.2.1.3, в том числе по источникам финансирования» изложить в следующей редакции:

1.2.2.1.3.1	Количество стипендиатов «Спортивные над-ежды»	чел.	286	194	194	194	КФКС	бюджет города Перми	3234,000	2550,000	2550,000	2550,000	2550,000
Итого по мероприятию 1.2.2.1.3, в том числе по источникам финансирования													
									бюджет города Перми	3234,000	2550,000	2550,000	2550,000

3.4. строки «Итого по основному мероприятию 1.2.2.1, в том числе по источникам финансирования», «Итого по задаче 1.2.2, в том числе по источникам финансирования», «Итого по подпрограмме 1.2, в том числе по источникам финансирования» изложить в следующей редакции:

Итого по основному мероприятию 1.2.2.1, в том числе по источникам финансирования													
бюджет города Перми									108784,700	108100,700	108100,700	108100,700	108100,700
Итого по задаче 1.2.2, в том числе по источникам финансирования													
бюджет города Перми									108784,700	108100,700	108100,700	108100,700	108100,700
Итого по подпрограмме 1.2, в том числе по источникам финансирования													
бюджет города Перми									117500,60450	117551,400	117551,400	117551,400	117551,400

4. В разделе «Таблица показателей конечного результата муниципальной программы «Развитие физической культуры и спорта города Перми» строку 1.1.1 изложить в следующей редакции:

1.1.1	Задача. Развитие спортивной инфраструктуры														
Доля объектов муниципальных учреждений, на которых проведены ремонтные работы и объектов, введенных в нормативное состояние от общего количества объектов муниципальных учреждений															
Количество введенных в эксплуатацию плавательных бассейнов															
Количество введенных в эксплуатацию физкультурно-оздоровительных комплексов															
Количество введенных в эксплуатацию спортивных комплексов с плавательным бассейном															
Количество введенных в эксплуатацию спортивных трасс для велосипедов, лыжероллеров															
Количество разработанных проектных документов на строительство центра сложного координационных видов спорта															
Количество введенных в эксплуатацию объектов недвижимого имущества и инженерной инфраструктуры на территории Экстрим-парка															
Количество устроенных муниципальных плоскостных спортивных сооружений с оснащением их инвентарем															
Организациям, осуществляющим подготовку спортивного резерва для спортивных сборных команд, в том числе спортивных сборных команд Российской Федерации, оказана государственная поддержка															
Доля занимающихся на этапе высшего спортивного мастерства в спортивных организациях в общем количестве занимающихся на этапе совершенствования спортивного мастерства в спортивных организациях															
										%	33,7	9,4	8,1	3,4	2,3
										ед.	1	-	1	-	-
										ед.	-	1	-	-	-
										ед.	-	-	1	-	-
										ед.	-	1	-	-	-
										ед.	-	-	1	-	-
										ед.	1	-	-	-	-
										ед.	3	2	2	2	2
										ед.	5	-	1	-	-
										%	14	-	-	-	-

5. В разделе «Методика расчета значений показателей конечного результата муниципальной программы «Развитие физической культуры и спорта города Перми» строку 8 изложить в новой редакции:

8	Количество устроенных муниципальных площадных спортивных сооружений с оснащением их инвентарем	ед.	-	-	-	акт выполненных работ	31 декабря отчетного периода
---	--	-----	---	---	---	-----------------------	------------------------------

6. В приложении 1:

6.1. строки 1.1.1.2.1.2, 1.1.1.2.1.1.1.2.1.2.3 признать утратившими силу;

6.2. строку «Итого по мероприятию 1.1.1.2.1, в том числе по источникам финансирования» изложить в следующей редакции:

Итого по мероприятию 1.1.1.2.1, в том числе по источникам финансирования	итого	5916,72603
	бюджет города Перми	5068,400
	бюджет города Перми (неиспользованные ассигнования 2021 года)	848,32603

6.3. строку 1.1.1.2.2.1 изложить в следующей редакции:

1.1.1.2.2.1	Текущий ремонт имущественных комплексов учреждений, подведомственных КФКС (проведение ремонтных и иных работ, изготовление документации, осуществление технического и авторского надзора, приобретение оборудования и мебели, инвентаря и материальных запасов)	муниципальные учреждения, подведомственные КФКС	10.01.2022	30.12.2022	количество объектов муниципального имущества, приобретенных в нормативное состояние	ед.	28	итого	76857,49898
								бюджет города Перми	67626,788
								бюджет города Перми (неиспользованные ассигнования 2021 года)	9230,71098

6.4. строку 1.1.1.2.2.1.21 изложить в следующей редакции:

1.1.1.2.2.1.21	Текущий ремонт имущественного комплекса, приобретение оборудования, инвентаря и материальных запасов, изготовление документации, выполнение монтажных работ МБУ СШ «Кюокушинкай» г. Перми по ул. Крисанова, 11а	МБУ СШ «Кюокушинкай» г. Перми	01.02.2022	30.12.2022	акт выполненных ремонтных работ, акт выполненных монтажных работ, акт выполненных работ по изготовлению документации, товарная накладная на приобретение оборудования и мебели, инвентаря и материальных запасов	ед.	1	бюджет города Перми	680,061
----------------	---	-------------------------------	------------	------------	--	-----	---	---------------------	---------

6.5. строку «Итого по мероприятию 1.1.1.2.2, в том числе по источникам финансирования» изложить в следующей редакции:

Итого по мероприятию 1.1.1.2.2, в том числе по источникам финансирования	итого	96368,19998
	бюджет города Перми	87137,489
	бюджет города Перми (неиспользованные ассигнования 2021 года)	9230,71098



6.6. строку «Итого по основному мероприятию 1.1.1.2, в том числе по источникам финансирования» изложить в следующей редакции:

Итого по основному мероприятию 1.1.1.2, в том числе по источникам финансирования	итого	110509,30954
	бюджет города Перми	97430,27253
	бюджет города Перми (неиспользованные ассигнования 2021 года)	10079,03701
	бюджет Пермского края	3000,000

6.7. строку 1.1.1.3.1 изложить в следующей редакции:

1.1.1.3.1	Государственная поддержка спортивных организаций, осуществляющих подготовку спортивного резерва для спортивных сборных команд, в том числе спортивных сборных команд Российской Федерации
-----------	---

6.8. строку «Итого по задаче 1.1.1, в том числе по источникам финансирования» изложить в следующей редакции:

Итого по задаче 1.1.1, в том числе по источникам финансирования	итого	569318,54534
	бюджет города Перми	423063,17253
	бюджет города Перми (неиспользованные ассигнования 2021 года)	62020,04117
	бюджет Пермского края	6936,900
	бюджет Пермского края (неиспользованные ассигнования 2021 года)	65487,73164
	бюджет Российской Федерации	11810,700

6.9. строку «Итого по подпрограмме 1.1, в том числе по источникам финансирования» изложить в следующей редакции:

Итого по подпрограмме 1.1, в том числе по источникам финансирования	итого	1325609,44534
	бюджет города Перми	1179354,07253
	бюджет города Перми (неиспользованные ассигнования 2021 года)	62020,04117
	бюджет Пермского края	6936,900
	бюджет Пермского края (неиспользованные ассигнования 2021 года)	65487,73164
	бюджет Российской Федерации	11810,700

7. В приложении 2:

7.1. строки 1.2.1.1.1.3, 1.2.1.1.1.4 изложить в следующей редакции:

1.2.1.1.1.3	Организация и проведение мероприятий на территории Индустриального района	администрация Индустриального района города Перми	10.01.2022	31.12.2022	количество проведенных мероприятий	ед.	30	бюджет города Перми	1164,850
			10.01.2022	31.12.2022	численность населения, принявшего участие в мероприятиях	чел.	2 720		
1.2.1.1.1.4	Организация спортивно-массовой работы на площадках по месту жительства на территории Индустриального района		10.01.2022	31.12.2022	количество площадок, на которых организуется спортивно-массовая работа с привлечением тренера-инструктора (количество адресов)	ед.	8		350,000
					численность населения, занимающегося физической культурой и спортом на площадках по месту жительства	чел.	360		

7.2. строки 1.2.1.1.1.9, 1.2.1.1.1.10 изложить в следующей редакции:

1.2.1.1.1.9	Организация и проведение мероприятий на территории Мотовилихинского района	администрация Мотовилихинского района города Перми	10.01.2022	31.12.2022	количество проведенных мероприятий	ед.	33	бюджет города Перми	1092,650
					численность населения, принявшего участие в мероприятиях	чел.	4 060		
1.2.1.1.1.10	Организация спортивно-массовой работы на площадках по месту жительства на территории Мотовилихинского района		10.01.2022	31.12.2022	количество площадок, на которых организуется спортивно-массовая работа с привлечением тренера-инструктора (количество адресов)	ед.	6		413,192
					численность населения, занимающегося физической культурой и спортом на площадках по месту жительства	чел.	800		

7.3. строки «Итого по мероприятию 1.2.1.1.1, в том числе по источникам финансирования», «Итого по основному мероприятию 1.2.1.1, в том числе по источникам финансирования», «Итого по задаче 1.2.1, в том числе по источникам финансирования» изложить в следующей редакции:

Итого по мероприятию 1.2.1.1.1, в том числе по источникам финансирования	бюджет города Перми	8715,90450
Итого по основному мероприятию 1.2.1.1, в том числе по источникам финансирования	бюджет города Перми	8715,90450
Итого по задаче 1.2.1, в том числе по источникам финансирования	бюджет города Перми	8715,90450

7.4. строки 1.2.2.1.3.1, «Итого по мероприятию 1.2.2.1.3, в том числе по источникам финансирования» изложить в следующей редакции:

1.2.2.1.3.1	Присуждение стипендий «Спортивные надежды»	КФКС	10.01.2022	30.12.2022	количество стипендиатов «Спортивные надежды»	чел.	286	бюджет города Перми	3234,000
Итого по мероприятию 1.2.2.1.3, в том числе по источникам финансирования									
бюджет города Перми									
3234,000									

7.5. строки «Итого по основному мероприятию 1.2.2.1, в том числе по источникам финансирования», «Итого по задаче 1.2.2, в том числе по источникам финансирования», «Итого по подпрограмме 1.2, в том числе по источникам финансирования» изложить в следующей редакции:

Итого по основному мероприятию 1.2.2.1, в том числе по источникам финансирования		итого	108784,700
		бюджет города Перми	108784,700
		бюджет Пермского края	0,000
Итого по задаче 1.2.2, в том числе по источникам финансирования		итого	108784,700
		бюджет города Перми	108784,700
		бюджет Пермского края	0,000
Итого по подпрограмме 1.2, в том числе по источникам		итого	117500,60450
		бюджет города Перми	117500,60450
		бюджет Пермского края	0,000



## АДМИНИСТРАЦИЯ ГОРОДА ПЕРМИ ПОСТАНОВЛЕНИЕ

19.05.2022

№ 380

### **О внесении изменений в Порядок принятия решений о признании расходами текущего финансового года произведенных капитальных вложений (затрат) в объекты капитального строительства муниципальной собственности города Перми, которые не были созданы, утвержденный постановлением администрации города Перми от 01.10.2015 № 704**

В целях актуализации правовых актов администрации города Перми администрация города Перми ПОСТАНОВЛЯЕТ:

1. Внести в Порядок принятия решений о признании расходами текущего финансового года произведенных капитальных вложений (затрат) в объекты капитального строительства муниципальной собственности города Перми, которые не были созданы, утвержденный постановлением администрации города Перми от 01 октября 2015 г. № 704 (в ред. от 05.04.2016 № 226, от 12.01.2017 № 24, от 10.11.2017 № 1022, от 14.06.2018 № 385), следующие изменения:

1.1. пункт 2.4 изложить в следующей редакции:

«2.4. Балансодержатель произведенных капитальных вложений (затрат) в объект капитального строительства муниципальной собственности города Перми, который не был создан (далее – Балансодержатель), – функциональный, территориальный орган администрации города Перми, муниципальное учреждение города Перми, распоряжающиеся в пределах своей компетенции денежными средствами, выделяемыми на финансирование капитальных вложений на ПИР, ПСД и (или) ПД и иных капитальных вложений (затрат), не приведших к возведению объекта, и учитываемыми на его балансе.»;

1.2. в пункте 3.4 слова «интегрированной системы электронного документооборота, архива и управления потоками работ Пермского края» заменить словами «системы электронного документооборота»;

1.3. пункт 3.11 изложить в следующей редакции:

«3.11. При наличии решения инвестиционной комиссии о признании расходами текущего финансового года произведенных капитальных вложений (затрат) в объект капитального строительства муниципальной собственности города Перми, который не был создан, Балансодержатель в течение 10 календарных дней с даты получения протокола заседания инвестиционной комиссии издает приказ о списании затрат. На основании приказа муниципальное казенное учреждение, осуществляющее функции по ведению бухгалтерского учета, в трехдневный срок после получения приказа о списании затрат отражает в бухгалтерском учете списание затрат с баланса в соответствии с действующим законодательством Российской Федерации.»;

1.4. приложение 1 изложить в редакции согласно приложению к настоящему постановлению.

2. Настоящее постановление вступает в силу со дня официального опубликования в печатном средстве массовой информации «Официальный бюллетень органов местного самоуправления муниципального образования город Пермь».

3. Управлению по общим вопросам администрации города Перми обеспечить опубликование настоящего постановления в печатном средстве массовой информации «Официальный бюллетень органов местного самоуправления муниципального образования город Пермь».

4. Информационно-аналитическому управлению администрации города Перми обеспечить опубликование (обнародование) настоящего постановления на официальном сайте муниципального образования город Пермь в информационно-телекоммуникационной сети Интернет.

5. Контроль за исполнением настоящего постановления возложить на первого заместителя главы администрации города Перми Хайруллина Э.А.

И.о. Главы города Перми

Э.А. Хайруллин

Приложение  
к постановлению администрации  
города Перми  
от 19.05.2022 № 380

**ПЕРЕЧЕНЬ**  
подлежащих признанию расходами текущего финансового года  
произведенных капитальных вложений (затрат)  
на проектно-изыскательские работы, по разработке  
проектно-сметной документации и (или) предпроектной  
документации и иных капитальных вложений (затрат),  
не приведших к возведению (созданию) объекта капитального  
строительства как объекта муниципальной собственности  
города Перми

№	Наименование капитальных вложений <sup>1</sup>	Документы, подтверждающие осуществление капитальных вложений <sup>2</sup>		Объем произведенных капитальных вложений за счет средств бюджета города Перми, руб. <sup>3</sup>
		наименование	дата	
1	2	3	4	5
1				
...				
Итого				

Руководитель

\_\_\_\_\_ (наименование Балансодержателя)

\_\_\_\_\_ (подпись)

\_\_\_\_\_ (расшифровка подписи)

Согласовано:

Руководитель муниципального казенного учреждения, осуществляющего функции по ведению бухгалтерского учета:

\_\_\_\_\_ (Ф.И.О.)

\_\_\_\_\_ (подпись)

Дата «\_\_» \_\_\_\_\_ 20\_\_ г.

-----  
<sup>1</sup> Указывается наименование произведенных и подлежащих признанию расходами текущего финансового года капитальных вложений на ПИР, ПСД и (или) ПД и иных капитальных вложений (затрат), не приведших к возведению объекта.

<sup>2</sup> Указывается наименование и дата документа, подтверждающего оплату работ (услуг) по выполнению ПИР, разработке ПСД и (или) ПД, осуществлению иных капитальных вложений (затрат), не приведших к возведению объекта.

<sup>3</sup> Указывается объем произведенных и подлежащих признанию расходами текущего финансового года капитальных вложений (затрат) за счет средств бюджета города Перми на выполнение ПИР, разработку ПСД и (или) ПД и иных капитальных вложений (затрат), не приведших к возведению объекта, в соответствии с документом, подтверждающим оплату работ (услуг) на выполнение ПИР, разработку ПСД и (или) ПД, осуществление иных капитальных вложений (затрат), не приведших к возведению объекта.



## АДМИНИСТРАЦИЯ ГОРОДА ПЕРМИ ПОСТАНОВЛЕНИЕ

19.05.2022

№ 381

### **О внесении изменений в муниципальную программу «Культура города Перми», утвержденную постановлением администрации города Перми от 20.10.2021 № 919**

В соответствии с Бюджетным кодексом Российской Федерации, Федеральным законом от 06 октября 2003 г. № 131-ФЗ «Об общих принципах организации местного самоуправления в Российской Федерации», Уставом города Перми, постановлением администрации города Перми от 25 сентября 2013 г. № 781 «Об утверждении Порядка принятия решений о разработке муниципальных программ, их формирования и реализации» администрация города Перми ПОСТАНОВЛЯЕТ:

1. Утвердить прилагаемые изменения в муниципальную программу «Культура города Перми», утвержденную постановлением администрации города Перми от 20 октября 2021 г. № 919 (в ред. от 29.12.2021 № 1257, от 16.02.2022 № 95, от 29.03.2022 № 240, от 12.04.2022 № 270).

2. Настоящее постановление вступает в силу со дня официального опубликования в печатном средстве массовой информации «Официальный бюллетень органов местного самоуправления муниципального образования город Пермь».

3. Управлению по общим вопросам администрации города Перми обеспечить опубликование настоящего постановления в печатном средстве массовой информации «Официальный бюллетень органов местного самоуправления муниципального образования город Пермь».

4. Информационно-аналитическому управлению администрации города Перми обеспечить опубликование (обнародование) настоящего постановления на официальном сайте муниципального образования город Пермь в информационно-телекоммуникационной сети Интернет.

5. Контроль за исполнением настоящего постановления возложить на заместителя главы администрации города Перми Грибанова А.А.

И.о. Главы города Перми

Э.А. Хайруллин

УТВЕРЖДЕНЫ  
постановлением администрации  
города Перми  
от 19.05.2022 № 381

**ИЗМЕНЕНИЯ**  
в муниципальную программу «Культура города Перми»,  
утвержденную постановлением администрации города Перми от 20 октября 2021 г. № 919

1. В разделе «Паспорт муниципальной программы»:

1.1. строку 4 изложить в следующей редакции:

4	Участники программы	<p>ДКМП;          Департамент имущественных отношений администрации города Перми (далее – ДИО);          администрация Дзержинского района города Перми (далее – АДР);          администрация Индустриального района города Перми (далее – АИР);          администрация Кировского района города Перми (далее – АКР);          администрация Ленинского района города Перми (далее – АЛР);          администрация Мотовилихинского района города Перми (далее – АМР);          администрация Орджоникидзевского района города Перми (далее – АОР);          администрация Свердловского района города Перми (далее – АСР);          администрация поселка Новые Ляды города Перми (далее – АПЛ);          муниципальные учреждения, подведомственные ДКМП;          некоммерческие организации, не являющиеся муниципальными учреждениями (далее – НКО)</p>
---	---------------------	---

1.2. строку 5 изложить в следующей редакции:

5	Характеристика текущего состояния сферы реализации программы	<p>Реализация муниципальной программы направлена на достижение цели Стратегии социально-экономического развития города Перми по развитию человеческого потенциала в части создания условий для творческой и профессиональной самореализации населения, а также определения, сохранения и развития культурной идентичности города Перми и содействие культурному разнообразию.          Развитие отрасли «Культура» в городе Перми осуществляется в соответствии с Законом Российской Федерации от 09 октября 1992 г. № 3612-1 «Основы законодательства Российской Федерации о культуре», Федеральными законами от 25 июня 2002 г. № 73-ФЗ «Об объектах культурного наследия (памятниках истории и культуры) народов Российской Федерации», от 29 декабря 2012 г. № 273-ФЗ «Об образовании в Российской Федерации», Законами Пермского края от 07 июля 2009 г. № 451-ПК «Об объектах культурного наследия (памятниках истории и культуры) народов Российской Федерации, расположенных на территории Пермского края», от 12 марта 2014 г. № 308-ПК «Об образовании в Пермском крае», от 27 августа 2018 г. № 263-ПК «О государственной политике в сфере культуры Пермского края».          По уровню обеспеченности культурным предложением население города Перми является одним из наиболее благополучных городов России и имеет устойчивую репутацию города с многочисленной и подготовленной аудиторией для концертов, спектаклей, выставок, фестивалей и других видов культурно организованного досуга.</p>
---	--	--

Вместе с тем для удовлетворения культурных и досуговых потребностей жителей города Перми необходимо расширение спектра услуг в сфере культуры, повышение их качества и доступности, мониторинг текущей ситуации с целью изучения новых запросов и потребностей в сфере культуры, степени удовлетворенности населения получаемыми услугами в сфере культуры.

В настоящее время на территории города Перми действуют 40 муниципальных учреждений культуры и дополнительного образования, предоставляющих населению города Перми возможность получения организованного и качественного досуга и возможность творческой самореализации личности, такие как:

- муниципальное бюджетное учреждение культуры «Объединение муниципальных библиотек», содержащее в составе библиотечной сети 37 муниципальных библиотек (далее – МБУК «ОМБ»), которое является важной составляющей частью информационного и культурного ресурса города;
- муниципальные культурно-досуговые учреждения (далее – КДУ) и культурно-просветительские учреждения города Перми, представленные 16 учреждениями культуры:
- 11 дворцов, клубов и центров досуга, муниципальное автономное учреждение культуры «Пермский планетарий» (далее – МАУК «Пермский планетарий»), муниципальное автономное учреждение культуры «Центральный выставочный зал» (далее – МАУК «ЦВЗ»), муниципальное автономное учреждение культуры «ПермьПарк» (далее – МАУК «ПермьПарк»), муниципальное автономное учреждение культуры «Пермский зоопарк», муниципальное бюджетное учреждение культуры «Пермская дирекция по организации культурно-массовых мероприятий» (далее – МБУК «Пермская дирекция»), 16 учреждений дополнительного образования в сфере культуры (в том числе 8 музыкальных школ, 6 школ искусств, 1 художественная школа и 1 хоровая школа).

Профессиональные творческие концертные коллективы:

- муниципальное автономное учреждение культуры города Перми «Академический хор «Млада» (далее - МАУК «Академический хор «Млада»), муниципальное автономное учреждение культуры «ПермьКонцерт» (далее – МАУК «ПермьКонцерт») (включая концертные коллективы «Ярмарка», «Ромэн», «Ба-ба-гу», «Воскресенье», «Орфей»);
- 4 муниципальных театра:
- муниципальное автономное учреждение культуры «Пермский театр юного зрителя» (далее – МАУК «Пермский театр юного зрителя»), муниципальное автономное учреждение культуры города Перми «Театр кукол» (далее – МАУК «Театр кукол»), муниципальное бюджетное учреждение культуры города Перми «Театр «У Моста» (далее – МБУК «Театр «У Моста»), муниципальное автономное учреждение культуры города Перми «Театр Евгения Панфилова» (далее – МАУК «Театр «Балет Евгения Панфилова»).

В рамках организации досуга населения реализуется концепция развития мест массового отдыха, предоставляются услуги культурно-досугового и развлекательного характера на четырех открытых площадках – сад им. В.Л. Миндовского, парк «Счастье есть», парк культуры и отдыха им. А.П.Чехова, сад им. Я.М.Свердлова, оказывает услуги МАУК «ПермьПарк».

МБУК «Пермская дирекция» реализует проекты на набережной реки Камы, такие как «Выходные на набережной», данные проекты востребованы у жителей и гостей города Перми.

В КДУ города Перми действуют 190 клубных формирований самодеятельного художественного творчества, которые посещают более 3 тыс. чел. различных социальных и возрастных категорий (уникальная система, охватывающая все жанры и направления самодеятельного народного творчества);



На территории города Перми находятся 366 уникальных памятников истории и культуры федерального и регионального значения, из них 104 объектов культурного наследия (далее – ОКН) находятся в собственности муниципалитета образования город Пермь. Объекты культурного наследия местного (муниципального) значения на территории города Перми отсутствуют. За муниципальным автономным учреждением культуры «Городской центр охраны памятников» г. Перми (далее – МАУК «ГЦОП») закреплен 41 объект культурного наследия, из них федерального значения – 1, регионального – 40. МАУК «ГЦОП» осуществляется мероприятия по сохранению, использованию и популяризации ОКН в отношении объектов, находящихся в собственности муниципального, городского округа, а в части охраны объектов культурного наследия (памятников истории и культуры) в отношении объектов местного (муниципального) значения, расположенных на территории муниципального, городского округа.

Ежегодно разрабатывается проектно-сметная документация, проводятся ремонтно-реставрационные работы на объектах культурного наследия, устанавливаются информационные таблички. Также осуществляется мониторинг состояния объектов, ведется работа по их текущему содержанию, объектов, закрепленных за МАУК «ГЦОП» г. Перми.

В 2020-2021 годах МАУК «ГЦОП» г. Перми приведены в нормативное состояние 30 мемориальных объектов, посвященных Великой Отечественной войне, осуществлен монтаж архитектурно-художественного освещения на 3 объектах, установлено 36 информационных табличек, разработаны научно-проектные документации для 3 объектов. В 2022-2023 годах запланировано проведение ремонтно-реставрационных работ на ОКН «Дача А.В. Синакевича».

В рамках задачи по сохранению, использованию, популяризации, охраны и развития объектов культурного наследия ежегодно в период с 01 по 10 мая МАУК «ГЦОП» г. Перми осуществляется охрана 37 мемориальных объектов, посвященных событиям Великой Отечественной войны.

Учреждения культуры города Перми располагаются в зданиях, 65 % которых сдано в эксплуатацию до 1970 года. Из них 1,9 % построены до 1917 года, 7,7 % – в 1917-1950 годах, 55,4 % – в 1950-1970 годах, 31,1 % – в 1970-1990 годах, 3,9 % – в 1990-2015 годах.

Изменения законодательства, а также длительный срок эксплуатации зданий без капитального ремонта обеспокоивают необходимость проведения работ для обеспечения соответствия имущественных комплексов учреждений, подведомственных ДКМП, санитарно-эпидемиологическим нормам и требованиям пожарной безопасности.

В связи с вышеизложенным одной из актуальных задач программы является приведение в нормативное состояние подведомственных учреждений ДКМП.

За период 2016-2021 годов было капитально отремонтировано здание МАУК «Пермский городской дворец культуры им. М.И. Калинина» (далее – МАУК «ПГДК им. С.М. Калинина»), начались работы по проведению капитального ремонта зданий МАУК «Пермский городской дворец культуры им. А.Г. Солдатова» (далее – МАУК «ПГДК им. А.Г. Солдатова») и в МАУК «Театр юного зрителя» (далее – МАУК «ТЮЗ»).

В настоящее время ведутся работы по капитальному ремонту зданий МАУК «ПГДК им. А.Г. Солдатова» и в МАУК «ТЮЗ».

Реализация настоящей программы позволит не только сохранить существующую ситуацию в сфере культуры, но и будет способствовать достижению таких культурных миссий, как:

1. Сохранение, использование, популяризация, охрана и развитие объектов культурного наследия; вовлечение в хозяйственный оборот объектов культурного наследия, принятых в оперативное управление; реализация творческих проектов, направленных на развитие объектов культурного наследия.
2. Укрепление гражданской идентичности на основе духовно-нравственных и культурных ценностей; поддержка творческих проектов, направленных на укрепление российской гражданской идентичности на основе духовно-нравственных и культурных ценностей (конкурс «Город – это мы» проводится в рамках реализации муниципальной программы «Общественное согласие»);

поддержка всероссийских, международных и межрегиональных творческих проектов в области музыкального, театрального и изобразительного искусства,

реализация программ, направленных на укрепление исторической и культурной связи поколений.

3. Создание условий для реализации творческого потенциала жителей города Перми: повышение квалификации творческих и управленческих кадров в сфере культуры в центрах непрерывного образования в сфере культуры, поддержка (волонтерских) добровольческих движений, в том числе в сфере сохранения культурного наследия (реализуется в рамках муниципальной программы «Молодежь города Перми», проекта «Культурный десант»); поддержка негосударственного сектора в сфере культуры путем предоставления грантов и субсидий на реализацию проектов в сфере культуры и предоставления преференций по предоставлению помещений.

4. Обеспечение качества нового уровня развития инфраструктуры:

модернизация действующих учреждений культуры, муниципальных библиотек, в том числе созданных модельных библиотек (в 2019 году было модернизировано по модельному стандарту 2 библиотеки, в 2020 году модернизировано по модельному стандарту 3 библиотеки, 1 из которых модернизирована за счет муниципальных средств, в 2021 году и последующий период продолжается участие в конкурсе по модернизации муниципальных библиотек по модельному стандарту); проведение ремонтных и благоустроительных работ; увеличение количества жителей города, занимающихся в творческих формированиях в муниципальных учреждениях культуры и обучающихся в учреждениях дополнительного образования.

Также настоящей программой предусмотрен комплекс мероприятий по подготовке и празднованию 300-летия основания города Перми, целями реализации которых являются:

формирование положительного имиджа города Перми как высокоразвитого исторического, экономического, образовательного и культурного центра России, Приволжского федерального округа, Урала;

совершенствование городской инфраструктуры, активизация инновационной и предпринимательской деятельности для улучшения жизни жителей города Перми, превращение города в туристский центр.

По итогам реализации программы планируется увеличение к 2026 году основных показателей эффективности реализации программы и увеличение некоторых показателей в 2023 г., в том числе:

коэффициента вовлеченности жителей города Перми в культурную деятельность в расчете на численность постоянного населения города Перми с 7,6 ед. в 2022 году до 11,2 ед. в 2026 году и количества посещений культурно-зрелищных мероприятий на территории Перми с 8 010 958 ед. в 2022 году до 11 693 166 в 2026 году;

Численность населения в 2022 году составляет 1 047 650 чел., в 2023 году – 1 046 650 чел., в 2024 году – 1 046 750 чел., в 2025 году – 1 047 100 чел., в 2026 году – 1 047 800 чел.;

сохранение доли жителей города Перми, удовлетворенных качеством организации досуга, от общей численности опрошенных жителей города Перми, воспользовавшихся услугами в сфере культуры, на уровне не менее 86,8 % с 2022 года по 2026 год;

сохранение доли жителей города Перми, удовлетворенных спектром возможностей для творческой самореализации, от общего количества опрошенных жителей города Перми, воспользовавшихся услугами в сферах культуры, на уровне не менее 73,3 % с 2022 года по 2026 год;

увеличение числа посещений культурных мероприятий по сравнению с показателем 2019 года до 156,0 % в 2022 г., 172,8 % в 2023 г., 190,9 % в 2024 г., 209,1 % в 2025 г., 227,2 % в 2026 г.

С целью отражения эффективности программы расчет показателей осуществляется с учетом растущей численности населения на основании прогноза социально-экономического развития города Перми

1.3. строку 9 изложить в следующей редакции:

9	Объемы и источники финансирования программы (подпрограммы)	2022 год план	2023 год план	2024 год план	2025 год план	2026 год план
	программа, всего (тыс. руб.), в том числе	2 018 502,66896	1 749 317,090	1 516 618,400	1 611 325,200	1 611 325,200
	бюджет города Перми	1 707 550,171	1 687 933,800	1 470 118,400	1 611 325,200	1 611 325,200
	бюджет города Перми (неиспользованные ассигнования отчетного года)	25 481,656	0,000	0,000	0,000	0,000
	бюджет Пермского края	56 386,80859	45 345,82276	46 500,000	0,000	0,000
	бюджет Российской Федерации	229 084,03337	16 037,46724	0,000	0,000	0,000
	подпрограмма 1.1, всего (тыс. руб.), в том числе	236 091,32827	340 240,590	157 957,300	161 868,800	161 868,800
	бюджет города Перми	206 106,146	278 857,300	111 457,300	161 868,800	161 868,800
	бюджет Пермского края	22 222,54044	45 345,82276	46 500,000	0,000	0,000
	бюджет Российской Федерации	7 762,64183	16 037,46724	0,000	0,000	0,000
	подпрограмма 1.2, всего (тыс. руб.), в том числе	923 058,894	798 852,900	798 852,900	831 060,100	831 060,100
	бюджет города Перми	914 759,200	798 852,900	798 852,900	831 060,100	831 060,100
	бюджет Пермского края	2 074,9235	0,000	0,000	0,000	0,000
	бюджет Российской Федерации	6 224,7705	0,000	0,000	0,000	0,000
	подпрограмма 1.3, всего (тыс. руб.), в том числе	371 313,3424	145 722,900	95 512,900	145 743,500	145 743,500
	бюджет города Перми	110 917,325	145 722,900	95 512,900	145 743,500	145 743,500
	бюджет города Перми (неиспользованные ассигнования отчетного года)	25 481,656	0,000	0,000	0,000	0,000
	бюджет Пермского края	31 475,76441	0,000	0,000	0,000	0,000
	бюджет Российской Федерации	203 438,59699	0,000	0,000	0,000	0,000
	подпрограмма 1.4, всего (тыс. руб.), в том числе	477 551,60429	454 080,100	453 874,700	461 964,600	461 964,600
	бюджет города Перми	465 280,00	454 080,100	453 874,700	461 964,600	461 964,600
	бюджет Пермского края	613,58022	0,000	0,000	0,000	0,000
	бюджет Российской Федерации	11 658,02407	0,000	0,000	0,000	0,000
	подпрограмма 1.5, всего (тыс. руб.), в том числе	10 487,500	10 420,600	10 420,600	10 688,200	10 688,200
	бюджет города Перми	10 487,500	10 420,600	10 420,600	10 688,200	10 688,200

2. В разделе «Система программных мероприятий подпрограммы 1.1 «Городские культурно-зрелищные мероприятия» муниципальной программы «Культура города Перми»:

2.1. строки 1.1.1.3.11, 1.1.1.3.12 изложить в следующей редакции:

1.1.1.3.11	количество посетителей культурно-зрелищных мероприятий по месту жительства	чел.	11 474	12 424	11 424	11 424	11 424	11 424	11 424	AMP	бюджет города Перми	1 279,045	2 044,700	1 344,700	1 344,700
1.1.1.3.12	количество проведенных мероприятий, в том числе в составе реализованных проектов	ед.	11	12	11	11	11	11	11						

2.2. строки 1.1.1.1.3.19, 1.1.1.1.3.20 изложить в следующей редакции:

1.1.1.1.3.19	итого по ПНР количество посетителей городских культурно-зрелищных мероприятий, культурно-зрелищных мероприятий по месту жительства	чел.	78 989	74 939	73 939	73 939	73 939	бюджет города Перми	14 343, 846	15 197, 900	13 797, 900	13 797, 900
1.1.1.1.3.20	итого по ПНР количество проведенных мероприятий, в том числе в составе реализуемых проектов	ед.	152	152	150	150	150					

2.3. строку «Итого по мероприятию 1.1.1.1.3, в том числе по источникам финансирования» изложить в следующей редакции:

Итого по мероприятию 1.1.1.1.3, в том числе по источникам финансирования	бюджет города Перми	14 343, 846	15 197, 900	13 797, 900	13 797, 900
--	---------------------	-------------	-------------	-------------	-------------

2.4. строки «Итого по основному мероприятию 1.1.1.1, в том числе по источникам финансирования», «Итого по задаче 1.1.1, в том числе по источникам финансирования», «Всего по подпрограмме 1.1, в том числе по источникам финансирования» изложить в следующей редакции:

Итого по основному мероприятию 1.1.1.1, в том числе по источникам финансирования		236 091, 32827	340 240, 590	157 957, 300	161 868, 800	161 868, 800
	бюджет города Перми	206 106, 146	278 857, 300	111 457, 300	161 868, 800	161 868, 800
	бюджет Пермского края	22 222, 54044	45 345, 82276	46 500, 000	0,000	0,000
	бюджет Российской Федерации	7 762, 64183	16 037, 46724	0,000	0,000	0,000
Итого по задаче 1.1.1, в том числе по источникам финансирования		236 091, 32827	340 240, 590	157 957, 300	161 868, 800	161 868, 800
	бюджет города Перми	206 106, 146	278 857, 300	111 457, 300	161 868, 800	161 868, 800
	бюджет Пермского края	22 222, 54044	45 345, 82276	46 500, 000	0,000	0,000
бюджет Российской Федерации		7 762, 64183	16 037, 46724	0,000	0,000	0,000

Всего по подпрограмме 1.1, в том числе по источникам финансирования		236 091, 32827	340 240, 590	157 957, 300	161 868, 800	161 868, 800
	бюджет города Перми	206 106, 146	278 857, 300	111 457, 300	161 868, 800	161 868, 800
	бюджет Пермского края	22 222, 54044	45 345, 82276	46 500, 000	0,000	0,000
	бюджет Российской Федерации	7 762, 64183	16 037, 46724	0,000	0,000	0,000

3. В разделе «Система программных мероприятий подпрограммы 1.2 «Создание условий для творческой и профессиональной самореализации населения» муниципальной программы «Культура города Перми»:

3.1. после строки «Итого по основному мероприятию 1.2.2.1, в том числе по источникам финансирования» дополнить строками 1.2.2.2, 1.2.2.2.1, 1.2.2.2.1.1, «Итого по мероприятию 1.2.2.2.1, в том числе по источникам финансирования», «Итого по основному мероприятию 1.2.2.2, в том числе по источникам финансирования» следующего содержания:

1.2.2.2	Капитальные вложения в объекты недвижимого имущества муниципальной собственности в сфере культуры					
1.2.2.2.1	Приобретение здания двора культуры (с земельным участком), расположенного по адресу: г. Пермь, ул. Репина, 20					
1.2.2.2.1.1	Количество приобретенных зданий	ед.	-	-	ДИО	бюджет города Перми
	Итого по мероприятию 1.2.2.2.1, в том числе по источникам финансирования					85 000,000
	Итого по основному мероприятию 1.2.2.2, в том числе по источникам финансирования					85 000,000
						85 000,000
						85 000,000
						85 000,000
						85 000,000

3.2. строку «Итого по задаче 1.2.2, в том числе по источникам финансирования» изложить в следующей редакции:

Итого по задаче 1.2.2, в том числе по источникам финансирования	588544,600	479548,900	479548,900	500753,600	500753,600
бюджет города Перми	588544,600	479548,900	479548,900	500753,600	500753,600

3.3. строку «Всего по подпрограмме 1.2, в том числе по источникам финансирования» изложить в следующей редакции:

Всего по подпрограмме 1.2, в том числе по источникам финансирования		923 058, 894	798 852, 900	798 852, 900	831 060, 100	831 060, 100
	бюджет города Перми	914 759, 200	798 852, 900	798 852, 900	831 060, 100	831 060, 100
	бюджет Пермского края	2 074, 9235	0,000	0,000	0,000	0,000
	бюджет Российской Федерации	6 224, 7705	0,000	0,000	0,000	0,000

3.4. дополнить приложением 1 следующего содержания:

**«ИНФОРМАЦИЯ**  
по осуществлению капитальных вложений в объекты  
муниципальной собственности города Перми по подпрограмме 1.2  
«Создание условий для творческой и профессиональной самореализации населения»  
муниципальной программы «Культура города Перми»

№	Наименование раздела	Содержание раздела												
1	2	3												
1	Наименование объекта муниципальной собственности города Перми, место расположения (адрес)	«Дворец культуры имени А.П. Чехова», Пермский край, г. Пермь, ул. Репина, 20												
2	Направление инвестирования	приобретение здания дворца культуры (с земельным участком)												
3	Код и наименование мероприятия	1.2.2.2.1 Приобретение здания дворца культуры (с земельным участком), расположенного по адресу: г. Пермь, ул. Репина, 20												
4	Ответственный руководитель	Грибанов А.А., заместитель главы администрации города Перми												
5	Исполнитель программы	ДИО												
6	Форма осуществления капитальных вложений в объект капитального строительства или приобретение объекта недвижимого имущества	Приобретение объектов недвижимого имущества												
7	Муниципальный заказчик	ДИО												
8	Участник программы	ДКМП												
9	Цель осуществления капитальных вложений в объект	Создание условий для творческой и профессиональной самореализации населения в соответствии со Стратегией социально-экономического развития муниципального образования город Пермь до 2030 года, утвержденной Пермской городской думой от 22.04.2014г. № 85												
10	Технико- экономические показатели и функциональные параметры объекта	3-этажное здание, общая площадь здания составляет 4198,20 кв. м., в том числе концертный зал на 600 мест, 2 малых зала, специализированные помещения для занятия клубной и кружковой деятельностью; земельный участок общей площадью 5025 кв. м; земельный участок общей площадью 966 кв. м												
11	Сроки осуществления капитальных вложений в объект капитального строительства	2022 г.												
12	Срок ввода в эксплуатацию объекта капитального строительства	-												
13	Сметная стоимость объекта муниципальной собственности города Перми, тыс. руб.	85 000,000 тыс. руб., стоимость определена на основании оценочного заключения от 09 марта 2022 г., выполненного ООО «Регион-Эксперт» № 21-03/22												
14	Объемы и источники финансирования осуществления капитальных вложений в объект по годам реализации	Объем финансирования, тыс. руб. <table border="1" style="width: 100%; border-collapse: collapse;"> <thead> <tr> <th>всего</th> <th>2022 год</th> <th>2023 год</th> <th>2024 год</th> <th>2025 год</th> <th>2026 год</th> </tr> </thead> <tbody> <tr> <td>85 000,000</td> <td>85 000,000</td> <td>-</td> <td>-</td> <td>-</td> <td>-</td> </tr> </tbody> </table>	всего	2022 год	2023 год	2024 год	2025 год	2026 год	85 000,000	85 000,000	-	-	-	-
всего	2022 год	2023 год	2024 год	2025 год	2026 год									
85 000,000	85 000,000	-	-	-	-									



Итого по мероприятию 1.3.1.1.1, в том числе по источникам финансирования	итого	85 548, 4644	141 896, 200	91 691, 100	141 916, 800	141 916, 800
	бюджет го- рода Перми	81 838, 7804	141 896, 200	91 691, 100	141 916, 800	141 916, 800
	бюджет го- рода Перми (неисполь- зованные ассигнова- ния отчет- ного года)	3 709, 684	0,000	0,000	0,000	0,000

4.2. строку «Итого по основному мероприятию 1.3.1.1, в том числе по источникам финансирования» изложить в следующей редакции:

Итого по основному мероприятию 1.3.1.1, в том числе по источникам финансирования	итого	226 218, 8164	145 722, 900	95 512, 900	145 743, 500	145 743, 500
	бюджет города Перми	110 917, 325	145 722, 900	95 512, 900	145 743, 500	145 743, 500
	бюджет города Перми (неиспользованные ассигнования отчетного года)	25 481, 656	0,000	0,000	0,000	0,000
	бюджет Пермского края	24 721, 03841	0,000	0,000	0,000	0,000
	бюджет Российской Федерации	65 098, 79699	0,000	0,000	0,000	0,000

4.3. строки «Итого по задаче 1.3.1, в том числе по источникам финансирования», «Всего по подпрограмме 1.3, в том числе по источникам финансирования» изложить в следующей редакции:

Итого по задаче 1.3.1, в том числе по источникам финансирования	итого	371 313, 3424	145 722, 900	95 512, 900	145 743, 500	145 743, 500
	бюджет города Перми	110 917, 325	145 722, 900	95 512, 900	145 743, 500	145 743, 500
	бюджет города Перми (неиспользованные ассигнования отчетного года)	25 481, 656	0,000	0,000	0,000	0,000
	бюджет Пермского края	31 475, 76441	0,000	0,000	0,000	0,000
	бюджет Российской Федерации	203 438, 59699	0,000	0,000	0,000	0,000



Всего по подпрограмме 1.3, в том числе по источникам финансирования	итого	371 313,3424	145 722,900	95 512,900	145 743,500	145 743,500
	бюджет города Перми	110 917,325	145 722,900	95 512,900	145 743,500	145 743,500
	бюджет города Перми (неиспользованные ассигнования отчетного года)	25 481,656	0,000	0,000	0,000	0,000
	бюджет Пермского края	31 475,76441	0,000	0,000	0,000	0,000
	бюджет Российской Федерации	203 438,59699	0,000	0,000	0,000	0,000

5. В разделе «Таблица показателей конечного результата муниципальной программы «Культура города Перми»:

5.1. строку 1.2.2 дополнить строкой следующего содержания:

Количество зданий, приобретенных в муниципальную собственность	ед.	1	-	-	-	-
--	-----	---	---	---	---	---

5.2. приложение дополнить строкой 25 следующего содержания:

25	Количество зданий, приобретенных в муниципальную собственность	ед.	-	по факту приобретения	-	акт приема-передачи муниципальному учреждению	рассчитывается как общее количество приобретенных зданий	ежегодно
----	--	-----	---	-----------------------	---	---	--	----------

6. В приложении 1:

6.1. строки 1.1.1.1.3.4, 1.1.1.1.3.4<sup>1</sup> изложить в следующей редакции:

1.1.1.1.3.4	Приобретение металлодетекторов и ограждений	ДКМП	01.01.2022	31.12.2022	количество проведенных мероприятий по обеспечению культурно-массовых проектов металлодетекторами и ограждениями	ед.	1	бюджет города Перми	3520,344
1.1.1.1.3.4 <sup>1</sup>	Проведение мероприятий по организации и проведения салюта (фейерверка)	ДКМП	01.01.2022	31.12.2022	количество посетителей культурно-зрелищных мероприятий по месту жительства	чел.	5 000	бюджет города Перми	540,000
					количество проведенных мероприятий по организации и проведению салюта (фейерверка)	ед.	1		

6.2. после строки 1.1.1.1.3.4<sup>1</sup> дополнить строкой 1.1.1.1.3.4<sup>2</sup> следующего содержания:

1.1.1.1.3.4 <sup>2</sup>	Проведение конкурса на создание гимна города Перми	ДКМП	01.01.2022	31.12.2022	количество участников победителей, награжденных премиями	чел.	2	бюджет города Перми	689,656
--------------------------	--	------	------------	------------	--	------	---	---------------------	---------

6.3. строку 1.1.1.1.3.9 изложить в следующей редакции:

1.1.1.1.3.9	Организация и проведение культурно-зрелищных мероприятий по месту жительства для жителей и гостей Мотовилихинского района города Перми	администрация Мотовилихинского района города Перми	01.01.2022	31.12.2022	количество посетителей культурно-зрелищных мероприятий по месту жительства количество проведенных мероприятий, в том числе в составе реализуемых проектов	чел. ед.	11 474 11	бюджет города Перми	1 279,045
-------------	--	--	------------	------------	--	-------------	--------------	---------------------	-----------

6.4. строку «Итого по мероприятию 1.1.1.1.3, в том числе по источникам финансирования» изложить в следующей редакции:

Итого по мероприятию 1.1.1.1.3, в том числе по источникам финансирования	бюджет города Перми	14 343,846
--	---------------------	------------

6.5. строки «Итого по основному мероприятию 1.1.1.1, в том числе по источникам финансирования», «Итого по задаче 1.1.1, в том числе по источникам финансирования», «Всего по подпрограмме 1.1, в том числе по источникам финансирования» изложить в следующей редакции:

Итого по основному мероприятию 1.1.1.1, в том числе по источникам финансирования	бюджет города Перми	236 091,32827
	бюджет Пермского края	206 106,146
	бюджет Пермского края	22 222,54044
	бюджет Российской Федерации	7 762,64183
Итого по задаче 1.1.1, в том числе по источникам финансирования	бюджет города Перми	236 091,32827
	бюджет Пермского края	206 106,146
	бюджет Пермского края	22 222,54044
	бюджет Российской Федерации	7 762,64183
Всего по подпрограмме 1.1, в том числе по источникам финансирования	бюджет города Перми	236 091,32827
	бюджет Пермского края	206 106,146
	бюджет Пермского края	22 222,54044
	бюджет Российской Федерации	7 762,64183

7. В приложении 2:

7.1. после строки «Итого по основному мероприятию 1.2.2.1, в том числе по источникам финансирования» дополнить строками 1.2.2.2, 1.2.2.2.1, 1.2.2.2.1.1, «Итого по мероприятию 1.2.2.2.1, в том числе по источникам финансирования», «Итого по основному мероприятию 1.2.2.2, в том числе по источникам финансирования» следующего содержания:

1.2.2.2	Капитальные вложения в объекты недвижимого имущества муниципальной собственности в сфере культуры								
1.2.2.2.1	Приобретение здания дворца культуры (с земельным участком), расположенного по адресу: г. Пермь, ул. Репина, 20								
1.2.2.2.1.1	Выполнение работ по приобретению здания дворца культуры им. А.П. Чехова	ДИО	01.01.2022	31.12.2022	количество приобретенных зданий	ед.	1	бюджет города Перми	85 000,000
Итого по мероприятию 1.2.2.2.1, в том числе по источникам финансирования								бюджет города Перми	85 000,000
Итого по основному мероприятию 1.2.2.2, в том числе по источникам финансирования								итого	85 000,000
								бюджет города Перми	85 000,000

7.2. строку «Итого по задаче 1.2.2, в том числе по источникам финансирования» изложить в следующей редакции:

Итого по задаче 1.2.2, в том числе по источникам финансирования	бюджет города Перми	588544,600
---	---------------------	------------

7.3. строку «Всего по подпрограмме 1.2, в том числе по источникам финансирования» изложить в следующей редакции:

Всего по подпрограмме 1.2, в том числе по источникам финансирования	бюджет города Перми	923 058,894
	бюджет Пермского края	914 759,200
	бюджет Российской Федерации	2 074,9235
		6 224,7705

8. В приложении 3:

8.1. строки 1.3.1.1.1.1, «Итого по мероприятию 1.3.1.1.1, в том числе по источникам финансирования» изложить в следующей редакции:

1.3.1.1.1.1	количество имущественных комплексов учреждений, в которых проводятся работы по выполнению нормативных требований, устранению предписаний надзорных органов и улучшению материально-технического обеспечения	муниципальные учреждения, подведомственные ДЖМП	01.01.2022	31.12.2022	количество имущественных комплексов учреждений, в которых проводятся работы по выполнению нормативных требований, устранению предписаний надзорных органов и улучшению материально-технического обеспечения	ед.	15	бюджет города Перми	81 838,7804	
					количество имущественных комплексов учреждений, в которых проводятся работы по выполнению нормативных требований, устранению (невыполнение показателя за 2021 год)	ед.	1	бюджет города Перми (неиспользованные ассигнования 2021 года)	3 709,684	
Итого по мероприятию 1.3.1.1.1, в том числе по источникам финансирования									итого	85 548,4644
									бюджет города Перми	81 838,7804
									бюджет города Перми (неиспользованные ассигнования 2021 года)	3 709,684

8.2. строку «Итого по основному мероприятию 1.3.1.1, в том числе по источникам финансирования» изложить в следующей редакции:

Итого по основному мероприятию 1.3.1.1, в том числе по источникам финансирования	итого	226 218,8164
	бюджет города Перми	110 917,325
	бюджет города Перми (неиспользованные ассигнования 2021 года)	25 481,656
	бюджет Пермского края	24 721,03841
	бюджет Российской Федерации	65 098,79699

8.3 строки «Итого по задаче 1.3.1, в том числе по источникам финансирования», «Всего по подпрограмме 1.3, в том числе по источникам финансирования» изложить в следующей редакции:

Итого по задаче 1.3.1, в том числе по источникам финансирования	итого	371 313,3424
	бюджет города Перми	110 917,325
	бюджет города Перми (неиспользованные ассигнования 2021 года)	25 481,656
	бюджет Пермского края	31 475,76441
	бюджет Российской Федерации	203 438,59699
	итого	371 313,3424
	бюджет города Перми	110 917,325
	бюджет города Перми (неиспользованные ассигнования 2021 года)	25 481,656
	бюджет Пермского края	31 475,76441
	бюджет Российской Федерации	203 438,59699
Всего по подпрограмме 1.3, в том числе по источникам финансирования	итого	371 313,3424
	бюджет города Перми	110 917,325
	бюджет города Перми (неиспользованные ассигнования 2021 года)	25 481,656
	бюджет Пермского края	31 475,76441
	бюджет Российской Федерации	203 438,59699
	итого	371 313,3424
	бюджет города Перми	110 917,325
	бюджет города Перми (неиспользованные ассигнования 2021 года)	25 481,656
	бюджет Пермского края	31 475,76441
	бюджет Российской Федерации	203 438,59699



## АДМИНИСТРАЦИЯ ГОРОДА ПЕРМИ ПОСТАНОВЛЕНИЕ

19.05.2022

№ 382

### О внесении изменений в объем расходов на возмещение затрат некоммерческой организации «Фонд Развития Пермского Баскетбола «ПАРМА» на 2022 год и плановый период 2023 и 2024 годов, утвержденный постановлением администрации города Перми от 01.10.2021 № 792

В соответствии с решением Пермской городской Думы от 26 сентября 2017 г. № 199 «Об установлении расходного обязательства города Перми в сфере физической культуры и спорта», постановлением администрации города Перми от 13 ноября 2017 г. № 1024 «Об утверждении Порядка предоставления субсидии некоммерческим организациям, не являющимся государственными (муниципальными) учреждениями, в целях возмещения затрат, связанных с оказанием содействия субъекту физической культуры и спорта, осуществляющему свою деятельность на территории города Перми»

администрация города Перми ПОСТАНОВЛЯЕТ:

1. Внести изменения в объем расходов на возмещение затрат некоммерческой организации «Фонд Развития Пермского Баскетбола «ПАРМА» на 2022 год и плановый период 2023 и 2024 годов, утвержденный постановлением администрации города Перми от 01 октября 2021 г. № 792, изложив в редакции согласно приложению к настоящему постановлению.

2. Настоящее постановление вступает в силу со дня официального опубликования в печатном средстве массовой информации «Официальный бюллетень органов местного самоуправления муниципального образования город Пермь».

3. Управлению по общим вопросам администрации города Перми обеспечить опубликование настоящего постановления в печатном средстве массовой информации «Официальный бюллетень органов местного самоуправления муниципального образования город Пермь».

4. Информационно-аналитическому управлению администрации города Перми обеспечить опубликование (обнародование) настоящего постановления на официальном сайте муниципального образования город Пермь в информационно-телекоммуникационной сети Интернет.

5. Контроль за исполнением настоящего постановления возложить на заместителя главы администрации города Перми Грибанова А.А.

И.о. Главы города Перми

Э.А. Хайруллин

Приложение  
к постановлению администрации  
города Перми  
от 19.05.2022 № 382

### ОБЪЕМ РАСХОДОВ на возмещение затрат некоммерческой организации «Фонд Развития Пермского Баскетбола «ПАРМА» на 2022 год и плановый период 2023 и 2024 годов

№	Наименование расходов	Объем расходов, тыс. руб.		
		2022 год	2023 год	2024 год
1	Страхование спортсменов	213,73941	213,73941	213,73941
2	Питание спортсменов	2 218,95250	3 346,14490	3 346,14490
3	Оплата труда спортсменов баскетбольной команды, проживающих на территории города Перми	32 206,97668	26 622,55122	26 622,55122
4	Оплата труда административно-управленческого персонала	5 438,41654	11 119,61793	11 119,61793

5	Начисления на выплаты по оплате труда	6 736,37531	10 110,42614	10 110,42614
6	Аренда спортивного сооружения и оборудования	4 400,00000	4 365,80000	4 365,80000
7	Оплата членских взносов	800,00000	2 000,00000	2 000,00000
8	Приобретение экипировки	1 108,09000	1 629,94000	1 629,94000
9	Приобретение инвентаря, оборудования, медикаментов, спортивно-медицинских товаров	1 066,26000	904,64040	904,64040
10	Транспортные услуги	1 640,84800	1 174,60200	1 174,60200
11	Техническое обеспечение мероприятий игровым, вспомогательным, световым и звуковым оборудованием, видеоборудованием, охраной, медицинской помощью	13 840,02156	8 955,51800	8 955,51800
12	Изготовление видео, полиграфической и рекламной продукции	1 450,00000	1 450,00000	1 450,00000
13	Художественное сопровождение баскетбольных матчей	4 697,32000	4 231,02000	4 231,02000
14	Осуществление трансляций баскетбольных матчей	4 183,00000	3 876,00000	3 876,00000
Итого		80 000,00000	80 000,00000	80 000,00000



## АДМИНИСТРАЦИЯ ГОРОДА ПЕРМИ ПОСТАНОВЛЕНИЕ

19.05.2022

№ 383

### О внесении изменений в отдельные правовые акты администрации города Перми, утверждающие порядки определения объема и условий предоставления субсидий на иные цели, в сфере образования

В соответствии с абзацем вторым пункта 1 статьи 78.1 Бюджетного кодекса Российской Федерации, постановлением Правительства Российской Федерации от 22 февраля 2020 г. № 203 «Об общих требованиях к нормативным правовым актам и муниципальным правовым актам, устанавливающим порядок определения объема и условия предоставления бюджетным и автономным учреждениям субсидий на иные цели», в целях актуализации нормативной правовой базы администрации города Перми администрация города Перми ПОСТАНОВЛЯЕТ:

1. Внести в Порядок определения объема и условий предоставления субсидий на иные цели бюджетным и автономным учреждениям на организацию подвоза учащихся, утвержденный постановлением администрации города Перми от 15 октября 2020 г. № 987 (в ред. от 28.04.2021 № 314, от 06.09.2021 № 677, от 04.10.2021 № 798), следующие изменения:

1.1. пункт 1.3 дополнить словами «в рамках выполнения мероприятий муниципальной программы «Доступное и качественное образование»;

1.2. пункт 2.13 изложить в следующей редакции:

«2.13. Результатом предоставления субсидий на иные цели является количество организованных рейсов к месту обучения и обратно для учащихся, проживающих в отдаленных жилых районах, не имеющих общеобразовательных учреждений (Голый Мыс, Новобродовский, микрорайон Налимиха), в соответствии с муниципальной программой «Доступное и качественное образование».

Для достижения результата предоставления субсидий на иные цели Соглашением устанавливается план мероприятий по достижению результата предоставления субсидий на иные цели.»;

1.3. пункт 3.1 дополнить абзацем следующего содержания:

«отчет о реализации плана мероприятий по достижению результата предоставления субсидий на иные цели по форме согласно приложению 5 к настоящему Порядку ежегодно не позднее 25 января года, следующего за отчетным.»;

1.4. в пункте 3.3 слова «дополнительные формы» заменить словами «формы дополнительной»;

1.5. приложение 3 изложить в редакции согласно приложению 1 к настоящему постановлению;

1.6. приложение 4 изложить в редакции согласно приложению 2 к настоящему постановлению;

1.7. дополнить приложением 5 согласно приложению 3 к настоящему постановлению.

2. Внести в Порядок определения объема и условий предоставления субсидий на иные цели бюджетным и автономным учреждениям, подведомственным департаменту образования администрации города Перми, на мероприятия, направленные на решение отдельных вопросов местного значения в микрорайонах города Перми, утвержденный постановлением администрации города Перми от 04 февраля 2021 г. № 41 (в ред. от 28.04.2021 № 314, от 20.01.2022 № 25), следующие изменения:

2.1. пункт 2.13 изложить в следующей редакции:

«2.13. Результатом предоставления субсидий на иные цели является количество реализованных мероприятий, направленных на решение отдельных вопросов местного значения в микрорайонах города Перми.

Для достижения результата предоставления субсидий на иные цели Соглашением устанавливается план мероприятий по достижению результата предоставления субсидий на иные цели.»;

2.2. пункт 3.1 дополнить абзацем следующего содержания:

«отчет о реализации плана мероприятий по достижению результата предоставления субсидий на иные цели по форме согласно приложению 3 к настоящему Порядку ежегодно не позднее 25 января года, следующего за отчетным.»;

2.3. в пункте 3.3 слова «дополнительные формы» заменить словами «формы дополнительной»;

2.4. приложение 1 изложить в редакции согласно приложению 4 к настоящему постановлению;

2.5. дополнить приложением 3 согласно приложению 5 к настоящему постановлению.

3. Внести в Порядок определения объема и условий предоставления субсидий на иные цели бюджетным и автономным учреждениям, подведомственным департаменту образования администрации города Перми, на обеспечение условий для развития физической культуры и массового спорта, утвержденный постановлением администрации города Перми от 22 апреля 2021 г. № 284 (в ред. от 21.03.2022 № 193), следующие изменения:

3.1. в абзаце первом пункта 4.3 слова «города Перми» исключить;

3.2. в пункте 4.4 слова «города Перми» исключить;

3.3. пункт 4.5 изложить в следующей редакции:

«4.5. Остатки субсидий на иные цели, неиспользованные на начало текущего финансового года, могут быть использованы Учреждениями в текущем финансовом году при наличии потребности в направлении их на те же цели.

Учреждения не позднее первых 10 рабочих дней текущего финансового года направляют в Департамент запрос, отражающий причины образования неиспользованных остатков и необходимость их использования в текущем финансовом году, с приложением документов (копий документов), подтверждающих наличие и объем неисполненных обязательств, принятых до начала текущего финансового года либо подлежащих принятию в текущем финансовом году.

Решение Департамента об использовании в текущем финансовом году указанных средств принимается по итогам рассмотрения запросов, представленных Учреждениями в Департамент, не позднее 5 рабочих дней с момента поступления запроса Учреждения путем издания приказа начальника Департамента.

Неиспользованные остатки субсидий на иные цели, в отношении которых не принято решение о направлении их на те же цели в текущем финансовом году, источником финансового обеспечения которых являются средства бюджета Пермского края, подлежат возврату в бюджет города Перми, с последующим возвратом в установленном порядке в бюджет Пермского края, не позднее первых 15 рабочих дней текущего финансового года.»

4. Внести в Порядок определения объема и условий предоставления субсидий на иные цели бюджетным и автономным учреждениям на выплаты компенсации части затрат родителям (законным представителям) за воспитание и обучение детей-инвалидов дошкольного возраста на дому, утвержденный постановлением администрации города Перми от 30 июня 2021 г. № 484 (в ред. от 15.10.2021 № 877, от 20.12.2021 № 1160), следующие изменения:

4.1. пункт 1.3 дополнить словами «в рамках выполнения мероприятий муниципальной программы «Доступное и качественное образование»;

4.2. дополнить пунктом 2.13 следующего содержания:

«2.13. Результатом предоставления субсидий на иные цели является количество получателей компенсации части затрат родителям (законным представителям) за воспитание и обучение детей-инвалидов дошкольного возраста на дому в соответствии с муниципальной программой «Доступное и качественное образование».

Для достижения результата предоставления субсидий на иные цели Соглашением устанавливается план мероприятий по достижению результата предоставления субсидий на иные цели.»;

4.3. пункт 3.1 изложить в следующей редакции:

«3.1. Учреждения представляют в Департамент в установленные настоящим Порядком сроки следующую отчетность (далее – Отчеты):

отчет об осуществлении расходов, источником финансового обеспечения которых являются субсидии на иные цели, по форме согласно приложению 3 к настоящему Порядку ежеквартально нарастающим итогом в следующие сроки:

за 1, 2, 3 кварталы – не позднее 15 числа месяца, следующего за отчетным кварталом;

за 4 квартал (годовой отчет) – не позднее 25 января года, следующего за отчетным;

отчет о достижении результата предоставления субсидий на иные цели по форме согласно приложению 4 к настоящему Порядку ежегодно не позднее 25 января года, следующего за отчетным;

отчет о реализации плана мероприятий по достижению результата предоставления субсидий на иные цели по форме согласно приложению 5 к настоящему Порядку ежегодно не позднее 25 января года, следующего за отчетным.»;

- 4.4. пункт 3.2 признать утратившим силу;
- 4.5. в пункте 3.4 слова «дополнительные формы» заменить словами «формы дополнительной»;
- 4.6. в абзаце первом пункта 4.3 слова «города Перми» исключить;
- 4.7. дополнить пунктом 4.3<sup>1</sup> следующего содержания:

«4.3<sup>1</sup>. В случае недостижения результата предоставления субсидий на иные цели, установленного пунктом 2.13 настоящего Порядка, субсидии на иные цели подлежат возврату в доход бюджета в течение 10 рабочих дней со дня выявления указанного недостижения.»;

- 4.8. пункт 4.4 изложить в следующей редакции:

«4.4. Остатки субсидий на иные цели, неиспользованные на начало текущего финансового года, могут быть использованы Учреждениями в текущем финансовом году при наличии потребности в направлении их на те же цели.

Учреждения не позднее первых 10 рабочих дней текущего финансового года направляют в Департамент запрос, отражающий причины образования неиспользованных остатков и необходимость их использования в текущем финансовом году, с приложением документов (копий документов), подтверждающих наличие и объем неисполненных обязательств, принятых до начала текущего финансового года либо подлежащих принятию в текущем финансовом году.

Решение Департамента об использовании в текущем финансовом году указанных средств принимается по итогам рассмотрения запросов, представленных Учреждениями в Департамент, не позднее 5 рабочих дней с момента поступления запроса Учреждения путем издания приказа начальника Департамента.

Неиспользованные остатки субсидий на иные цели, в отношении которых не принято решение о направлении их на те же цели в текущем финансовом году, источником финансового обеспечения которых являются средства бюджета Пермского края, подлежат возврату в бюджет города Перми, с последующим возвратом в установленном порядке в бюджет Пермского края, не позднее первых 15 рабочих дней текущего финансового года.»;

- 4.9. приложение 3 изложить в редакции согласно приложению 6 к настоящему постановлению;
- 4.10. дополнить приложением 4 согласно приложению 7 к настоящему постановлению;
- 4.11. дополнить приложением 5 согласно приложению 8 к настоящему постановлению.

5. Внести в Порядок определения объема и условий предоставления субсидий на иные цели бюджетным и автономным учреждениям, подведомственным департаменту образования администрации города Перми, на повышение фонда оплаты труда, утвержденный постановлением администрации города Перми от 01 октября 2021 г. № 784 (в ред. от 19.10.2021 № 901, от 26.10.2021 № 946, от 15.11.2021 № 1004, от 23.12.2021 № 1189, от 28.02.2022 № 121), следующие изменения:

5.1. пункт 1.3 дополнить словами «в рамках выполнения мероприятий муниципальной программы «Доступное и качественное образование», муниципальной программы «Развитие физической культуры и спорта города Перми»;

- 5.2. пункт 2.13 изложить в следующей редакции:

«2.13. Результатом предоставления субсидий на иные цели является количество Учреждений, получающих целевую субсидию на повышение фонда оплаты труда в соответствии с муниципальной программой «Доступное и качественное образование», муниципальной программы «Развитие физической культуры и спорта города Перми».

Для достижения результата предоставления субсидий на иные цели Соглашением устанавливается план мероприятий по достижению результата предоставления субсидий на иные цели.»;

- 5.3. пункт 3.1 дополнить абзацем следующего содержания:

«отчет о реализации плана мероприятий по достижению результата предоставления субсидий на иные цели по форме согласно приложению 5 к настоящему Порядку.»;

- 5.4. в пункте 3.4 слова «дополнительные формы» заменить словами «формы дополнительной»;
- 5.5. приложение 3 изложить в редакции согласно приложению 9 к настоящему постановлению;
- 5.6. приложение 4 изложить в редакции согласно приложению 10 к настоящему постановлению;
- 5.7. дополнить приложением 5 согласно приложению 11 к настоящему постановлению.

6. Настоящее постановление вступает в силу со дня официального опубликования в печатном средстве массовой информации «Официальный бюллетень органов местного самоуправления муниципального образования город Пермь».

7. Управлению по общим вопросам администрации города Перми обеспечить опубликование настоящего постановления в печатном средстве массовой информации «Официальный бюллетень органов местного самоуправления муниципального образования город Пермь».

8. Информационно-аналитическому управлению администрации города Перми обеспечить опубликование (обнародование) настоящего постановления на официальном сайте муниципального образования город Пермь в информационно-телекоммуникационной сети Интернет.

9. Контроль за исполнением настоящего постановления возложить на заместителя главы администрации города Перми Грибанова А.А.



Приложение 1  
к постановлению администрации  
города Перми  
от 19.05.2022 № 383

**ОТЧЕТ**  
о достижении результата предоставления субсидий на иные цели  
\_\_\_\_\_ (наименование учреждения)  
по состоянию на 01 \_\_\_\_\_ 20 \_\_\_\_ г.

Ежегодная форма.

№	Результат предоставления субсидий на иные цели	Единица измерения	Плановые значения	Размер субсидий на иные цели, предусмотренный Соглашением	на отчетную дату	Фактически достигнутые значения	
						отклонение от планового значения в абсолютных величинах (гр. 6 - гр. 4)	причина отклонения
1	2	3	4	5	6	7	8
1							9
Всего							

Руководитель муниципального бюджетного (автономного) учреждения

М.П.

Исполнитель

Согласовано:

директор муниципального казенного учреждения  
«Центр бухгалтерского учета и отчетности в сфере образования» города Перми

\_\_\_\_\_ (подпись)

\_\_\_\_\_ (Ф.И.О.)

« \_\_\_\_ » \_\_\_\_\_ 20 \_\_\_\_ г.

\_\_\_\_\_ (подпись)

\_\_\_\_\_ (Ф.И.О.)

\_\_\_\_\_ (должность, Ф.И.О., контактный телефон)

« \_\_\_\_ » \_\_\_\_\_ 20 \_\_\_\_ г.

Приложение 2  
к постановлению администрации  
города Перми  
от 19.05.2022 № 383

**ОТЧЕТ**  
**об осуществлении расходов, источником финансового обеспечения которых являются субсидии на иные цели**

\_\_\_\_\_ (наименование учреждения)  
по состоянию на 01 \_\_\_\_\_ 20 \_\_\_\_ г.

Ежеквартальная форма представляется нарастающим итогом с начала года

руб.

Субсидии на иные цели	код	Код по бюд- жетной клас- сификации Российской Федерации	Остаток субсидий на иные цели на начало те- кущего финансового года		Поступления				Выплаты		Остаток субсидий на иные цели на ко- нец отчетного периода		
			всего	из них, разре- шенный к ис- пользованию	всего, в том числе	из бюд- жета города Перми	возврат де- биторской задолженности прошлых лет	всего	из них: воз- вращено в бюджет го- рода Перми	всего	требуется в направлении на те же цели	в том числе: подлежит возврату	
1	2	3	4	5	6	7	8	9	10	11	12	13	

Руководитель муниципального  
бюджетного (автономного) учреждения

М.П.

Исполнитель \_\_\_\_\_

(должность, Ф.И.О., контактный телефон)

\_\_\_\_\_ (подпись)

\_\_\_\_\_ (Ф.И.О.)

« \_\_ » \_\_\_\_\_ 20 \_\_\_\_ г.

Приложение 3  
к постановлению администрации  
города Перми  
от 19.05.2022 № 383

**ОТЧЕТ**  
**о реализации плана мероприятий по достижению результата предоставления субсидий на иные цели**

\_\_\_\_\_ (наименование учреждения)  
по состоянию на 01 \_\_\_\_\_ 20\_\_ г.

Ежегодная форма.

Наименование результата предоставления субсидий на иные цели	Наименование мероприятия	Единица измерения	Значение результата предоставления субсидий на иные цели		Срок достижения результата предоставления субсидий на иные цели		Причина отклонений
			плановое	фактическое	плановый	фактический	
1	2	3	4	5	6	7	8

Руководитель муниципального бюджетного (автономного) учреждения

М.П.

Исполнитель

Согласовано:

директор муниципального казенного учреждения  
«Центр бухгалтерского учета и отчетности в сфере образования» города Перми

\_\_\_\_\_ (подпись)

\_\_\_\_\_ (Ф.И.О.)

«\_\_» \_\_\_\_\_ 20\_\_ г.

\_\_\_\_\_ (должность, Ф.И.О., контактный телефон)

\_\_\_\_\_ (подпись)

\_\_\_\_\_ (Ф.И.О.)

«\_\_» \_\_\_\_\_ 20\_\_ г.

Приложение 4  
к постановлению администрации  
города Перми  
от 19.05.2022 № 383

**ОТЧЕТ**  
о достижении результата предоставления субсидий на иные цели  
\_\_\_\_\_ (наименование учреждения)  
по состоянию на 01 \_\_\_\_\_ 20 \_\_\_\_ г.

Ежегодная форма.

№	Результат предоставления субсидий на иные цели	Единица измерения	Плановые значения	Размер субсидий на иные цели, предусмотренный Соглашением	на отчетную дату	Фактически достигнутые значения		причина отклонения
						отклонение от планового значения в абсолютных величинах (гр. 6 - гр. 4)	в процентах (гр. 7 / гр. 4 x 100 %)	
1	2	3	4	5	6	7	8	9
1								
				Всего				

Руководитель муниципального бюджетного (автономного) учреждения

М.П.

Исполнитель

Согласовано:

директор муниципального казенного учреждения «Центр бухгалтерского учета и отчетности в сфере образования» города Перми

\_\_\_\_\_ (подпись) \_\_\_\_\_ « \_\_\_\_ » \_\_\_\_\_ 20 \_\_\_\_ г.  
(Ф.И.О.)

\_\_\_\_\_ (должность, Ф.И.О., контактный телефон)

\_\_\_\_\_ (подпись) \_\_\_\_\_ « \_\_\_\_ » \_\_\_\_\_ 20 \_\_\_\_ г.  
(Ф.И.О.)

Приложение 5  
к постановлению администрации  
города Перми  
от 19.05.2022 № 383

**ОТЧЕТ**  
**о реализации плана мероприятий по достижению результата предоставления субсидий на иные цели**

\_\_\_\_\_ (наименование учреждения)  
по состоянию на 01 \_\_\_\_\_ 20 \_\_\_\_ г.

Ежегодная форма.

Наименование результата предоставления субсидий на иные цели	Наименование мероприятия	Единица измерения	Значение результата предоставления субсидий на иные цели		Срок достижения результата предоставления субсидий на иные цели		Причина отклонений
			плановое	фактическое	плановый	фактический	
1	2	3	4	5	6	7	8

Руководитель муниципального бюджетного (автономного) учреждения

\_\_\_\_\_ « \_\_\_\_ » \_\_\_\_\_ 20 \_\_\_\_ г.  
(подпись) \_\_\_\_\_ (Ф.И.О.)

М.П.

Исполнитель

\_\_\_\_\_ (должность, Ф.И.О., контактный телефон)

Согласовано:

директор муниципального казенного учреждения  
«Центр бухгалтерского учета и отчетности в сфере образования» города Перми

\_\_\_\_\_ « \_\_\_\_ » \_\_\_\_\_ 20 \_\_\_\_ г.  
(подпись) \_\_\_\_\_ (Ф.И.О.)

Приложение 6  
к постановлению администрации  
города Перми  
от 19.05.2022 № 383

**ОТЧЕТ**  
**об осуществлении расходов, источником финансового обеспечения которых являются субсидии на иные цели**

\_\_\_\_\_ (наименование учреждения)  
по состоянию на 01 \_\_\_\_\_ 20 \_\_\_\_\_ г.

Ежеквартальная форма представляется нарастающим итогом с начала года

Субсидии на иные цели	Код по бюджетной классификации Российской Федерации	Остаток субсидий на иные цели на начало те- кущего финансового года		Поступления			Выплаты		Остаток субсидий на иные цели на конец отчетного периода			
		всего	из них, разре- шенный к ис- пользованию	всего, в том чи- сле	из бюджета Пермского края	возврат деби- торской за- долженности прошлых лет	всего	из них возвра- щено в бюджет Пермского края	всего	требуется в направлении на те же цели	в том числе: подлежит возврату	
1	2	3	4	5	6	7	8	9	10	11	12	13

Руководитель муниципального  
бюджетного (автономного) учреждения

М.П.

Исполнитель \_\_\_\_\_

(должность, Ф.И.О., контактный телефон)

\_\_\_\_\_ (подпись) \_\_\_\_\_ (Ф.И.О.) \_\_\_\_\_ «\_\_» \_\_\_\_\_ 20\_\_ г.

Приложение 7  
к постановлению администрации  
города Перми  
от 19.05.2022 № 383

**ОТЧЕТ**  
о достижении результата предоставления субсидий на иные цели

\_\_\_\_\_ (наименование учреждения)  
по состоянию на 01 \_\_\_\_\_ 20 \_\_\_\_ г.

Ежегодная форма.

№	Результат предоставления субсидий на иные цели	Единица измерения	Плановые значения	Размер субсидий на иные цели, предусмотренный Соглашением	на отчетную дату	Фактически достигнутые значения		причина отклонения
						отклонение от планового значения в абсолютных величинах (гр. 6 - гр. 4)	в процентах (гр. 7 / гр. 4 x 100 %)	
1	2	3	4	5	6	7	8	9
1								
			Всего					

Руководитель муниципального бюджетного (автономного) учреждения

М.П.

Исполнитель

Согласовано:

директор муниципального казенного учреждения  
«Центр бухгалтерского учета и отчетности в сфере образования» города Перми

\_\_\_\_\_ (подпись) « \_\_\_\_ » \_\_\_\_\_ 20 \_\_\_\_ г.

\_\_\_\_\_ (Ф.И.О.)

\_\_\_\_\_ (должность, Ф.И.О., контактный телефон)

\_\_\_\_\_ (подпись) « \_\_\_\_ » \_\_\_\_\_ 20 \_\_\_\_ г.

\_\_\_\_\_ (Ф.И.О.)

Приложение 8  
к постановлению администрации  
города Перми  
от 19.05.2022 № 383

**ОТЧЕТ**  
**о реализации плана мероприятий по достижению результата предоставления субсидий на иные цели**

\_\_\_\_\_ (наименование учреждения)  
по состоянию на 01 \_\_\_\_\_ 20\_\_ г.

Ежегодная форма.

Наименование результата предоставления субсидий на иные цели	Наименование мероприятия	Единица измерения	Значение результата предоставления субсидий на иные цели		Срок достижения результата предоставления субсидий на иные цели		Причина отклонений
			плановое	фактическое	плановый	фактический	
1	2	3	4	5	6	7	8

Руководитель муниципального бюджетного (автономного) учреждения

М.П.

Исполнитель

Согласовано:

директор муниципального казенного учреждения  
«Центр бухгалтерского учета и отчетности в сфере образования» города Перми

\_\_\_\_\_ (подпись)

\_\_\_\_\_ (Ф.И.О.)

«\_\_» \_\_\_\_\_ 20\_\_ г.

\_\_\_\_\_ (должность, Ф.И.О., контактный телефон)

\_\_\_\_\_ (подпись)

\_\_\_\_\_ (Ф.И.О.)

«\_\_» \_\_\_\_\_ 20\_\_ г.



Приложение 9  
к постановлению администрации  
города Перми  
от 19.05.2022 № 383

**ОТЧЕТ**  
о достижении результата предоставления субсидий на иные цели  
\_\_\_\_\_ (наименование учреждения)  
по состоянию на 01 \_\_\_\_\_ 20 \_\_\_\_ г.

Ежегодная форма.

№	Результат предоставления субсидий на иные цели	Единица измерения	Плановые значения	Размер субсидий на иные цели, предусмотренный Соглашением	на отчет-ную дату	Фактически достигнутые значения	
						отклонение от планового значения в абсолютных величинах (гр. 6 - гр. 4)	причина отклонения (гр. 7 / гр. 4 x 100 %)
1	2	3	4	5	6	7	8
1							
			Всего				9

Руководитель муниципального бюджетного (автономного) учреждения

М.П.

Исполнитель

Согласовано:

директор муниципального казенного учреждения «Центр бухгалтерского учета и отчетности в сфере образования» города Перми

\_\_\_\_\_ (подпись) \_\_\_\_\_ « \_\_\_\_ » \_\_\_\_\_ 20 \_\_\_\_ г.

(Ф.И.О.)

\_\_\_\_\_ (должность, Ф.И.О., контактный телефон)

\_\_\_\_\_ (подпись)

(Ф.И.О.)

\_\_\_\_\_ « \_\_\_\_ » \_\_\_\_\_ 20 \_\_\_\_ г.

Приложение 10  
к постановлению администрации  
города Перми  
от 19.05.2022 № 383

**ОТЧЕТ**  
**об осуществлении расходов, источником финансового обеспечения которых являются субсидии на иные цели**

\_\_\_\_\_ (наименование учреждения)  
по состоянию на 01 \_\_\_\_\_ 20 \_\_\_\_ г.

Ежеквартальная форма представляется нарастающим итогом с начала года

руб.

Субсидии на иные цели	Код по бюджетной класси- фикации Российской Федерации	Остаток субсидий на иные цели на начало текущего фи- нансового года		Поступления			Выплаты		Остаток субсидий на иные цели на конец отчетного периода			
		всего	из них, разрешенный к использованию	всего, в том числе	из бюдже- та города Перми	возврат дебитор- ской задолжен- ности прошлых лет	всего	из них воз- вращено в бюджет го- рода Перми	всего	требуется в направлении на те же цели	в том числе: подле- жит воз- врату	
1	2	3	4	5	6	7	8	9	10	11	12	13

Руководитель муниципального  
бюджетного (автономного) учреждения

М.П.

Исполнитель \_\_\_\_\_

(должность, Ф.И.О., контактный телефон)

\_\_\_\_\_ (подпись)

\_\_\_\_\_ (Ф.И.О.)

«\_\_» \_\_\_\_\_ 20\_\_ г.

Приложение 11  
к постановлению администрации  
города Перми  
от 19.05.2022 № 383

**ОТЧЕТ**  
**о реализации плана мероприятий по достижению результата предоставления субсидий на иные цели**

\_\_\_\_\_ (наименование учреждения)  
по состоянию на 01 \_\_\_\_\_ 20\_\_ г.

Ежегодная форма.

Наименование результата предоставления субсидий на иные цели	Наименование мероприятия	Единица измерения	Значение результата предоставления субсидий на иные цели		Срок достижения результата предоставления субсидий на иные цели		Причина отклонений
			плановое	фактическое	плановый	фактический	
1	2	3	4	5	6	7	8

Руководитель муниципального бюджетного (автономного) учреждения

М.П.

Исполнитель

Согласовано:

директор муниципального казенного учреждения  
«Центр бухгалтерского учета и отчетности в сфере образования» города Перми

\_\_\_\_\_ (подпись)

\_\_\_\_\_ (Ф.И.О.)

«\_\_» \_\_\_\_\_ 20\_\_ г.

\_\_\_\_\_ (должность, Ф.И.О., контактный телефон)

\_\_\_\_\_ (подпись)

\_\_\_\_\_ (Ф.И.О.)

«\_\_» \_\_\_\_\_ 20\_\_ г.



## АДМИНИСТРАЦИЯ ГОРОДА ПЕРМИ ПОСТАНОВЛЕНИЕ

19.05.2022

№ 384

### **О внесении изменений в Регламент взаимодействия функциональных подразделений, функциональных и территориальных органов администрации города Перми по оказанию организатору публичного мероприятия содействия в проведении публичного мероприятия на территории города Перми, утвержденный постановлением администрации города Перми от 24.07.2017 № 573**

В целях актуализации правовой базы администрации города Перми администрация города Перми ПОСТАНОВЛЯЕТ:

1. Внести в Регламент взаимодействия функциональных подразделений, функциональных и территориальных органов администрации города Перми по оказанию организатору публичного мероприятия содействия в проведении публичного мероприятия на территории города Перми, утвержденный постановлением администрации города Перми от 24 июля 2017 г. № 573 (в ред. от 15.09.2017 № 721, от 29.12.2017 № 1231, от 21.03.2018 № 163, от 16.08.2018 № 534, от 08.11.2018 № 875, от 12.02.2019 № 94, от 24.05.2019 № 212, от 16.12.2019 № 1020, от 18.05.2020 № 434, от 24.08.2020 № 735, от 02.11.2020 № 1121, от 23.03.2021 № 179, от 27.05.2021 № 377), следующие изменения:

1.1. в пункте 3.1:

1.1.1. абзац первый дополнить словами «из числа муниципальных служащих соответствующего территориального органа администрации города Перми или Управления»;

1.1.2. в абзаце втором слово «сотрудников» заменить словами «муниципальных служащих»;

1.1.3. в абзаце третьем слово «сотрудников» заменить словами «муниципальных служащих»;

1.2. в абзаце втором пункта 4.1 слова «публичный отчет» заменить словами «отчет о завершившемся публичном мероприятии на территории города Перми»;

1.3. в пункте 4.2 после слов «публичном мероприятии» дополнить словами «на территории города Перми».

2. Настоящее постановление вступает в силу со дня официального опубликования в печатном средстве массовой информации «Официальный бюллетень органов местного самоуправления муниципального образования город Пермь».

3. Управлению по общим вопросам администрации города Перми обеспечить опубликование настоящего постановления в печатном средстве массовой информации «Официальный бюллетень органов местного самоуправления муниципального образования город Пермь».

4. Информационно-аналитическому управлению администрации города Перми обеспечить опубликование (обнародование) настоящего постановления на официальном сайте муниципального образования город Пермь в информационно-телекоммуникационной сети Интернет.

5. Контроль за исполнением настоящего постановления возложить на руководителя аппарата администрации города Перми, исполняющего обязанности заместителя главы администрации города Перми Молоковских А.В.

И.о. Главы города Перми

Э.А. Хайруллин



## АДМИНИСТРАЦИЯ ГОРОДА ПЕРМИ ПОСТАНОВЛЕНИЕ

19.05.2022

№ 385

**О внесении изменений в постановление администрации города Перми от 08.12.2011 № 819  
«Об установлении на неограниченный срок расходного обязательства Пермского городского округа  
по вопросам обеспечения условий для развития на территории Пермского городского округа физической  
культуры и массового спорта, организации проведения официальных физкультурно-оздоровительных  
и спортивных мероприятий Пермского городского округа»**

В соответствии с Федеральным законом от 06 октября 2003 г. № 131-ФЗ «Об общих принципах организации местного самоуправления в Российской Федерации», в целях актуализации нормативных правовых актов администрации города Перми

администрация города Перми **ПОСТАНОВЛЯЕТ**:

1. Внести в постановление администрации города Перми от 08 декабря 2011 г. № 819 «Об установлении на неограниченный срок расходного обязательства Пермского городского округа по вопросам обеспечения условий для развития на территории Пермского городского округа физической культуры и массового спорта, организации проведения официальных физкультурно-оздоровительных и спортивных мероприятий Пермского городского округа» (в ред. от 16.10.2015 № 796, от 22.09.2017 № 757, от 26.10.2021 № 945) следующие изменения:

1.1. пункт 2 дополнить абзацем следующего содержания:

«приобретение нагрудных значков, зачетных классификационных книжек спортсмена, книжек спортивного судьи.»;

1.2. в пункте 5<sup>1</sup> после слова «населения,» дополнить словами «приобретение нагрудных значков, зачетных классификационных книжек спортсмена, книжек спортивного судьи.».

2. Настоящее постановление вступает в силу со дня официального опубликования в печатном средстве массовой информации «Официальный бюллетень органов местного самоуправления муниципального образования город Пермь».

3. Управлению по общим вопросам администрации города Перми обеспечить опубликование настоящего постановления в печатном средстве массовой информации «Официальный бюллетень органов местного самоуправления муниципального образования город Пермь».

4. Информационно-аналитическому управлению администрации города Перми обеспечить опубликование (обнародование) настоящего постановления на официальном сайте муниципального образования город Пермь в информационно-телекоммуникационной сети Интернет.

5. Контроль за исполнением настоящего постановления возложить на заместителя главы администрации города Перми Грибанова А.А.

И.о. Главы города Перми

Э.А. Хайруллин



## АДМИНИСТРАЦИЯ ГОРОДА ПЕРМИ ПОСТАНОВЛЕНИЕ

19.05.2022

№ 386

**Об итогах конкурса «Лучший студенческий проект  
по развитию местного самоуправления» в 2022 году**

На основании постановления администрации города Перми от 26 сентября 2017 г. № 764 «Об утверждении Положения о конкурсе «Лучший студенческий проект по развитию местного самоуправления», протокола заседания

конкурсной комиссии по определению победителей конкурса «Лучший студенческий проект по развитию местного самоуправления» от 13 мая 2022 г. № 1

администрация города Перми ПОСТАНОВЛЯЕТ:

1. Признать победителями конкурса «Лучший студенческий проект по развитию местного самоуправления» в 2022 году:

1.1. Подпрятову Олесю Витальевну, автора проекта «Популяризация объектов культурного наследия местного значения»;

1.2. Русинову Викторю Викторовну, автора проекта «Организация взаимодействия органов местного самоуправления и общественности в сфере создания комфортной городской среды в городе Перми»;

1.3. Смирнова Данила Сергеевича, автора проекта «Популяризация объектов культурного наследия местного значения»;

1.4. Храбрых Екатерину Эдуардовну, автора проекта «Организация взаимодействия органов местного самоуправления и общественности в сфере создания комфортной городской среды в городе Перми».

2. Начальнику департамента культуры и молодежной политики администрации города Перми Головину В.В. организовать реализацию проекта Смирнова Д.С. до 31 декабря 2022 года.

3. Начальнику управления по вопросам общественного самоуправления и межнациональным отношениям администрации города Перми Тякиной Е.Н. совместно с департаментом социальной политики администрации города Перми и представителями федерального государственного бюджетного образовательного учреждения высшего образования «Пермский государственный гуманитарно-педагогический университет» оказать содействие в доработке проекта Храбрых Е.Э. с целью участия в конкурсе «Город – это мы» в 2023 году.

4. Проработать возможность до 01 июля 2022 г. и представить предложения по реализации проектов:

4.1. исполняющему обязанности начальника департамента дорог и благоустройства администрации города Перми Мясоедову Д.А. – студентов Русиновой В.В., Михеева Я.К., Самсонова Н.А.;

4.2. начальнику департамента культуры и молодежной политики администрации города Перми Головину В.В. – студентки Подпрятовой О.В.;

4.3. начальнику управления по экологии и природопользованию администрации города Перми Андрееву А.А. – студентки Соломиной В.В.

5. Муниципальному казенному учреждению «Центр бухгалтерского учета и отчетности» города Перми произвести выплату денежного вознаграждения Подпрятовой О.В., Русиновой В.В., Смирнову Д.С., Храбрых Е.Э. в соответствии с Положением о конкурсе «Лучший студенческий проект по развитию местного самоуправления», утвержденным постановлением администрации города Перми от 26 сентября 2017 г. № 764.

6. Настоящее постановление вступает в силу со дня подписания.

7. Управлению по общим вопросам администрации города Перми обеспечить опубликование настоящего постановления в печатном средстве массовой информации «Официальный бюллетень органов местного самоуправления муниципального образования город Пермь».

8. Информационно-аналитическому управлению администрации города Перми обеспечить опубликование (обнародование) настоящего постановления на официальном сайте муниципального образования город Пермь в информационно-телекоммуникационной сети Интернет.

9. Контроль за исполнением настоящего постановления возложить на руководителя аппарата администрации города Перми, исполняющего обязанности заместителя главы администрации города Перми Молоковских А.В.

Глава города Перми

А.Н. Дёмкин



## АДМИНИСТРАЦИЯ ГОРОДА ПЕРМИ ПОСТАНОВЛЕНИЕ

19.05.2022

№ 387

**О внесении изменений в постановление администрации города Перми от 29.04.2011 № 191  
«Об организации оздоровления, отдыха и занятости детей города Перми»**

В соответствии с Федеральным законом от 06 октября 2003 г. № 131-ФЗ «Об общих принципах организации местного самоуправления в Российской Федерации» администрация города Перми ПОСТАНОВЛЯЕТ:

1. Внести в постановление администрации города Перми от 29 апреля 2011 г. № 191 «Об организации оздоровления, отдыха и занятости детей города Перми» (в ред. от 26.05.2011 № 235, от 01.07.2011 № 321, от 25.10.2011 № 675, от 23.12.2011 № 41, от 30.01.2012 № 26, от 23.04.2012 № 179, от 27.07.2012 № 418, от 19.12.2012 № 933, от 22.03.2013 № 166, от 04.12.2013 № 1122, от 19.03.2014 № 181, от 16.06.2014 № 399, от 23.12.2014 № 1020, от 11.06.2015 № 367, от 19.08.2015 № 577, от 12.11.2015 № 940, от 01.04.2016 № 218, от 13.04.2016 № 258, от 28.04.2016 № 293, от 03.08.2016 № 550, от 12.09.2016 № 677, от 24.05.2017 № 388, от 06.09.2017 № 694, от 23.10.2017 № 929, от 12.01.2018 № 17, от 23.10.2018 № 815, от 11.02.2019 № 86, от 18.10.2019 № 736, от 17.01.2020 № 35, от 26.02.2020 № 167, от 01.06.2020 № 481, от 20.07.2020 № 629, от 29.09.2020 № 907, от 30.09.2020 № 913, от 14.05.2021 № 350, от 06.08.2021 № 580, от 11.10.2021 № 842) следующие изменения:

1.1. в пункте 1:

1.1.1. абзацы второй, третий изложить в следующей редакции:

«предоставления родителям сертификата на отдых детей и их оздоровление, дающего право на частичную оплату путевки в организациях отдыха детей и их оздоровления, расположенных на территории Пермского края и оказывающих услуги по организации отдыха детей и их оздоровления с использованием сертификата на отдых и оздоровление (далее – сертификат на отдых детей и их оздоровление, поставщики услуг);

предоставления родителям (законным представителям детей, не являющихся детьми-сиротами, детьми, оставшимися без попечения родителей) компенсации части расходов на оплату стоимости самостоятельно приобретенной путевки в загородные лагеря отдыха и оздоровления детей, детские оздоровительные лагеря санаторного типа, расположенные на территории Российской Федерации, детские специализированные (профильные) лагеря, расположенные на территории Пермского края, в расчете на каждого ребенка в семье в год (далее – компенсация части стоимости путевки);»;

1.1.2. дополнить абзацем следующего содержания:

«организации оплаты питания детей в лагерях с дневным пребыванием детей, организованных образовательными организациями, осуществляющими организацию отдыха детей и их оздоровления в каникулярное время.»;

1.2. пункт 3.1.6 изложить в следующей редакции:

«3.1.6. предоставлению родителям (законным представителям детей, не являющихся детьми-сиротами, детьми, оставшимися без попечения родителей) компенсации части стоимости путевки;»;

1.3. в пункте 3.1.7 слово «, целей» исключить;

1.4. дополнить пунктом 3.4<sup>1</sup> следующего содержания:

«3.4<sup>1</sup>. департамент образования администрации города Перми уполномоченным органом по организации питания детей в лагерях с дневным пребыванием детей, организованных образовательными организациями, осуществляющими организацию отдыха детей и их оздоровления в каникулярное время.»;

1.5. в пункте 3<sup>1</sup>:

1.5.1. абзац второй изложить в следующей редакции:

«в части организации отдыха детей города Перми и их оздоровления – департамент социальной политики администрации города Перми и департамент образования администрации города Перми;»;

1.5.2. дополнить абзацем следующего содержания:

«в части реализации мероприятий по администрированию отдыха детей города Перми в каникулярное время – департамент социальной политики администрации города Перми;»;

1.6. пункт 4<sup>1</sup> изложить в следующей редакции:

«4<sup>1</sup>. Установить, что предоставление субсидий поставщикам услуг на возмещение части затрат на отдых и оздоровление детей в связи с оказанием услуг с использованием сертификата в рамках расходного обязательства, установленного решением Пермской городской Думы от 22 марта 2016 г. № 57 «Об установлении расходного обязательства на увеличение финансового обеспечения переданных государственных полномочий по организации и обеспечению отдыха детей и их оздоровления», осуществляется в соответствии с Порядком предоставления субсидий организациям отдыха детей и их оздоровления, расположенным на территории Пермского края и оказывающим услуги с использованием сертификата на отдых детей и их оздоровление, на возмещение части затрат на отдых и оздоровление детей в связи с оказанием услуг с использованием сертификата, утвержденным Правительством Пермского края.»;

1.7. пункт 7.1 изложить в следующей редакции:

«7.1. организовать работу по предоставлению сертификатов на отдых детей и их оздоровление, компенсаций части стоимости путевки в соответствии с Порядком выдачи сертификата на отдых детей и их оздоровление, дающего право на частичную оплату путевки в организациях отдыха детей и их оздоровления, расположенных на территории Пермского края и оказывающих услуги по организации отдыха детей и их оздоровления с использованием сертификата на отдых детей и их оздоровление, и Порядком предоставления родителям компенсации части расходов на оплату стоимости самостоятельно приобретенной путевки в загородные лагеря отдыха и оздоровления детей, детские оздоровительные лагеря санаторного типа, расположенные на территории Российской Федерации, детские специализированные (профильные) лагеря, расположенные на территории Пермского края, утвержденными Правительством Пермского края;»;

1.8. в пункте 7.5 слово «, целей» исключить;

1.9. абзац первый пункта 7.6 изложить в следующей редакции:

«7.6. выявлять факторы риска безопасности жизни и здоровья детей при организации их отдыха и оздоровления, включая выявление организаций отдыха детей и их оздоровления, не включенных в реестр организаций отдыха детей и их оздоровления, а также не имеющих подтверждающих документов о соответствии санитарно-эпидемиологическим и иным требованиям и нормам, обеспечивающим безопасность жизни и здоровья детей.»;

1.10. пункт 9.2 после слов «досуга и отдыха,» дополнить словами «лагеря с дневным пребыванием детей»;

1.11. пункт 9.3 после слов «разнообразных отрядах» дополнить словами «, качеством питания детей в лагерях с дневным пребыванием детей»;

1.12. дополнить пунктом 9.9 следующего содержания:

«9.9. организовать работу по предоставлению образовательным организациям, осуществляющим организацию отдыха детей и их оздоровления в каникулярное время, субсидий на организацию питания детей в лагерях с дневным пребыванием детей.»;

1.13. в пункте 10.7 слова «в каникулярное время» исключить;

1.14. пункт 13<sup>1.1</sup> изложить в следующей редакции:

«13<sup>1.1</sup>. услуга по организации отдыха детей и молодежи в лагерях досуга и отдыха, детских лагерях палаточного типа, разновозрастном отряде, организованных на базе муниципальных учреждений (далее – муниципальная услуга), питание в лагерях с дневным пребыванием детей, организованных образовательными организациями, осуществляющими организацию отдыха детей и их оздоровления в каникулярное время, предоставляются бесплатно;

услуга по организации отдыха детей и молодежи в лагерях досуга и отдыха, детских лагерях палаточного типа, организованных на базе поставщиков услуг, предоставляется с частичной оплатой путевки в соответствии с настоящим постановлением.»;

1.15. в пункте 13<sup>1.2</sup>:

1.15.1. абзац четвертый изложить в следующей редакции:

«получение сертификата на отдых детей и их оздоровление.»;

1.15.2. абзац пятый изложить в следующей редакции:

«получение компенсации части стоимости путевки.»;

1.15.3. дополнить абзацем следующего содержания:

«предоставление ребенку оплаты питания в лагере с дневным пребыванием детей, организованном образовательными организациями, осуществляющими организацию отдыха детей и их оздоровления в каникулярное время.»;

1.16. абзац второй пункта 13<sup>1.3</sup> изложить в следующей редакции:

«один раз в текущем году сертификат на отдых детей и их оздоровление, либо компенсацию части стоимости путевки, либо путевку для детей работников хозяйствующих субъектов, либо оплату питания ребенка в лагере с дневным пребыванием детей, организованном образовательными организациями, осуществляющими организацию отдыха детей и их оздоровления в каникулярное время.»;

1.17. пункт 13<sup>1.4</sup> признать утратившим силу.

2. Внести в Порядок предоставления субсидий организациям отдыха детей и их оздоровления независимо от организационно-правовой формы и формы собственности, индивидуальным предпринимателям в целях возмещения затрат на отдых детей в связи с оказанием услуг по организации отдыха детей и молодежи за счет средств бюджета города Перми, утвержденный постановлением администрации города Перми от 29 апреля 2011 г. № 191 (в ред. от 26.05.2011 № 235, от 01.07.2011 № 321, от 25.10.2011 № 675, от 23.12.2011 № 41, от 30.01.2012 № 26, от 23.04.2012 № 179, от 27.07.2012 № 418, от 19.12.2012 № 933, от 22.03.2013 № 166, от 04.12.2013 № 1122, от 19.03.2014 № 181, от 16.06.2014 № 399, от 23.12.2014 № 1020, от 11.06.2015 № 367, от 19.08.2015 № 577, от 12.11.2015 № 940, от 01.04.2016 № 218, от 13.04.2016 № 258, от 28.04.2016 № 293, от 03.08.2016 № 550, от 12.09.2016 № 677, от 24.05.2017 № 388, от 06.09.2017 № 694, от 23.10.2017 № 929, от 12.01.2018 № 17, от 23.10.2018 № 815, от 11.02.2019 № 86, от 18.10.2019 № 736, от 17.01.2020 № 35, от 26.02.2020 № 167, от 01.06.2020 № 481, от 20.07.2020 № 629, от 29.09.2020 № 907, от 30.09.2020 № 913, от 14.05.2021 № 350, от 06.08.2021 № 580, от 11.10.2021 № 842), следующие изменения:

2.1. в пункте 2.2 слово «, целей» исключить;

2.2. в пункте 2.6.2 слова «пунктом 2.1» заменить словами «пунктами 2.1.1, 2.1.3, 2.1.9»;

2.3. пункт 3.1 изложить в следующей редакции:

«3.1. Организация представляет в уполномоченный орган отчет о достижении значений результатов предоставления Субсидии по форме согласно приложению к Типовой форме договора в сроки, установленные в Договоре.»;

2.4. в наименовании раздела IV слово «, целей» исключить;

2.5. пункт 4.1 изложить в следующей редакции:

«4.1. Контроль за соблюдением Организацией порядка и условий предоставления субсидий, в том числе в части достижения результатов предоставления субсидии, осуществляется уполномоченным органом путем проведения проверок.

Орган муниципального финансового контроля осуществляет проверку соблюдения Организацией порядка и условий предоставления субсидий в соответствии со статьями 268.1 и 269.2 Бюджетного кодекса Российской Федерации.»;

2.6. в абзаце третьем приложения 1 слово «, целей» исключить.



3. Настоящее постановление вступает в силу со дня официального опубликования в печатном средстве массовой информации «Официальный бюллетень органов местного самоуправления муниципального образования город Пермь».

4. Управлению по общим вопросам администрации города Перми обеспечить опубликование настоящего постановления в печатном средстве массовой информации «Официальный бюллетень органов местного самоуправления муниципального образования город Пермь».

5. Информационно-аналитическому управлению администрации города Перми обеспечить опубликование (обнародование) настоящего постановления на официальном сайте муниципального образования город Пермь в информационно-телекоммуникационной сети Интернет.

6. Контроль за исполнением настоящего постановления возложить на заместителя главы администрации города Перми Грибанова А.А.

И.о. Главы города Перми

Э.А. Хайруллин



## АДМИНИСТРАЦИЯ ГОРОДА ПЕРМИ ПОСТАНОВЛЕНИЕ

19.05.2022

№ 388

### О внесении изменений в постановление администрации города Перми от 19.02.2016 № 117 «Об установлении расходного обязательства Пермского городского округа по вопросам организации и проведения мероприятий в сфере образования города Перми»

В соответствии с Бюджетным кодексом Российской Федерации, в целях актуализации нормативной правовой базы администрации города Перми администрация города Перми ПОСТАНОВЛЯЕТ:

1. Внести изменения в постановление администрации города Перми от 19 февраля 2016 г. № 117 «Об установлении расходного обязательства Пермского городского округа по вопросам организации и проведения мероприятий в сфере образования города Перми» (в ред. от 20.10.2016 № 922, от 07.04.2017 № 260, от 09.08.2017 № 609, от 18.10.2017 № 858, от 23.01.2018 № 43, от 15.05.2018 № 294, от 07.06.2018 № 365, от 31.01.2019 № 51, от 02.04.2019 № 60-П, от 05.07.2019 № 363, от 09.10.2019 № 656, от 13.11.2019 № 897, от 04.06.2020 № 496, от 06.10.2020 № 927, от 14.12.2020 № 1259, от 30.09.2021 № 777, от 11.11.2021 № 1000, от 18.03.2022 № 186), дополнив пункт 2.1 абзацем следующего содержания:

«организация и проведение мероприятия «Профилактика деструктивного поведения несовершеннолетних в сети Интернет»;».

2. Внести в перечень мероприятий в сфере образования города Перми на 2022 год и плановый период 2023 и 2024 годов, утвержденный постановлением администрации города Перми от 19 февраля 2016 г. № 117 «Об установлении расходного обязательства Пермского городского округа по вопросам организации и проведения мероприятий в сфере образования города Перми» (в ред. от 20.10.2016 № 922, от 07.04.2017 № 260, от 09.08.2017 № 609, от 18.10.2017 № 858, от 23.01.2018 № 43, от 15.05.2018 № 294, от 07.06.2018 № 365, от 31.01.2019 № 51, от 02.04.2019 № 60-П, от 05.07.2019 № 363, от 09.10.2019 № 656, от 13.11.2019 № 897, от 04.06.2020 № 496, от 06.10.2020 № 927, от 14.12.2020 № 1259, от 30.09.2021 № 777, от 11.11.2021 № 1000, от 18.03.2022 № 186), следующие изменения:

2.1. строку 1 изложить в следующей редакции:

1	Мероприятия в сфере образования города Перми для детей дошкольного и школьного возраста и работников отрасли образования, всего, в том числе:	13147,6	12150,6	12150,6
---	---	---------	---------	---------

2.2. после строки 1.19 дополнить строкой 1.20 следующего содержания:

1.20	организация и проведение мероприятия «Профилактика деструктивного поведения несовершеннолетних в сети Интернет»	количество участников – детей школьного возраста, их родителей (законных представителей) и работников отрасли (не менее)	11362	997,0	0,0	0,0
		количество разработанных программ киберуруков	80			
		количество разработанных методических материалов для заполнения раздела «Кибербезопасность»	20			
		количество команд-участников кибертурнира	15			

3. Настоящее постановление вступает в силу со дня официального опубликования в печатном средстве массовой информации «Официальный бюллетень органов местного самоуправления муниципального образования город Пермь».

4. Управлению по общим вопросам администрации города Перми обеспечить опубликование настоящего постановления в печатном средстве массовой информации «Официальный бюллетень органов местного самоуправления муниципального образования город Пермь».

5. Информационно-аналитическому управлению администрации города Перми обеспечить опубликование (обнародование) настоящего постановления на официальном сайте муниципального образования город Пермь в информационно-телекоммуникационной сети Интернет.

6. Контроль за исполнением настоящего постановления возложить на заместителя главы администрации города Перми Грибанова А.А.

И.о. Главы города Перми

Э.А. Хайруллин



## АДМИНИСТРАЦИЯ ГОРОДА ПЕРМИ ПОСТАНОВЛЕНИЕ

20.05.2022

№ 389

### О внесении изменений в Положение о порядке использования бюджетных ассигнований резервного фонда администрации города Перми, утвержденное постановлением администрации города Перми от 15.02.2011 № 50

В соответствии с пунктом 3 статьи 20 Положения о бюджете и бюджетном процессе в городе Перми, утвержденного решением Пермской городской Думы от 28 августа 2007 г. № 185, администрация города Перми ПОСТАНОВЛЯЕТ:

1. Внести в Положение о порядке использования бюджетных ассигнований резервного фонда администрации города Перми, утвержденное постановлением администрации города Перми от 15 февраля 2011 г. № 50 (в ред. от 09.12.2011 № 834, от 30.12.2011 № 885, от 05.05.2015 № 244, от 21.03.2016 № 186, от 30.05.2016 № 361, от 29.07.2016 № 538, от 12.12.2016 № 1100, от 22.11.2018 № 913, от 08.02.2019 № 75, от 28.11.2019 № 951, от 30.06.2021 № 483), следующие изменения:

1.1. пункт 3 после абзаца пятого дополнить абзацем следующего содержания:

«предоставление единовременной денежной выплаты членам семей погибших (умерших) военнослужащих, лиц, проходивших службу в войсках национальной гвардии Российской Федерации и имевших специальное звание полиции, проживавших на территории города Перми и принимавших участие в специальной военной операции на территориях Донецкой Народной Республики, Луганской Народной Республики и Украины (далее – ЕДВ), в соответствии с решением Пермской городской Думы;»;

1.2. пункт 4 после абзаца шестого дополнить абзацем следующего содержания:

«условия предоставления ЕДВ в случае выделения бюджетных ассигнований резервного фонда в соответствии с абзацем шестым пункта 3 настоящего Положения;»;

1.3. в пункте 5.1:

1.3.1. абзац первый дополнить словами «, за исключением выделения бюджетных ассигнований резервного фонда в соответствии с абзацем шестым пункта 3 настоящего Положения»;

1.3.2. дополнить абзацем следующего содержания:

«Основанием для подготовки проекта распоряжения о выделении бюджетных ассигнований на предоставление ЕДВ является служебная записка заместителя главы администрации города Перми с резолюцией (разрешительной надписью) Главы города Перми о выделении бюджетных ассигнований из резервного фонда.»

2. Настоящее постановление вступает в силу со дня официального опубликования в печатном средстве массовой информации «Официальный бюллетень органов местного самоуправления муниципального образования город Пермь».

3. Управлению по общим вопросам администрации города Перми обеспечить опубликование настоящего постановления в печатном средстве массовой информации «Официальный бюллетень органов местного самоуправления муниципального образования город Пермь».

4. Информационно-аналитическому управлению администрации города Перми обеспечить опубликование (обнародование) настоящего постановления на официальном сайте муниципального образования город Пермь в информационно-телекоммуникационной сети Интернет.

5. Контроль за исполнением настоящего постановления возложить на первого заместителя главы администрации города Перми Хайруллина Э.А.

И.о. Главы города Перми

Э.А. Хайруллин

## ПРАВОВЫЕ АКТЫ ФУНКЦИОНАЛЬНЫХ ОРГАНОВ АДМИНИСТРАЦИИ ГОРОДА ПЕРМИ



### АДМИНИСТРАЦИЯ ГОРОДА ПЕРМИ НАЧАЛЬНИК ДЕПАРТАМЕНТА ОБРАЗОВАНИЯ РАСПОРЯЖЕНИЕ

18.05.2022

№ 059-08-01-26-127

#### **О внесении изменений в устав муниципального автономного общеобразовательного учреждения «Средняя общеобразовательная школа № 42» г.Перми, утвержденного распоряжением начальника департамента образования администрации города Перми от 21.11.2011 № СЭД-08-01-26-417**

В соответствии с решением Пермской городской Думы от 12 сентября 2006 г. № 224 «О департаменте образования администрации города Перми», постановлением администрации города Перми от 28 января 2011 г. № 24 «О Порядке создания, реорганизации, изменения типа и ликвидации муниципальных учреждений города Перми, утверждения уставов муниципальных учреждений города Перми и внесения в них изменений», постановлением администрации города Перми от 14 марта 2022 г. № 166 «О реорганизации муниципального автономного общеобразовательного учреждения «Средняя общеобразовательная школа № 42» г. Перми и муниципального автономного дошкольного образовательного учреждения «Детский сад № 87» г. Перми путем присоединения муниципального автономного дошкольного образовательного учреждения «Детский сад № 87» г. Перми к муниципальному автономному общеобразовательному учреждению «Средняя общеобразовательная школа № 42» г. Перми»:

1. Внести изменения в устав муниципального автономного общеобразовательного учреждения «Средняя общеобразовательная школа № 42» г.Перми, утвержденного распоряжением начальника департамента образования администрации города Перми от 21 ноября 2011 г. № СЭД-08-01-26-417, утвердив в новой редакции.

2. Уполномочить руководителя (директора) Кутищеву Наталью Сергеевну на осуществление необходимых действий по государственной регистрации изменений, вносимых в устав муниципального автономного общеобразовательного учреждения «Средняя общеобразовательная школа № 42» г.Перми.

3. Руководителю (директору) муниципального автономного общеобразовательного учреждения «Средняя общеобразовательная школа № 42» г. Перми Кутищевой Н.С. после государственной регистрации изменений, вносимых в устав учреждения:

3.1. представить копии листа записи о внесении записи в Единый государственный реестр юридических лиц, изменений, внесенных в устав учреждения, в департамент образования администрации города Перми, департамент имущественных отношений администрации города Перми, департамент финансов администрации города Перми в 5-дневный срок со дня регистрации изменений, вносимых в устав;

3.2. разместить изменения в устав на сайте учреждения, Едином Портале Пермского Образования <http://per-medu.ru>;

3.3. уведомить иные организации, где находятся учтенные экземпляры устава, об изменениях, внесенных в устав учреждения.

4. Настоящее распоряжение вступает в силу со дня официального опубликования в печатном средстве массовой информации «Официальный бюллетень органов местного самоуправления муниципального образования город Пермь».

5. Отделу обеспечения деятельности департамента по общим и юридическим вопросам департамента образования администрации города Перми обеспечить опубликование настоящего распоряжения в печатном средстве массовой информации «Официальный бюллетень органов местного самоуправления муниципального образования город Пермь».

6. Контроль за исполнением настоящего распоряжения возложить на начальника отдела обеспечения деятельности департамента по общим и юридическим вопросам департамента образования администрации города Перми Панфилову А.С.

А.А. Деменова

УТВЕРЖДЕН  
распоряжением начальника  
департамента образования  
администрации города Перми  
от 18.05.2022 № 059-08-01-26-127

**У С Т А В**  
**муниципального автономного общеобразовательного учреждения**  
**«Средняя общеобразовательная школа № 42» г.Перми**  
**(новая редакция)**

## 1. Общие положения

1.1. Муниципальное автономное общеобразовательное учреждение «Средняя общеобразовательная школа № 42» г.Перми (далее – Учреждение) по типу образовательных организаций, реализующих основные образовательные программы, является общеобразовательной организацией, по организационно-правовой форме - унитарной некоммерческой организацией, муниципальным автономным учреждением.

1.2. Полное наименование Учреждения: муниципальное автономное общеобразовательное учреждение «Средняя общеобразовательная школа № 42» г.Перми.

Сокращенное наименование Учреждения: МАОУ «СОШ № 42» г.Перми.

1.3. Место нахождения и почтовый адрес Учреждения: 614016, Россия, Пермский край, город Пермь, ул. Нестерова, 18. По указанному адресу размещается постоянно действующий исполнительный орган Учреждения – руководитель (директор).

Деятельность Учреждения оказывается также по адресам:

614016, Россия, Пермский край, г. Пермь, ул. Седова, 17.

614016, Россия, Пермский край, г. Пермь, ул. Седова, 14.

614016, Россия, Пермский край, г. Пермь, ул. Куйбышева, 68 а.

1.3.1. Учреждение имеет в своем составе структурное подразделение – дошкольные группы, реализующие программы дошкольного образования.

Дошкольная группа – организационно-педагогическая форма дошкольного образования детей в Учреждении, обеспечивающая реализацию прав ребенка на получение образования, охрану жизни, укрепление здоровья, адекватное физическое и психическое развитие.

В Структурном подразделении функционируют группы следующих направленностей:

группы общеразвивающей направленности (полного дня с 12-часовым пребыванием);

группы компенсирующей направленности для детей с тяжелыми нарушениями речи (полного дня с 12-часовым пребыванием);

группы комбинированной направленности (полного дня с 12-часовым пребыванием).

Структурное подразделение осуществляет свою деятельность в соответствии с локальным нормативным актом Учреждения (Положение о дошкольной группе (группах) и законодательством Российской Федерации.

Место нахождения дошкольных групп Учреждения: 614016, Россия, Пермский край, г. Пермь, ул. Седова, 17, 614016, Россия, Пермский край, г. Пермь, ул. Седова, 14, 614016, Россия, Пермский край, г. Пермь, ул. Куйбышева, 68 а.

Режим работы структурного подразделения:

Пятидневная рабочая неделя (понедельник-пятница) с 07.00 часов до 19.00 часов;

выходные дни – суббота, воскресенье, нерабочие праздничные дни, определенные Правительством Российской Федерации.

1.4. Учредителем Учреждения является муниципальное образование город Пермь. Полномочия и функции учредителя от имени муниципального образования город Пермь осуществляет администрация города Перми, отдельные полномочия и функции учредителя по его поручению осуществляет департамент образования администрации города Перми (далее – Учредитель) на основании правовых актов администрации города Перми.

Место нахождения Учредителя: 614000, Россия, Пермский край, город Пермь, ул. Ленина, д. 23.

Почтовый адрес Учредителя: 614000, Россия, Пермский край, город Пермь, ул. Сибирская, д. 17.

1.5. Правоспособность Учреждения возникает с момента внесения в единый государственный реестр юридических лиц сведений о его создании и прекращается в момент внесения в указанный реестр сведений о его прекращении.

Учреждение имеет обособленное имущество и отвечает им по своим обязательствам, может от своего имени приобретать и осуществлять гражданские права и нести гражданские обязанности, быть истцом и ответчиком в суде.

1.6. Учреждение имеет печать установленного образца, штамп, бланки со своим наименованием.

Учреждение имеет собственную символику, отражающую индивидуальность Учреждения: на фоне различных стилизованных предметов изображены незамкнутый круг, гаечный ключ; внизу эмблемы надпись: Школа современных технологий сервиса.

1.7. Собственник имущества Учреждения – муниципальное образование город Пермь, полномочия собственника осуществляет департамент имущественных отношений администрации города Перми на основании правовых актов органов местного самоуправления города Перми (далее – Департамент).

1.8. Создание и деятельность организационных структур политических партий, общественно-политических и религиозных движений и организаций (объединений) в Учреждении не допускаются. Образование в Учреждении носит светский характер.

1.9. Деятельность Учреждения строится на принципах демократии и гуманизма, приоритета общечеловеческих ценностей, жизни и здоровья человека, свободного развития личности, воспитания гражданственности и духовно-нравственного развития личности.

1.10. Все документы, связанные с деятельностью Учреждения, ведутся на русском языке.

## II. Предмет, цели и виды деятельности учреждения

2.1. Основная цель деятельности Учреждения – образовательная деятельность по образовательным программам дошкольного, начального общего, основного общего и среднего общего образования.

2.2. Предметом деятельности Учреждения является образовательная деятельность, направленная на достижение целей деятельности Учреждения.

2.3. Основным видом деятельности Учреждения является образовательная деятельность.

2.4. Виды реализуемых образовательных программ:

2.4.1. Основные общеобразовательные программы:

2.4.1.1. образовательные программы дошкольного образования;

2.4.1.2. образовательные программы начального общего образования;

2.4.1.3. образовательные программы основного общего образования;

2.4.1.4. образовательные программы среднего общего образования.

В рамках реализации основных общеобразовательных программ, указанных в пункте 2.4.1. настоящего устава, Учреждение осуществляет деятельность по:

адаптированным основным общеобразовательным программам образования для обучающихся с ограниченными возможностями здоровья, а для детей-инвалидов также в соответствии с индивидуальной программой реабилитации детей-инвалидов;

образовательным программам среднего общего образования, обеспечивающим изучение предметов на профильном уровне.

2.4.2. Дополнительные общеразвивающие программы технической, естественнонаучной, физкультурно-спортивной, художественной, туристско-краеведческой, социально-педагогической направленности.

2.5. Учреждение для граждан и юридических лиц за плату и на одинаковых при оказании одних и тех же услуг условиях оказывает платные дополнительные образовательные услуги.

Указанные услуги не могут быть оказаны взамен или в рамках образовательной деятельности, финансируемой за счет субсидий, предоставляемых из бюджета на выполнение муниципального задания.

Оказание платных образовательных услуг по направлениям осуществляется согласно Положению об оказании платных образовательных услуг и ежегодно утверждаемому перечню.

2.6. Учреждение вправе осуществлять иные виды деятельности, в том числе за счет средств физических и юридических лиц (приносящая доход деятельность), не относящиеся к основным видам деятельности, лишь постольку, поскольку это служит достижению целей, ради которых оно создано и если это соответствует таким целям:

2.6.1. организация отдыха детей в лагере досуга и отдыха;

2.6.2. организация отдыха детей и молодежи;

2.6.3. сдача в аренду имущества, закрепленного за Учреждением на праве оперативного управления, а также имущества, приобретенного за счет ведения самостоятельной финансово-хозяйственной деятельности в порядке, установленном действующим законодательством Российской Федерацией и нормативно-правовыми актами органов местного самоуправления города Перми;

2.6.4. организация мероприятий в сфере образования;

2.6.5. организация отдыха детей в лагере досуга и отдыха на территории Учреждения сверх муниципального задания;

2.7. Учреждение осуществляет приносящую доход деятельность только по направлениям, установленным настоящим Уставом.

## III. Порядок управления учреждением

3.1. Управление Учреждением осуществляется в соответствии с действующим законодательством Российской Федерации и настоящим Уставом на основе сочетания принципов единоначалия и коллегиальности.

Единоличным исполнительным органом Учреждения является руководитель (директор) Учреждения.

Коллегиальными органами управления Учреждения являются Общее собрание работников, Педагогический совет, Наблюдательный совет, Управляющий совет.

Коллегиальные органы вправе самостоятельно выступать от имени Учреждения, осуществлять взаимоотношения с органами власти, организациями и общественными объединениями исключительно в пределах полномочий, определенных настоящим Уставом, без права заключения договоров (соглашений), влекущих материальные обязательства Учреждения.

В случае нарушения принципа добросовестности и разумности виновные представители указанных коллегиальных органов управления Учреждением несут ответственность в соответствии с законодательством Российской Федерации.

Руководитель (директор) Учреждения, члены коллегиальных органов при осуществлении своих прав и исполнении своих обязанностей должны действовать в интересах Учреждения добросовестно и разумно.

Руководитель (директор) Учреждения обязан возместить по требованию Учредителя убытки, причиненные по его вине Учреждению. Указанную ответственность несут также члены коллегиальных органов Учреждения, за исключением тех из них, кто голосовал против решения, которое повлекло причинение Учреждению убытков, или, действуя добросовестно, не принимал участия в голосовании.

3.2. Компетенция Учредителя в управлении Учреждением:

3.2.1. утверждает Устав Учреждения, а также вносимые в него изменения по согласованию с Департаментом в части, касающейся имущества;

3.2.2. формирует, утверждает и размещает муниципальное задание на оказание муниципальных услуг в соответствии с предусмотренными настоящим Уставом видами деятельности, осуществляет контроль за его исполнением;

3.2.3. координирует и контролирует процедуру приема обучающихся в Учреждение;

3.2.4. осуществляет контроль финансово-экономической деятельности Учреждения в пределах прав, установленных действующим законодательством;

3.2.5. согласовывает программу развития Учреждения;

3.2.6. организует мероприятия для приведения имущественных комплексов подведомственных муниципальных учреждений в соответствие с требованиями действующего законодательства;

3.2.7. приостанавливает деятельность Учреждения;

3.2.8. принимает решения о создании или ликвидации филиалов, открытии и закрытии представительств Учреждения, в том числе на основании предложений руководителя (директора) Учреждения;

3.2.9. представляет на рассмотрение Наблюдательного совета Учреждения предложения:

3.2.9.1. о внесении изменений в Устав Учреждения;

3.2.9.2. об изъятии имущества, закрепленного за Учреждением на праве оперативного управления;

3.2.10. по согласованию с Департаментом утверждает перечни недвижимого, особо ценного движимого и иного движимого имущества, передаваемого Учреждению;

3.2.11. дает согласие Учреждению на распоряжение недвижимым имуществом, закрепленным за ним Учредителем или приобретенным за счет средств, выделенных Учредителем на приобретение этого имущества, а также особо ценным движимым имуществом, закрепленным за ним Учредителем или приобретенным за счет средств, выделенных Учредителем на приобретение этого имущества, на основании письменного разрешения Департамента;

3.2.12. дает согласие на внесение Учреждением денежных средств и иного имущества в уставный (складочный) капитал других юридических лиц или передачу этого имущества иным образом другим юридическим лицам в качестве их учредителя или участника;

3.2.13. направляет в Департамент предложения о закреплении за Учреждением недвижимого имущества и об изъятии данного имущества;

3.2.14. готовит предложение о реорганизации или ликвидации Учреждения в порядке, установленном действующим законодательством;

3.2.15. назначает руководителя (директора) Учреждения и прекращает его полномочия, в том числе по результатам аттестации на соответствие занимаемой должности;

3.2.16. принимает решение об одобрении сделки с имуществом Учреждения, в совершении которой имеется заинтересованность, а также сделки в отношении недвижимого имущества и особо ценного движимого имущества в случаях, если для совершения таких сделок требуется согласие Учредителя Учреждения;

3.2.17. назначает членов Наблюдательного совета Учреждения или досрочно прекращает их полномочия в порядке, определяемом действующим законодательством и настоящим Уставом;

3.2.18. утверждает передаточный акт.

К компетенции Учредителя относятся также иные полномочия, представленные Учредителю действующим законодательством Российской Федерации и муниципальными правовыми актами.

3.3. Единоличным исполнительным органом Учреждения является руководитель (директор).

Руководитель (директор) Учреждения назначается и освобождается от занимаемой должности приказом начальника департамента образования администрации города Перми в соответствии с действующим трудовым законодательством Российской Федерации и муниципальными правовыми актами на срок, устанавливаемый трудовым договором.

3.4. Руководитель (директор) осуществляет непосредственное руководство Учреждением, который несет ответственность за руководство образовательной работой и организационно-хозяйственной деятельностью образовательной организации, а также за реализацию программы развития образовательной организации в соответствии с действующим законодательством и настоящим Уставом.

3.5. Компетенция руководителя (директора) Учреждения:

3.5.1. организует выполнение решений Учредителя по вопросам деятельности Учреждения;

3.5.2. выступает от имени Учреждения, представляет Учреждение без доверенности во всех судебных, государственных и муниципальных органах, во взаимоотношениях с любыми физическими и юридическими лицами, а также их объединениями;

3.5.3. распоряжается денежными средствами, предоставленными Учредителем в соответствии с действующим законодательством Российской Федерации, муниципальными правовыми актами и настоящим Уставом;



- 3.5.4. заключает гражданско-правовые договоры и трудовые договоры от имени Учреждения;
- 3.5.4. заключает гражданско-правовые договоры и трудовые договоры от имени Учреждения;
- 3.5.5. утверждает график работы Учреждения;
- 3.5.6. утверждает план финансово-хозяйственной деятельности Учреждения по результатам заключения, выданного Наблюдательным советом Учреждения;
- 3.5.7. издает приказы, распоряжения и инструкции, обязательные для исполнения всеми работниками и обучающимися Учреждения, выдает доверенности на осуществление представительства от имени Учреждения;
- 3.5.8. утверждает штатное расписание Учреждения, осуществляет прием на работу работников, заключает с ними и расторгает трудовые договоры, распределяет должностные обязанности, создает условия и организует дополнительное профессиональное образование работников;
- 3.5.9. устанавливает заработную плату работников Учреждения, в том числе должностные оклады (базовую основную часть заработной платы), порядок и размеры выплат стимулирующего, компенсационного, иного характера в пределах имеющихся средств в соответствии с действующим законодательством Российской Федерации и муниципальными правовыми актами, локальными нормативными актами Учреждения, коллективным договором (при наличии);
- 3.5.10. утверждает реализуемые в Учреждении образовательные программы;
- 3.5.11. определяет стратегию, цели, задачи развития Учреждения;
- 3.5.12. обеспечивает эффективное использование бюджетных ассигнований, а также средств, поступающих из других источников, представляет Учредителю и общественности отчет Учреждения о поступлении и расходовании финансовых и материальных средств, в том числе отчет о результатах самообследования;
- 3.5.13. обеспечивает эффективное взаимодействие и сотрудничество с органами местного самоуправления, предприятиями и организациями, общественностью, родителями (законными представителями) обучающихся;
- 3.5.14. организует разработку локальных нормативных актов Учреждения в порядке, установленном данным Уставом;
- 3.5.15. утверждает локальные нормативные акты Учреждения путем издания распорядительного акта после принятия их коллегиальными органами управления Учреждением в соответствии с компетенцией коллегиальных органов, определенной настоящим Уставом и с учетом мнения совета родителей, а также в порядке и в случаях, которые предусмотрены трудовым законодательством, представительного органа работников (при их наличии);
- 3.5.16. организует научно-методическую работу, в том числе организацию и проведение научных и методических конференций, семинаров, утверждает программы деятельности методических объединений, иные программы и планы по разным направлениям деятельности Учреждения;
- 3.5.17. подписывает совместно с представителем работников Учреждения коллективный договор (при наличии);
- 3.5.18. представляет Наблюдательному совету Учреждения годовую бухгалтерскую отчетность Учреждения, проекты отчетов о деятельности Учреждения и об использовании его имущества, об исполнении плана его финансово-хозяйственной деятельности;
- 3.5.19. подписывает отчет о результатах самообследования по результатам рассмотрения Общего собрания работников;
- 3.5.20. организует работу по материально-техническому обеспечению образовательной деятельности, оборудованию помещений в соответствии с государственными и местными нормами и требованиями, в том числе в соответствии с федеральными государственными образовательными стандартами;
- 3.5.21. организует прием обучающихся в Учреждение в порядке, установленном федеральным законодательством, а в части неурегулированной федеральным законодательством - локальным нормативным актом Учреждения, принятым в порядке, установленном настоящим Уставом;
- 3.5.22. утверждает согласованную с Учредителем программу развития Учреждения, несет ответственность за ее реализацию;
- 3.5.23. определяет список учебников в соответствии с утвержденным федеральным перечнем учебников, рекомендованных к использованию, а также учебных пособий, допущенных к использованию при реализации образовательных программ в Учреждении по результатам рассмотрения данного вопроса Педагогическим советом Учреждения;
- 3.5.24. организует работу осуществления текущего контроля успеваемости и промежуточной аттестации обучающихся, установление их форм, периодичности и порядка проведения в порядке, установленном локальным нормативным актом Учреждения;
- 3.5.25. организует работу по поощрению обучающихся в соответствии с установленными локальным нормативным актом Учреждения видами и условиями поощрения за успехи в учебной, физкультурной, спортивной, общественной, научной, научно-технической, творческой, экспериментальной и инновационной деятельности и утверждает кандидатуры обучающихся для поощрения по результатам рассмотрения Педагогического совета;
- 3.5.26. организует индивидуальный учет результатов освоения обучающимися образовательных программ и поощрений обучающихся, а также хранение в архивах информации об этих результатах и поощрениях на бумажных и (или) электронных носителях;

3.5.27. организует создание необходимых условий для охраны и укрепления здоровья, организации питания обучающихся и работников Учреждения в порядке, установленном действующим законодательством Российской Федерации и муниципальными правовыми актами, локальными нормативными актами Учреждения;

3.5.28. организует проведение социально-психологического тестирования обучающихся в целях раннего выявления незаконного потребления наркотических средств и психотропных веществ в порядке, установленном федеральным органом исполнительной власти, осуществляющим функции по выработке государственной политики и нормативно-правовому регулированию в сфере образования;

3.5.29. создает условия для занятия обучающимися физической культурой и спортом;

3.5.30. организует работу по приобретению или изготовлению бланков документов об образовании и (или) о квалификации, медалей «За особые успехи в учении»;

3.5.31. содействует деятельности общественных объединений обучающихся, родителей (законных представителей) несовершеннолетних обучающихся, осуществляемой в Учреждении и не запрещенной законодательством Российской Федерации;

3.5.32. обеспечивает создание и ведение официального сайта Учреждения в сети Интернет;

3.5.33. организует работу Комиссии по урегулированию споров между участниками образовательных отношений в порядке, установленном локальным нормативным актом, принятым по результатам рассмотрения Общим собранием работников и Управляющим советом Учреждения;

3.5.34. разрабатывает и принимает меры по предупреждению коррупции в учреждении, своевременно информирует Учредителя о фактах сообщений о коррупционных правонарушениях, непосредственно поступивших в отношении его работников;

3.5.35. обеспечивает безусловное выполнение федеральных государственных образовательных стандартов;

3.5.36. обеспечивает в соответствии с установленными законодательством требованиями систему работы по профилактике преступности среди обучающихся, контроль за результатами воспитания и социализации детей;

3.5.37. обеспечивает реализацию обучающимися академических прав и мер социальной поддержки;

3.5.38. организует работу по воинскому учету работников и учащихся;

3.5.39. обеспечивает функционирование внутренней системы оценки качества образования.

3.6. Руководитель (заведующий) Учреждения несет ответственность за руководство образовательной, научной, воспитательной работой, организационно-хозяйственной деятельностью Учреждения, организацию и полноту выполнения СанПиН.

3.7. Работники учреждения имеют право на участие в управлении Учреждением, в том числе в коллегиальных органах управления, в порядке, установленном настоящим Уставом.

3.8. Права, обязанности и ответственность инженерно-технических, административно-хозяйственных, производственных, учебно-вспомогательных, медицинских и иных работников, осуществляющих вспомогательные функции, устанавливаются правилами внутреннего трудового распорядка и иными локальными нормативными актами Учреждения, должностными инструкциями и трудовыми договорами.

3.9. Общее собрание работников (далее – Общее собрание) является коллегиальным органом управления Учреждением, осуществляющим полномочия работников Учреждения. Основной задачей Общего собрания является коллегиальное решение важных вопросов жизнедеятельности трудового коллектива.

3.9.1. Общее собрание действует бессрочно.

3.9.2. Членами Общего собрания являются все граждане, участвующие своим трудом в деятельности Учреждения на основе трудового договора.

Срок полномочий члена Общего собрания: со дня заключения до дня расторжения трудового договора с Учреждением.

Председатель и секретарь Общего собрания избираются из числа членов Общего собрания открытым голосованием простым большинством голосов сроком на один учебный год.

Председатель организует подготовку заседаний, определяет повестку дня, контролирует выполнение решений Общего собрания. Секретарь организует протоколирование заседаний и ведение документации Общего собрания.

3.9.3. Общее собрание собирается не реже 2 раз в течение учебного года по инициативе руководителя (директора) Учреждения. Не позднее чем за 15 дней до даты проведения Общего собрания, объявление о его проведении размещается на доске объявлений, расположенной в Учреждении, для ознакомления всех членов Общего собрания.

Внеочередной созыв Общего собрания может произойти по инициативе руководителя (директора) Учреждения или по инициативе не менее чем 1/3 членов Общего собрания, поданной в письменном виде руководителю (директору) Учреждения.

Ход заседания Общего собрания и решения Общего собрания оформляются протоколом, который подписывается председателем и секретарем Общего собрания. Протоколы Общего собрания включаются в номенклатуру дел Учреждения и хранятся в Учреждении постоянно.

3.9.4. Общее собрание считается правомочным, если на нем присутствует не менее двух третей списочного состава работников Учреждения. Решение Общего собрания по всем рассматриваемым вопросам принимается открытым

голосованием простым большинством голосов. Решение считается принятым, если за него проголосовало не менее 51 % присутствующих. При равном количестве голосов решающим считается голос председателя Общего собрания.

3.9.5. Компетенция Общего собрания:

3.9.5.1. рассматривает и принимает локальные нормативные акты Учреждения, затрагивающие права и обязанности работников Учреждения, академические права и свободы педагогических работников, в том числе локальные нормативные акты, регламентирующие:

правила внутреннего трудового распорядка,

порядок создания, организации работы, принятия и исполнения решений Комиссии по урегулированию споров между участниками образовательных отношений.

3.9.5.2. обсуждает и принимает коллективный договор Учреждения;

3.9.5.3. рассматривает и обсуждает вопросы материально-технического обеспечения и оснащения образовательного процесса;

3.9.5.4. рассматривает кандидатуры работников Учреждения для представления к награждению и (или) поощрению;

3.9.5.5. рассматривает вопросы охраны и безопасности условий труда работников, охраны жизни и здоровья обучающихся в Учреждении;

3.9.5.6. выдвигает кандидатов от представителей общественности и представителей из числа работников в состав Наблюдательного совета Учреждения, представителей из числа работников в состав Управляющего совета Учреждения;

3.9.5.7. заслушивает отчет руководителя (директора) Учреждения о выполнении коллективного договора (при наличии);

3.9.5.8. рассматривает отчет о результатах самообследования;

3.10. Наблюдательный совет Учреждения создается в составе не менее 5 и не более 11 членов. Решение о назначении членов наблюдательного совета Учреждения или досрочном прекращении их полномочий принимается Учредителем на основании представленных копий протоколов Общего собрания, родительского собрания и оформляется приказом Учредителя.

3.10.1. В состав Наблюдательного совета входят:

представители органов местного самоуправления в лице Департамента и Учредителя;

представители работников Учреждения;

представители общественности, к которым относятся лица, имеющие заслуги и достижения в соответствующей сфере, а также родители, чьи дети посещают данное Учреждение.

Представители работников Учреждения выбираются общим собранием работников Учреждения.

Представители родительской общественности выбираются родительским собранием Учреждения из числа тех родителей, которые желают безвозмездно работать в составе наблюдательного совета и проявляют заинтересованность в указанной работе.

Представители общественности выбираются общим собранием работников Учреждения.

Количество представителей Департамента и Учредителя в составе Наблюдательного совета не должно превышать одну треть от общего числа членов Наблюдательного совета Учреждения. При этом не менее половины составляют представители Учредителя.

Количество представителей работников Учреждения не может превышать одну треть от общего числа членов Наблюдательного совета Учреждения.

3.10.2. Срок полномочий Наблюдательного совета равен пяти годам.

3.10.3. Полномочия члена Наблюдательного совета могут быть прекращены досрочно:

по просьбе члена Наблюдательного совета;

в случае невозможного исполнения членом Наблюдательного совета своих обязанностей по состоянию здоровья или по причине его отсутствия в месте нахождения Учреждения в течение четырех месяцев;

в случае привлечения члена Наблюдательного совета к уголовной ответственности;

в случае смерти члена Наблюдательного совета.

3.10.4. Полномочия члена Наблюдательного совета, являющегося представителем органа местного самоуправления и состоящего с этим органом в трудовых отношениях:

прекращаются досрочно в случае прекращения трудовых отношений;

могут быть прекращены досрочно по представлению указанного органа местного самоуправления.

3.10.5. Полномочия члена Наблюдательного совета, являющегося представителем работников Учреждения, прекращаются досрочно в случае прекращения трудовых отношений с Учреждением.

3.10.6. Ограничения при выборе в члены Наблюдательного совета:

3.10.6.1. руководитель (директор) Учреждения, его заместители не могут быть членами Наблюдательного совета.

Руководитель (директор) Учреждения участвует в заседаниях Наблюдательного совета с правом совещательного голоса;

3.10.6.2. членами Наблюдательного совета не могут быть лица, имеющие неснятую или непогашенную судимость.

3.10.7. Члены Наблюдательного совета не получают вознаграждение за выполнение ими своих обязанностей, за исключением компенсации документально подтвержденных расходов, непосредственно связанных с участием в работе Наблюдательного совета.

3.10.8. Наблюдательный совет возглавляет председатель, который избирается членами Наблюдательного совета из их числа простым большинством голосов. Председателем Наблюдательного совета не может быть избран представитель работников Учреждения. Наблюдательный совет в любое время вправе переизбрать своего председателя.

3.10.9. Полномочия Наблюдательного совета Учреждения:

3.10.9.1. Наблюдательный совет дает рекомендации по следующим вопросам:

- а) предложения Учредителя или руководителя (директора) Учреждения о внесении изменений в Устав Учреждения;
- б) предложения Учредителя или руководителя (директора) Учреждения о создании и ликвидации филиалов, об открытии и о закрытии представительств;
- в) предложения Учредителя или руководителя (директора) Учреждения о реорганизации Учреждения или о его ликвидации;
- г) предложения Учредителя или руководителя (директора) Учреждения об изъятии имущества, закрепленного за Учреждением на праве оперативного управления;
- д) предложения руководителя (директора) Учреждения о совершении сделок с недвижимым имуществом и особо ценным движимым имуществом, закрепленным за Учреждением Учредителем или приобретенным за счет средств, выделенных Учредителем на приобретение этого имущества. Решение об отнесении имущества к категории особо ценного движимого имущества принимается Учредителем;
- е) отчеты о деятельности Учреждения и об использовании его имущества, об исполнении плана его финансово-хозяйственной деятельности, годовую бухгалтерскую отчетность. Копии указанных документов направляются Учредителю.

Рекомендации даются большинством голосов от общего числа голосов членов Наблюдательного совета с занесением в протокол заседания Наблюдательного совета. После рассмотрения рекомендаций Наблюдательного совета Учредитель принимает по этим вопросам решение.

3.10.9.2. Наблюдательный совет Учреждения дает заключение по следующим вопросам:

- а) по рассмотрению проекта плана финансово-хозяйственной деятельности Учреждения;
- б) по предложению руководителя (директора) Учреждения о выборе кредитных организаций, в которых Учреждение может открыть банковские счета;
- в) по предложению руководителя (директора) Учреждения об участии Учреждения в других юридических лицах, в том числе о внесении денежных средств и иного имущества в уставный (складочный) капитал других юридических лиц или передаче такого имущества иным образом другим юридическим лицам, в качестве учредителя или участника.

Заключения даются большинством голосов от общего числа голосов членов Наблюдательного совета с занесением в протокол заседания Наблюдательного совета. Руководитель (директор) Учреждения принимает по этим вопросам решение после рассмотрения заключений Наблюдательного совета.

3.10.9.3. Наблюдательный совет принимает решения, обязательные для руководителя (директора) по следующим вопросам:

- а) проведение аудита годовой бухгалтерской отчетности Учреждения и утверждение аудиторской организации. Решение принимается большинством в две трети голосов от общего числа голосов членов Наблюдательного совета с занесением в протокол заседания Наблюдательного совета;
- б) о совершении Учреждением крупных сделок. Решение принимается большинством в две трети голосов от общего числа голосов членов Наблюдательного совета с занесением в протокол заседания Наблюдательного совета;
- в) о совершении сделок, в совершении которых имеется заинтересованность. Решение принимается большинством голосов членов Наблюдательного совета, не заинтересованных в совершении сделки с занесением в протокол заседания Наблюдательного совета.

Крупной признается сделка, связанная с распоряжением денежными средствами, привлечением заемных денежных средств, отчуждением имущества (которым в соответствии с настоящим Уставом Учреждение вправе распоряжаться самостоятельно), а также с передачей такого имущества в пользование или залог при условии, что цена такой сделки либо стоимость отчуждаемого или передаваемого имущества превышает 3% (три процента) балансовой стоимости активов Учреждения, определяемой по данным его бухгалтерской отчетности на последнюю отчетную дату. Указанный в настоящем Уставе размер крупной сделки (процент) определен в порядке, утвержденном правовым актом Учредителя.

3.10.9.4. Наблюдательный совет утверждает Положение о закупке товаров, работ, услуг для нужд Учреждения.

3.10.10. Вопросы, относящиеся к компетенции Наблюдательного совета, не могут быть переданы на рассмотрение иных органов Учреждения.

3.10.11. По требованию Наблюдательного совета или любого из его членов другие органы Учреждения обязаны представить информацию по вопросам, относящимся к компетенции Наблюдательного совета.

3.10.12. Порядок проведения заседаний Наблюдательного совета:

3.10.12.1. первое заседание Наблюдательного совета после его создания, а также первое заседание нового состава Наблюдательного совета созывается по требованию Учредителя. До избрания председателя Наблюдательного совета на заседании председательствует старший по возрасту член Наблюдательного совета, за исключением представителя работников Учреждения;

3.10.12.2. Председатель избирается на первом заседании Наблюдательного совета после его создания, а также первом заседании нового состава Наблюдательного совета из числа присутствующих простым большинством голосов;

3.10.12.3. Порядок и сроки подготовки созыва и проведения заседаний Наблюдательного совета:

3.10.12.3.1. заседания Наблюдательного совета проводятся не реже одного раза в квартал;

3.10.12.3.2. заседание Наблюдательного совета созывается его председателем по собственной инициативе либо по требованию Учредителя, члена Наблюдательного совета или руководителя (директора) Учреждения путем уведомления председателя Наблюдательного совета.

В течение 15 дней с момента получения уведомления председатель Наблюдательного совета назначает дату проведения заседания.

Не менее чем за 3 дня до назначенной даты заседания председатель Наблюдательного совета оповещает членов Наблюдательного совета о дате, времени, месте проведения и повестке заседания Наблюдательного совета.

3.10.12.4. в заседании Наблюдательного совета вправе участвовать руководитель (директор) Учреждения. Иные приглашенные председателем Наблюдательного совета, если против их присутствия не возражает более чем одна треть от общего числа членов Наблюдательного совета Учреждения;

3.10.12.5. заседание Наблюдательного совета является правомочным, если все члены Наблюдательного совета извещены о времени и месте его проведения и на заседании присутствует более половины членов;

3.10.12.6. мнение члена Наблюдательного совета Учреждения, отсутствующего на его заседании по уважительной причине, учитывается в случае предоставления его в письменной форме при определении наличия кворума и результатов голосования, а также возможно принятие решений Наблюдательным советом путем проведения заочного голосования. Заочным голосованием не могут быть согласованы предложения руководителя (директора) Учреждения о совершении крупных сделок и сделок, в совершении которых имеется заинтересованность.

В протоколе о проведении заседания Наблюдательного совета Учреждения заочным голосованием в обязательном порядке указывается о направлении извещений и опросных листов членам Наблюдательного совета, о действительности и количестве опросных листов для определения кворума, результаты голосования поименно;

3.10.12.7. каждый член Наблюдательного совета Учреждения имеет при голосовании один голос. Передача членом Наблюдательного совета своего голоса другому лицу не допускается. В случае равенства голосов решающим является голос председателя Наблюдательного совета;

3.10.12.8. на заседании Наблюдательного совета ведется протокол. Протокол заседания составляется, подписывается председателем заседания, который несет ответственность за правильность его составления.

Протокол заседания Наблюдательного совета в течение 2 рабочих дней после заседания направляется Учредителю. Решения, заключения, рекомендации и протоколы заседаний Наблюдательного совета включаются в номенклатуру дел Учреждения и доступны для ознакомления любым лицам, имеющим право быть избранными в члены Наблюдательного совета;

3.10.12.9. организационно-техническое, документационное обеспечение заседаний Наблюдательного совета, подготовка аналитических, справочных и других материалов к заседаниям, оформление принятых им решений возлагается на администрацию Учреждения.

3.11. Управляющий совет является коллегиальным органом управления Учреждением, в деятельности которого реализуются права участников образовательного процесса и общества на участие в управлении Учреждением.

3.11.1. Управляющий совет создается в составе в составе 15 членов на срок 1 год с использованием процедур выборов и назначения.

Персональный состав Управляющего совета определяется приказом руководителя (директора) Учреждения на основании протоколов Общего собрания работников Учреждения, родительской конференции.

3.11.2. В состав Управляющего совета входят:

3.11.2.1. родители (законные представители) обучающихся всех уровней образования, реализуемых Учреждением;

Работники Учреждения, дети которых обучаются в Учреждении, не могут быть избраны в состав Управляющего совета в качестве представителей родителей (законных представителей) обучающихся.

3.11.2.2. работники Учреждения, из которых не менее 2/3 должны являться педагогическими работниками;

Руководитель (директор) Учреждения может быть избран членом Управляющего совета по должности от работников.

3.11.2.3. обучающиеся Учреждения на уровне среднего общего образования.

Количество членов Управляющего совета из числа родителей (законных представителей) не может быть меньше 1/3 и больше 1/2 от общего числа членов Управляющего совета.

Количество членов Управляющего совета из числа работников Учреждения не может превышать 1/2 от общего числа членов Управляющего совета.

3.11.3. Порядок формирования Управляющего совета следующий:

3.11.3.1. Члены Управляющего совета из числа родителей (законных представителей) обучающихся избираются на родительской конференции с участием делегатов от классов.

При организации выборов членов Управляющего совета из числа родителей (законных представителей) обучающихся посредством родительской конференции применяются следующие правила:

Делегаты конференции избираются на классных родительских собраниях по одному от каждого класса. Решение собрания об избрании делегата на конференцию принимается большинством голосов родителей (законных представителей), присутствующих на собрании, и оформляется протоколом, подписываемым всеми участниками собрания.

Разрешается самовыдвижение кандидатов в делегаты на конференцию.

Конференция признается правомочной, если в ее работе принимают участие не менее двух третей избранных делегатов. Конференция избирает из своего состава председателя и секретаря.

Члены Управляющего совета избираются из числа делегатов, присутствующих на конференции. Предложения по кандидатурам членов Управляющего совета могут быть внесены делегатами конференции.

Решения конференции принимаются голосованием большинством голосов присутствующих делегатов при кворуме не менее 50% делегатов от классов и оформляются протоколом, подписываемым председателем и секретарем конференции.

3.11.3.2. Члены Управляющего совета из числа работников Учреждения избираются на Общем собрании работников Учреждения при кворуме не менее 50% членов Общего собрания путем открытого голосования простым большинством голосов. Предложения по кандидатурам членов Управляющего совета могут быть внесены членами Общего собрания, руководителем (директором) Учреждения.

3.11.3.3. Члены Управляющего совета из числа обучающихся на уровне среднего общего образования избираются на собрании обучающихся при кворуме не менее 50 % обучающихся путем открытого голосования простым большинством голосов. Предложения по кандидатурам членов Управляющего совета могут быть внесены членами собрания обучающихся.

3.11.4. Деятельность членов Управляющего совета основывается на принципах добровольности участия в его работе, коллегиальности принятия решений, гласности.

Члены Управляющего совета работают на общественных началах и не получают вознаграждение за работу в Управляющем совете.

3.11.5 Член Управляющего совета может быть исключен из состава Управляющего совета за:

3.11.5.1. пропуск двух и более заседаний Управляющего совета без уважительной причины;

3.11.5.2. совершение аморального поступка, противоправных действий, несовместимых с членством в Управляющем совете;

3.11.6. Полномочия члена Управляющего совета, являющегося руководителем (директором) Учреждения, представителем работников Учреждения, прекращаются досрочно с момента прекращения трудовых отношений с Учреждением.

3.11.7. После исключения из состава Управляющего совета его члена Управляющий совет принимает меры для замещения исключенного члена посредством довыборов.

3.11.8. Управляющий совет может быть досрочно распущен на основании приказа руководителя (директора) Учреждения по инициативе Общего собрания работников Учреждения, родительской конференции в следующих случаях:

3.11.8.1. принятие решений, повлекших неблагоприятные последствия для Учреждения;

3.11.8.2. если заседания Управляющего совета не проводились два и более раза подряд по неуважительным причинам.

В случае роспуска Управляющего совета новые выборы членов управляющего совета проводятся в порядке, установленном настоящим Уставом.

3.11.9. Управляющий совет приступает к осуществлению своих полномочий со дня утверждения руководителем (директором) Учреждения персонального состава Управляющего совета.

Дату первого заседания Управляющего совета назначает руководитель (директор) Учреждения. Руководитель (директор) Учреждения открывает первое заседание Управляющего совета.

В дальнейшем Управляющий совет возглавляет председатель.

3.11.10. Председатель Управляющего совета избирается на первом заседании Управляющего совета открытым голосованием простым большинством голосов.

Обучающиеся, руководитель (директор) Учреждения и работники, в том числе педагогические, не могут быть избраны председателем Управляющего совета.

Управляющий совет вправе в любое время переизбрать своего председателя.

Председатель организует и планирует работу Управляющего совета, созывает заседания Управляющего совета и председательствует на них, организует на заседании ведение протокола, подписывает решения Управляющего совета, контролирует выполнение принятых на заседании Управляющего совета решений.

В случае отсутствия председателя Управляющего совета его функции осуществляет его заместитель, избираемый членами Управляющего совета из их числа открытым голосованием простым большинством голосов.

3.11.11. Для ведения текущих дел члены Управляющего совета избирают из своего состава секретаря Управляющего совета, который обеспечивает протоколирование заседаний и ведение документации Управляющего совета.

3.11.12. Организационной формой работы Управляющего совета являются заседания, которые проводятся по мере необходимости, но не реже одного раза в три месяца.

Заседания Управляющего совета созываются председателем Управляющего совета, а в его отсутствие – заместителем председателя по собственной инициативе или по инициативе одного из членов Управляющего совета. Правом созыва заседания Управляющего совета обладает также руководитель (директор) Учреждения.

Конкретную дату, время и тематику заседания Управляющего совета секретарь сообщает членам Управляющего совета не позднее чем за 7 дней до заседания Управляющего совета. Рабочие материалы, при необходимости, доводятся секретарем до членов Управляющего совета в те же сроки.

Кворумом для принятия решения Управляющим советом является присутствие не менее половины его членов, из которых не менее половины – родители (законные представители) обучающихся.

По приглашению Управляющего совета в заседании с правом совещательного голоса может принимать участие руководитель (директор), если он не является членом Управляющего совета Учреждения. Иные лица, не являющиеся членами Управляющего совета, могут принимать участие в его заседании с правом совещательного голоса, если против этого не возражает более половины членов Управляющего совета, присутствующих на заседании.

Решения на заседании Управляющего совета принимаются большинством голосов от списочного состава Управляющего совета. В случае равенства голосов решающим является голос председательствующего на заседании. Каждый член Управляющего совета обладает одним голосом.

На заседании Управляющего совета ведется протокол. Протокол заседания Управляющего совета составляется не позднее 5 дней после его проведения. В протоколе заседания указываются: место и время его проведения; присутствующие на заседании; повестка дня заседания; вопросы, поставленные на голосование, и итоги голосования по ним; принятые решения. Протокол заседания подписывается председательствующим на заседании, который несет ответственность за правильность составления протокола.

Решения и протоколы заседаний Управляющего совета включаются в номенклатуру дел Учреждения и доступны для ознакомления любым лицам, имеющим право быть избранными в члены Управляющего совета.

Организационно-техническое, документационное обеспечение заседаний Управляющего совета, подготовка аналитических, справочных и других материалов к заседаниям, оформление принятых им решений возлагается на администрацию Учреждения по запросу Председателя Управляющего совета.

3.11.13. Компетенция Управляющего совета:

3.11.13.1. принимает локальные нормативные акты Учреждения, регламентирующие финансово-хозяйственную деятельность Учреждения, в том числе привлечение и расходование средств от приносящей доход деятельности (за исключением вопросов, рассмотрение которых отнесено к исключительной компетенции Наблюдательного совета Учреждения);

3.11.13.2. принимает локальные нормативные акты Учреждения, затрагивающие права и законные интересы обучающихся, родителей (законных представителей) обучающихся, в том числе регламентирующие:

требования к одежде обучающихся;

предоставление мер социальной поддержки обучающимся;

организацию питания в Учреждении;

пользование лечебно-оздоровительной инфраструктурой, объектами культуры и объектами спорта, имеющимися в Учреждении;

посещение обучающимися по своему выбору мероприятий, которые проводятся в Учреждении и не предусмотрены учебным планом;

3.11.13.3. определяет основные направления развития Учреждения, повышение эффективности финансово-экономической деятельности Учреждения, стимулирования труда его работников;

3.11.13.4. по представлению руководителя (директора) Учреждения рассматривает программу развития Учреждения, выражает мнение о ее принятии с последующим представлением Учредителю для согласования;

3.11.13.5. содействует привлечению дополнительного финансирования для обеспечения деятельности и развития Учреждения;

3.11.13.6. рассматривает отчет Учреждения о поступлении и расходовании финансовых и материальных средств для дальнейшего его представления Учредителю и общественности;

3.11.13.7. осуществляет контроль за здоровыми и безопасными условиями воспитания и обучения в Учреждении;

3.11.13.8. участвует в распределении стимулирующей части фонда оплаты труда Учреждения в порядке, установленном соответствующим локальным нормативным актом Учреждения;

3.11.13.9. участвует в обсуждении вопросов о применении к обучающимся мер дисциплинарного взыскания;

3.11.13.10. предварительно перед вынесением на заседание Педагогического совета рассматривает проекты локальных нормативных актов Учреждения:

порядок оказания в Учреждении платных образовательных услуг;

порядок обучения по индивидуальному учебному плану, в том числе ускоренного обучения;  
положение о комиссии по урегулированию споров между участниками образовательных отношений;  
нормы профессиональной этики педагогических работников;  
перечень факультативных и элективных учебных предметов, курсов, дисциплин (модулей);  
порядок преподавания в Учреждении любых других учебных предметов, курсов, дисциплин (модулей);  
порядок получения образования на иностранном языке и оформления на иностранном языке документов об образовании и (или) о квалификации;  
порядок зачета результатов освоения обучающимися учебных предметов, курсов, дисциплин (модулей), практики, дополнительных образовательных программ в других организациях.

3.11.13.11. вносит руководителю (директору) Учреждения предложения для рассмотрения:

вопросов в части материально-технического обеспечения и оснащения образовательного процесса, оборудования помещений Учреждения;

вопросов в части создания в Учреждении необходимых условий для организации питания, медицинского обслуживания обучающихся;

по организации мероприятий по охране и укреплению здоровья обучающихся;

по организации воспитательной работы в Учреждении;

по организации платных образовательных и иных платных услуг.

3.11.13.12. участвует в принятии решений о создании в Учреждении общественных (в том числе детских и молодежных) организаций, объединений, а также может запрашивать отчет о деятельности данных объединений;

3.11.13.13. рассматривает отчет о поступлении и расходовании финансовых и материальных средств;

3.11.13.14. ходатайствует перед Учредителем о поощрении руководителя (директора) Учреждения;

3.12. Педагогический совет является коллегиальным органом управления Учреждением и создан в целях реализации права педагогических работников на участие в управлении Учреждением, развития содержания образования, повышения качества воспитания и обучения обучающихся, совершенствования методической работы, рассмотрения педагогических и методических вопросов организации образовательного процесса, изучения и распространения передового педагогического опыта в Учреждении, содействия повышению квалификации работников Учреждения.

3.12.1. Педагогический совет Учреждения действует бессрочно.

3.12.2. Членами Педагогического совета являются все лица, осуществляющие педагогическую деятельность в Учреждении на основании трудовых договоров, а также руководитель Учреждения.

Срок полномочий члена Педагогического совета: со дня заключения до дня расторжения трудового договора с Учреждением.

Председателем Педагогического совета является руководитель (директор) Учреждения (лицо, исполняющее его обязанности). Председатель Педагогического совета организует подготовку заседаний, определяет повестку дня, ведет заседания педагогического совета и контролирует выполнение решений.

Председатель назначает своим приказом секретаря Педагогического совета сроком на один год. Секретарь Педагогического совета ведет протоколы заседаний педагогического совета и организует делопроизводство.

3.12.3. Педагогический совет собирается не реже одного раза в учебную четверть по инициативе руководителя (директора) Учреждения. Сроки проведения и тематика заседаний Педагогического совета определяются годовым планом работы Учреждения.

В случае необходимости, по требованию не менее 1/3 членов Педагогического совета, переданному руководителю (директору) Учреждения в письменном виде, могут созываться внеочередные заседания Педагогического совета.

Не позднее чем за 5 дней до даты проведения Педагогического совета объявление о его проведении помещается на доску объявлений, расположенную в Учреждении, для ознакомления членов Педагогического совета.

Ход заседания Педагогического совета и решения Педагогического совета оформляются протоколом. В протоколах фиксируется ход обсуждения вопросов, выносимых на Педагогический совет, предложения и замечания членов Педагогического совета. Протоколы подписываются председателем и секретарем Педагогического совета. Протоколы Педагогического совета включаются в номенклатуру дел Учреждения и хранятся в Учреждении постоянно.

3.12.4. При необходимости Педагогический совет может:

привлекать для работы на свои заседания специалистов в области образования и науки, иных лиц, чья профессиональная деятельность связана с вопросами, входящими в компетенцию Педагогического совета;

приглашать представителей родительского комитета, общественных организаций, ученического самоуправления, родителей обучающихся и других лиц.

Необходимость приглашения лиц, указанных в настоящем пункте, на заседания Педагогического совета определяется председателем Педагогического совета. Лица, приглашенные на заседание Педагогического совета, пользуются правом совещательного голоса.

3.12.5. Решение Педагогического совета по всем рассматриваемым вопросам принимается открытым голосованием простым большинством голосов. Кворумом для принятия решений является присутствие на заседании Педагогического совета не менее 2/3 его членов. Решение Педагогического совета является правомочным, если за него про-



голосовало не менее 1/2 присутствующих членов. При равном числе голосов решающим является голос председателя Педагогического совета.

Организацию работы по выполнению решений Педагогического совета осуществляет руководитель (директор) Учреждения (председатель Педагогического совета) и ответственные лица, указанные в решении. На очередном заседании председатель Педагогического совета докладывает о результатах этой работы.

3.12.6. К компетенции Педагогического совета относятся:

3.12.6.1. планирование образовательного процесса;

3.12.6.2. организация и совершенствование методического обеспечения образовательного процесса;

3.12.6.3. разработка, рассмотрение и направление на утверждение руководителю (директору) Учреждения образовательных программ, учебных планов, планов учебно-воспитательной деятельности;

3.12.6.4. обсуждение, рассмотрение и выбор различных вариантов содержания образования, форм и методов обучения и воспитания, рассмотрение вопросов внедрения образовательных технологий, в том числе электронного обучения, обобщение педагогического опыта;

3.12.6.5. заслушивание информации и отчетов педагогических работников по вопросам реализации содержания образования, применяемых технологий, повышения качества образовательного процесса;

3.12.6.6. разработка перечня платных образовательных услуг;

3.12.6.7. принятие локальных нормативных актов Учреждения, затрагивающих права обучающихся, вопросы организации образовательного процесса;

3.12.6.8. принятие решений о переводе обучающихся в следующий класс, об условном переводе в следующий класс обучающихся, не прошедших промежуточной аттестации по уважительным причинам или имеющих академическую задолженность;

3.12.6.9. вынесение решения по усмотрению родителей (законных представителей) об оставлении на повторное обучение, переводе на обучение по адаптированным образовательным программам в соответствии с рекомендациями психолого-медико-педагогической комиссии либо на обучение по индивидуальному учебному плану;

3.12.6.10. вынесение решения о сроках прохождения повторной промежуточной аттестации обучающимися, имеющими академическую задолженность по соответствующему учебному предмету, курсу, дисциплине в пределах одного года с момента образования академической задолженности;

3.12.6.11. вынесение решения о формировании комиссии для прохождения промежуточной аттестации обучающимися, не ликвидировавшими с первого раза академическую задолженность по соответствующему предмету;

3.12.6.12. вынесение решения о допуске к государственной итоговой аттестации выпускников 9 и 11 классов и на основании ее результатов вынесение решения о выдаче документов об образовании и (или) обучении;

3.12.6.13. рассмотрение кандидатур обучающихся для поощрения за успехи в учебной, физкультурной, спортивной, общественной, научной, научно-технической, творческой, экспериментальной и инновационной деятельности в соответствии с локальным нормативным актом Учреждения;

3.12.6.14. рассмотрение вопроса по определению списка учебников в соответствии с утвержденным федеральным перечнем учебников, рекомендованных к использованию, а также учебных пособий, допущенных к использованию при реализации образовательных программ в Учреждении;

3.12.6.15. организация процедуры промежуточной аттестации обучающихся.

3.13. В учреждении могут быть созданы представительные органы (Советы родителей, Советы обучающихся, Профессиональные союзы работников и др.).

Состав и порядок работы таких органов регламентируется внутренними положениями и иными документами таких представительных органов.

При наличии данных органов в случаях, установленных действующим законодательством, настоящим Уставом их мнение учитывается в порядке, установленном п. 4.5 настоящего Устава.

3.14. В Учреждении может быть создан совет профилактики, который является коллегиальным органом Учреждения. Основная цель совета профилактики - решение вопросов организации работы по коррекции детского и семейного неблагополучия, разработки и реализации ИПК, оценке ее эффективности, завершении работы по коррекции детского и семейного неблагополучия.

Порядок создания и функционирования Совета профилактики осуществляется в соответствии с локальным актом Учреждения.

#### **IV. Порядок разработки и принятия локальных нормативных актов**

4.1. Локальный нормативный акт Учреждения – это основанный на законодательстве официальный правовой документ, принятый Учреждением в пределах своей компетенции, рассчитанный на неоднократное применение и устанавливающий правила поведения (права и обязанности) самого Учреждения, всех или отдельных категорий его работников, обучающихся и их родителей (законных представителей) в части, не урегулированной законодательством Российской Федерации и муниципальными правовыми актами.

4.2. Локальный нормативный акт издается Учреждением в письменной форме и содержит необходимые реквизиты: наименование, отражающее форму акта и его краткое содержание, дату издания, порядковый (регистрационный) номер, подпись уполномоченного должностного лица, в необходимых случаях визы согласования и печать Учреждения.

4.3. Подготовка проекта (разработка содержания), сроки и ответственные за разработку локального нормативного акта лица определяется распорядительным актом руководителя (директора) Учреждения.

4.4. Все локальные нормативные акты Учреждения принимаются в следующем порядке: локальный нормативный акт утверждается единоличным исполнительным органом Учреждения – руководителем (директором) путем издания распорядительного акта после принятия его коллегиальными органами управления Учреждением в соответствии с компетенцией коллегиальных органов, определенной настоящим Уставом.

Результат принятия локального нормативного акта соответствующим коллегиальным органом Учреждения отражается в протоколе заседания коллегиального органа и на титульном листе локального нормативного акта.

Изменения в локальные нормативные акты Учреждения вносятся в порядке, аналогичном порядку утверждения локальных нормативных актов, установленному настоящим Уставом.

4.5. При принятии локальных нормативных актов, затрагивающих права обучающихся и работников Учреждения, учитывается мнение совета родителей, совета обучающихся, а также в порядке и в случаях, которые предусмотрены трудовым законодательством, представительного органа работников (при их наличии).

4.5.1. Порядок учета мнения родителей (законных представителей) обучающихся, совета обучающихся при принятии нормативного акта Учреждения, затрагивающего права и законные интересы обучающихся:

перед утверждением руководителем (директором) локального нормативного акта, затрагивающего права и законные интересы обучающихся, руководитель (директор) направляет проект этого локального нормативного акта на согласование в совет родителей (законных представителей) обучающихся, совет обучающихся с соответствующим сопроводительным письмом;

совет родителей обучающихся, совет обучающихся не позднее пяти рабочих дней со дня получения проекта локального нормативного акта направляют руководителю (директору) мотивированное мнение по представленному проекту в письменной форме;

в случае если совет родителей обучающихся, совет обучающихся выразили согласие с проектом локального нормативного акта, либо мотивированное мнение не поступило в указанный предыдущим пунктом срок, руководитель (директор) имеет право принять локальный нормативный акт;

в случае если совет родителей обучающихся, совет обучающихся высказали свои письменные предложения по проекту локального нормативного акта, руководитель (директор) имеет право принять локальный нормативный акт с учетом высказанных предложений;

в случае если мотивированные мнения хотя бы одного из членов совета родителей обучающихся, совета обучающихся, не содержат согласия с проектом локального нормативного акта, либо содержат предложения по его доработке, которые руководитель (директор) учитывать не планирует, руководитель (директор) в течение трех рабочих дней после получения мотивированного мнения проводит дополнительные консультации с советом родителей обучающихся, советом обучающихся, направившим свое несогласие, либо предложение по доработке проекта локального нормативного акта, в целях достижения взаимоприемлемого решения;

4.5.2. Мнение представительного органа работников при принятии локальных нормативных актов учитывается в порядке и в случаях, которые предусмотрены трудовым законодательством.

4.6. Совет родителей, совет обучающихся могут обжаловать принятый локальный нормативный акт в Комиссии по урегулированию споров между участниками образовательных отношений, у Учредителя, а также оспорить в соответствии с действующим законодательством.

4.7. Локальные нормативные акты Учреждения не могут противоречить действующему законодательству Российской Федерации, муниципальным правовым актам и настоящему Уставу. Нормы локальных нормативных актов Учреждения, ухудшающие положение обучающихся или работников Учреждения по сравнению с установленным законодательством об образовании, трудовым законодательством либо принятые с нарушением порядка, установленного настоящим Уставом, не применяются и подлежат отмене Учреждением.

4.8. С локальными нормативными актами Учреждения должны быть ознакомлены все лица, чьи права и интересы они затрагивают: работники Учреждения – под подпись, родители (законные представители) обучающихся, обучающиеся – путем размещения локальных нормативных актов на официальном сайте Учреждения и (или) информационном стенде Учреждения.

## **V. Имущество учреждения**

5.1. Имущество закрепляется за Учреждением на праве оперативного управления в соответствии с Гражданским кодексом Российской Федерации. Собственником имущества Учреждения является муниципальное образование город Пермь.

Право оперативного управления на недвижимое имущество подлежит государственной регистрации в соответствии с действующим законодательством.

5.2. Земельный участок, необходимый для выполнения Учреждением своих уставных задач, предоставляется ему на праве постоянного (бессрочного) пользования.

5.3. На праве оперативного управления закрепляется имущество в виде нежилых помещений, зданий, сооружений, а также оборудование, транспортные средства, инвентарь и другие материальные ценности, относимые к основным средствам.

5.4. Закрепление муниципального имущества на праве оперативного управления осуществляется Департаментом в соответствии с его целевым назначением и оформляется распоряжением начальника Департамента.

5.5. Источниками формирования имущества и финансовых ресурсов Учреждения являются:  
имущество, закрепленное за ним на праве оперативного управления;  
средства от сдачи в аренду имущества, закрепленного за ним на праве оперативного управления;  
бюджетные поступления в виде субсидий;  
средства от оказания платных услуг;

средства спонсоров и добровольные целевые пожертвования граждан и юридических лиц;  
иные источники, не запрещенные действующим законодательством Российской Федерации.

5.6. Учреждение отвечает по своим обязательствам имуществом, находящимся у него на праве оперативного управления, за исключением недвижимого имущества и особо ценного движимого имущества, закрепленных за ним Департаментом или приобретенных автономным учреждением за счет средств, выделенных ему Учредителем на приобретение этого имущества.

5.7. Собственник имущества Учреждения не несет ответственность по обязательствам Учреждения, за исключением случаев, предусмотренных действующим законодательством Российской Федерации. Учреждение не отвечает по обязательствам собственника имущества Учреждения.

5.8. Учреждение вправе осуществлять приносящую доход деятельность лишь постольку, поскольку это служит достижению целей, ради которых оно создано, и соответствующую этим целям, при условии, что такая деятельность указана в его учредительных документах.

Доходы, полученные от такой деятельности, и приобретенное за счет этих доходов имущество поступают в самостоятельное распоряжение Учреждения и используются им для достижения целей, ради которых оно создано, если иное не предусмотрено Федеральным законом от 03 ноября 2006 г. № 174-ФЗ «Об автономных учреждениях».

5.9. Собственник имущества Учреждения не имеет права на получение доходов от осуществления Учреждением деятельности и использования закрепленного за Учреждением имущества.

5.10. Учреждение без согласия Учредителя не вправе распоряжаться недвижимым имуществом и особо ценным движимым имуществом, закрепленным за ним на праве оперативного управления Департаментом, или приобретенным Учреждением за счет средств, выделенных ему Учредителем на приобретение такого имущества. Остальным имуществом, находящимся у него на праве оперативного управления и приобретенным за счет собственных средств, Учреждение вправе распоряжаться самостоятельно, если иное не установлено законом.

Учреждение вправе сдавать имущество в аренду в случаях, когда распоряжение имуществом путем его передачи в аренду осуществляется в целях обеспечения более эффективной организации основной деятельности Учреждения, для которой оно создано, с согласия Департамента и Учредителя.

Имущество Учреждения может быть передано в безвозмездное пользование в соответствии с его функциональным назначением с согласия Учредителя и Департамента в порядке, предусмотренном действующим законодательством.

5.11. Недвижимое имущество, закрепленное за Учреждением или приобретенное Учреждением за счет средств, выделенных ему Учредителем на приобретение этого имущества, а также находящееся у Учреждения особо ценное движимое имущество подлежит обособленному учету в установленном порядке.

5.12. Имущество, переданное в оперативное управление, подлежит переоценке в установленном порядке.

5.13. Под особо ценным движимым имуществом понимается имущество, без которого осуществление Учреждением своей уставной деятельности будет существенно затруднено.

Порядок отнесения имущества к категории особо ценного движимого имущества устанавливается Правительством Российской Федерации. Виды такого имущества определяются в порядке, установленном нормативно-правовыми актами города Перми в отношении автономных учреждений, которые созданы на базе имущества, находящегося в муниципальной собственности.

5.14. Решение Учредителя об отнесении имущества к категории особо ценного движимого имущества принимается одновременно с принятием решения о закреплении указанного имущества за Учреждением или о выделении средств на его приобретение.

5.15. Учреждение вправе с согласия Учредителя и Департамента вносить имущество, указанное в п. 5.11., в уставный (складочный) капитал других юридических лиц или иным образом передавать это имущество другим юридическим лицам в качестве их учредителя или участника (за исключением объектов культурного наследия народов Российской Федерации, предметов и документов, входящих в состав Музейного фонда Российской Федерации, Архивного фонда Российской Федерации, национального библиотечного фонда).

5.16. При осуществлении права оперативного управления имуществом Учреждение обязано:

5.16.1. эффективно использовать имущество;

- 5.16.2. использовать имущество строго в соответствии с целями создания Учреждения;
- 5.16.3. вести бухгалтерский учет, бухгалтерскую и статистическую отчетность в установленном порядке, обеспечить сохранность имущества;
- 5.16.4. не допускать ухудшения технического состояния имущества, это требование не распространяется на ухудшения, связанные с нормальным износом этого имущества в процессе эксплуатации;
- 5.16.5. осуществлять текущий и капитальный ремонт имущества, при этом любые произведенные улучшения имущества возмещению собственником не подлежат.
- 5.17. Ежегодно Учреждение обязано опубликовывать отчеты о своей деятельности и об использовании закрепленного за ним имущества в определенных Учредителем Учреждения средствах массовой информации. Порядок опубликования отчетов, а также перечень сведений, которые должны содержаться в отчетах, устанавливаются Правительством Российской Федерации, нормативными правовыми актами города Перми.
- 5.18. Учреждение обязано вести бухгалтерский учет, представлять бухгалтерскую отчетность и статистическую отчетность в порядке, установленном законодательством Российской Федерации.
- 5.19. Ответственность за сохранность муниципального имущества и использование его по назначению несет руководитель (директор) Учреждения.
- 5.20. Право оперативного управления на имущество прекращается по основаниям и в порядке, предусмотренном действующим законодательством.
- 5.21. Департамент вправе изъять излишнее, неиспользуемое или используемое не по назначению имущество, закрепленное им за Учреждением либо приобретенное Учреждением за счет средств, выделенных ему Учредителем на приобретение такого имущества.  
Имуществом, изъятим у Учреждения, Департамент вправе распорядиться по своему усмотрению.
- 5.22. Имущество ликвидированного Учреждения, оставшееся после удовлетворения требований кредиторов, передается ликвидационной комиссией Учредителю Учреждения и направляется на цели развития образования в соответствии с Уставом Учреждения, а имущество Учреждения, на которое в соответствии с федеральными законами не может быть обращено взыскание по обязательствам Учреждения, передается ликвидационной комиссией Учредителю Учреждения.
- 5.23. Учреждение вправе направлять в Департамент предложения по изъятию у него имущества, закрепленного за Учреждением на праве оперативного управления, по согласованию с Учредителем.

## **VI. Внесение изменений в устав. Реорганизация и ликвидация учреждения**

- 6.1. Устав Учреждения, а также вносимые в него изменения, утверждаются распоряжением Учредителя Учреждения по согласованию в части, касающейся имущества, с Департаментом и регистрируются в установленном законодательством порядке. Изменения к Уставу становятся действительными с момента их регистрации.
- Изменения в Устав Учреждения предлагаются Учредителем или руководителем (директором) Учреждения, рассматриваются Наблюдательным советом, который дает по ним рекомендации, утверждаются Учредителем в порядке, установленном настоящим Уставом.
- 6.2. Реорганизация Учреждения (слияние, присоединение, разделение, выделение, преобразование) может быть осуществлена по решению Учредителя в порядке, установленном гражданским законодательством, и на основании положительного заключения комиссии по оценке последствий такого решения. Порядок создания комиссии по проведению оценки последствий принятия решения о реорганизации Учреждения, порядок ее проведения, включая критерии оценки, устанавливаются нормативными правовыми актами Пермского края.
- 6.3. При реорганизации Учреждения лицензия Учреждения переоформляется в порядке, установленном действующим законодательством.
- 6.4. Учреждение может быть ликвидировано в случаях и порядке, установленных действующим законодательством Российской Федерации, а также по решению суда.
- 6.5. Решение о ликвидации Учреждения принимается администрацией города Перми и утверждается постановлением администрации города Перми на основании положительного заключения комиссии по оценке последствий такого решения.
- 6.6. При ликвидации Учреждения, при прекращении его деятельности в результате реорганизации в форме разделения действие лицензии прекращается со дня внесения в единый государственный реестр юридических лиц записи соответственно о ликвидации юридического лица, о прекращении его деятельности в результате реорганизации.
- 6.7. При ликвидации Учреждения денежные средства за вычетом платежей по покрытию своих обязательств направляются на цели развития системы образования г. Перми. Имущество ликвидированного Учреждения, оставшееся после удовлетворения требований кредиторов, передается ликвидационной комиссией Учредителю Учреждения и направляется на цели развития образования в соответствии с Уставом Учреждения, а имущество Учреждения, на которое в соответствии с федеральными законами не может быть обращено взыскание по обязательствам Учреждения, передается ликвидационной комиссией Учредителю Учреждения.

6.8. В случае реорганизации, ликвидации Учреждения Учредитель обеспечивает перевод детей с согласия их родителей в другие муниципальные образовательные учреждения города Перми соответствующего типа.

6.9. Учреждение гарантирует учет и обеспечивает сохранность документов по личному составу. В случае реорганизации Учреждение передает документы по личному составу правопреемнику, при отсутствии правопреемника Учреждение передает документы по личному составу на государственное хранение, иные документы сдаются на хранение в архив.



**АДМИНИСТРАЦИЯ ГОРОДА ПЕРМИ  
ЗАМЕСТИТЕЛЬ ГЛАВЫ АДМИНИСТРАЦИИ  
ГОРОДА ПЕРМИ-НАЧАЛЬНИК ДЕПАРТАМЕНТА  
ЗЕМЕЛЬНЫХ ОТНОШЕНИЙ  
РАСПОРЯЖЕНИЕ**

27.01.2022

№ 21-01-03-272

**Об установлении публичного сервитута в отдельных целях**

На основании статей 39.37, 39.43 Земельного кодекса Российской Федерации, статей 3.3, 3.6 Федерального закона от 25 октября 2001 г. № 137-ФЗ «О введении в действие Земельного кодекса Российской Федерации», Положения о департаменте земельных отношений администрации города Перми, утвержденного решением Пермской городской Думы от 24 февраля 2015 г. № 39, ходатайства ОАО «МРСК Урала» об установлении публичного сервитута от 14 декабря 2021 г. № 21-01-06-17132:

1. Установить публичный сервитут в отдельных целях в отношении земель, государственная собственность на которые не разграничена, и земельных участков, поименованных в перечне земельных участков, согласно приложению к настоящему распоряжению, на срок 48 лет 11 месяцев для размещения объекта электросетевого хозяйства ВЛ 0,4 кВ от КТП 2113, входящего в состав электросетевого комплекса (ЭСК) «Подстанция 110/6 кВ «Старехи» с линиями электропередачи и трансформаторными подстанциями с кадастровым номером 59:01:0000000:77063, принадлежащего на праве собственности «МРСК Урала», которое подтверждается выпиской из Единого государственного реестра недвижимости от 17 января 2022 г. № КУВИ-001/2022-5106673.

2. Утвердить границы публичного сервитута в отдельных целях согласно приложению к настоящему распоряжению (схема расположения границ публичного сервитута, (условный номер 9015:20ПС)).

3. Плата за публичный сервитут в отдельных целях не устанавливается.

4. Утвердить прилагаемый график проведения работ при осуществлении деятельности, для обеспечения которой устанавливается публичный сервитут в отдельных целях.

5. Порядок установления зон с особыми условиями использования территорий и содержание ограничений прав на земельные участки в границах таких зон установлены постановлением Правительства Российской Федерации от 24 февраля 2009 г. № 160 «О порядке установления охранных зон объектов электросетевого хозяйства и особых условий использования земельных участков, расположенных в границах таких зон».

6. ОАО «МРСК Урала» (ИНН 6671163413) обязано привести земли, государственная собственность на которые не разграничена, и земельные участки в состояние, пригодное для их использования в соответствии с разрешенным использованием, в срок не позднее, чем 3 месяца после завершения эксплуатации инженерного сооружения, для размещения которого был установлен публичный сервитут.

7. Отделу по рассмотрению сервитутов в течение 2 рабочих дней со дня подписания направить копию настоящего распоряжения:

7.1. в информационно-аналитическое управление администрации города Перми для размещения в течение 5 рабочих дней со дня подписания распоряжения на официальном сайте муниципального образования город Пермь в информационно-телекоммуникационной сети Интернет;

7.2. в управление по общим вопросам администрации города Перми для опубликования распоряжения (за исключением приложений к нему) в течение 5 рабочих дней со дня подписания распоряжения в печатном средстве массовой информации «Официальный бюллетень органов местного самоуправления муниципального образования город Пермь»;

7.3. в ОАО «МРСК Урала» (ИНН 6671163413);

7.4. правообладателям земельных участков, в отношении которых принято решение об установлении публичного сервитута в отдельных целях;

7.5. в орган, осуществляющий государственный кадастровый учет и государственную регистрацию прав, в течение 5 рабочих дней со дня подписания настоящего распоряжения;

8. отделу договоров направить заявление о государственной регистрации прекращения права аренды земельного участка с кадастровым номером 59:01:0000000:83045 в орган, осуществляющий государственный кадастровый учет и государственную регистрацию прав, в течение 5 рабочих дней со дня подписания настоящего распоряжения.

9. Настоящее распоряжение вступает в силу со дня подписания.

10. Контроль за исполнением настоящего распоряжения возложить на заместителя начальника департамента земельных отношений администрации города Перми Хайруллину К. М.

Исполняющий обязанности заместителя  
главы администрации города Перми -  
начальника департамента земельных  
отношений администрации города Перми

Е.Н. Гонцова



**АДМИНИСТРАЦИЯ ГОРОДА ПЕРМИ  
ЗАМЕСТИТЕЛЬ ГЛАВЫ АДМИНИСТРАЦИИ  
ГОРОДА ПЕРМИ-НАЧАЛЬНИК ДЕПАРТАМЕНТА  
ЗЕМЕЛЬНЫХ ОТНОШЕНИЙ  
РАСПОРЯЖЕНИЕ**

31.01.2022

№ 21-01-03-340

**Об установлении публичного сервитута в отдельных целях**

На основании статей 39.37, 39.43 Земельного кодекса Российской Федерации, статей 3.3, 3.6 Федерального закона от 25 октября 2001 г. № 137-ФЗ «О введении в действие Земельного кодекса Российской Федерации», Положения о департаменте земельных отношений администрации города Перми, утвержденного решением Пермской городской Думы от 24 февраля 2015 г. № 39, ходатайства ОАО «МРСК Урала» об установлении публичного сервитута от 17 декабря 2021 г. № 21-01-06-17333:

1. Установить публичный сервитут в отдельных целях в отношении земель, государственная собственность на которые не разграничена, и земельных участков, поименованных в перечне земельных участков, согласно приложению к настоящему распоряжению, в целях размещения объекта электросетевого хозяйства ВЛ 0,4 кВ от ТП 1591, входящего в состав «Электросетевого комплекса Подстанция 110/35/6 кВ «Окуловская» с линиями электропередачи с кадастровым номером 59:01:0000000:47732, принадлежащего на праве собственности ОАО «МРСК Урала», которое подтверждается выпиской из Единого государственного реестра недвижимости от 17 января 2022 г. № КУВИ-001/2022-5207885.

2. Утвердить границы публичного сервитута в отдельных целях согласно приложению к настоящему распоряжению (схема расположения границ публичного сервитута (условный номер 3565:37ПС)).

3. Плата за публичный сервитут в отдельных целях не устанавливается.

4. Утвердить прилагаемый график проведения работ при осуществлении деятельности, для обеспечения которой устанавливается публичный сервитут в отдельных целях.

5. Порядок установления зон с особыми условиями использования территорий и содержание ограничений прав на земельные участки в границах таких зон установлены постановлением Правительства Российской Федерации от 24 февраля 2009 г. № 160 «О порядке установления охранных зон объектов электросетевого хозяйства и особых условий использования земельных участков, расположенных в границах таких зон».

6. ОАО «МРСК Урала» (ИНН 6671163413) обязано привести земли, государственная собственность на которые не разграничена, и земельные участки в состояние, пригодное для их использования в соответствии с разрешенным использованием, в срок не позднее, чем 3 месяца после завершения эксплуатации инженерного сооружения, для размещения которого был установлен публичный сервитут.

7. Отделу по рассмотрению сервитутов в течение 2 рабочих дней со дня подписания направить копию настоящего распоряжения:

7.1. в информационно-аналитическое управление администрации города Перми для размещения в течение 5 рабочих дней со дня подписания распоряжения на официальном сайте муниципального образования город Пермь в информационно-телекоммуникационной сети Интернет;

7.2. в управление по общим вопросам администрации города Перми для опубликования распоряжения (за исключением приложений к нему) в течение 5 рабочих дней со дня подписания распоряжения в печатном средстве массовой информации «Официальный бюллетень органов местного самоуправления муниципального образования город Пермь»;

7.3. в ОАО «МРСК Урала» (ИНН 6671163413);

7.4. правообладателям земельных участков, в отношении которых принято решение об установлении публичного сервитута в отдельных целях.

7.5. в орган, осуществляющий государственный кадастровый учет и государственную регистрацию прав, в течение 5 рабочих дней со дня подписания настоящего распоряжения.

8. Настоящее распоряжение вступает в силу со дня подписания.

9. Контроль за исполнением настоящего распоряжения возложить на заместителя начальника департамента земельных отношений администрации города Перми Хайруллину К.М.

Исполняющий обязанности заместителя  
главы администрации города Перми -  
начальника департамента земельных  
отношений администрации города Перми

Е.Н. Гонцова



**АДМИНИСТРАЦИЯ ГОРОДА ПЕРМИ  
ЗАМЕСТИТЕЛЬ ГЛАВЫ АДМИНИСТРАЦИИ  
ГОРОДА ПЕРМИ-НАЧАЛЬНИК ДЕПАРТАМЕНТА  
ЗЕМЕЛЬНЫХ ОТНОШЕНИЙ  
РАСПОРЯЖЕНИЕ**

02.02.2022

№ 21-01-03-373

**Об установлении публичного сервитута в отдельных целях**

На основании статей 39.37, 39.43 Земельного кодекса Российской Федерации, статей 3.3, 3.6 Федерального закона от 25 октября 2001 г. № 137-ФЗ «О введении в действие Земельного кодекса Российской Федерации», Положения о департаменте земельных отношений администрации города Перми, утвержденного решением Пермской городской Думы от 24 февраля 2015 г. № 39, ходатайства ОАО «МРСК Урала» об установлении публичного сервитута от 20 декабря 2021 г. № 21-01-06-17417:

1. Установить публичный сервитут в отдельных целях в отношении земель, государственная собственность на которые не разграничена, и земельного участка с кадастровым номером 59:01:4418020:1, расположенного по адресу: Пермский край, г. Пермь, Ленинский район, ул. Советская, 102 б, на срок 48 лет 11 месяцев, для использования в целях эксплуатации существующего линейного объекта ТП-5007, входящей в состав электросетевого комплекса Подстанция 35/6 кВ «Центральная» с линиями электропередачи, трансформаторными подстанциями и распределительными пунктами, с кадастровым номером 59:01:0000000:77478, принадлежащего на праве собственности ОАО «МРСК Урала», которое подтверждается выпиской из Единого государственного реестра недвижимости от 24 января 2022 г. № КУВИ-001/2022-9490798.

2. Утвердить границы публичного сервитута в отдельных целях согласно приложению к настоящему распоряжению (схема расположения границ публичного сервитута (условный номер 8020:43ПС)).

3. Плата за публичный сервитут в отдельных целях не устанавливается.

4. Утвердить прилагаемый график проведения работ при осуществлении деятельности, для обеспечения которой устанавливается публичный сервитут в отдельных целях.

5. Порядок установления зон с особыми условиями использования территорий и содержание ограничений прав на земельные участки в границах таких зон установлены постановлением Правительства Российской Федерации от 24 февраля 2009 г. № 160 «О порядке установления охранных зон объектов электросетевого хозяйства и особых условий использования земельных участков, расположенных в границах таких зон».

6. ОАО «МРСК Урала» (ИНН 6671163413) обязано привести земли, государственная собственность на которые не разграничена, и земельный участок в состояние, пригодное для их использования в соответствии с разрешенным

использованием, в срок не позднее, чем 3 месяца после завершения эксплуатации инженерного сооружения, для размещения которого был установлен публичный сервитут.

7. Отделу по рассмотрению сервитутов в течение 2 рабочих дней со дня подписания направить копию настоящего распоряжения:

7.1. в информационно-аналитическое управление администрации города Перми для размещения в течение 5 рабочих дней со дня подписания распоряжения на официальном сайте муниципального образования город Пермь в информационно-телекоммуникационной сети Интернет;

7.2. в управление по общим вопросам администрации города Перми для опубликования распоряжения (за исключением приложений к нему) в течение 5 рабочих дней со дня подписания распоряжения в печатном средстве массовой информации «Официальный бюллетень органов местного самоуправления муниципального образования город Пермь»;

7.3. в ОАО «МРСК Урала» (ИНН 6671163413);

7.4. правообладателю земельного участка, в отношении которого принято решение об установлении публичного сервитута в отдельных целях.

7.5. в орган, осуществляющий государственный кадастровый учет и государственную регистрацию прав, в течение 5 рабочих дней со дня подписания настоящего распоряжения.

8. Настоящее распоряжение вступает в силу со дня подписания.

9. Контроль за исполнением настоящего распоряжения возложить на заместителя начальника департамента земельных отношений администрации города Перми Хайруллину К. М.

Исполняющий обязанности заместителя  
главы администрации города Перми -  
начальника департамента земельных  
отношений администрации города Перми

Е.Н. Гонцова



**А ДМИНИСТРАЦИЯ ГОРОДА ПЕРМИ**  
**НАЧАЛЬНИК ДЕПАРТАМЕНТА**  
**ЗЕМЕЛЬНЫХ ОТНОШЕНИЙ**  
**РАСПОРЯЖЕНИЕ**

23.03.2022

№ 21-01-03-906

**Об установлении публичного сервитута в отдельных целях**

На основании статей 39.37, 39.43 Земельного кодекса Российской Федерации, статей 3.3, 3.6 Федерального закона от 25 октября 2001 г. № 137-ФЗ «О введении в действие Земельного кодекса Российской Федерации», Положения о департаменте земельных отношений администрации города Перми, утвержденного решением Пермской городской Думы от 24 февраля 2015 г. № 39, ходатайства ОАО «МРСК Урала» об установлении публичного сервитута от 07 февраля 2022 г. № 21-01-06-850:

1. Установить публичный сервитут в отдельных целях в отношении земель, государственная собственность на которые не разграничена, и земельных участков, поименованных в перечне земельных участков, согласно приложению к настоящему распоряжению, на срок 48 лет 11 месяцев для размещения объекта электросетевого хозяйства ВЛ 0,4 КВ от ТП 5091, входящего в состав электросетевого комплекса «Подстанция 110/35/6 кВ «Южная» с линиями электропередачи и трансформаторными подстанциями, распределительными пунктами с кадастровым номером 59:01:000000:77516, принадлежащего на праве собственности «МРСК Урала», которое подтверждается выпиской из Единого государственного реестра недвижимости от 11 марта 2022 г. № КУВИ-001/2022-33355258.

2. Утвердить границы публичного сервитута в отдельных целях согласно приложению к настоящему распоряжению (схема расположения границ публичного сервитута, (условный номер 238:28ПС)).

3. Плата за публичный сервитут в отдельных целях не устанавливается.

4. Утвердить прилагаемый график проведения работ при осуществлении деятельности, для обеспечения которой устанавливается публичный сервитут в отдельных целях.

5. Порядок установления зон с особыми условиями использования территорий и содержание ограничений прав на земельные участки в границах таких зон установлены постановлением Правительства Российской Федерации от 24



февраля 2009 г. № 160 «О порядке установления охранных зон объектов электросетевого хозяйства и особых условий использования земельных участков, расположенных в границах таких зон».

6. ОАО «МРСК Урала» (ИНН 6671163413) обязано привести земли, государственная собственность на которые не разграничена, и земельные участки в состояние, пригодное для их использования в соответствии с разрешенным использованием, в срок не позднее, чем 3 месяца после завершения эксплуатации инженерного сооружения, для размещения которого был установлен публичный сервитут.

7. Отделу по рассмотрению сервитутов в течение 2 рабочих дней со дня подписания направить копию настоящего распоряжения:

7.1. в информационно-аналитическое управление администрации города Перми для размещения в течение 5 рабочих дней со дня подписания распоряжения на официальном сайте муниципального образования город Пермь в информационно-телекоммуникационной сети Интернет;

7.2. в территориальный орган администрации города Перми по месту нахождения земельных участков для размещения в общедоступных местах (на досках объявлений, размещенных во всех подъездах многоквартирного дома, или в пределах земельного участка, на котором расположен многоквартирный дом) в течение 5 рабочих дней со дня подписания распоряжения;

7.3. в управление по общим вопросам администрации города Перми для опубликования распоряжения (за исключением приложений к нему) в течение 5 рабочих дней со дня подписания распоряжения в печатном средстве массовой информации «Официальный бюллетень органов местного самоуправления муниципального образования город Пермь»;

7.4. в ОАО «МРСК Урала» (ИНН 6671163413);

7.5. правообладателям земельных участков, в отношении которых принято решение об установлении публичного сервитута в отдельных целях;

7.6. в орган, осуществляющий государственный кадастровый учет и государственную регистрацию прав, в течение 5 рабочих дней со дня подписания настоящего распоряжения.

8. Настоящее распоряжение вступает в силу со дня подписания.

9. Контроль за исполнением настоящего распоряжения возложить на заместителя начальника департамента земельных отношений администрации города Перми Хайруллин К.М.

Исполняющий обязанности  
начальника департамента земельных  
отношений администрации города Перми

Т.Н. Мехоношина



**АДМИНИСТРАЦИЯ ГОРОДА ПЕРМИ**  
**НАЧАЛЬНИК ДЕПАРТАМЕНТА**  
**ЗЕМЕЛЬНЫХ ОТНОШЕНИЙ**  
**РАСПОРЯЖЕНИЕ**

23.03.2022

№ 21-01-03-908

**Об установлении публичного сервитута в отдельных целях**

На основании статей 39.37, 39.43 Земельного кодекса Российской Федерации, статей 3.3, 3.6 Федерального закона от 25 октября 2001 г. № 137-ФЗ «О введении в действие Земельного кодекса Российской Федерации», Положения о департаменте земельных отношений администрации города Перми, утвержденного решением Пермской городской Думы от 24 февраля 2015 г. № 39, ходатайства ОАО «МРСК Урала» об установлении публичного сервитута от 07 февраля 2022 г. № 21-01-06-843:

1. Установить публичный сервитут в отдельных целях в отношении земель, государственная собственность на которые не разграничена, и земельных участков, поименованных в перечне земельных участков, согласно приложению к настоящему распоряжению, на срок 48 лет 11 месяцев для размещения объекта электросетевого хозяйства ВЛ 0,4 КВ от ТП 7214, входящего в состав электросетевого комплекса «Подстанция 35/6 кВ «Красава» с линиями электропередачи и трансформаторными подстанциями с кадастровым номером 59:32:0000000:10797, принадлежащего на праве собст-

венности «МРСК Урала», которое подтверждается выпиской из Единого государственного реестра недвижимости от 09 февраля 2022 г. № КУВИ-001/2022-18011400.

2. Утвердить границы публичного сервитута в отдельных целях согласно приложению к настоящему распоряжению (схема расположения границ публичного сервитута, (условный номер 3906:5ПС)).

3. Плата за публичный сервитут в отдельных целях не устанавливается.

4. Утвердить прилагаемый график проведения работ при осуществлении деятельности, для обеспечения которой устанавливается публичный сервитут в отдельных целях.

5. Порядок установления зон с особыми условиями использования территорий и содержание ограничений прав на земельные участки в границах таких зон установлены постановлением Правительства Российской Федерации от 24 февраля 2009 г. № 160 «О порядке установления охранных зон объектов электросетевого хозяйства и особых условий использования земельных участков, расположенных в границах таких зон».

6. ОАО «МРСК Урала» (ИНН 6671163413) обязано привести земли, государственная собственность на которые не разграничена, и земельные участки в состояние пригодное для их использования в соответствии с разрешенным использованием, в срок не позднее, чем 3 месяца после завершения эксплуатации инженерного сооружения, для размещения которого был установлен публичный сервитут.

7. Отделу по рассмотрению сервитутов в течение 2 рабочих дней со дня подписания направить копию настоящего распоряжения:

7.1. в информационно-аналитическое управление администрации города Перми для размещения в течение 5 рабочих дней со дня подписания распоряжения на официальном сайте муниципального образования город Пермь в информационно-телекоммуникационной сети Интернет;

7.2. в управление по общим вопросам администрации города Перми для опубликования распоряжения (за исключением приложений к нему) в течение 5 рабочих дней со дня подписания распоряжения в печатном средстве массовой информации «Официальный бюллетень органов местного самоуправления муниципального образования город Пермь»;

7.3. в ОАО «МРСК Урала» (ИНН 6671163413);

7.4. правообладателям земельных участков, в отношении которых принято решение об установлении публично-сервитута в отдельных целях;

7.5. в орган, осуществляющий государственный кадастровый учет и государственную регистрацию прав, в течение 5 рабочих дней со дня подписания настоящего распоряжения.

8. Отделу договоров направить заявление о государственной регистрации прекращения права аренды земельных участков с кадастровыми номерами 59:01:000000:82643, 59:01:4613906:99 в орган, осуществляющий государственный кадастровый учет и государственную регистрацию прав, в течение 5 рабочих дней со дня подписания настоящего распоряжения.

9. Настоящее распоряжение вступает в силу со дня подписания.

10. Контроль за исполнением настоящего распоряжения возложить на заместителя начальника департамента земельных отношений администрации города Перми Хайруллину К. М.

Исполняющий обязанности  
начальника департамента земельных  
отношений администрации города Перми

Т.Н. Мехоношина



**АДМИНИСТРАЦИЯ ГОРОДА ПЕРМИ**  
**НАЧАЛЬНИК ДЕПАРТАМЕНТА**  
**ЗЕМЕЛЬНЫХ ОТНОШЕНИЙ**  
**РАСПОРЯЖЕНИЕ**

16.05.2022

№ 21-01-03-1677

**Об установлении публичного сервитута в отдельных целях**

На основании статей 39.37, 39.43 Земельного кодекса Российской Федерации, статей 3.3, 3.6 Федерального закона от 25 октября 2001 г. № 137-ФЗ «О введении в действие Земельного кодекса Российской Федерации», Положения о департаменте земельных отношений администрации города Перми, утвержденного решением Пермской городской

Думы от 24 февраля 2015 г. № 39, ходатайства ОАО «МРСК Урала» об установлении публичного сервитута от 31 марта 2022 г. № 21-01-06-2734:

1. Установить публичный сервитут в отдельных целях в отношении земель, государственная собственность на которые не разграничена, и земельных участков с кадастровыми номерами:

59:01:4413652:2, Пермский край, г. Пермь, Свердловский район;

59:01:4413652:24, Пермский край, г. Пермь, р-н Свердловский, ул. Героев Хасана, 123;

59:01:4413652:27; Пермский край, г. Пермь, Свердловский район, мкр. Липовая гора;

59:01:4413652:31; Пермский край, г. Пермь, р-н Свердловский, ул. Центральная Ферма;

59:01:4413652:41, расположенного по адресу: Пермский край, г. Пермь, Свердловский р-н, ж/р Липовая гора,

на срок 48 лет 11 месяцев в целях размещения ВЛ 0,4 кВ от ТП 6351, входящих в состав электросетевого хозяйства «Электросетевой комплекс Подстанция 110/10 кВ «Бахаревка» с линиями электропередачи и трансформаторными подстанциями с кадастровым номером 59:00:0000000:7856, принадлежащего на праве собственности «МРСК Урала», которое подтверждается выпиской из Единого государственного реестра недвижимости от 07 апреля 2022 г. № КУВИ-001/2022-51152409.

2. Утвердить границы публичного сервитута в отдельных целях согласно приложению к настоящему распоряжению (схема расположения границ публичного сервитута, (условный номер 3652:79ПС)).

3. Плата за публичный сервитут в отдельных целях не устанавливается.

4. Утвердить прилагаемый график проведения работ при осуществлении деятельности, для обеспечения которой устанавливается публичный сервитут в отдельных целях.

5. Порядок установления зон с особыми условиями использования территорий и содержание ограничений прав на земельные участки в границах таких зон установлены постановлением Правительства Российской Федерации от 24 февраля 2009 г. № 160 «О порядке установления охранных зон объектов электросетевого хозяйства и особых условий использования земельных участков, расположенных в границах таких зон».

6. ОАО «МРСК Урала» (ИНН 6671163413) обязано привести земли, государственная собственность на которые не разграничена, и земельные участки в состояние, пригодное для их использования в соответствии с разрешенным использованием, в срок не позднее, чем 3 месяца после завершения эксплуатации инженерного сооружения, для размещения которого был установлен публичный сервитут.

7. Отделу установления сервитутов в течение 2 рабочих дней со дня подписания направить копию настоящего распоряжения:

7.1. в информационно-аналитическое управление администрации города Перми для размещения в течение 5 рабочих дней со дня подписания распоряжения на официальном сайте муниципального образования город Пермь в информационно-телекоммуникационной сети Интернет;

7.2. в управление по общим вопросам администрации города Перми для опубликования распоряжения (за исключением приложений к нему) в течение 5 рабочих дней со дня подписания распоряжения в печатном средстве массовой информации «Официальный бюллетень органов местного самоуправления муниципального образования город Пермь»;

7.3. в ОАО «МРСК Урала» (ИНН 6671163413);

7.4. в орган, осуществляющий государственный кадастровый учет и государственную регистрацию прав, в течение 5 рабочих дней со дня подписания настоящего распоряжения.

7.5. правообладателю земельного участка, в отношении которого принято решение об установлении публичного сервитута в отдельных целях.

8. Отделу сопровождения договоров направить заявление о государственной регистрации прекращения права аренды земельным участком с кадастровым номером 59:01:4413652:31 в орган, осуществляющий государственный кадастровый учет и государственную регистрацию прав, в течение 5 рабочих дней со дня подписания настоящего распоряжения.

9. Настоящее распоряжение вступает в силу со дня подписания.

10. Контроль за исполнением настоящего распоряжения возложить на заместителя начальника департамента земельных отношений администрации города Перми Санникову Н.М.

Т.Н. Мехоношина



**АДМИНИСТРАЦИЯ ГОРОДА ПЕРМИ**  
**НАЧАЛЬНИК ДЕПАРТАМЕНТА**  
**ЗЕМЕЛЬНЫХ ОТНОШЕНИЙ**  
**РАСПОРЯЖЕНИЕ**

16.05.2022

№ 21-01-03-1678

**Об установлении публичного сервитута в отдельных целях**

На основании статей 39.37, 39.43 Земельного кодекса Российской Федерации, статей 3.3, 3.6 Федерального закона от 25 октября 2001 г. № 137-ФЗ «О введении в действие Земельного кодекса Российской Федерации», Положения о департаменте земельных отношений администрации города Перми, утвержденного решением Пермской городской Думы от 24 февраля 2015 г. № 39, ходатайства ОАО «МРСК Урала» об установлении публичного сервитута от 31 марта 2022 г. № 21-01-06-2738:

1. Установить публичный сервитут в отдельных целях в отношении земель, государственная собственность на которые не разграничена, на срок 10 лет для размещения объекта электросетевого хозяйства ВЛ 110 кВ КамГЭС – Шлюзовая ц. № 1,2, общей протяженностью 1232 м, входящей в состав электросетевого комплекса (ЭСК) Транзит 110-2, принадлежащего на праве собственности «МРСК Урала», которое подтверждается выпиской из Единого государственного реестра недвижимости от 18 апреля 2022 г. № КУВИ-001/2022-58325623.

2. Утвердить границы публичного сервитута в отдельных целях согласно приложению к настоящему распоряжению (схема расположения границ публичного сервитута, (условный номер 10302:135ПС)).

3. Плата за публичный сервитут в отдельных целях не устанавливается.

4. Утвердить прилагаемый график проведения работ при осуществлении деятельности, для обеспечения которой устанавливается публичный сервитут в отдельных целях.

5. Порядок установления зон с особыми условиями использования территорий и содержание ограничений прав на земельные участки в границах таких зон установлены постановлением Правительства Российской Федерации от 24 февраля 2009 г. № 160 «О порядке установления охранных зон объектов электросетевого хозяйства и особых условий использования земельных участков, расположенных в границах таких зон».

6. ОАО «МРСК Урала» (ИНН 6671163413) обязано привести земли, государственная собственность на которые не разграничена, в состоянии, пригодное для их использования в соответствии с разрешенным использованием, в срок не позднее, чем 3 месяца после завершения эксплуатации инженерного сооружения, для размещения которого был установлен публичный сервитут.

7. Отделу установления сервитутов в течение 2 рабочих дней со дня подписания направить копию настоящего распоряжения:

7.1. в информационно-аналитическое управление администрации города Перми для размещения в течение 5 рабочих дней со дня подписания распоряжения на официальном сайте муниципального образования город Пермь в информационно-телекоммуникационной сети Интернет;

7.2. в управление по общим вопросам администрации города Перми для опубликования распоряжения (за исключением приложений к нему) в течение 5 рабочих дней со дня подписания распоряжения в печатном средстве массовой информации «Официальный бюллетень органов местного самоуправления муниципального образования город Пермь»;

7.3. в ОАО «МРСК Урала» (ИНН 6671163413);

7.4. в орган, осуществляющий государственный кадастровый учет и государственную регистрацию прав, в течение 5 рабочих дней со дня подписания настоящего распоряжения.

8. Настоящее распоряжение вступает в силу со дня подписания.

9. Контроль за исполнением настоящего распоряжения возложить на заместителя начальника департамента земельных отношений администрации города Перми Санникову Н. М.

Т.Н. Мехоношина



**АДМИНИСТРАЦИЯ ГОРОДА ПЕРМИ**  
**НАЧАЛЬНИК ДЕПАРТАМЕНТА**  
**ЗЕМЕЛЬНЫХ ОТНОШЕНИЙ**  
**РАСПОРЯЖЕНИЕ**

16.05.2022

№ 21-01-03-1679

**Об установлении публичного сервитута в отдельных целях**

На основании статей 39.37, 39.43 Земельного кодекса Российской Федерации, статьи 3.6 Федерального закона от 25 октября 2001 г. № 137-ФЗ «О введении в действие Земельного кодекса Российской Федерации», Положения о департаменте земельных отношений администрации города Перми, утвержденного решением Пермской городской Думы от 24 февраля 2015 г. № 39, ходатайства ОАО «МРСК Урала» об установлении публичного сервитута от 31 марта 2022 г. № 21-01-06-2739:

1. Установить публичный сервитут в отдельных целях в отношении земельного участка с кадастровым номером 59:01:3810302:48, расположенного по адресу: г. Пермь, Орджоникидзевский район, ул. Соликамская, 317, на срок 10 лет в целях размещения объекта электросетевого хозяйства ВЛ 110 кВ КамГЭС - Шлюзовая ц. № 1, 2, общей протяженностью 1232 м, входящего в состав электросетевого комплекса (ЭСК) Транзит 110-2, принадлежащего на праве собственности ОАО «МРСК Урала», которое подтверждается выпиской из Единого государственного реестра недвижимости от 18 апреля 2022 г. № КУВИ-001/2022-58325623.

2. Утвердить границы публичного сервитута в отдельных целях согласно приложению к настоящему распоряжению (схема расположения границ публичного сервитута, (условный номер 10302:134ПС)).

3. Плата за публичный сервитут в отдельных целях не устанавливается.

4. Утвердить прилагаемый график проведения работ при осуществлении деятельности, для обеспечения которой устанавливается публичный сервитут в отдельных целях.

5. Порядок установления зон с особыми условиями использования территорий и содержание ограничений прав на земельные участки в границах таких зон установлены постановлением Правительства Российской Федерации от 24 февраля 2009 г. № 160 «О порядке установления охранных зон объектов электросетевого хозяйства и особых условий использования земельных участков, расположенных в границах таких зон».

6. ОАО «МРСК Урала» (ИНН 6671163413) обязано привести земельный участок в состояние, пригодное для его использования в соответствии с разрешенным использованием, в срок не позднее, чем 3 месяца после завершения эксплуатации инженерного сооружения, для размещения которого был установлен публичный сервитут.

7. Отделу установления сервитутов в течение 2 рабочих дней со дня подписания направить копию настоящего распоряжения:

7.1. в информационно-аналитическое управление администрации города Перми для размещения в течение 5 рабочих дней со дня подписания распоряжения на официальном сайте муниципального образования город Пермь в информационно-телекоммуникационной сети Интернет;

7.2. в управление по общим вопросам администрации города Перми для опубликования распоряжения (за исключением приложений к нему) в течение 5 рабочих дней со дня подписания распоряжения в печатном средстве массовой информации «Официальный бюллетень органов местного самоуправления муниципального образования город Пермь»;

7.1в ОАО «МРСК Урала» (ИНН 6671163413);

7.2в орган, осуществляющий государственный кадастровый учет и государственную регистрацию прав, в течение 5 рабочих дней со дня подписания настоящего распоряжения.

7.3правообладателю земельного участка, в отношении которого принято решение об установлении публичного сервитута в отдельных целях.

8. Настоящее распоряжение вступает в силу со дня подписания.

9. Контроль за исполнением настоящего распоряжения возложить на заместителя начальника департамента земельных отношений администрации города Перми Санникову Н.М.

Т.Н. Мехоношина



**АДМИНИСТРАЦИЯ ГОРОДА ПЕРМИ  
НАЧАЛЬНИК ДЕПАРТАМЕНТА  
ЖИЛИЩНО-КОММУНАЛЬНОГО ХОЗЯЙСТВА  
РАСПОРЯЖЕНИЕ**

17.05.2022

№ 059-04-03-20

**О внесении изменения в Перечень многоквартирных домов в городе Перми, формирующих фонд капитального ремонта на специальном счете, владельцем которого является некоммерческая организация «Фонд капитального ремонта общего имущества в многоквартирных домах в Пермском крае», утвержденный распоряжением начальника департамента жилищно-коммунального хозяйства администрации города Перми от 01.04.2022 № 059-04-03-9**

В соответствии с частями 8,9 статьи 175 Жилищного Кодекса Российской Федерации, Законом Пермского края от 11 марта 2014 года № 304-ПК «О системе капитального ремонта общего имущества в многоквартирных домах, расположенных на территории Пермского края», Положением о департаменте жилищно-коммунального хозяйства администрации города Перми, утвержденным решением Пермской городской Думы от 26 июня 2012 № 138 «О создании департамента жилищно-коммунального хозяйства администрации города Перми»:

1. Внести в Перечень многоквартирных домов в городе Перми, формирующих фонд капитального ремонта на специальном счете, владельцем которого является некоммерческая организация «Фонд капитального ремонта общего имущества в многоквартирных домах в Пермском крае» в связи с изменением способа формирования фонда капитального ремонта, утвержденный распоряжением начальника департамента жилищно-коммунального хозяйства администрации города Перми от 01 апреля 2022 № 059-04-03-9 (далее - Перечень) изменение, исключив из Перечня строку:

2	Академика Курчатова	1в
---	---------------------	----

2. Изложить Перечень в редакции согласно Приложению к настоящему распоряжению.

3. Распоряжение вступает в силу с даты подписания.

4. Контроль за исполнением распоряжения возложить на заместителя начальника – начальника управления жилищного фонда департамента жилищно-коммунального хозяйства администрации города Перми Сиддикова Руслана Ильдаровича.

И.о. начальника департамента

О.Л. Белоусов

Приложение  
к распоряжению начальника ДЖКХ  
администрации г. Перми  
17.05.2022      059-04-03-20

**ПЕРЕЧЕНЬ  
многоквартирных домов в городе Перми, формирующих фонд капитального ремонта на специальном счете, владельцем которого является некоммерческая организация «Фонд капитального ремонта общего имущества в многоквартирных домах в Пермском крае»**

№	Улица (переулок, проспект)	Дом / корпус
1	2	3
1	Автозаводская	4
2	Александра Щербакова	13
3	Архитектора Связева	44
4	Белозерская	15

5	б-р Гагарина	53
6	Братьев Вагановых	10
7	Бушмакина	16
8	Веры Засулич	43
9	Весенняя	30
10	Гашкова	13
11	Генерала Черняховского	62
12	Генерала Черняховского	60
13	Генерала Черняховского	25
14	Генерала Черняховского	72a
15	Героев Хасана	11A
16	Голева	1
17	Дружбы	7
18	Калинина	21
19	Карпинского	72
20	Крупской	71
21	Лебедева	16
22	Лодыгина	37
23	Магистральная	12a
24	Маршала Рыбалко	91
25	Маршала Рыбалко	97
26	Мира	16
27	Мира	8
28	Можайская	20
29	Моторостроителей	10
30	Невского	10
31	Нефтяников	11
32	Николая Островского	113
33	Новые Ляды, Веселая	2
34	Новые Ляды, Чусовская	22a
35	Одоевского	36
36	Проспект Декабристов	27
37	Репина	17
38	Репина	2a
39	Репина	10
40	Сергинская	7
41	Советской Армии	72/1
42	Советской Армии	72/3
43	Солдатова	42/1
44	Танцорова	27
45	Тимирязева	15
46	Уральская	84
47	Уральская	111
48	Фонтанная	3
49	Худанина	7
50	Чкалова	58
51	Юнг Прикамья	35
52	Юнг Прикамья	37



**АДМИНИСТРАЦИЯ ГОРОДА ПЕРМИ  
НАЧАЛЬНИК ДЕПАРТАМЕНТА  
ЖИЛИЩНО-КОММУНАЛЬНОГО ХОЗЯЙСТВА  
РАСПОРЯЖЕНИЕ**

17.05.2022

№ 059-04-03-21

**О внесении изменений в Перечень многоквартирных домов в городе Перми, формирующих фонд капитального ремонта на счете регионального оператора Некоммерческой организации «Фонд капитального ремонта общего имущества в многоквартирных домах в Пермском крае», утвержденный распоряжением начальника департамента жилищно-коммунального хозяйства администрации города Перми от 07.04.2022 № 059-04-03-12**

В соответствии со статьями 170, 189 Жилищного Кодекса Российской Федерации, Законом Пермского края от 11 марта 2014 года № 304-ПК «О системе капитального ремонта общего имущества в многоквартирных домах, расположенных на территории Пермского края», Положением о департаменте жилищно-коммунального хозяйства администрации города Перми, утвержденным решением Пермской городской Думы от 26 июня 2012 № 138 «О создании департамента жилищно-коммунального хозяйства администрации города Перми»:

1. Внести в Перечень многоквартирных домов, формирующих фонд капитального ремонта на счете регионального оператора Некоммерческой организации «Фонд капитального ремонта общего имущества в многоквартирных домах в Пермском крае», утвержденный распоряжением начальника департамента жилищно-коммунального хозяйства администрации города Перми от 07 апреля 2022 № 059-04-03-12 (далее-Перечень), следующие изменения:

1.1. в связи с принятием собственниками помещений в многоквартирном доме решения о формировании фонда капитального ремонта на специальном счете строку:

1368	Новые Ляды, Молодежная	8
------	------------------------	---

исключить;

1.2. в связи с признанием в установленном порядке многоквартирных домов аварийными и подлежащими сносу строки:

254	Бушмакина	15
372	Генерала Черняховского	28
1166	Металлистов	15
1688	Советская	21

исключить;

2. Изложить Перечень в редакции согласно Приложению к настоящему распоряжению.

3. Распоряжение вступает в силу с даты подписания.

4. Контроль за исполнением распоряжения возложить на заместителя начальника департамента – начальника управления жилищным фондом департамента жилищно-коммунального хозяйства администрации города Перми Сиддикова Руслана Ильдаровича.

И.о. начальника департамента

О.Л. Белоусов



Приложение  
к распоряжению начальника ДЖКХ  
администрации города Перми  
17.05.2022 059-04-03-21

**ПЕРЕЧЕНЬ**  
**многочквартирных домов в городе Перми, формирующих фонд капитального ремонта на счете**  
**регионального оператора Некоммерческой организации «Фонд капитального ремонта общего**  
**имущества в многоквартирных домах в Пермском крае»**

№	Улица (переулок, проспект)	Дом / корпус
1	2	3
1	1-й Дубровский переулок	4
2	1-й Дубровский переулок	5
3	1-й Дубровский переулок	6
4	1-й Дубровский переулок	8
5	1-й Дубровский переулок	10
6	1-й Дубровский переулок	12
7	1-я Красноармейская	41
8	1-я Красноармейская	43
9	1-я Красноармейская	46
10	1-я Красноармейская	50
11	1-я Красноармейская	52
12	1-я Красноармейская	56А
13	1-я Красноармейская	58А
14	25 Октября	5
15	25 Октября	8
16	25 Октября	24
17	25 Октября	27
18	25 Октября	38
19	25 Октября	45
20	25 Октября	64
21	25 Октября	66
22	25 Октября	81
23	25 Октября	40А
24	2-я Гамовская	20
25	2-я Гамовская	21
26	2-я Гамовская	22
27	2-я Гамовская	23
28	Закамская	20
29	4 Пятилетка	2А
30	9 Мая	14
31	9 Мая	16
32	9 Мая	18
33	9 Мая	20

34	9 Мая	22
35	9 Мая	24
36	9 Мая	18\1
37	9 Мая	18А
38	Автозаводская	41
39	Автозаводская	48
40	Автозаводская	49
41	Автозаводская	51
42	Автозаводская	53
43	Адмирала Нахимова	3
44	Адмирала Нахимова	5
45	Адмирала Нахимова	13
46	Адмирала Нахимова	14
47	Адмирала Нахимова	16
48	Адмирала Нахимова	23
49	Адмирала Нахимова	37
50	Адмирала Старикова	1
51	Адмирала Старикова	7
52	Адмирала Старикова	11
53	Адмирала Старикова	14
54	Адмирала Старикова	17
55	Адмирала Старикова	49
56	Адмирала Старикова	9А
57	Адмирала Старикова	13
58	Адмирала Старикова	15
59	Адмирала Ушакова	3
60	Адмирала Ушакова	7
61	Адмирала Ушакова	11
62	Адмирала Ушакова	12
63	Адмирала Ушакова	16
64	Адмирала Ушакова	59/2
65	Академика Вавилова	5
66	Академика Вавилова	7
67	Академика Вавилова	9
68	Академика Вавилова	11

116	Архитектора Свиязева		28
117	Архитектора Свиязева		30
118	Архитектора Свиязева		34
119	Архитектора Свиязева		38
120	Архитектора Свиязева		42
121	Архитектора Свиязева		44
122	Архитектора Свиязева		48
123	Архитектора Свиязева		52
124	Архитектора Свиязева		22А
125	Архитектора Свиязева		28А
126	Архитектора Свиязева		28Б
127	Архитектора Свиязева		40/1
128	Архитектора Свиязева		46/1
129	Архитектора Свиязева		50/1
130	Астраханская		6
131	Ашапский переулок		4
132	Байкальская		11
133	Балхашская		205
134	Балхашская		201
135	Барнаулская		10
136	Барнаулская		9А
137	Баумана		1
138	Баумана		11
139	Баумана		12
140	Баумана		19
141	Баумана		21
142	Баумана		25
143	Баумана		29
144	Баумана		31
145	Баумана		33
146	Баумана		21А
147	Баумана		21Б
148	Баумана		25А
149	Баумана		29А
150	Баумана		9А
151	Белинского		31
152	Белинского		40
153	Белинского		42
154	Белинского		49
155	Белинского		51
156	Белинского		59
157	Белинского		47
158	Белозерская		14
159	Белозерская		17
160	Белозерская		10
161	Бенгальская		2
162	Бенгальская		6

69	Академика Вавилова	19	
70	Академика Вавилова	11А	
71	Академика Веденеева	17	
72	Академика Веденеева	51	
73	Академика Веденеева	83	
74	Академика Курчатова	1	
75	Академика Курчатова	3	
76	Академика Курчатова	4	
77	Академика Курчатова	4А	
78	Академика Курчатова	9	
79	Александра Невского	8	
80	Александра Невского	30	
81	Александра Невского	32	
82	Александра Невского	12А	
83	Александра Пархоменко	8	
84	Александра Щербакова	12	
85	Александра Щербакова	21	
86	Александра Щербакова	25	
87	Александра Щербакова	29	
88	Александра Щербакова	47	
89	Александра Щербакова	43В	
90	Анвара Гатауллина	6	
91	Анвара Гатауллина	8	
92	Анвара Гатауллина	10	
93	Анвара Гатауллина	13	
94	Анвара Гатауллина	15	
95	Анвара Гатауллина	18	
96	Анвара Гатауллина	22	
97	Анвара Гатауллина	23	
98	Анвара Гатауллина	27	
99	Анвара Гатауллина	28	
100	Анвара Гатауллина	30	
101	Анвара Гатауллина	32	
102	Анвара Гатауллина	34	
103	Анвара Гатауллина	36	
104	Анвара Гатауллина	38	
105	Анвара Гатауллина	17А	
106	Анвара Гатауллина	29/1	
107	Анвара Гатауллина	6А	
108	Ардаговская	36	
109	Аркадия Гайдара	9	
110	Аркадия Гайдара	13А	
111	Аркадия Гайдара	6/1	
112	Архитектора Свиязева	16	
113	Архитектора Свиязева	18	
114	Архитектора Свиязева	22	
115	Архитектора Свиязева	24	

210	Брестская	210	8
211	Брестская	211	9
212	Брестская	212	10
213	Брестская	213	11
214	Брестская	214	12
215	Брестская	215	13
216	Брестская	216	14
217	Брестская	217	15
218	Брестская	218	16
219	Брестская	219	17
220	Брестская	220	19
221	Брестская	221	21
222	Брестская	222	17a
223	Брестская	223	8
224	Бригадирская	224	1
225	Буксирная	225	11
226	Буксирная	226	8
227	Бульвар Гагарина	227	15
228	Бульвар Гагарина	228	17
229	Бульвар Гагарина	229	19
230	Бульвар Гагарина	230	23
231	Бульвар Гагарина	231	25
232	Бульвар Гагарина	232	27
233	Бульвар Гагарина	233	36
234	Бульвар Гагарина	234	38
235	Бульвар Гагарина	235	39
236	Бульвар Гагарина	236	49
237	бульвар Гагарина	237	55
238	Бульвар Гагарина	238	56
239	бульвар Гагарина	239	58
240	Бульвар Гагарина	240	109
241	Бульвар Гагарина	241	113
242	Бульвар Гагарина	242	107/3
243	Бульвар Гагарина	243	107/7
244	Бульвар Гагарина	244	32a
245	Бульвар Гагарина	245	58А (общезижитие)
246	бульвар Гагарина	246	62/2
247	Бульвар Гагарина	247	81/2
248	Бульвар Гагарина	248	81/3
249	Бульвар Гагарина	249	81/4
250	Бульвар Гагарина	250	93/6
251	Бушмакина	251	9
252	Бушмакина	252	10
253	Бушмакина	253	14
254	Вагонная	254	11
255	Вагонная	255	15
256	Вагонная	256	23

163	Бенгальская	16	
164	Бетонный переулок	2	
165	Бодана Хмельницкого	1	
166	Бодана Хмельницкого	7	
167	Бодана Хмельницкого	9	
168	Бодана Хмельницкого	13	
169	Бодана Хмельницкого	27	
170	Бодана Хмельницкого	31	
171	Бодана Хмельницкого	36	
172	Бодана Хмельницкого	56	
173	Бодана Хмельницкого	58	
174	Бодана Хмельницкого	58Б	
175	Боровая	24	
176	Боровая	28	
177	Боровая	30	
178	Боровая	30А	
179	Бородинская	23	
180	Бородинская	31	
181	Бородинская	33	
182	Бородинская	35	
183	Борчанинова	3	
184	Борчанинова	5	
185	Борчанинова	7	
186	Братская	22	
187	Братская	2	
188	Братская	4	
189	Братская	6	
190	Братская	8	
191	Братская	12	
192	Братская	16	
193	Братская	18	
194	Братская	20	
195	Братская	171	
196	Братская	21	
197	Братская	6А	
198	Братьев Игнатовых	7	
199	Братьев Игнатовых	9	
200	Братьев Игнатовых	11	
201	Братьев Игнатовых	15	
202	Братьев Игнатовых	17	
203	Братьев Игнатовых	19	
204	Братьев Игнатовых	21	
205	Братьев Игнатовых	21А	
206	Брестская	3	
207	Брестская	5	
208	Брестская	6	
209	Брестская	7	

304	Вижайская	Вижайская	5
305	Вижайская	Вижайская	11
306	Вижайская	Вижайская	15
307	Вижайская	Вижайская	16
308	Вижайская	Вижайская	18
309	Вижайская	Вижайская	20
310	Вижайская	Вижайская	23
311	Вижайская	Вижайская	24
312	Вижайская	Вижайская	25
313	Вижайская	Вижайская	26
314	Вижайская	Вижайская	28
315	Вижайская	Вижайская	12
316	Вижайская	Вижайская	21
317	Вильвенская	Вильвенская	19
318	Вильямса	Вильямса	5
319	Вильямса	Вильямса	16
320	Вильямса	Вильямса	18
321	Вильямса	Вильямса	37
322	Вильямса	Вильямса	49
323	Вильямса	Вильямса	67
324	Вильямса	Вильямса	77
325	Вильямса	Вильямса	20/1
326	Вильямса	Вильямса	25
327	Вильямса	Вильямса	53A
328	Вильямса	Вильямса	8
329	Вильямса	Вильямса	12
330	Вильямса	Вильямса	14
331	Вильямса	Вильямса	41
332	Вильямса	Вильямса	45
333	Вильямса	Вильямса	37A
334	Волгодонская	Волгодонская	14
335	Волгодонская	Волгодонская	21a
336	Волховская	Волховская	23
337	Воркутинская	Воркутинская	84
338	Воркутинская	Воркутинская	82
339	Газеты Звезда	Газеты Звезда	9
340	Газеты Звезда	Газеты Звезда	14
341	Газеты Звезда	Газеты Звезда	33
342	Газеты Звезда	Газеты Звезда	35
343	Газеты Звезда	Газеты Звезда	42
344	Газеты Звезда	Газеты Звезда	44
345	Газеты Звезда	Газеты Звезда	31a
346	Газеты Звезда	Газеты Звезда	42A
347	Газеты Звезда	Газеты Звезда	52
348	Газеты Звезда	Газеты Звезда	56
349	Газеты Звезда	Газеты Звезда	60
350	Газеты Звезда	Газеты Звезда	67

257	Василия Каменного	Василия Каменного	5
258	Василия Каменного	Василия Каменного	12
259	Васнецова	Васнецова	13
260	Веры Засулич	Веры Засулич	46
261	Веры Засулич	Веры Засулич	46A
262	Веры Засулич	Веры Засулич	50a
263	Веры Фигнер	Веры Фигнер	1
264	Веры Фигнер	Веры Фигнер	3
265	Веры Фигнер	Веры Фигнер	5
266	Веры Фигнер	Веры Фигнер	13
267	Веры Фигнер	Веры Фигнер	5a
268	Веселая	Веселая	1
269	Весенняя	Весенняя	3
270	Весенняя	Весенняя	4
271	Весенняя	Весенняя	5
272	Весенняя	Весенняя	6
273	Весенняя	Весенняя	7
274	Весенняя	Весенняя	8
275	Весенняя	Весенняя	13
276	Весенняя	Весенняя	14
277	Весенняя	Весенняя	15
278	Весенняя	Весенняя	16
279	Весенняя	Весенняя	17
280	Весенняя	Весенняя	18
281	Весенняя	Весенняя	20
282	Весенняя	Весенняя	21
283	Весенняя	Весенняя	22
284	Весенняя	Весенняя	24
285	Весенняя	Весенняя	26
286	Весенняя	Весенняя	28
287	Весенняя	Весенняя	13a
288	Весенняя	Весенняя	15a
289	Весенняя	Весенняя	17a
290	Веплужская	Веплужская	14
291	Веплужская	Веплужская	16
292	Веплужская	Веплужская	22
293	Веплужская	Веплужская	34
294	Веплужская	Веплужская	36
295	Веплужская	Веплужская	38
296	Веплужская	Веплужская	40
297	Веплужская	Веплужская	48
298	Веплужская	Веплужская	66
299	Веплужская	Веплужская	91
300	Веплужская	Веплужская	93
301	Веплужская	Веплужская	95
302	Веплужская	Веплужская	97
303	Веплужская	Веплужская	99

351	Газеты Звезда	73	Героев Хасана	398	145А
352	Газеты Звезда	75	Героев Хасана	399	151А
353	Газеты Звезда	79	Героев Хасана	400	3А
354	Гайвинская	58	Героев Хасана	401	49А
355	Гайвинская	60	Героев Хасана	402	15
356	Гайвинская	62	Героев Хасана	403	17
357	Гайвинская	30а	Героев Хасана	404	19
358	Гарцовская	46	Героев Хасана	405	21
359	Гарцовская	50	Героев Хасана	406	73
360	Гарцовская	52	Героя Васьякина	407	11
361	Гарцовская	54	Глазовская	408	7
362	Гарцовская	58	Глеба Успенского	409	13
363	Гарцовская	66	Глеба Успенского	410	22
364	Гашкова	3	Глеба Успенского	411	4
365	Гашкова	17	Глеба Успенского	412	5
366	Генерала Доватора	36	Глеба Успенского	413	7
367	Генерала Наумова	11	Голева	414	10А
368	Генерала Наумова	23	Голева	415	10Б
369	Генерала Панфилова	16	Голева	416	13А
370	Генерала Черняховского	21	Графтио	417	13
371	Генерала Черняховского	29	Гремячий лог	418	1
372	Генерала Черняховского	57	Гремячинская	419	71
373	Генерала Черняховского	90	Грузинская	420	3
374	Генерала Черняховского	94	Гусарова	421	7
375	Генерала Черняховского	52	Гусарова	422	8
376	Генерала Черняховского	84	Гусарова	423	9
377	Геологов	4	Гусарова	424	13
378	Геологов	5	Гусарова	425	14
379	Геологов	8	Гусарова	426	16
380	Геологов	9	Гусарова	427	22
381	Геологов	19	Гусарова	428	18А
382	Геологов	19А	Гусарова	429	9/2
383	Героев Хасана	1	Двинская	430	9
384	Героев Хасана	3	Двинская	431	10
385	Героев Хасана	5	Делюкина	432	7
386	Героев Хасана	7	Делегатская	433	35
387	Героев Хасана	8	Делегатская	434	43
388	Героев Хасана	11	Делегатская	435	39А
389	Героев Хасана	13	Дениса Давыдова	436	17
390	Героев Хасана	16	Дениса Давыдова	437	18
391	Героев Хасана	28	Дениса Давыдова	438	25
392	Героев Хасана	30	Дениса Давыдова	439	27
393	Героев Хасана	115	Дениса Давыдова	440	25А
394	Героев Хасана	147	Дениса Давыдова	441	27А
395	Героев Хасана	149	Добролюбова	442	6
396	Героев Хасана	159	Докучаева	443	12
397	Героев Хасана	115А	Докучаева	444	22

398	Героев Хасана	398	145А
399	Героев Хасана	399	151А
400	Героев Хасана	400	3А
401	Героев Хасана	401	49А
402	Героев Хасана	402	15
403	Героев Хасана	403	17
404	Героев Хасана	404	19
405	Героев Хасана	405	21
406	Героев Хасана	406	73
407	Героя Васьякина	407	11
408	Глазовская	408	7
409	Глеба Успенского	409	13
410	Глеба Успенского	410	22
411	Глеба Успенского	411	4
412	Глеба Успенского	412	5
413	Глеба Успенского	413	7
414	Голева	414	10А
415	Голева	415	10Б
416	Голева	416	13А
417	Графтио	417	13
418	Гремячий лог	418	1
419	Гремячинская	419	71
420	Грузинская	420	3
421	Гусарова	421	7
422	Гусарова	422	8
423	Гусарова	423	9
424	Гусарова	424	13
425	Гусарова	425	14
426	Гусарова	426	16
427	Гусарова	427	22
428	Гусарова	428	18А
429	Гусарова	429	9/2
430	Двинская	430	9
431	Двинская	431	10
432	Делюкина	432	7
433	Делегатская	433	35
434	Делегатская	434	43
435	Делегатская	435	39А
436	Дениса Давыдова	436	17
437	Дениса Давыдова	437	18
438	Дениса Давыдова	438	25
439	Дениса Давыдова	439	27
440	Дениса Давыдова	440	25А
441	Дениса Давыдова	441	27А
442	Добролюбова	442	6
443	Докучаева	443	12
444	Докучаева	444	22

492	Закамская	31
493	Закамская	32
494	Закамская	35
495	Закамская	40
496	Закамская	42
497	Закамская	44
498	Закамская	46
499	Закамская	50
500	Закамская	54
501	Закамская	58
502	Закамская	62
503	Закамская	66
504	Закамская	83
505	Закамская	85
506	Закамская	20А
507	Закамская	29А
508	Закамская	2А
509	Закамская	2Б
510	Закамская	2В
511	Закамская	37А
512	Закамская	37Б
513	Закамская	3А
514	Запорожская	7
515	Запорожская	13
516	Запорожская	15
517	Запорожская	17
518	Запорожская	21
519	Запорожская	23
520	Запорожская	25
521	Запрудская 4-я	29
522	Запрудская 4-я	31
523	Заречная	145
524	Заречная	152
525	Заречная	156
526	Заречная	162
527	Звенигородская	10
528	Звонарева	2
529	Звонарева	4
530	Звонарева	6
531	Звонарева	37
532	Звонарева	39
533	Звонарева	43
534	Звонарева	45
535	Звонарева	43а
536	Зенкова	4
537	Ивана Франко	43А
538	Индустриализации	22

445	Докучаева	24
446	Докучаева	27А
447	Докучаева	27Б
448	Докучаева	27В
449	ДЮС	1
450	ДЮС	2
451	ДЮС	54
452	ДЮС	57
453	ДЮС	58
454	ДЮС	60
455	Дружбы	2
456	Дружбы	6
457	Дружбы	11
458	Дружбы	12
459	Дружбы	14
460	Дружбы	20
461	Дружбы	21
462	Дружбы	23
463	Дружбы	26
464	Дружбы	27
465	Дружбы	28
466	Дружбы	30
467	Дружбы	4
468	Дубовская	12
469	Екатерининская	51
470	Екатерининская	59
471	Екатерининская	165
472	Екатерининская	180
473	Екатерининская	184
474	Екатерининская	190
475	Екатерининская	216
476	Елькина	1
477	Елькина	2
478	Елькина	3
479	Елькина	4
480	Елькина	6
481	Елькина	7
482	Елькина	45
483	Елькина	4а
484	Емельяна Ярославского	30
485	Емельяна Ярославского	40
486	Емельяна Ярославского	42
487	Емельяна Ярославского	48
488	Емельяна Ярославского	52
489	Желябова	19
490	Закамская	20
491	Закамская	21

586	Карпинского	586	Карпинского	73
587	Карпинского	587	Карпинского	74
588	Карпинского	588	Карпинского	75
589	Карпинского	589	Карпинского	76
590	Карпинского	590	Карпинского	77
591	Карпинского	591	Карпинского	78
592	Карпинского	592	Карпинского	83
593	Карпинского	593	Карпинского	84
594	Карпинского	594	Карпинского	88
595	Карпинского	595	Карпинского	90
596	Карпинского	596	Карпинского	96
597	Карпинского	597	Карпинского	98
598	Карпинского	598	Карпинского	100
599	Карпинского	599	Карпинского	104
600	Карпинского	600	Карпинского	107
601	Карпинского	601	Карпинского	118
602	Карпинского	602	Карпинского	75Б
603	Карпинского	603	Карпинского	77Б
604	Карпинского	604	Карпинского	57
605	Карпинского	605	Карпинского	112/1
606	Качалова	606	Качалова	14
607	Качалова	607	Качалова	15
608	Качалова	608	Качалова	16
609	Качалова	609	Качалова	17
610	Качалова	610	Качалова	18
611	Качалова	611	Качалова	19
612	Качалова	612	Качалова	20
613	Качалова	613	Качалова	21
614	Качалова	614	Качалова	22
615	Качалова	615	Качалова	23
616	Качалова	616	Качалова	24
617	Качалова	617	Качалова	25
618	Качалова	618	Качалова	27
619	Качалова	619	Качалова	32
620	Ким	620	Ким	19
621	Ким	621	Ким	51
622	Ким	622	Ким	57
623	Ким	623	Ким	88
624	Ким	624	Ким	91
625	Ким	625	Ким	92
626	Ким	626	Ким	94
627	Ким	627	Ким	95
628	Ким	628	Ким	97
629	Ким	629	Ким	109
630	Ким	630	Ким	113
631	КИМ	631	КИМ	115
632	Кировоградская	632	Кировоградская	15

539	Инженерная	6А		
540	Ипподромная-1 я	5		
541	Кабельщиков	8		
542	Кабельщиков	10		
543	Кабельщиков	19		
544	Кабельщиков	83		
545	Кабельщиков	85		
546	Кабельщиков	87		
547	Кабельщиков	93		
548	Кабельщиков	99		
549	Кавалерийская	2		
550	Кавалерийская	4		
551	Кавалерийская	5		
552	Кавалерийская	51		
553	Кавалерийская	3А		
554	Казахская	72		
555	Казахская	104		
556	Казахская	106		
557	Калинина	13		
558	Калиева	20		
559	Камчатовская	5		
560	Карбышева	8		
561	Карбышева	10		
562	Карбышева	28		
563	Карбышева	30		
564	Карбышева	32		
565	Карбышева	40		
566	Карбышева	42		
567	Карбышева	44		
568	Карбышева	46		
569	Карбышева	74		
570	Карбышева	86		
571	Карбышева	88		
572	Карбышева	78/3		
573	Карбышева	80/2		
574	Карбышева	82/1		
575	Карбышева	84/1		
576	Карбышева	48		
577	Карпинского	25		
578	Карпинского	27		
579	Карпинского	29		
580	Карпинского	31		
581	Карпинского	38		
582	Карпинского	67		
583	Карпинского	68		
584	Карпинского	70		
585	Карпинского	71		

680	Коминтерна	30
681	Комиссара Пожарского	10
682	Комиссара Пожарского	11
683	Комиссара Пожарского	12
684	Комиссара Пожарского	14
685	Комиссара Пожарского	17
686	Композитора Глинки	3
687	Композитора Глинки	4
688	Композитора Глинки	5
689	Композитора Глинки	7
690	Композитора Глинки	8
691	Композитора Глинки	10
692	Композитора Глинки	11
693	Композитора Глинки	15
694	Комсомольский проспект	7
695	Комсомольский проспект	10
696	Комсомольский проспект	14
697	Комсомольский проспект	17
698	Комсомольский проспект	36
699	Комсомольский проспект	40
700	Комсомольский проспект	41
701	Комсомольский проспект	44
702	Комсомольский проспект	50
703	Комсомольский проспект	52
704	Комсомольский проспект	56
705	Комсомольский проспект	60
706	Комсомольский проспект	63
707	Комсомольский проспект	64
708	Комсомольский проспект	66
709	Комсомольский проспект	68
710	Комсомольский проспект	70
711	Комсомольский проспект	72
712	Комсомольский проспект	75
713	Комсомольский проспект	76
714	Комсомольский проспект	84
715	Комсомольский проспект	85
716	Комсомольский проспект	87
717	Комсомольский проспект	92
718	Комсомольский проспект	96
719	Комсомольский проспект	31А
720	Корсуньская	25
721	Корсуньская	19
722	Корсуньская / Бумажников	27
723	Космонавта Беляева	10
724	Космонавта Беляева	12
725	Космонавта Беляева	33
726	Космонавта Беляева	39

633	Кировоградская	31
634	Кировоградская	33
635	Кировоградская	34
636	Кировоградская	39
637	Кировоградская	51
638	Кировоградская	55
639	Кировоградская	75
640	Кировоградская	71/1
641	Кировоградская	73А
642	Кировоградская	180
643	Клары Цеткин	1
644	Клары Цеткин	2
645	Клары Цеткин	11
646	Клары Цеткин	15
647	Клары Цеткин	17
648	Клары Цеткин	25
649	Клары Цеткин	27
650	Клары Цеткин	29
651	Клары Цеткин	31
652	Клары Цеткин	21А
653	Клары Цеткин	23А
654	Клары Цеткин	25А
655	Коломенская	7
656	Коломенская	11
657	Коломенская	15
658	Коломенская	17
659	Коломенская	19
660	Коломенская	32
661	Коломенская	34
662	Коломенская	59
663	Кольбалова	14
664	Кольбалова	16
665	Кольбалова	18
666	Кольбалова	20
667	Кольбалова	22
668	Кольбалова	24
669	Кольбалова	26
670	Кольбалова	28
671	Комбайнеров	26
672	Комбайнеров	34
673	Комбайнеров	36
674	Комбайнеров	38
675	Комбайнеров	44
676	Коминтерна	6
677	Коминтерна	11
678	Коминтерна	24
679	Коминтерна	26



774	Костычева		44А
775	Косвинская		1А
776	Косякова		7
777	Косякова		9
778	Косякова		11
779	Косякова		15
780	Кочегаров		37
781	Кочегаров		51
782	Кочегаров		59
783	Кожновская		3
784	Красноармейская 1-я		37
785	Краснова		24
786	Краснова		25
787	Краснова		26
788	Краснова		28
789	Красноводская		3
790	Красноводская		4
791	Краснополянская		5
792	Краснополянская		10
793	Краснополянская		15
794	Краснополянская		26
795	Краснополянская		8
796	Краснослудская		13
797	Краснофлотская		15
798	Краснофлотская		25
799	Краснофлотская		28
800	Краснофлотская		31
801	Краснофлотская		32
802	Краснофлотская		33
803	Краснофлотская		36
804	Краснофлотская		30А
805	Краснофлотская		11
806	Краснофлотская		14
807	Краснофлотская		16
808	Краснофлотская		14А
809	Красные Казармы		7
810	Красные Казармы		8
811	Красные Казармы		10
812	Криворожская		31
813	Криворожская		33
814	Криворожская		38
815	Криворожская		40
816	Крисанова		3
817	Крисанова		5
818	Крисанова		7
819	Крисанова		8
820	Крисанова		11

727	Космонавта Беляева	40
728	Космонавта Беляева	43
729	Космонавта Беляева	46
730	Космонавта Беляева	47
731	Космонавта Беляева	48
732	Космонавта Беляева	49
733	Космонавта Беляева	51
734	Космонавта Беляева	52
735	Космонавта Беляева	54
736	Космонавта Беляева	59
737	Космонавта Беляева	59
738	Космонавта Беляева	61
739	Космонавта Беляева	40Б
740	Космонавта Беляева	49А
741	Космонавта Беляева	51А
742	Космонавта Леонова	3
743	Космонавта Леонова	5
744	Космонавта Леонова	7
745	Космонавта Леонова	9
746	Космонавта Леонова	11
747	Космонавта Леонова	13
748	Космонавта Леонова	16
749	Космонавта Леонова	22
750	Космонавта Леонова	26
751	Космонавта Леонова	38
752	Космонавта Леонова	40
753	Космонавта Леонова	42
754	Космонавта Леонова	46
755	Космонавта Леонова	51
756	Космонавта Леонова	54
757	Космонавта Леонова	56
758	Космонавта Леонова	66
759	Космонавта Леонова	26А
760	Космонавта Леонова	43А
761	Космонавта Леонова	43Б
762	Космонавта Леонова	48А
763	Космонавта Леонова	15
764	Космонавта Леонова	23
765	Космонавта Леонова	44
766	Коспашская	5
767	Коспашская	7
768	Коспашская	9
769	Коспашская	12
770	Костычева	21
771	Костычева	25
772	Костычева	36
773	Костычева	37

868	Кузбасская	868	Кузбасская	43
869	Кузбасская	869	Кузбасская	45
870	Кузбасская	870	Кузбасская	37а
871	Куйбышева	871	Куйбышева	79
872	Куйбышева	872	Куйбышева	88
873	Куйбышева	873	Куйбышева	93
874	Куйбышева	874	Куйбышева	101
875	Куйбышева	875	Куйбышева	103
876	Куйбышева	876	Куйбышева	105
877	Куйбышева	877	Куйбышева	151
878	Куйбышева	878	Куйбышева	153
879	Куйбышева	879	Куйбышева	155
880	Куйбышева	880	Куйбышева	159
881	Куйбышева	881	Куйбышева	163
882	Куйбышева	882	Куйбышева	165
883	Куйбышева	883	Куйбышева	169/1
884	Куйбышева	884	Куйбышева	169/2
885	Куйбышева	885	Куйбышева	169/3
886	Куйбышева	886	Куйбышева	20/1
887	Куйбышева	887	Куйбышева	67/1
888	Куйбышева	888	Куйбышева	69/1
889	Куйбышева	889	Куйбышева	79А
890	Куйбышева	890	Куйбышева	59
891	Куйбышева	891	Куйбышева	52
892	Куйбышева	892	Куйбышева	7
893	Куйбышева	893	Куйбышева	54
894	Куйбышева	894	Куйбышева	62
895	Куйбышева	895	Куйбышева	58А
896	Кустовая	896	Кустовая	1
897	Кустовая	897	Кустовая	3
898	Кустовая	898	Кустовая	5
899	Кустовая	899	Кустовая	7
900	Куфонина	900	Куфонина	11
901	Куфонина	901	Куфонина	13
902	Куфонина	902	Куфонина	15
903	Куфонина	903	Куфонина	17
904	Куфонина	904	Куфонина	24
905	Ласьвинская	905	Ласьвинская	10
906	Ласьвинская	906	Ласьвинская	11
907	Ласьвинская	907	Ласьвинская	45
908	Ласьвинская	908	Ласьвинская	50
909	Ласьвинская	909	Ласьвинская	56
910	Ласьвинская	910	Ласьвинская	76
911	Ласьвинская	911	Ласьвинская	21А
912	Ласьвинская	912	Ласьвинская	56А
913	Ласьвинская	913	Ласьвинская	8
914	Лебедева	914	Лебедева	10

821	Крисанова	13		
822	Крисанова	15		
823	Крисанова	24		
824	Крисанова	25		
825	Крисанова	27		
826	Крисанова	29		
827	Крисанова	18а		
828	Крисанова	186		
829	Крисанова	20а		
830	Крисанова	266		
831	Крисанова	16		
832	Кронига	11		
833	Кронштадтская	4		
834	Крупской	9		
835	Крупской	18		
836	Крупской	20		
837	Крупской	22		
838	Крупской	25		
839	Крупской	28		
840	Крупской	30		
841	Крупской	32		
842	Крупской	35		
843	Крупской	37		
844	Крупской	38		
845	Крупской	41		
846	Крупской	42		
847	Крупской	43		
848	Крупской	45		
849	Крупской	49		
850	Крупской	54		
851	Крупской	57		
852	Крупской	79		
853	Крупской	81		
854	Крупской	83		
855	Крупской	88		
856	Крупской	32А		
857	Крупской	41А		
858	Крупской	42А		
859	Крупской	42Б		
860	Крупской	51А		
861	Крупской	84А		
862	Крупской	72		
863	Кузбасская	24		
864	Кузбасская	35		
865	Кузбасская	37		
866	Кузбасская	39		
867	Кузбасская	41		

962	Лодыгина	32
963	Лодыгина	45
964	Лодыгина	50
965	Лодыгина	54
966	Лодыгина	56
967	Лодыгина	3А
968	Лодыгина	46\1
969	Лодыгина	50\1
970	Лодыгина	50\2
971	Лодыгина	52\2
972	Лодыгина	52А
973	Лодыгина	52Б
974	Лутовского	132
975	Лутовского	132А
976	Лукоянова	4
977	Лукоянова	15
978	Лукоянова	17
979	Лукоянова	18
980	Лукоянова	19
981	Лукоянова	20
982	Лукоянова	21
983	Лукоянова	22
984	Лукоянова	24
985	Лукоянова	26
986	Лукоянова	27
987	Лукоянова	29
988	Лукоянова	30
989	Лукоянова	32
990	Лукоянова	34
991	Лукоянова	35
992	Лукоянова	36
993	Лукоянова	37
994	Лукоянова	38
995	Лукоянова	39
996	Лукоянова	28А
997	Лукоянова	8\2
998	Луначарского	32
999	Луначарского	34
1000	Луначарского	35
1001	Луначарского	65
1002	Луначарского	69
1003	Луначарского	90
1004	Луначарского	105
1005	Луначарского	26А
1006	Луначарского	70/72
1007	Луначарского	95а
1008	Луначарского	97А

915	Лебдева	21
916	Лебдева	33
917	Лебдева	37
918	Лебдева	39
919	Лебдева	42
920	Лебдева	43
921	Лебдева	46
922	Лебдева	47
923	Лебдева	48
924	Ленина	61
925	Ленина	65
926	Ленина	73
927	Ленина	74
928	Ленина	75
929	Ленина	78
930	Ленина	79
931	Ленина	80
932	Ленина	82
933	Ленина	83
934	Ленина	84
935	Ленина	86
936	Ленина	90
937	Ленина	98
938	Ленина	100
939	Ленина	7А
940	Ленина	87
941	Ленина	94
942	Лизы Чайкиной	22
943	Линия 13-я	10
944	Липатова	3
945	Липатова	4
946	Липатова	5
947	Липатова	6
948	Липатова	8
949	Липатова	10
950	Липатова	22
951	Липатова	4А
952	Липатова	8А
953	Лиственная	2
954	Лобвинская	11
955	Лобвинская	14
956	Лобвинская	18
957	Лобвинская	22
958	Лодыгина	18
959	Лодыгина	22
960	Лодыгина	26
961	Лодыгина	29

1056	Лядовская(Запруд)		123
1057	Лякишева		2
1058	Лякишева		4
1059	Лякишева		6
1060	Магистральная		14
1061	Магистральная		16
1062	Магистральная		24
1063	Магистральная		26
1064	Магистральная		28
1065	Магистральная		30
1066	Магистральная		32
1067	Магистральная		38
1068	Магистральная		40
1069	Магистральная		42
1070	Магистральная		44
1071	Магистральная		96
1072	Магистральная		104
1073	Магистральная		100Б
1074	Магистральная		14А
1075	Макаренко		20
1076	Макаренко		24
1077	Макаренко		19
1078	Максима Горького		72
1079	Максима Горького		74
1080	Максима Горького		51
1081	Максима Горького		58
1082	Максима Горького		64
1083	Малая Ямская		2А
1084	Малая Ямская		5А
1085	Малкова		4
1086	Малкова		6
1087	Малкова		8
1088	Малкова		16
1089	Малкова		18
1090	Малкова		20
1091	Малкова		30а
1092	Малкова		14
1093	Малкова		281
1094	Малкова		282
1095	Малкова		285
1096	Малкова		286
1097	Мальшева		3
1098	Марии Загуменных		6
1099	Марии Загуменных		12
1100	Марии Загуменных		14
1101	Марии Загуменных		16
1102	Марии Загуменных		4А

1009	Луначарского	15	
1010	Льва Толстого	17	
1011	Льва Толстого	25	
1012	Льва Толстого	25а	
1013	Льва Шагрова	2	
1014	Льва Шагрова	6	
1015	Льва Шагрова	33	
1016	Льва Шагрова	1	
1017	Льва Шагрова	4	
1018	Льва Шагрова	7	
1019	Льва Шагрова	8	
1020	Льва Шагрова	9	
1021	Льва Шагрова	10	
1022	Льва Шагрова	11	
1023	Льва Шагрова	12	
1024	Льва Шагрова	13	
1025	Льва Шагрова	14	
1026	Льва Шагрова	15	
1027	Льва Шагрова	17	
1028	Льва Шагрова	18	
1029	Льва Шагрова	22	
1030	Льва Шагрова	24	
1031	Льва Шагрова	26	
1032	Льва Шагрова	27	
1033	Льва Шагрова	29	
1034	Льва Шагрова	31	
1035	Льва Шагрова	32	
1036	Льва Шагрова	34	
1037	Льва Шагрова	35	
1038	Льва Шагрова	92	
1039	Люблинская	11	
1040	Люблинская	13	
1041	Лядовская(Запруд)	87	
1042	Лядовская(Запруд)	89	
1043	Лядовская(Запруд)	91	
1044	Лядовская(Запруд)	93	
1045	Лядовская(Запруд)	95	
1046	Лядовская(Запруд)	97	
1047	Лядовская(Запруд)	103	
1048	Лядовская(Запруд)	105	
1049	Лядовская(Запруд)	107	
1050	Лядовская(Запруд)	109	
1051	Лядовская(Запруд)	111	
1052	Лядовская(Запруд)	115	
1053	Лядовская(Запруд)	117	
1054	Лядовская(Запруд)	119	
1055	Лядовская(Запруд)	121	

1150	Машинистов		48
1151	Машинистов		49
1152	Машинистов		53
1153	Машинистов		203
1154	Машинистов		22А
1155	Машинистов		49/9
1156	Маяковского		39
1157	Маяковского		42
1158	Мелитопольская		26
1159	Мелитопольская		28
1160	Мелитопольская		24
1161	Менжинского		34
1162	Менжинского		36
1163	Мензелинская		14
1164	Металлистов		21
1165	Металлургов		10
1166	Механошина		10
1167	Механошина		12
1168	Механошина		14
1169	Миллионера Власова		15
1170	Миллионера Власова		17
1171	Миллионера Власова		19
1172	Миллионера Власова		21
1173	Миллионера Власова		23
1174	Миллионера Власова		25
1175	Миллионера Власова		27
1176	Миллионера Власова		29
1177	Миллионера Власова		31
1178	Миллионера Власова		35
1179	Миллионера Власова		17/1
1180	Миллионера Власова		17/2
1181	Миллионера Власова		17/3
1182	Миллионера Власова		17/4
1183	Миллионера Власова		17/5
1184	Миллионера Власова		17/6
1185	Миллионера Власова		29А
1186	Мильчакова		4
1187	Мильчакова		6
1188	Мильчакова		29
1189	Мильчакова		10
1190	Мира		4
1191	Мира		5
1192	Мира		7
1193	Мира		10
1194	Мира		18
1195	Мира		20
1196	Мира		30

1103	Маршала Рыбалко		30
1104	Маршала Рыбалко		32
1105	Маршала Рыбалко		38
1106	Маршала Рыбалко		40
1107	Маршала Рыбалко		42
1108	Маршала Рыбалко		44
1109	Маршала Рыбалко		45
1110	Маршала Рыбалко		74
1111	Маршала Рыбалко		80
1112	Маршала Рыбалко		82
1113	Маршала Рыбалко		84
1114	Маршала Рыбалко		87
1115	Маршала Рыбалко		94
1116	Маршала Рыбалко		95
1117	Маршала Рыбалко		96
1118	Маршала Рыбалко		103
1119	Маршала Рыбалко		105
1120	Маршала Рыбалко		113
1121	Маршала Рыбалко		117
1122	Маршала Рыбалко		103А
1123	Маршала Рыбалко		105А
1124	Маршала Рыбалко		107А
1125	Маршала Рыбалко		40А
1126	Маршала Рыбалко		92
1127	Маршала Рыбалко		78
1128	Маршала Рыбалко		13
1129	Маршала Рыбалко		1А
1130	Маршала Рыбалко		5А
1131	Маршала Рыбалко		9А
1132	Маршала Толбухина		6
1133	Маршала Толбухина		9
1134	Маршала Толбухина		12
1135	Маршала Толбухина		18
1136	Маршала Толбухина		42
1137	Маршала Толбухина		46
1138	Маршала Толбухина		16А
1139	Маршала Толбухина		21
1140	Маршала Толбухина		2/2
1141	Маршала Толбухина		2/3
1142	Маршала Толбухина		2/4
1143	Машинистов		20
1144	Машинистов		25
1145	Машинистов		26
1146	Машинистов		39
1147	Машинистов		40
1148	Машинистов		42
1149	Машинистов		47

1244	Мира			122/1
1245	Мира			61a
1246	Мира			66a
1247	Мира			666
1248	Мира			66в
1249	Мира			68a
1250	Мира			6a
1251	Мира			706
1252	Мира			76A
1253	Мира			78A
1254	Мира			98a
1255	Мира			12
1256	Мира			22
1257	Мира			88
1258	Можайская			9
1259	Можайская			18
1260	Можайская			24
1261	Молодежная			24
1262	Молодогвардейская			34
1263	Монастырская			27
1264	Монастырская			74
1265	Монастырская			76
1266	Монастырская			121
1267	Монастырская			155
1268	Монастырская			157
1269	Монастырская			159
1270	Монастырская			177
1271	Монастырская			101A
1272	Монастырская			53A
1273	Моторостроителей			5
1274	Моторостроителей			8
1275	Моторостроителей			15
1276	Моторостроителей			17
1277	Муромская			28
1278	Народовольческая			42
1279	Народовольческая			46
1280	Народовольческая			3
1281	Народовольческая			4
1282	Народовольческая			23
1283	Народовольческая			30
1284	Народовольческая			32
1285	Народовольческая			34
1286	Народовольческая			36
1287	Народовольческая			39
1288	Народовольческая			40
1289	Народовольческая			3a
1290	Нефтяников			1

1197	Мира		47	
1198	Мира		49	
1199	Мира		51	
1200	Мира		53	
1201	Мира		57	
1202	Мира		61	
1203	Мира		63	
1204	Мира		64	
1205	Мира		65	
1206	Мира		66	
1207	Мира		67	
1208	Мира		68	
1209	Мира		69	
1210	Мира		70	
1211	Мира		71	
1212	Мира		73	
1213	Мира		75	
1214	Мира		76	
1215	Мира		78	
1216	Мира		79	
1217	Мира		81	
1218	Мира		82	
1219	Мира		84	
1220	Мира		86	
1221	Мира		89	
1222	Мира		90	
1223	Мира		91	
1224	Мира		93	
1225	Мира		94	
1226	Мира		95	
1227	Мира		98	
1228	Мира		101	
1229	Мира		103	
1230	Мира		107	
1231	Мира		108	
1232	Мира		109	
1233	Мира		110	
1234	Мира		112	
1235	Мира		114	
1236	Мира		116	
1237	Мира		122	
1238	Мира		126	
1239	Мира		130	
1240	Мира		132	
1241	Мира		136	
1242	Мира		102a	
1243	Мира		122 A	

1338	Николая Островского	109
1339	Никулина	6
1340	Никулина	35
1341	Никулина	10а
1342	Никулина	10б
1343	Никулина	10в
1344	Никулина	47
1345	Новоржевская	1
1346	Новоржевская	3
1347	Новоржевская	5
1348	Новоржевская	7
1349	Новоржевская	9
1350	Новоржевская	13
1351	Новоржевская	30
1352	Новоржевская	32
1353	Новоржевская	36
1354	Новосибирская	6
1355	Новосибирская	14
1356	Новосибирская	15
1357	Новосибирская	16
1358	Новосибирская	17
1359	Новосибирская	18
1360	Новосибирская	26
1361	Новосибирская	16А
1362	Новые Ляды, Мира	6
1363	Новые Ляды, Мира	8
1364	Новые Ляды, Мира	10
1365	Новые Ляды, Молодежная	6
1366	Новые Ляды, Островского	81
1367	Новые Ляды, Островского	83
1368	Новые Ляды, Островского	85
1369	Новые Ляды, Островского	85А
1370	Новые Ляды, ул. Мира	20
1371	Новые Ляды, Чусовская	20А
1372	Норильская	7
1373	Оборонная	29
1374	Оборонщиков	3
1375	Оборонщиков	5
1376	Оборонщиков	7
1377	Овчинникова	8
1378	Одоевского	16
1379	Одоевского	18
1380	Одоевского	19
1381	Одоевского	20
1382	Одоевского	21
1383	Одоевского	22
1384	Одоевского	23

1291	Нефтяников	2
1292	Нефтяников	3
1293	Нефтяников	5
1294	Нефтяников	9
1295	Нефтяников	10
1296	Нефтяников	12
1297	Нефтяников	14
1298	Нефтяников	15
1299	Нефтяников	16
1300	Нефтяников	17
1301	Нефтяников	25
1302	Нефтяников	26
1303	Нефтяников	28
1304	Нефтяников	32
1305	Нефтяников	33
1306	Нефтяников	52
1307	Нефтяников	53
1308	Нефтяников	55
1309	Нефтяников	57
1310	Нефтяников	59
1311	Нефтяников	60
1312	Нефтяников	1А
1313	Нефтяников	2А
1314	Нефтяников	48А
1315	Нефтяников	62А
1316	Никитина	18
1317	Николая Быстрых	2
1318	Николая Быстрых	6
1319	Николая Быстрых	10
1320	Николая Быстрых	12
1321	Николая Быстрых	14
1322	Николая Быстрых	15
1323	Николая Быстрых	14А
1324	Николая Быстрых	3
1325	Николая Быстрых	5
1326	Николая Быстрых	7
1327	Николая Быстрых	9
1328	Николая Островского	21
1329	Николая Островского	55
1330	Николая Островского	63
1331	Николая Островского	64
1332	Николая Островского	70
1333	Николая Островского	119
1334	Николая Островского	15А
1335	Николая Островского	72
1336	Николая Островского	76
1337	Николая Островского	82

1432	Петропавловская	1432	Петропавловская	70
1433	Петропавловская	1433	Петропавловская	78
1434	Петропавловская	1434	Петропавловская	81
1435	Петропавловская	1435	Петропавловская	84
1436	Петропавловская	1436	Петропавловская	86
1437	Петропавловская	1437	Петропавловская	88
1438	Петропавловская	1438	Петропавловская	97
1439	Петропавловская	1439	Петропавловская	101
1440	Петропавловская	1440	Петропавловская	109
1441	Петропавловская	1441	Петропавловская	123
1442	Пионерская	1442	Пионерская	4
1443	Пионерская	1443	Пионерская	15
1444	Пионерская	1444	Пионерская	8
1445	Пионерская	1445	Пионерская	12
1446	Пионерская	1446	Пионерская	5А
1447	Писарева	1447	Писарева	7
1448	Писарева	1448	Писарева	11
1449	Писарева	1449	Писарева	34
1450	Писарева	1450	Писарева	45
1451	Писарева	1451	Писарева	28
1452	Пихтовая	1452	Пихтовая	8
1453	Пихтовая	1453	Пихтовая	18
1454	Пихтовая	1454	Пихтовая	42
1455	Плеханова	1455	Плеханова	3
1456	Плеханова	1456	Плеханова	13
1457	Плеханова	1457	Плеханова	55
1458	Плеханова	1458	Плеханова	34А
1459	Плеханова	1459	Плеханова	59А
1460	Плеханова	1460	Плеханова	33
1461	ПМС-14	1461	ПМС-14	1
1462	ПМС-14	1462	ПМС-14	2
1463	Победы	1463	Победы	25
1464	Победы	1464	Победы	29
1465	Победы	1465	Победы	31
1466	Победы	1466	Победы	39
1467	Победы	1467	Победы	31А
1468	Пограничная-2я	1468	Пограничная-2я	11
1469	Подводников	1469	Подводников	3
1470	Подводников	1470	Подводников	4
1471	Подводников	1471	Подводников	87
1472	Подводников	1472	Подводников	92
1473	Подводников	1473	Подводников	94
1474	Подлесная	1474	Подлесная	7
1475	Подлесная	1475	Подлесная	9
1476	Подлесная	1476	Подлесная	11
1477	Подлесная	1477	Подлесная	13
1478	Подлесная	1478	Подлесная	17

1385	Одовского	24	Одовского	24
1386	Одовского	26	Одовского	26
1387	Одовского	28	Одовского	28
1388	Окулова	37	Окулова	37
1389	Олега Кошелево	29	Олега Кошелево	29
1390	Олега Кошелево	31	Олега Кошелево	31
1391	Олега Кошелево	34	Олега Кошелево	34
1392	Ольховская	4	Ольховская	4
1393	Ольховская	38	Ольховская	38
1394	Ольховская	26	Ольховская	26
1395	Ольховская	30	Ольховская	30
1396	Ольховская	36	Ольховская	36
1397	Омская	1	Омская	1
1398	Омская	2	Омская	2
1399	Онежская	8	Онежская	8
1400	Ординская	10А	Ординская	10А
1401	Оршанская	3	Оршанская	3
1402	Оршанская	5	Оршанская	5
1403	Оршанская	7	Оршанская	7
1404	Оршанская	9	Оршанская	9
1405	Осинская	2А	Осинская	2А
1406	Охотников	5	Охотников	5
1407	Охотников	10	Охотников	10
1408	Охотников	11	Охотников	11
1409	Охотников	12	Охотников	12
1410	Охотников	16	Охотников	16
1411	Охотников	18	Охотников	18
1412	Охотников	19	Охотников	19
1413	Охотников	20	Охотников	20
1414	Охотников	22	Охотников	22
1415	Охотников	28	Охотников	28
1416	Охотников	12А	Охотников	12А
1417	Охотников	1А	Охотников	1А
1418	Папанинцев	8	Папанинцев	8
1419	Папанинцев	12	Папанинцев	12
1420	Папанинцев	19	Папанинцев	19
1421	Парашютная	7А	Парашютная	7А
1422	Патриса Лумумбы	7	Патриса Лумумбы	7
1423	Патриса Лумумбы	15	Патриса Лумумбы	15
1424	Патриса Лумумбы	19	Патриса Лумумбы	19
1425	Петропавловская	37	Петропавловская	37
1426	Петропавловская	46	Петропавловская	46
1427	Петропавловская	60	Петропавловская	60
1428	Петропавловская	62	Петропавловская	62
1429	Петропавловская	64	Петропавловская	64
1430	Петропавловская	66	Петропавловская	66
1431	Петропавловская	68	Петропавловская	68



1526	Проспект Декабристов	41
1527	Проспект Декабристов	39/1
1528	Проспект Декабристов	39/2
1529	Проспект Декабристов	41/1
1530	Проспект Декабристов	9а
1531	Проспект Декабристов	35 (с кв. № 145 по кв. № 212)
1532	Проспект Парковый	50
1533	Проспект Парковый	8
1534	Проспект Парковый	13
1535	Проспект Парковый	40
1536	Проспект Парковый	42
1537	Проспект Парковый	46
1538	Проспект Парковый	52
1539	Проспект Парковый	10\1
1540	Проспект Парковый	10\3
1541	Проспект Парковый	22\1
1542	Проспект Парковый	2А
1543	Проспект Парковый	37Б
1544	Проспект Парковый	41А
1545	Проспект Парковый	41Б
1546	Проспект Парковый	41Г
1547	Проспект Парковый	20\1
1548	Проспект Парковый	54/2
1549	Пулковская	5
1550	Пулковская	7
1551	Пулковская	9
1552	Пулковская	11
1553	Путейская	15А
1554	Путейская	21
1555	Пушкарская	67
1556	Пушкарская	79
1557	Пушкарская	90
1558	Пушкарская	128
1559	Пушкарская	130
1560	Пушкарская	134
1561	Пушкина	29
1562	Пушкина	37
1563	Пушкина	66
1564	Пушкина	110
1565	Пушкина	116А
1566	Пушкина	35
1567	Работницы	3А
1568	Рабочая	1
1569	Рабочая	5
1570	Рабочая	23
1571	Рабочая	25

1479	Подлесная	29
1480	Подлесная	35
1481	Подлесная	17\1
1482	Подлесная	17\2
1483	Подлесная	17\3
1484	Подлесная	19\1
1485	Подлесная	21\1
1486	Подлесная	23\1
1487	Подлесная	23\2
1488	Подлесная	23\3
1489	Подлесная	27\1
1490	Подлесная	27\2
1491	Подлесная	3А
1492	Подлесная	11А
1493	Полазненская	26
1494	Полины Осипенко	43
1495	Полины Осипенко	45
1496	Полины Осипенко	48
1497	Полины Осипенко	50
1498	Полины Осипенко	51
1499	Полины Осипенко	52
1500	Полины Осипенко	53
1501	Полины Осипенко	57
1502	Полины Осипенко	59
1503	Полины Осипенко	61
1504	Полтавская	5
1505	Полтавская	9
1506	Пономарева	4
1507	Пономарева	6
1508	Пономарева	8
1509	Пономарева	10
1510	Пономарева	12
1511	Пономарева	14
1512	Пономарева	77А
1513	Попова	58
1514	Проспект Декабристов	35
1515	Проспект Декабристов	3
1516	Проспект Декабристов	5
1517	Проспект Декабристов	6
1518	Проспект Декабристов	9
1519	Проспект Декабристов	11
1520	Проспект Декабристов	13
1521	Проспект Декабристов	15
1522	Проспект Декабристов	18
1523	Проспект Декабристов	19
1524	Проспект Декабристов	25
1525	Проспект Декабристов	31

1619	Самолетная	Самолетная	32
1620	Самолетная	Самолетная	44
1621	Самолетная	Самолетная	56
1622	Самолетная	Самолетная	60
1623	Самолетная	Самолетная	62A
1624	Сахалинская	Сахалинская	3
1625	Связистов	Связистов	18
1626	Связистов	Связистов	20
1627	Связистов	Связистов	26
1628	Связистов	Связистов	4
1629	Седова	Седова	8
1630	Седова	Седова	6
1631	Семченко	Семченко	7
1632	Семченко	Семченко	9
1633	Семченко	Семченко	11
1634	Семченко	Семченко	17
1635	Сергинская	Сергинская	7
1636	Сергинская	Сергинская	20
1637	Сергинская	Сергинская	26
1638	Сергинская	Сергинская	27
1639	Сергинская	Сергинская	28
1640	Сергинская	Сергинская	29
1641	Сергинская	Сергинская	30
1642	Сергинская	Сергинская	32
1643	Сергинская	Сергинская	33
1644	Сергинская	Сергинская	34
1645	Сергинская	Сергинская	35
1646	Сергинская	Сергинская	36
1647	Сергинская	Сергинская	37
1648	Сергинская	Сергинская	39
1649	Сергинская	Сергинская	43
1650	Сергинская	Сергинская	45
1651	Сергинская	Сергинская	37A
1652	Сергинская	Сергинская	38A
1653	Серебрянский проезд	Серебрянский проезд	3
1654	Серебрянский проезд	Серебрянский проезд	5
1655	Серебрянский проезд	Серебрянский проезд	7
1656	Серебрянский проезд	Серебрянский проезд	11
1657	Серединная	Серединная	2
1658	Серпуховская	Серпуховская	8
1659	Сестрорецкая	Сестрорецкая	19
1660	Сестрорецкая	Сестрорецкая	19A
1661	Сеченова	Сеченова	1
1662	Сеченова	Сеченова	3
1663	Сеченова	Сеченова	7
1664	Сеченова	Сеченова	9
1665	Сеченова	Сеченова	14

1572	Рабочая	Рабочая	3A
1573	Рабочая	Рабочая	15
1574	Рабоче-Крестьянская	Рабоче-Крестьянская	17
1575	Рабоче-Крестьянская	Рабоче-Крестьянская	12
1576	Рабоче-Крестьянская	Рабоче-Крестьянская	26
1577	Революции	Революции	28
1578	Революции	Революции	30
1579	Революции	Революции	3/2
1580	Революции	Революции	4
1581	Революции	Революции	12
1582	Революции	Революции	58
1583	Революции	Революции	60
1584	Революции	Революции	62
1585	Революции	Революции	64
1586	Революции	Революции	3/4
1587	Революции	Революции	58A
1588	Революции	Революции	9A
1589	Репина	Репина	1
1590	Репина	Репина	2
1591	Репина	Репина	11
1592	Репина	Репина	13
1593	Репина	Репина	14
1594	Репина	Репина	15
1595	Репина	Репина	16
1596	Репина	Репина	18
1597	Репина	Репина	19
1598	Репина	Репина	21
1599	Репина	Репина	27
1600	Репина	Репина	29
1601	Репина	Репина	31
1602	Репина	Репина	64
1603	Репина	Репина	65
1604	Репина	Репина	66
1605	Репина	Репина	67
1606	Репина	Репина	72
1607	Репина	Репина	73
1608	Репина	Репина	75
1609	Репина	Репина	63
1610	Репина	Репина	63
1611	Репина	Репина	2Б
1612	Розалии Землячки	Розалии Землячки	8
1613	Розалии Землячки	Розалии Землячки	12
1614	Розалии Землячки	Розалии Землячки	14
1615	Рязанская	Рязанская	5
1616	Рязанская	Рязанская	13
1617	Самолетная	Самолетная	26
1618	Самолетная	Самолетная	30

1713	Солдатова	1713	Солдатова	26
1714	Солдатова	1714	Солдатова	35
1715	Солдатова	1715	Солдатова	41
1716	Солдатова	1716	Солдатова	43
1717	Солдатова	1717	Солдатова	30А
1718	Соловьева	1718	Соловьева	3
1719	Соловьева	1719	Соловьева	11
1720	Соловьева	1720	Соловьева	14
1721	Соловьева	1721	Соловьева	15
1722	Сортирочная	1722	Сортирочная	15
1723	Социалистическая	1723	Социалистическая	6
1724	Социалистическая	1724	Социалистическая	7
1725	Социалистическая	1725	Социалистическая	8
1726	Социалистическая	1726	Социалистическая	9
1727	Социалистическая	1727	Социалистическая	14
1728	Социнская	1728	Социнская	4
1729	Социнская	1729	Социнская	6
1730	Социнская	1730	Социнская	8
1731	Старцева	1731	Старцева	5
1732	Старцева	1732	Старцева	7
1733	Старцева	1733	Старцева	11
1734	Старцева	1734	Старцева	13
1735	Старцева	1735	Старцева	19
1736	Старцева	1736	Старцева	15\2
1737	Старцева	1737	Старцева	15\3
1738	Старцева	1738	Старцева	15\4
1739	Старцева	1739	Старцева	3 (с кв.№ 1 по кв.№ 120)
1740	Старцева	1740	Старцева	9\1
1741	Старцева	1741	Старцева	9\2
1742	Старцева	1742	Старцева	9\3
1743	Старцева	1743	Старцева	9\4
1744	Стахановская	1744	Стахановская	1
1745	Стахановская	1745	Стахановская	3
1746	Стахановская	1746	Стахановская	5
1747	Стахановская	1747	Стахановская	10
1748	Стахановская	1748	Стахановская	15
1749	Стахановская	1749	Стахановская	18
1750	Стахановская	1750	Стахановская	21
1751	Стахановская	1751	Стахановская	23
1752	Стахановская	1752	Стахановская	42
1753	Стахановская	1753	Стахановская	44
1754	Стахановская	1754	Стахановская	49
1755	Стахановская	1755	Стахановская	49А
1756	Стахановская	1756	Стахановская	59А
1757	Стахановская	1757	Стахановская	59Б
1758	Стахановская	1758	Стахановская	7А
1759	Стахановская	1759	Стахановская	59

1666	Сеченова	3А		
1667	Сибирская	32		
1668	Сибирская	50		
1669	Сибирская	57		
1670	Сибирская	4А		
1671	Сибирская	7А		
1672	Сибирская	63		
1673	Сивкова	5		
1674	Сивкова	23		
1675	Сивкова	25		
1676	Сивкова	3А		
1677	Ситаева	4А		
1678	Ситаева	4Б		
1679	Снайперов	8		
1680	Снайперов	11		
1681	Снайперов	16		
1682	Снайперов	18		
1683	Советская	1		
1684	Советская	22		
1685	Советская	28		
1686	Советская	24А		
1687	Советской Армии	3		
1688	Советской Армии	5		
1689	Советской Армии	7		
1690	Советской Армии	9		
1691	Советской Армии	17		
1692	Советской Армии	19		
1693	Советской Армии	21		
1694	Советской Армии	25		
1695	Советской Армии	31		
1696	Советской Армии	49		
1697	Советской Армии	21А		
1698	Советской Армии	27		
1699	Советской Армии	27Г		
1700	Сокольская	5		
1701	Сокольская	25		
1702	Сокольская	27		
1703	Сокольская	9		
1704	Солдатова	3		
1705	Солдатова	4		
1706	Солдатова	5		
1707	Солдатова	6		
1708	Солдатова	7		
1709	Солдатова	9		
1710	Солдатова	11		
1711	Солдатова	17		
1712	Солдатова	24		

1807	Тбилисская	7
1808	Тбилисская	9
1809	Тбилисская	11
1810	Тбилисская	21
1811	Тбилисская	23
1812	Тбилисская	29
1813	Тбилисская	31
1814	Тбилисская	35
1815	Тбилисская	96
1816	Тбилисская	1А
1817	Техническая	6
1818	Техническая	14
1819	Тимирязева	25
1820	Тимирязева	50
1821	Тимирязева	52
1822	Толмачёва	32
1823	Томская	32
1824	Томская	34
1825	Томская	38
1826	Томская	40
1827	Томская	41
1828	Томская	42
1829	Томская	44
1830	Торговая	8
1831	Торговая	10
1832	Торговая	8А
1833	Транспортная	27
1834	Транспортная	29
1835	Тряслобова	67
1836	Тряслобова	75
1837	Тряслобова	98
1838	Тряслобова	100
1839	Тряслобова	102
1840	Тряслобова	104
1841	Тряслобова	106
1842	Тряслобова	118
1843	Тургенева	6
1844	Тургенева	8
1845	Тургенева	10
1846	Тургенева	12
1847	Тургенева	14
1848	Тургенева	16
1849	Тургенева	17
1850	Тургенева	27
1851	Тургенева	31
1852	Уинская	11
1853	Уинская	18

1760	Степана Разина	79
1761	Степана Разина	34/4
1762	Степана Разина	75
1763	Строителей	34
1764	Студенческая	18
1765	Студенческая	20
1766	Студенческая	22
1767	Студенческая	24
1768	Студенческая	25А
1769	Сулозаводская	16
1770	Сулозаводская	18
1771	Судоремонтная	23
1772	Суздальская	3
1773	Сысольская	2
1774	Сысольская	13
1775	Сысольская	17
1776	Сысольская	11А
1777	Сысольская	15/1
1778	Сысольская	1
1779	Сысольская	6
1780	Таборская	12
1781	Таборская	22
1782	Таборская	20
1783	Таганротская	15
1784	Таганротская	17
1785	Танкистов	8
1786	Танкистов	10
1787	Танкистов	17
1788	Танкистов	19
1789	Танкистов	34
1790	Танкистов	36
1791	Танкистов	42
1792	Танкистов	44
1793	Танкистов	60
1794	Танкистов	68
1795	Танкистов	70
1796	Танкистов	48
1797	Танкистов	58
1798	Танкистов	62
1799	Танцорова	32А
1800	Татьяны Барамзинной	41
1801	Татьяны Барамзинной	45
1802	Татьяны Барамзинной	70
1803	Татьяны Барамзинной	72
1804	Тбилисская	1
1805	Тбилисская	3
1806	Тбилисская	5

1901	Хрустальная			8
1902	Хрустальная			10
1903	Хуланина			10
1904	Хуланина			15
1905	Хуланина			22
1906	Хуланина			8
1907	Целинная			17
1908	Целинная			31\3
1909	Целинная			31\1
1910	Центральная Ферма			1
1911	Цимлянская			1
1912	Цимлянская			5
1913	Цимлянская			7
1914	Цимлянская			9
1915	Цимлянская			23
1916	Циолковского			9
1917	Циолковского			23
1918	Чайковского			9
1919	Чайковского			20
1920	Чайковского			27
1921	Чайковского			19
1922	Чайковского			8А
1923	Чебоксарская			10
1924	Чебоксарская			12
1925	Чебоксарская			27
1926	Чебоксарская			31
1927	Челоскинцев			15
1928	Челоскинцев			23
1929	Челоскинцев			7
1930	Челоскинцев			17
1931	Челоскинцев			21
1932	Чердынская			8
1933	Чердынская			10
1934	Чердынская			12
1935	Чердынская			16
1936	Чердынская			17
1937	Чердынская			18
1938	Чердынская			19
1939	Чердынская			25
1940	Чердынская			29
1941	Чернышевского			13
1942	Чернышевского			15
1943	Чернышевского			17
1944	Чернышевского			19
1945	Чернышевского			23
1946	Чернышевского			25
1947	Чернышевского			27

1854	Уинская	35		
1855	Уинская	4\4		
1856	Уральская	77		
1857	Уральская	82		
1858	Уральская	83		
1859	Уральская	87		
1860	Уральская	88		
1861	Уральская	103		
1862	Уральская	105		
1863	Уральская	116		
1864	Уральская	86А		
1865	Усадьбная	2		
1866	Усадьбная	4		
1867	Усеурйская	19А		
1868	Уфимская	4		
1869	Уфимская	10		
1870	Уфимская	16		
1871	Ушинского	1		
1872	Ушинского	4А		
1873	Фадеева	6		
1874	Фадеева	8		
1875	Фадеева	10		
1876	Федосеева	7		
1877	Федосеева	9		
1878	Федосеева	10		
1879	Федосеева	11		
1880	Федосеева	12		
1881	Федосеева	19		
1882	Фонтанная	1а/2		
1883	Фонтанная	10		
1884	Фонтанная	14		
1885	Фонтанная	2А		
1886	Формовщиков	7		
1887	Хабаровская	151		
1888	Хабаровская	153		
1889	Хабаровская	155		
1890	Хабаровская	157		
1891	Хабаровская	161		
1892	Хабаровская	165		
1893	Хабаровская	173		
1894	Халтурина	4		
1895	Халтурина	8		
1896	Халтурина	12		
1897	Химградская	5		
1898	Химградская	11		
1899	Холмогорская	6		
1900	Хохрякова	6А		



2056	Ямпольская			11
2057	Ямпольская			15
2058	Ямпольская			12Б
2059	Ямпольская			14А
2060	Ямпольская			14Б
2061	Янаульская			6
2062	Янаульская			8
2063	Янаульская			11
2064	Янаульская			19
2065	Янаульская			28
2066	Яранская			2
2067	Яранская			6
2068	Яранская			8
2069	Яранская			10

2042	Юрша			96
2043	Юрша			5А
2044	Юрша			9А
2045	Яблочкова			31
2046	Яблочкова			37
2047	Яблочкова			23А
2048	Яблочкова			23Б
2049	Яблочкова			29
2050	Якуба Коласа			5
2051	Якуба Коласа			10
2052	Якуба Коласа			6
2053	Ямпольская			5
2054	Ямпольская			9
2055	Ямпольская			10

**ПРАВОВЫЕ АКТЫ ТЕРРИТОРИАЛЬНЫХ ОРГАНОВ  
АДМИНИСТРАЦИИ ГОРОДА ПЕРМИ**



**АДМИНИСТРАЦИЯ ГОРОДА ПЕРМИ  
ГЛАВА АДМИНИСТРАЦИИ  
ИНДУСТРИАЛЬНОГО РАЙОНА  
РАСПОРЯЖЕНИЕ**

13.05.2022

№ 059-16-01-03-111

**О принудительном демонтаже самовольно  
установленных (незаконно размещенных) движимых объектов**

В соответствии с Положением о порядке выявления и демонтажа самовольно установленных и незаконно размещенных движимых объектов на территории города Перми, утвержденным решением Пермской городской Думы от 08 ноября 2005 г. № 192, Типовым положением о территориальном органе администрации города Перми, утвержденным решением Пермской городской Думы от 29 января 2013 г. № 7:

1. Утвердить прилагаемый перечень самовольно установленных (незаконно размещенных) движимых объектов, подлежащих принудительному демонтажу и перемещению (далее – Объекты).

2. Сектору потребительского рынка администрации Индустриального района города Перми организовать работы по принудительному демонтажу и перемещению Объектов 16 мая 2022 г. с 09.00 часов.

3. Определить место временного хранения демонтируемых Объектов по адресу: Пермский край, г. Пермь, ул. Волочаевская, 32.

4. Уполномоченным лицом, ответственным за организацию работ по принудительному демонтажу, перемещению и временному хранению Объектов назначить Ушкову Викторию Викторовну, начальника сектора потребительского рынка администрации Индустриального района города Перми.

5. Принудительный демонтаж, перемещение и временное хранение Объектов осуществляется муниципальным казенным учреждением «Содержание муниципального имущества».

6. Настоящее распоряжение вступает в силу со дня официального опубликования на официальном сайте муниципального образования город Пермь в информационно-телекоммуникационной сети Интернет (далее – Официальный сайт).

7. Сектору потребительского рынка администрации Индустриального района города Перми обеспечить опубликование настоящего распоряжения на Официальном сайте.

8. Контроль за исполнением настоящего распоряжения возложить на первого заместителя главы администрации Индустриального района города Перми Безденежных Д. И.

Д.В. Дробинин



УТВЕРЖДЕН  
распоряжением главы администрации  
Индустриального района города Перми  
13.05.2022 № 059-16-01-03-111

**ПЕРЕЧЕНЬ**  
**самовольно установленных (незаконно размещенных) движимых объектов,**  
**подлежащих принудительному демонтажу и перемещению**

№	Тип объекта	Адрес нахождения объекта	Учетный номер объекта в Едином реестре самовольно установленных и незаконно размещенных движимых объектов, выявленных на территории города Перми	Дата и время начала работ по принудительному демонтажу	Единица измерения, шт.
1	Автостоянка открытого типа (пост охраны, ограждение, шлагбаум, осветительное оборудование)	ул. Архитектора Связьева, 12	308	16.05.2022 с 09.00	1
2	Автостоянка открытого типа (пост охраны, ограждение, шлагбаум, осветительное оборудование)	проспект Декабристов, 1	309	16.05.2022 с 09.00	1
ИТОГО					2



**АДМИНИСТРАЦИЯ ГОРОДА ПЕРМИ**

**ГЛАВА АДМИНИСТРАЦИИ  
ИНДУСТРИАЛЬНОГО РАЙОНА**

**РАСПОРЯЖЕНИЕ**

17.05.2022

№ 059-16-01-03-113

**О принудительном демонтаже самовольно  
установленных (незаконно размещенных) движимых объектов**

В соответствии с Положением о порядке выявления и демонтажа самовольно установленных и незаконно размещенных движимых объектов на территории города Перми, утвержденным решением Пермской городской Думы от 08 ноября 2005 г. № 192, Типовым положением о территориальном органе администрации города Перми, утвержденным решением Пермской городской Думы от 29 января 2013 г. № 7:

1. Произвести принудительный демонтаж и перемещение самовольно установленного (незаконно размещенного) движимого объекта - павильона по адресу: г. Пермь, ул. Композитора Глинки, 6, номер в Едином реестре 2707 (далее – Объект).

2. Сектору потребительского рынка администрации Индустриального района города Перми организовать работы по принудительному демонтажу и перемещению Объекта 17 мая 2022 г. с 09.00 часов.

3. Определить место временного хранения демонтируемых Объектов по адресу: Пермский край, г. Пермь, ул. Волочаевская, 32.

4. Уполномоченным лицом, ответственным за организацию работ по принудительному демонтажу, перемещению и временному хранению Объектов назначить Ушкову Викторю Викторовну, начальника сектора потребительского рынка администрации Индустриального района города Перми.

5. Принудительный демонтаж, перемещение и временное хранение Объектов осуществляется муниципальным казенным учреждением «Содержание муниципального имущества».

6. Настоящее распоряжение вступает в силу со дня официального опубликования на официальном сайте муниципального образования город Пермь в информационно-телекоммуникационной сети Интернет (далее – Официальный сайт).

7. Сектору потребительского рынка администрации Индустриального района города Перми обеспечить опубликование настоящего распоряжения на Официальном сайте.

8. Контроль за исполнением настоящего распоряжения возложить на первого заместителя главы администрации Индустриального района города Перми Безденежных Д.И.

Д.В. Дробинин



**А Д М И Н И С Т Р А Ц И Я   Г О Р О Д А   П Е Р М И**  
**Г Л А В А   А Д М И Н И С Т Р А Ц И И**  
**К И Р О В С К О Г О   Р А Й О Н А**  
**Р А С П О Р Я Ж Е Н И Е**

18.05.2022

№ 059-23-01-02-107

**О принудительном демонтаже самовольно установленных  
(незаконно размещенных) движимых объектов**

В соответствии с Положением о порядке выявления и демонтажа самовольно установленных и незаконно размещенных движимых объектов на территории города Перми, утвержденным решением Пермской городской Думы от 08 ноября 2005 г. № 192, Типовым положением о территориальном органе администрации города Перми, утвержденным решением Пермской городской Думы от 29 января 2013 г. № 7:

1. Утвердить прилагаемый перечень самовольно установленных (незаконно размещенных) движимых объектов, подлежащих принудительному демонтажу и перемещению (далее – Объекты).

2. Отделу благоустройства администрации Кировского района города Перми организовать работы по принудительному демонтажу и перемещению Объектов 24 мая 2022 г. с 09.00 часов.

3. Определить место временного хранения демонтируемых Объектов по адресу: Пермский край, Пермский район, Двуреченское с/п, в 0,33 км западнее д. Устиново, кадастровый номер земельного участка 59:32:3420001:2374.

4. Уполномоченным лицом, ответственным за организацию работ по принудительному демонтажу, перемещению и временному хранению Объектов, назначить Мурсалимова Наила Ахнафовича, начальника отдела благоустройства администрации Кировского района города Перми.

5. Лицом, осуществляющим принудительный демонтаж, перемещение и временное хранение Объектов, на основании муниципального контракта от 14 апреля 2022 года № 059-23-01-14-21, является общество с ограниченной ответственностью «Кортекс» в лице директора Бушурова Константина Сергеевича.

6. Настоящее распоряжение вступает в силу со дня официального опубликования в печатном средстве массовой информации «Официальный бюллетень органов местного самоуправления муниципального образования город Пермь».

7. Общему отделу администрации Кировского района города Перми обеспечить опубликование распоряжения в печатном средстве массовой информации «Официальный бюллетень органов местного самоуправления муниципального образования город Пермь».

8. Контроль за исполнением распоряжения возложить на первого заместителя главы администрации Кировского района города Перми Пономарева В. Л.

М.А. Борисов

УТВЕРЖДЕН  
распоряжением главы администрации  
Кировского района города Перми  
18.05.2022 059-23-01-02-107

**ПЕРЕЧЕНЬ**  
**самовольно установленных (незаконно размещенных) движимых объектов,**  
**подлежащих принудительному демонтажу и перемещению**

№	Тип объекта	Адрес размещения объекта	Номер Объекта в Едином реестре самовольно установленных (незаконно размещенных) движимых объектов, выявленных на территории города Перми (по состоянию на дату издания настоящего распоряжения)	Дата и время начала работ по принудительному демонтажу	Ед. измерения, шт.
1	гараж	ул. Богдана Хмельницкого, 11/2	2011	24.05.2022 с 09.00	1
2	конструкция	ул. Магистральная, 101	К-229	01.10.2021 с 09.00	1
3	передвижное сооружение	ул. Магистральная, 101	К-230	01.10.2021 с 09.00	1
4	передвижное сооружение	ул. Черногорская, 32в	К-250	01.10.2021 с 09.00	1
5	передвижное сооружение	ул. Черногорская, 32г	К-251	01.10.2021 с 09.00	1
6	строительные материалы	ул. 105-й участок, 1	122	01.10.2021 с 09.00	1
7	строительные материалы	ул. Черногорская, 50	К-254	01.10.2021 с 09.00	1
8	передвижное сооружение	ул. Ласьвинская, 110	102	01.10.2021 с 09.00	1
9	конструкция	ул. Магистральная, 88г	247	01.10.2021 с 09.00	1
Итого:					9



**АДМИНИСТРАЦИЯ ГОРОДА ПЕРМИ**

**ГЛАВА АДМИНИСТРАЦИИ  
КИРОВСКОГО РАЙОНА**

**РАСПОРЯЖЕНИЕ**

18.05.2022

№ 059-23-01-02-108

**О принудительном демонтаже самовольно установленного  
(незаконно размещенного) движимого объекта**

В соответствии с Положением о порядке выявления и демонтажа самовольно установленных и незаконно размещенных движимых объектов на территории города Перми, утвержденным решением Пермской городской Думы от 08 ноября 2005 г. № 192, Типовым положением о территориальном органе администрации города Перми, утвержденным решением Пермской городской Думы от 29 января 2013 г. № 7:

1. Организовать принудительный демонтаж, перемещение и временное хранение самовольно установленной (незаконно размещенного) нестационарный торговый объект (павильон) по адресу: г. Пермь, ул. Адмирала Ушакова, 24, учетный номер 2725 (далее Объект).

2. Сектору потребительского рынка администрации Кировского района города Перми организовать мероприятия, указанные в пункте 1 настоящего распоряжения, с 25 мая 2022 г. с 09:00 часов.

3. Определить место временного хранения демонтируемого Объекта по адресу: г. Пермь, ул. Волочаевская, д. 32.

4. Уполномоченным лицом, ответственным за организацию работ по принудительному демонтажу Объекта, назначить Чуклину Наталью Викторовну, начальника сектора потребительского рынка администрации Кировского района города Перми.

5. В соответствии с постановлением администрации города Перми от 01 марта 2019 г. № 141 «О внесении изменений в постановление администрации города Перми от 19.05.2015 № 286 «Об утверждении Регламента взаимодействия департамента экономики и промышленной политики администрации города Перми с территориальными органами администрации города Перми в сфере потребительского рынка» принудительный демонтаж, перемещение и временное хранение Объектов осуществляет муниципальное казенное учреждение «Содержание муниципального имущества».

6. Настоящее распоряжение вступает в силу со дня официального опубликования в печатном средстве массовой информации «Официальный бюллетень органов местного самоуправления муниципального образования город Пермь».

6. Общему отделу администрации Кировского района города Перми обеспечить опубликование настоящего распоряжения в печатном средстве массовой информации «Официальный бюллетень органов местного самоуправления муниципального образования город Пермь».

7. Контроль за исполнением настоящего распоряжения возложить на первого заместителя главы администрации Кировского района города Перми Пономарева В. Л.

М.А. Борисов

## РАЗДЕЛ ВТОРОЙ ОФИЦИАЛЬНАЯ ИНФОРМАЦИЯ



### МИНИСТЕРСТВО ПО УПРАВЛЕНИЮ ИМУЩЕСТВОМ И ГРАДОСТРОИТЕЛЬНОЙ ДЕЯТЕЛЬНОСТИ ПЕРМСКОГО КРАЯ

#### П Р И К А З

13.05.2022

№ 31-02-1-4-859

Об установлении публичного  
сервитута в отдельных целях  
в пользу КГБУ «УАДиТ»

В соответствии со статьей 23, пунктом 3 статьи 39.37, пунктом 2 статьи 39.38, статьей 39.43, статьей 39.46 Земельного кодекса Российской Федерации, схемой территориального планирования Пермского края, утвержденной постановлением Правительства Пермского края от 27 октября 2009 г. № 780-п (в редакции постановления Правительства Пермского края от 17 ноября 2021 г. № 886-п), приказом Министерства по управлению имуществом и градостроительной деятельности Пермского края от 13 апреля 2022 г. № 31-02-1-4-622 «Об утверждении документации по планировке территории для размещения линейного объекта регионального значения «Строительство автомобильной дороги по ул. Крисанова от шоссе Космонавтов до ул. Пушкина», частью 1 статьи 4 Закона Пермского края от 1 июля 2009 г. № 463-ПК «О полномочиях органов государственной власти Пермского края в сфере земельных отношений», пунктами 3.14, 3.43 Положения о Министерстве по управлению имуществом и градостроительной деятельности Пермского края, утвержденного постановлением Правительства Пермского края от 15 декабря 2006 г. № 88-п, приказом Министерства по управлению имуществом и градостроительной деятельности Пермского края от 18 августа 2021 г. № 31-02-1-4-1295 «О делегировании права подписи», на основании ходатайства краевого государственного бюджетного учреждения «Управление автомобильных дорог транспорта» Пермского края от 18 апреля 2022 г. вх. № 44-001у-06-01исх-296

ПРИКАЗЫВАЮ:

1. Установить в пользу краевого государственного бюджетного учреждения «Управление автомобильных дорог и транспорта» Пермского края (далее – КГБУ «УАДиТ») публичный сервитут в отдельных целях (далее – публичный сервитут) на срок 10 лет в отношении земельного участка с кадастровым номером 59:01:4410536:2, расположенного по адресу: Пермский край, г. Пермь, Дзержинский район, ш. Космонавтов, 61 (далее – Земельный участок).

Цель установления публичного сервитута: для размещения линейного объекта регионального значения «Строительство автомобильной дороги по ул. Крисанова от шоссе Космонавтов до ул. Пушкина».

2. Утвердить границы публичного сервитута согласно прилагаемой схеме расположения границ публичного сервитута к настоящему приказу.

3. Срок, в течение которого использование Земельного участка в соответствии с его разрешенным использованием невозможно или существенно затруднено в связи с осуществлением публичного сервитута – не установлен.

4. Плата за публичный сервитут не устанавливается в соответствии с подпунктом 1 пункта 6 статьи 39.46 Земельного кодекса Российской Федерации.

5. КГБУ «УАДиТ» привести Земельный участок в состояние, пригодное для его использования в соответствии с разрешенным использованием, в срок не позднее чем три месяца после завершения строительства.

6. Отделу распоряжения земельными участками управления земельных отношений Министерства по управлению имуществом и градостроительной деятельности Пермского края (далее – Министерство) в течение 5 рабочих дней со дня подписания настоящего приказа:

6.1. разместить настоящий приказ на официальном на сайте Министерства [www.migd.permkrai.ru](http://www.migd.permkrai.ru);

6.2. направить настоящий приказ в администрацию города Перми для опубликования в порядке, установленном для официального опубликования (обнародования) муниципальных правовых актов;

6.3. направить копию настоящего приказа правообладателю Земельного участка, в Управление Федеральной службы государственной регистрации, кадастра и картографии по Пермскому краю, КГБУ «УАДиТ»;

6.4. направить КГБУ «УАДиТ» сведения о правообладателе Земельного участка.

7. Контроль за исполнением приказа оставляю за собой.

Заместитель министра

К.М. Хайруллина

**Раздел 4**  
**Схема расположения границ публичного сервитута**

Приложение 2  
к приказу Министерства по  
управлению имуществом и  
градостроительной деятельности  
Пермского края  
от \_\_\_\_\_ 2022 г.  
Каталог координат, м  
Система координат МСК-59

Цель использования земельного участка: размещение линейного объекта регионального значения «Строительство автомобильной дороги по ул.Крисанова от шоссе Космонавтов до ул.Пушнина»  
Кадстровый номер земельного участка, в пределах которого предполагается размещение объекта: 59:01:44:10536:2  
Адрес расположения участка, в пределах которого предполагается размещение объекта: Пермский край, Пермский городской округ, г.Пермь, р-н Дзержинский, ш Космонавтов, 61  
Площадь земельного участка:  
Категория земель: Земли населенных пунктов

№	Нов. X	Нов. Y
1	516045.80	2230270.68
2	516014.66	2230198.83
3	516013.79	2230195.18
4	516049.81	2230268.81

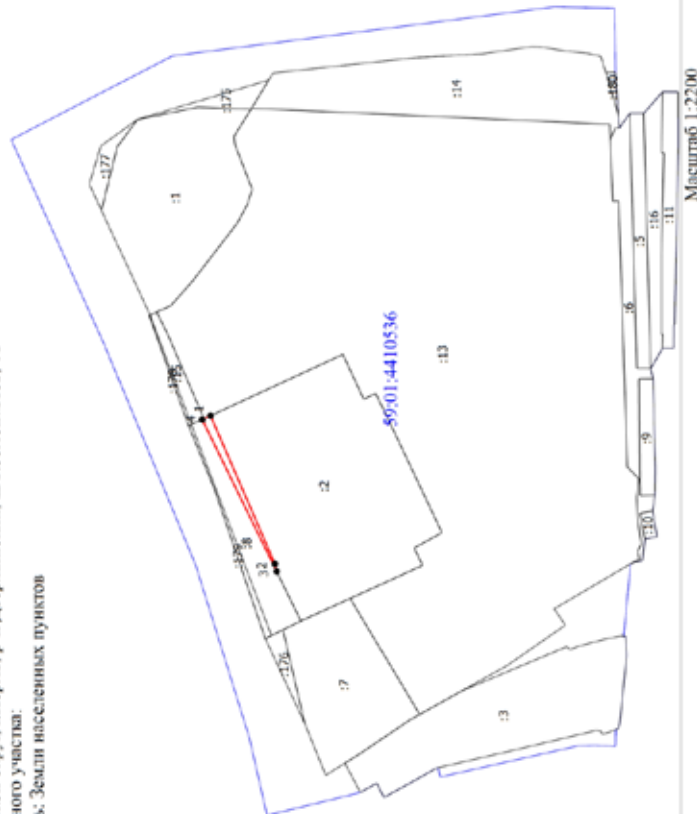

- Условные обозначения
- Проектная граница публичного сервитута
  - - Характерная точка границы, сведения о которой позволяют однозначно определить ее положение на местности
  - 1 - Обозначение новой характерной точки
  - Существующая часть границы, имеющиеся в ЕГРН сведения о которой достаточны для определения ее местоположения
  - Граница кадастрового квартала
  - 59:01:44:10536 - Номер кадастрового квартала



**МИНИСТЕРСТВО ПО УПРАВЛЕНИЮ  
ИМУЩЕСТВОМ И ГРАДОСТРОИТЕЛЬНОЙ  
ДЕЯТЕЛЬНОСТИ ПЕРМСКОГО КРАЯ**

**П Р И К А З**

13.05.2022

№ 31-02-1-4-860

Об установлении публичного  
сервитута в отдельных целях  
в пользу КГБУ «УАДиТ»

В соответствии со статьей 23, пунктом 3 статьи 39.37, пунктом 2 статьи 39.38, статьей 39.43, статьей 39.46 Земельного кодекса Российской Федерации, схемой территориального планирования Пермского края, утвержденной постановлением Правительства Пермского края от 27 октября 2009 г. № 780-п (в редакции постановления Правительства Пермского края от 17 ноября 2021 г. № 886-п), приказом Министерства по управлению имуществом и градостроительной деятельности Пермского края от 13 апреля 2022 г. № 31-02-1-4-622 «Об утверждении документации по планировке территории для размещения линейного объекта регионального значения «Строительство автомобильной дороги по ул. Крисанова от шоссе Космонавтов до ул. Пушкина», частью 1 статьи 4 Закона Пермского края от 1 июля 2009 г. № 463-ПК «О полномочиях органов государственной власти Пермского края в сфере земельных отношений», пунктами 3.14, 3.43 Положения о Министерстве по управлению имуществом и градостроительной деятельности Пермского края, утвержденного постановлением Правительства Пермского края от 15 декабря 2006 г. № 88-п, приказом Министерства по управлению имуществом и градостроительной деятельности Пермского края от 18 августа 2021 г. № 31-02-1-4-1295 «О делегировании права подписи», на основании ходатайства краевого государственного бюджетного учреждения «Управление автомобильных дорог транспорта» Пермского края от 20 апреля 2022 г. вх. № 44-001у-06-01исх-306

**ПРИКАЗЫВАЮ:**

1. Установить в пользу краевого государственного бюджетного учреждения «Управление автомобильных дорог и транспорта» Пермского края (далее – КГБУ «УАДиТ») публичный сервитут в отдельных целях (далее – публичный сервитут) на срок 10 лет в отношении земельных участков согласно приложению 1 к настоящему приказу (далее – Земельные участки).



Цель установления публичного сервитута: для размещения линейного объекта регионального значения «Строительство автомобильной дороги по ул. Крисанова от шоссе Космонавтов до ул. Пушкина».

2. Утвердить границы публичного сервитута согласно прилагаемой схеме расположения границ публичного сервитута к настоящему приказу.

3. Срок, в течение которого использование Земельных участков в соответствии с их разрешенным использованием невозможно или существенно затруднено в связи с осуществлением публичного сервитута – не установлен.

4. Плата за публичный сервитут не устанавливается в соответствии с подпунктом 1 пункта 6 статьи 39.46 Земельного кодекса Российской Федерации.

5. КГБУ «УАДиТ» привести Земельные участки в состояние, пригодное для их использования в соответствии с разрешенным использованием, в срок не позднее чем три месяца после завершения строительства.

6. Отделу распоряжения земельными участками управления земельных отношений Министерства по управлению имуществом и градостроительной деятельности Пермского края (далее – Министерство) в течение 5 рабочих дней со дня подписания настоящего приказа:

6.1. разместить настоящий приказ на официальном на сайте Министерства [www.migd.permkrai.ru](http://www.migd.permkrai.ru);

6.2. направить настоящий приказ в администрацию города Перми для опубликования в порядке, установленном для официального опубликования (обнародования) муниципальных правовых актов;

6.3. направить копию настоящего приказа правообладателям Земельных участков, в Управление Федеральной службы государственной регистрации, кадастра и картографии по Пермскому краю, КГБУ «УАДиТ»;

6.4. направить КГБУ «УАДиТ» сведения о лицах, являющихся правообладателями Земельных участков.

7. Контроль за исполнением приказа оставляю за собой.

Заместитель министра

К.М. Хайруллина

Приложение 1  
к приказу Министерства по  
управлению имуществом и  
градостроительной деятельности  
Пермского края  
от 13.05.2022  
№ 31-02-1-4-860

Перечень земельных участков, в отношении которых устанавливается публичный сервитут в целях размещения линейного объекта регионального значения «Строительство автомобильной дороги по ул. Крисанова от шоссе Космонавтов до ул. Пушкина».

№ п/п	Кадастровый номер земельного участка	Адрес (местоположение) земельного участка	Права на земельный участок	Правообладатель/землепользователь/арендатор
1	59:01:0000000:90897	Пермский край, Пермский городской округ, г. Пермь, р-н Свердловский, ш. Космонавтов	Постоянное (бессрочное) пользование	Муниципальное казенное учреждение «Пермблагостроительство», ИНН:5902293435
2	59:01:4410530:998	Пермский край, городской округ Пермский, Дзержинский район	Постоянное (бессрочное) пользование	Муниципальное казенное учреждение «Пермблагостроительство», ИНН:5902293435
3	59:01:4410507:165	Пермский край, г. Пермь, ш. Космонавтов, городской округ Пермский, Дзержинский район	Постоянное (бессрочное) пользование	Муниципальное казенное учреждение «Пермблагостроительство», ИНН:5902293435
4	59:01:4410507:167	Пермский край, городской округ Пермский, г. Пермь, Ленинский район, ш. Космонавтов	Постоянное (бессрочное) пользование	Муниципальное казенное учреждение «Пермблагостроительство», ИНН:5902293435

Приложение 2  
к приказу Министерства по управлению  
имуществом и градостроительной  
деятельности Пермского края  
от \_\_\_\_\_ 2022 г.  
№ \_\_\_\_\_  
31.02.1-4-860

**Схема расположения границ публичного сервитута**

Цель использования земельного участка: размещение линейного объекта регионального значения «Строительство автомобильной дороги по трассе от шоссе Космонавтов до ул.Пушкина»  
Кадастровые номера земельных участков, в пределах которых предполагается размещение объекта: 59:01:0000000:90897, 59:01:4410530:998, 59:01:4410507:165, 59:01:4410507:167.  
Адрес расположения участка 59:01:0000000:90897, в пределах которого предполагается размещение объекта: Пермский край, Пермский городской округ, г.Пермь, р-н Свердловский, ш. Космонавтов. Площадь части земельного 59:01:0000000:90897: 63 кв.м.  
Адрес расположения участка 59:01:4410530:998, в пределах которого предполагается размещение объекта: Пермский край, Пермский городской округ, г.Пермь, р-н Дзержинский. Площадь земельного участка 59:01:4410530:998: 8 кв.м.  
Адрес расположения участка 59:01:4410507:165, в пределах которого предполагается размещение объекта: Пермский край, городской округ Пермский, г. Пермь, Дзержинский район, ш. Космонавтов. Площадь земельного 59:01:4410507:165: 63 кв.м.  
Адрес расположения участка 59:01:4410507:167, в пределах которого предполагается размещение объекта: Пермский край, городской округ Пермский, г. Пермь, Ленинский район, ш. Космонавтов. Площадь земельного 59:01:4410507:167: 144 кв.м.  
Категория земель: Земли населенных пунктов

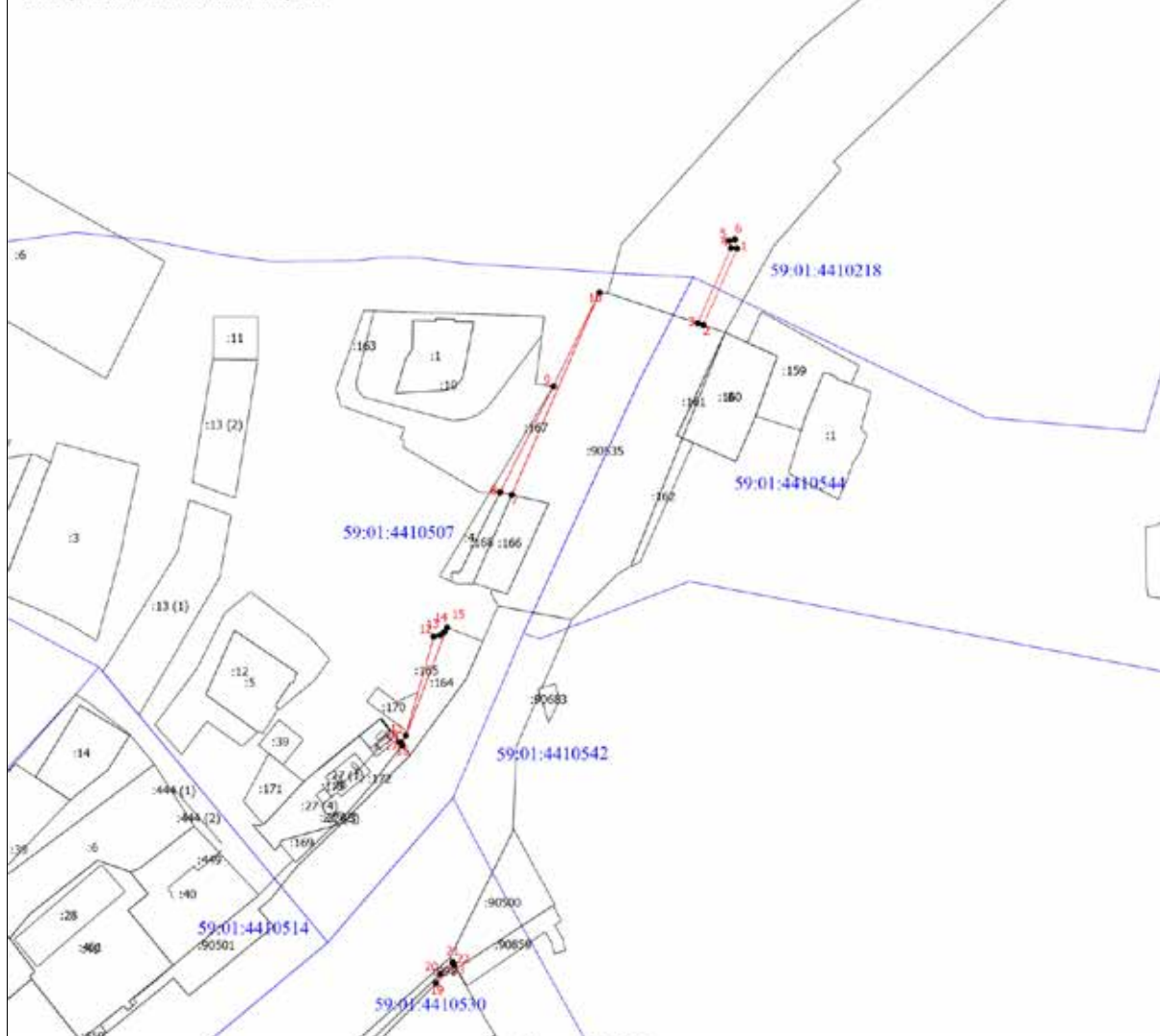

**Условные обозначения**

- Проектная граница публичного сервитута
- - Характерная точка границы, сведения о которой позволяют однозначно определить ее положение на местности
- ! - Обозначение новой характерной точки
- Существующая часть границы, имеющиеся в ЕГРН сведения о которой достаточны для определения ее местоположения
- 59.01.441503 - Номер кадастрового квартала
- Граница кадастрового квартала

Лист 2, Листов 2

Каталог координат, м  
Система координат МСК=59

№	Нов. X	Нов. Y
1	516615.36	2230947.85
2	516589.12	2230936.28
3	516589.75	2230934.38
4	516615.56	2230945.75
5	516618.02	2230945.16
6	516618.48	2230947.11
1	516615.36	2230947.85
2	516589.12	2230936.28
3	516589.75	2230934.38
4	516615.56	2230945.75
5	516618.02	2230945.16
6	516618.48	2230947.11
11	516448.61	2230834.30
12	516482.48	2230843.89
13	516482.95	2230846.05
14	516484.03	2230847.53
15	516485.58	2230848.47
16	516445.32	2230833.11
17	516446.19	2230832.44
18	516446.23	2230832.48
19	516363.82	2230844.64
20	516366.93	2230846.10
21	516371.06	2230850.40
22	516370.19	2230850.91
23	516370.07	2230850.72



**МИНИСТЕРСТВО ПО УПРАВЛЕНИЮ  
ИМУЩЕСТВОМ И ГРАДОСТРОИТЕЛЬНОЙ  
ДЕЯТЕЛЬНОСТИ ПЕРМСКОГО КРАЯ**

**П Р И К А З**

13.05.2022

№ 31-02-1-4-861

Об установлении публичного  
сервитута в отдельных целях  
в пользу КГБУ «УАДиТ»

В соответствии со статьей 23, пунктом 3 статьи 39.37, пунктом 2 статьи 39.38, статьей 39.43, статьей 39.46 Земельного кодекса Российской Федерации, схемой территориального планирования Пермского края, утвержденной постановлением Правительства Пермского края от 27 октября 2009 г. № 780-п (в редакции постановления Правительства Пермского края от 17 ноября 2021 г. № 886-п), приказом Министерства по управлению имуществом и градостроительной деятельности Пермского края от 13 апреля 2022 г. № 31-02-1-4-622 «Об утверждении документации по планировке территории для размещения линейного объекта регионального значения «Строительство автомобильной дороги по ул. Крисанова от шоссе Космонавтов до ул. Пушкина», частью 1 статьи 4 Закона Пермского края от 1 июля 2009 г. № 463-ПК «О полномочиях органов государственной власти Пермского края в сфере земельных отношений», пунктами 3.14, 3.43 Положения о Министерстве по управлению имуществом и градостроительной деятельности Пермского края, утвержденного постановлением Правительства Пермского края от 15 декабря 2006 г. № 88-п, приказом Министерства по управлению имуществом и градостроительной деятельности Пермского края от 18 августа 2021 г. № 31-02-1-4-1295 «О делегировании права подписи», на основании ходатайства краевого государственного бюджетного учреждения «Управление автомобильных дорог транспорта» Пермского края от 20 апреля 2022 г. вх. № 44-001у-06-01исх-295  
ПРИКАЗЫВАЮ:

1. Установить в пользу краевого государственного бюджетного учреждения «Управление автомобильных дорог и транспорта» Пермского края (далее – КГБУ «УАДиТ») публичный сервитут в отдельных целях (далее – публичный сервитут) на срок 10 лет в отношении земельных участков согласно приложению 1 к настоящему приказу (далее – Земельные участки).

Цель установления публичного сервитута: для размещения линейного объекта регионального значения «Строительство автомобильной дороги по ул. Крисанова от шоссе Космонавтов до ул. Пушкина».

2. Утвердить границы публичного сервитута согласно прилагаемой схеме расположения границ публичного сервитута к настоящему приказу.

3. Срок, в течение которого использование Земельных участков в соответствии с их разрешенным использованием невозможно или существенно затруднено в связи с осуществлением публичного сервитута – не установлен.

4. Плата за публичный сервитут не устанавливается в соответствии с подпунктом 1 пункта 6 статьи 39.46 Земельного кодекса Российской Федерации.

5. КГБУ «УАДиТ» привести Земельные участки в состояние, пригодное для их использования в соответствии с разрешенным использованием, в срок не позднее чем три месяца после завершения строительства.

6. Отделу распоряжения земельными участками управления земельных отношений Министерства по управлению имуществом и градостроительной деятельности Пермского края (далее – Министерство) в течение 5 рабочих дней со дня подписания настоящего приказа:

6.1. разместить настоящий приказ на официальном на сайте Министерства [www.migd.permkrai.ru](http://www.migd.permkrai.ru);

6.2. направить настоящий приказ в администрацию города Перми для опубликования в порядке, установленном для официального опубликования (обнародования) муниципальных правовых актов;

6.3. направить копию настоящего приказа правообладателям Земельных участков, в Управление Федеральной службы государственной регистрации, кадастра и картографии по Пермскому краю, КГБУ «УАДиТ»;

6.4. направить КГБУ «УАДиТ» сведения о лицах, являющихся правообладателями Земельных участков.

7. Контроль за исполнением приказа оставляю за собой.

Заместитель министра

К.М. Хайруллина

Приложение 1  
к приказу Министерства по  
управлению имуществом и  
градостроительной деятельности  
Пермского края  
от 13.05.2022  
№ 31-02-1-4-861

Перечень земельных участков, в отношении которых устанавливается публичный сервитут в целях размещения линейного объекта регионального значения «Строительство автомобильной дороги по ул. Крисанова от шоссе Космонавтов до ул. Пушкина»

№ п/п	Кадастровый номер земельного участка	Адрес (местоположение) земельного участка	Права на земельный участок	Правообладатель/землепользователь/арендатор
1	59:01:4410492:29	Пермский край, г. Пермь, р-н Дзержинский, ул. Голева	Постоянное (бессрочное) пользование	Муниципальное казенное учреждение «Пермблагостройство», ИНН:5902293435
2	59:01:0000000:89110	Российская Федерация, Пермский край, г. Пермь, Дзержинский р-н, ул. Голева	Постоянное (бессрочное) пользование	Муниципальное казенное учреждение «Пермблагостройство», ИНН:5902293435
3	59:01:0000000:83811	Пермский край, город Пермь, Дзержинский район, ул. Столбовая	Постоянное (бессрочное) пользование	Муниципальное казенное учреждение «Пермблагостройство», ИНН:5902293435
4	59:01:4410478:2483	Пермский край, городской округ Пермский, г. Пермь, Дзержинский район, ш. Космонавтов	Постоянное (бессрочное) пользование	Муниципальное казенное учреждение «Пермблагостройство», ИНН:5902293435
5	59:01:4410536:14	Пермский край, г. Пермь, р-н Дзержинский, ш. Космонавтов, 59	Постоянное (бессрочное) пользование	Муниципальное казенное учреждение «Пермблагостройство», ИНН:5902293435
6	59:01:0000000:89072	Пермский край, г. Пермь, Дзержинский р-н, ш. Космонавтов	Постоянное (бессрочное) пользование	Муниципальное казенное учреждение «Пермблагостройство», ИНН:5902293435

Схема расположения границ публичного сервитута

Приложение 2 / Лист 1, Листов 2  
к приказу Министерства по  
управлению имуществом и  
градостроительной деятельности  
Пермского края  
от 15.05.2022 г.  
№ 31-02-1-4-861

Цель использования земельного участка: размещение линейного объекта регионального назначения «Строительство автомобильной дороги по ул. Косовоштан от шоссе Косовоштан до ул. Пушкина»

Кадастровый номер земельного участка, в пределах которого предполагается размещение объекта: 59:01:4410492:29, 59:01:0000000:89110, 59:01:4410536:14, 59:01:4410478:2483, 59:01:0000000:89072.

Адрес размещения земельного участка 59:01:4410492:29, в пределах которого предполагается размещение объекта: Пермский край, Пермский городской округ, г. Пермь, р-н Дзержинский, ул. Гослов.

Центральная часть земельного участка 59:01:4410492:29, 5 кв.м.

Адрес размещения земельного участка 59:01:0000000:89110, в пределах которого предполагается размещение объекта: Пермский край, Пермский городской округ, г. Пермь, р-н Дзержинский, ул. Главы.

Полная часть земельного участка 59:01:0000000:89110: 155 кв.м.

Адрес размещения земельного участка 59:01:0000000:89111, в пределах которого предполагается размещение объекта: Пермский край, Пермский городской округ, г. Пермь, Дзержинский район, ул. Суходола.

Полная часть земельного участка 59:01:4410478:2483, в пределах которого предполагается размещение объекта: Пермский край, Пермский городской округ, г. Пермь, Дзержинский район, Косовоштан ш.

Полная часть земельного участка 59:01:4410478:2483, 102 кв.м.

Адрес размещения земельного участка 59:01:4410536:14, в пределах которого предполагается размещение объекта: Пермский край, Пермский городской округ, г. Пермь, р-н Дзержинский, ш. Косовоштан ш.

Полная часть земельного участка 59:01:4410536:14, 4766 кв.м.

Адрес размещения земельного участка 59:01:0000000:89072, в пределах которого предполагается размещение объекта: Пермский край, Пермский городской округ, г. Пермь, Дзержинский район, Косовоштан ш.

Центральная часть земельного участка 59:01:0000000:89072, 80518 кв.м.

Кадастровый номер земельного участка: 59:01:4410533

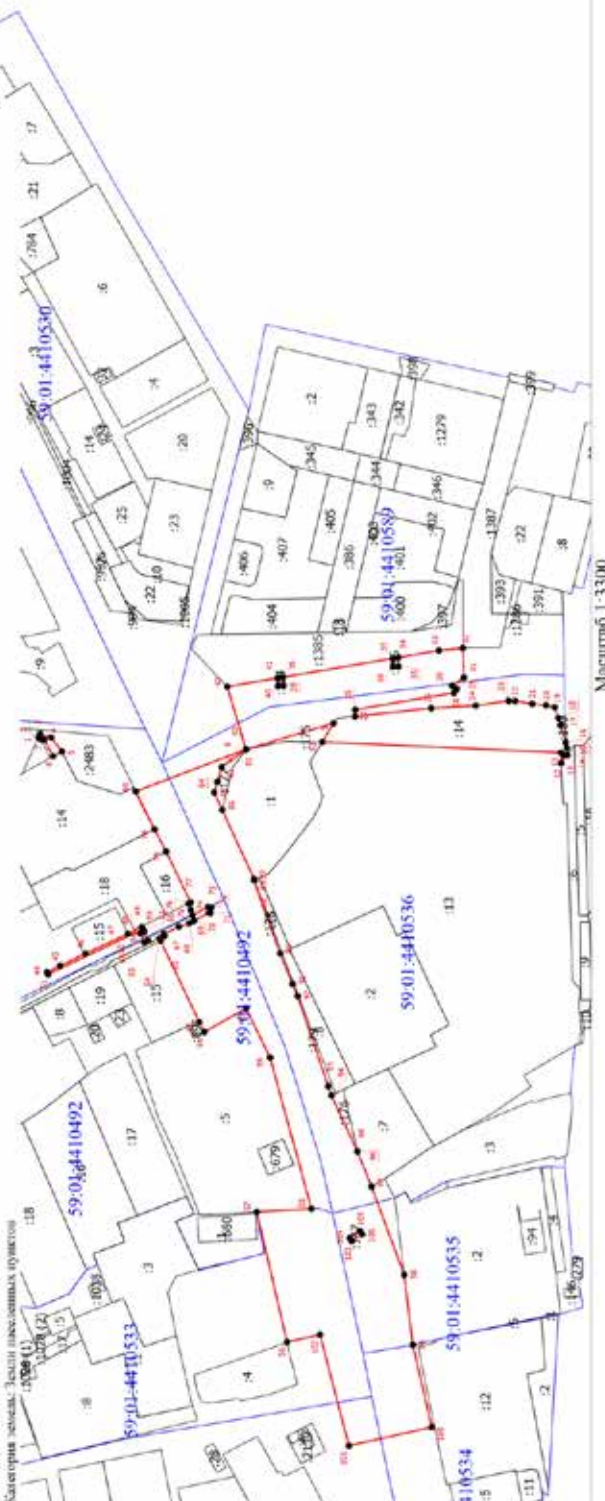

Условные обозначения

- Проектная граница публичного сервитута
- Характерная точка границы, сведения о которой позволяют однозначно определить ее положение на местности
- Обновление новой характерной точки
- Существующая часть границы, имеющей в ЕГРН сведения о которой достаточны для определения ее местоположения
- 59:01:4410533 - Номер кадастрового квартала
- Граница кадастрового квартала



Каталог координат, м  
Система координат МСК=59

№	Нов. X	Нов. Y
1	516229.98	2230421.28
2	516232.06	2230422.80
3	516230.93	2230425.35
4	516222.88	2230422.78
5	516214.98	2230412.66
6	516221.28	2230409.22
7	516227.96	2230421.20
8	516080.98	2230414.20
9	516017.75	2230433.20
10	516025.92	2230419.57
11	515852.70	2230411.83
12	515852.43	2230404.25
13	515850.20	2230409.83
14	515848.00	2230410.02
15	515848.38	2230415.24
16	515849.20	2230419.11
17	515852.94	2230431.86
18	515854.51	2230436.87
19	515857.01	2230444.78
20	515863.37	2230446.22
21	515873.34	2230447.24
22	515885.79	2230449.27
23	515890.43	2230449.44
24	515914.41	2230445.96
25	515946.71	2230444.11
26	516002.02	2230438.13
27	516001.94	2230443.04
28	515930.22	2230455.28
29	515928.20	2230458.10
30	515931.45	2230460.43
31	515923.06	2230466.40
32	515923.76	2230487.96
33	515941.15	2230486.06
34	515970.80	2230480.98
35	515970.68	2230474.47
36	515974.68	2230474.39
37	515974.79	2230480.30
38	516054.22	2230466.69
39	516053.84	2230460.51
40	516057.83	2230460.27
41	516058.19	2230466.02
42	516094.82	2230459.76
43	516081.16	2230414.16
44	516225.78	2230252.35
45	516216.35	2230256.87
46	516197.87	2230265.80
47	516167.02	2230280.17
48	516156.94	2230285.22
49	516156.78	2230284.85
50	516156.14	2230283.42
51	516225.04	2230250.78
52	516152.45	2230275.14
53	516155.38	2230281.72
54	516158.07	2230280.54
55	516155.06	2230273.95

Каталог координат, м  
Система координат МСК=59

№	Нов. X	Нов. Y
56	516051.32	2229983.56
57	516073.42	2230078.04
58	516033.86	2230080.31
59	516063.62	2230190.10
60	516081.20	2230226.03
61	516111.58	2230208.77
62	516115.15	2230215.95
63	516143.27	2230275.09
64	516144.06	2230276.91
65	516140.31	2230278.78
66	516140.87	2230279.99
67	516130.02	2230285.27
68	516122.45	2230287.82
69	516119.04	2230289.66
70	516108.08	2230295.58
71	516107.02	2230295.42
72	516106.42	2230299.37
73	516108.81	2230299.74
74	516120.19	2230293.59
75	516121.34	2230297.63
76	516123.12	2230302.13
77	516121.38	2230302.96
78	516139.25	2230340.01
79	516147.78	2230356.06
80	516161.37	2230383.57
81	516081.29	2230414.10
82	516081.37	2230413.99
83	516098.84	2230401.29
84	516102.06	2230390.48
85	516104.34	2230382.82
86	516098.49	2230370.13
87	516075.39	2230320.10
88	516075.08	2230319.29
89	516075.44	2230319.11
90	516056.43	2230265.95
91	516047.39	2230243.67
92	516043.83	2230234.87
93	516021.59	2230169.44
94	516019.29	2230162.71
95	516000.48	2230122.25
96	516000.38	2230121.86
97	515990.12	2230096.42
98	515966.40	2230032.28
99	515960.07	2229981.44
100	515946.30	2229921.66
101	516006.58	2229908.14
102	516027.56	2229988.90
103	516004.50	2230056.87
104	516006.02	2230059.23
105	515998.46	2230064.10
106	515996.94	2230061.75

Лист 2, Листов 2



**МИНИСТЕРСТВО ПО УПРАВЛЕНИЮ  
ИМУЩЕСТВОМ И ГРАДОСТРОИТЕЛЬНОЙ  
ДЕЯТЕЛЬНОСТИ ПЕРМСКОГО КРАЯ**

**П Р И К А З**

13.05.2022

№ 31-02-1-4-864

Об установлении публичного  
сервитута в отдельных целях  
в пользу ОАО «МРСК Урала»

В соответствии со статьей 23, пунктом 1 статьи 39.37, пунктом 2 статьи 39.38, статьей 39.43, статьей 3.6 Федерального закона от 25 октября 2001 г. № 137-ФЗ «О введении в действие Земельного кодекса Российской Федерации», статьей 39.46 Земельного кодекса Российской Федерации, схемой территориального планирования Пермского края, утвержденной постановлением Правительства Пермского края от 27 октября 2009 г. № 780-п (в редакции постановления Правительства Пермского края от 23 декабря 2020 г. 993-п), приказом Министерства по управлению имуществом и градостроительной деятельности Пермского края от 10 марта 2022 г. № 31-02-1-4-391 «Об утверждении документации по планировке территории под объект: «Реконструкция ПС 35/10/6 кВ Первомайская. Перевод на напряжение 110 кВ, замена силовых трансформаторов. Строительство двух КЛ 110 кВ», частью 1 статьи 4 Закона Пермского края от 1 июля 2009 г. № 463-ПК «О полномочиях органов государственной власти Пермского края в сфере земельных отношений», пунктами 3.14, 3.43 Положения о Министерстве по управлению имуществом и градостроительной деятельности Пермского края, утвержденного постановлением Правительства Пермского края от 15 декабря 2006 г. № 88-п, приказа Министерства по управлению имуществом и градостроительной деятельности Пермского края от 18 августа 2021 г. № 31-02-1-4-1295 «О делегировании права подписи», на основании ходатайства открытого акционерного общества «Межрегиональная распределительная сетевая компания Урала» от 22 марта 2022 г. вх. № 31-02-1-22-1239

**ПРИКАЗЫВАЮ:**

1. Установить в пользу открытого акционерного общества «Межрегиональная распределительная сетевая компания Урала» (далее – ОАО «МРСК Урала») публичный сервитут в отдельных целях (далее – публичный сервитут) на срок 49 лет в отношении земельного участка

с кадастровым номером 59:01:0000000:91467, по адресу: Пермский край, г.о. Пермский, г. Пермь, ул. Верхне-Муллинская (далее – земельный участок).

Цель установления публичного сервитута: для размещения объекта электросетевого хозяйства «Реконструкция ПС 35/10/6 кВ Первомайская. Перевод на напряжение 110 кВ, замена силовых трансформаторов. Строительство двух КЛ 110 кВ».

2. Утвердить границы публичного сервитута согласно прилагаемой схеме расположения границ публичного сервитута.

3. Срок, в течение которого использование земельного участка в соответствии с его разрешенным использованием невозможно или существенно затруднено в связи с осуществлением сервитута – не установлен.

4. Плата за публичный сервитут в соответствии с пунктом 4 статьи 3.6 Федерального закона от 25 октября 2001 г. № 137-ФЗ «О введении в действие Земельного кодекса Российской Федерации», не устанавливается.

5. ОАО «МРСК Урала»:

5.1. привести земельный участок в состояние, пригодное для его использования в соответствии с разрешенным использованием, в срок не позднее чем 3 месяца после завершения строительства, реконструкции инженерного сооружения, для размещения которого был установлен публичный сервитут.

5.2. в течение 5 рабочих дней со дня подписания настоящего приказа направить его копию правообладателям земельного участка.

6. Отделу распоряжения земельными участками управления земельных отношений Министерства по управлению имуществом и градостроительной деятельности Пермского края (далее – Министерство) в течение 5 рабочих дней со дня подписания настоящего приказа:

6.1. разместить настоящий приказ на официальном сайте Министерства [www.migd.permkrai.ru](http://www.migd.permkrai.ru);

6.2. направить настоящий приказ в администрацию города Перми для опубликования в порядке, установленном для официального опубликования (обнародования) муниципальных правовых актов;

6.3. направить копию решения в Управление Федеральной службы государственной регистрации, кадастра и картографии по Пермскому краю, ОАО «МРСК Урала»;

6.4. направить ОАО «МРСК Урала» сведения о лицах, являющихся правообладателями земельного участка.

7. Контроль за исполнением приказа оставляю за собой.

Заместитель министра

К.М. Хайруллина

### Схема расположения границ публичного сервиса

Приложение  
к приказу Министерства по управлению  
инфраструктурой и градостроительной  
деятельности Пермского края  
от 13.05.2022 2022 г.  
№ 31.02-1-4-864

Объект: "Реконструкция ПС 35/10/6 кВ Первомайская. Перевод на напряжение 110 кВ,  
замена силовых трансформаторов. Строительство двух КЛ 110 кВ"

Местоположение: Пермский край, городской округ Пермский, г. Пермь, Индустриальный р-н

Площадь земель или части земельного участка, кв.м.: 144

Категория земель: земли населённых пунктов

Обозначение характерных точек границ	Координаты (МСК-59, Зона 2), м		Метод определения координат и средняя квадратическая погрешность положения характерной точки
	X	Y	
1	510146.77	2226349.03	Метод спутниковых геодезических измерений (определений) 0,1
2	510128.01	2226381.03	Метод спутниковых геодезических измерений (определений) 0,1
3	510123.22	2226381.29	Метод спутниковых геодезических измерений (определений) 0,1
4	510140.95	2226351.04	Метод спутниковых геодезических измерений (определений) 0,1
1	510146.77	2226349.03	Метод спутниковых геодезических измерений (определений) 0,1

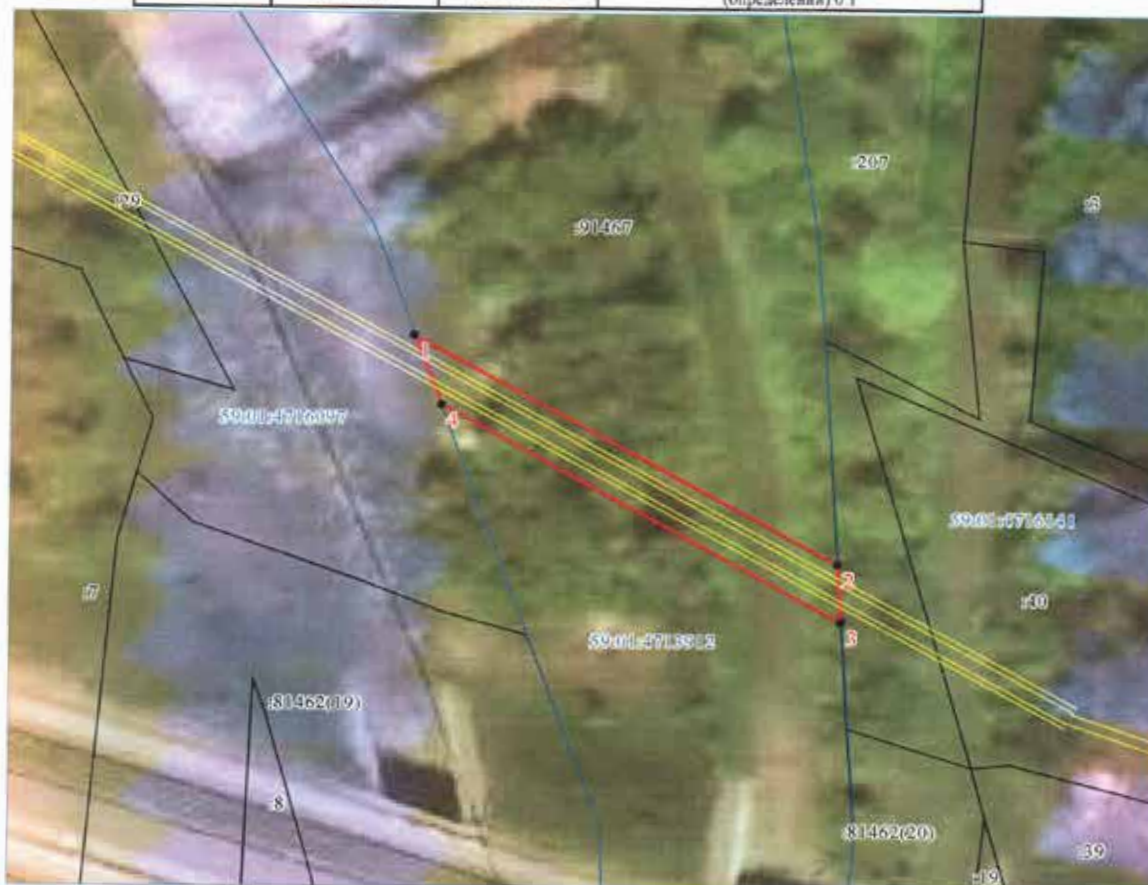

Масштаб 1:500

МСК-59, 2 зона

#### Условные обозначения:

- проектное местоположение инженерного сооружения
- граница предполагаемых к использованию земель
- граница учтенных земельных участков
- 91467 кадастровый номер земельного участка
- 59:01:4713912 номер кадастрового квартала
- 1 поворотные точки земельного участка под объект предполагаемого для использования

Департамент земельных отношений администрации города Перми в целях информирования населения в соответствии со статьей 39.42 Земельного кодекса Российской Федерации сообщает о возможном установлении публичных сервитутов в отдельных целях на территории города Перми

№	Кадастровый номер земельного участка в отношении которого устанавливается публичный сервитут (при наличии)	Адрес или описание земельного участка в отношении которого устанавливается публичный сервитут	Цели установления публичного сервитута
1	59:01:4410947:1865 (0 кв.м) 59:01:4410947:1870 (19 кв.м) 59:01:4413622:1 (28 кв.м) 59:01:4413622:3 (112 кв.м) 59:01:4413622:5 (90 кв.м) 59:01:4413622:6 (165 кв.м) 59:01:4413622:8 (111 кв.м) 59:01:4413622:9 (92 кв.м) 59:01:4413622:12 (113 кв.м) 59:01:4413622:14 (84 кв.м) 59:01:4413622:15 (6 кв.м) Земли: 1410 кв.м	г. Пермь	Для размещения объекта электросетевого хозяйства
2	59:01:4411052:5 59:01:4411052:504	г. Пермь	Для размещения объекта тепловых сетей
3	59:01:0000000:716 59:01:0000000:1194 59:01:0000000:1263 59:01:0000000:46071 59:01:0000000:46662 59:01:0000000:89704 59:01:4311001:7 59:01:4311001:51 (входит в ЕЗП) 59:01:0000000:180 59:01:4311001:54 59:01:4311002:9 59:01:4311002:20 (входит в ЕЗП) 59:01:0000000:186 59:01:4311003:28 (входит в ЕЗП) 59:01:0000000:186 59:01:4311005:27 (входит в ЕЗП) 59:01:0000000:184 59:01:4311005:28 (входит в ЕЗП) 59:01:0000000:187 59:01:4311500:6 59:01:4311904:7 59:01:4311904:8 59:01:4311904:14 59:01:4311906:32 59:01:4311906:58 59:01:4311906:74 59:01:4311906:86	г. Пермь	Для размещения объекта тепловых сетей

59:01:4319064:17 59:01:4319064:18 (входит в ЕЗП) 59:01:0000000:184 59:01:4319064:19 (входит в ЕЗП) 59:01:0000000:187 59:01:4319066:3 59:01:4319066:12 59:01:4319066:31 59:01:4319066:34 59:01:4319066:1901 59:01:0000000:82029 59:01:0000000:84679 59:01:0000000:84680 59:01:0000000:84940 59:01:0000000:84941 59:01:0000000:90052 59:01:0000000:91668 59:01:0000000:91830 59:01:0000000:91856 59:01:4410175:10 59:01:4410175:382 59:01:4410175:542 59:01:4410179:41 59:01:4410179:69 59:01:4410179:71 59:01:4410179:108 59:01:4410179:1593 59:01:4410179:5021 59:01:4410179:5952 59:01:4410226:9 59:01:4410226:13 59:01:4410226:14 59:01:4410226:16 59:01:4410226:18 59:01:4410226:20 59:01:4410226:25 59:01:4410226:40 59:01:4410226:1007 59:01:4410731:1 59:01:4410731:7 59:01:4410731:8 59:01:4410731:27 59:01:4410731:294 59:01:4410731:400 59:01:4311752:11 59:01:4311752:20 59:01:4311752:22 59:01:4311752:34 59:01:4311752:52 59:01:4311752:70 59:01:4311752:10128	г. Пермь	Для размещения объекта тепловых сетей	
4		г. Пермь	Для размещения объекта тепловых сетей
5		г. Пермь	Для размещения объекта тепловых сетей

6	59:01:4613920:858	г. Пермь	Для размещения объекта электросетевого хозяйства
7	59:01:3810369:3	г. Пермь	Для размещения объекта электросетевого хозяйства
8	59:01:3812884:19	г. Пермь	Для размещения объекта электросетевого хозяйства
9	59:01:3810302:362	г. Пермь	Для размещения объекта электросетевого хозяйства
10	59:01:0000000:88504	г. Пермь	Для размещения объекта электросетевого хозяйства
11	59:01:0000000:1003	г. Пермь	Для размещения объекта электросетевого хозяйства
12	59:01:3810302:73	г. Пермь	Для размещения объекта электросетевого хозяйства
13	59:01:0000000:1003	г. Пермь	Для размещения объекта электросетевого хозяйства
14	59:01:0000000:85155 59:01:4410269:4 59:01:4410269:48 59:01:4410269:2904	г. Пермь	Для размещения объекта тепловых сетей
15	59:01:0000000:90238 59:01:0000000:91305 59:01:4410946:35 59:01:4410946:36 59:01:4410946:50 59:01:4410946:53 59:01:4410947:6 59:01:4410947:9 59:01:4410947:31 59:01:4410954:5 59:01:4410954:19 59:01:4410954:24 59:01:4410954:44 59:01:4410954:46 59:01:4410954:4330 59:01:4413607:613 59:01:4413626:408 59:01:4413626:414 59:01:4413626:418	г. Пермь	Для размещения объекта тепловых сетей
16	59:01:4410296:2 59:01:4410296:1240	г. Пермь	Для размещения объекта тепловых сетей

17	59:01:1713014:6 59:01:0000000:654 59:01:0000000:670 59:01:0000000:81621 59:01:0000000:82146 59:01:0000000:82354 59:01:0000000:84662 59:01:0000000:84672 59:01:0000000:84683 59:01:0000000:85992 59:01:0000000:86451 59:01:0000000:90111 59:01:0000000:90934 59:01:4410176:26 59:01:4410176:1152 59:01:4410177:19 59:01:4410177:31 59:01:4410269:6132 59:01:4410269:8819 59:01:4410269:11425 59:01:4410272:2 59:01:4410272:6 59:01:4410272:11 59:01:4410272:13 59:01:4410272:17 (входит в ЕЗП) 59:01:4410272:12) 59:01:4410272:27 59:01:4410272:36 (входит в ЕЗП) 59:01:4410272:9) 59:01:4410272:37 (входит в ЕЗП) 59:01:4410272:9) 59:01:4410272:839 59:01:4410272:898 59:01:4410272:1220 59:01:4410923:25 59:01:4410923:26 (входит в ЕЗП) 59:01:0000000:477) 59:01:4410923:38 59:01:4410925:87 (входит в ЕЗП) 59:01:0000000:477) 59:01:4410925:131 59:01:4410925:132 59:01:4410932:7 59:01:4410932:71 59:01:4411075:33 59:01:4411075:77 (входит в ЕЗП) 59:01:0000000:477) 59:01:0000000:945 59:01:0000000:1290 59:01:0000000:78747 59:01:0000000:82164	г. Пермь	Для размещения объекта тепловых сетей
18		г. Пермь	Для размещения объекта тепловых сетей

	59:01:0000000:86780 59:01:0000000:89779 59:01:4410146:13 59:01:4410146:19 59:01:4410146:22 (входит в ЕЗП) 59:01:0000000:167 59:01:4410146:581 59:01:4410148:5 59:01:4410148:6 59:01:4410148:560 59:01:4410152:1 59:01:4410152:3 59:01:4410152:9 59:01:4410161:20 59:01:4410161:25 (входит в ЕЗП) 59:01:0000000:167 59:01:4410168:3 59:01:4410185:1 59:01:4410185:252 59:01:0000000:979 59:01:1713050:1 59:01:1713050:19 59:01:1713096:6			Для размещения объекта тепловых сетей
20	59:01:0000000:84724 59:01:4410045:3 59:01:4410045:19 59:01:4410045:24 59:01:4410045:29 59:01:4410045:31 59:01:4410045:34 59:01:4410045:43 59:01:4410045:52		г. Пермь	Для размещения объекта тепловых сетей
21	59:01:4410847:13 (115 кв.м) 59:01:4410847:14 (130 кв.м) 59:01:4410847:17 (122 кв.м) 59:01:4410847:18 (113 кв.м) 59:01:4410847:24 (66 кв.м) 59:01:4410847:25 (152 кв.м) 59:01:4410847:28 (100 кв.м) 59:01:4410847:30 (47 кв.м) 59:01:4410842:10 (88 кв.м) 59:01:4410842:11 (206 кв.м) 59:01:4410842:13 (120 кв.м) 59:01:4410842:14 (4 кв.м) 59:01:4410842:18 (0 кв.м) 59:01:4410842:3 (290 кв.м) 59:01:4410842:364 (56 кв.м) 59:01:4410842:4 (2 кв.м) 59:01:4410842:5 (4 кв.м) 59:01:4410842:6 (40 кв.м) 59:01:4410842:9 (27 кв.м) 59:01:4410843:13 (1 кв.м) 59:01:4410843:14 (8 кв.м)		г. Пермь	Для размещения объекта электросетевого хозяйства
22				

	59:01:0000000:82178 59:01:0000000:82250 59:01:0000000:82259 59:01:0000000:84670 59:01:0000000:84684 59:01:0000000:84685 59:01:0000000:84691 59:01:0000000:84714 59:01:0000000:84796 59:01:0000000:85016 59:01:0000000:85045 59:01:0000000:85125 59:01:0000000:85136 59:01:0000000:86008 59:01:0000000:86405 59:01:0000000:91259 59:01:4410037:24 (входит в ЕЗП) 59:01:0000000:62 59:01:4410044:16 (входит в ЕЗП) 59:01:0000000:62 59:01:4410109:4 59:01:4410122:30 (входит в ЕЗП) 59:01:0000000:522 59:01:4410138:12 (входит в ЕЗП) 59:01:0000000:522 59:01:4410138:29 59:01:4410168:3 59:01:4410168:13 59:01:4410272:25 59:01:4410272:900 59:01:4410272:901 59:01:4410923:3 59:01:4410924:24 59:01:4410924:26 59:01:4410924:45 (входит в ЕЗП) 59:01:0000000:477 59:01:4410924:50 (входит в ЕЗП) 59:01:0000000:486 59:01:4410925:48 (входит в ЕЗП) 59:01:0000000:486 59:01:4410925:53 59:01:4410925:62 59:01:4410925:113 59:01:0000000:84675 59:01:0000000:84679 59:01:0000000:84680 59:01:0000000:86790 59:01:4410174:4 59:01:4410175:542 59:01:4410176:21 59:01:0000000:1271 59:01:0000000:41685 59:01:0000000:82259			Для размещения объекта тепловых сетей
19		г. Пермь		

Заинтересованные лица имеют право ознакомиться с ходатайством об установлении публичного сервитута и прилагаемым к нему описанием местоположения границ публичного сервитута по адресу: г. Пермь, ул. Сибирская 15, (тел. 212-67-54).

Заинтересованные лица могут подать заявление об учете прав в срок с 24.05.2022 по 22.06.2022.

Способы подачи заявлений:

1. посредством почтовой связи;
2. лично, в том числе через представителя, в департамент земельных отношений администрации города Перми (г. Пермь, ул. Сибирская 15);
3. в форме электронных документов с использованием информационно-телекоммуникационной сети «Интернет».

Правообладатели земельных участков, в отношении которых испрашивается публичный сервитут, если их права не зарегистрированы в Едином государственном реестре недвижимости, в течение тридцати дней со дня опубликования сообщения, предусмотренного подпунктом 1 пункта 3 статьи 39.42 ЗК РФ, подают в орган, уполномоченный на установление публичного сервитута, заявления об учете их прав (обременений прав) на земельные участки с приложением копий документов, подтверждающих эти права (обременения прав). В таких заявлениях указывается способ связи с правообладателями земельных участков, в том числе их почтовый адрес и (или) адрес электронной почты. Правообладатели земельных участков, подавшие такие заявления по истечении указанного срока, несут риски невозможности обеспечения их прав в связи с отсутствием информации о таких лицах и их правах на земельные участки. Такие лица имеют право требовать от обладателя публичного сервитута плату за публичный сервитут не более чем за три года, предшествующие дню направления ими заявления об учете их прав (обременений прав).

Результаты решений об утверждении документа территориального планирования, документации по планировке территории, программ комплексного развития систем коммунальной инфраструктуры поселения, городского округа, а также информацию об инвестиционной программе субъекта естественных монополий, организации коммунального комплекса, указанных в ходатайстве об установлении публичного сервитута и сведения об официальных сайтах в информационно-телекоммуникационной сети «Интернет» отсутствуют.

Информация о возможности установления публичного сервитута публикуется на сайте <http://www.gorodperm.ru>, в «Официальном бюллетене органов местного самоуправления муниципального образования город Пермь».

**Приложение: на 141 л. в 1 экз.**

59:01:4410843:15 (83 кв.м)	
59:01:4410843:16 (162 кв.м)	
59:01:4410843:17 (150 кв.м)	
59:01:4410843:18 (1 кв.м)	
59:01:4410843:20 (8 кв.м)	
59:01:4410843:27 (49 кв.м)	
59:01:4410843:28 (52 кв.м)	
59:01:4410843:717 (186 кв.м)	
59:01:4410843:8 (8 кв.м)	
59:01:4410843:9 (2 кв.м)	
59:01:4410844:20 (227 кв.м)	
59:01:4410844:25 (65 кв.м)	
59:01:4410844:28 (263 кв.м)	
59:01:4410844:29 (635 кв.м)	
59:01:4410844:37 (60 кв.м)	
59:01:4410844:38 (238 кв.м)	
59:01:4410844:46 (144 кв.м)	
59:01:4410844:5 (70 кв.м)	
59:01:4410845:10 (148 кв.м)	
59:01:4410845:13 (3 кв.м)	
59:01:4410845:14 (32 кв.м)	
59:01:4410845:15 (544 кв.м)	
59:01:4410845:1752 (3 кв.м)	
59:01:4410845:1757 (9 кв.м)	
59:01:4410845:2047 (71 кв.м)	
59:01:4410845:2061 (0 кв.м)	
59:01:4410845:23 (285 кв.м)	
59:01:4410845:26 (137 кв.м)	
59:01:4410845:29 (199 кв.м)	
59:01:4410845:30 (308 кв.м)	
59:01:4410845:32 (65 кв.м)	
59:01:4410845:33 (441 кв.м)	
59:01:4410845:5 (7 кв.м)	
59:01:4410845:7 (170 кв.м)	
59:01:4410845:9 (6 кв.м)	
59:01:4410846:1 (314 кв.м)	
59:01:4410846:10 (4 кв.м)	
59:01:4410846:11 (87 кв.м)	
59:01:4410846:15 (0 кв.м)	
59:01:4410846:17 (25 кв.м)	
59:01:4410846:21 (21 кв.м)	
59:01:4410846:22 (28 кв.м)	
59:01:4410846:6 (64 кв.м)	
59:01:4410846:7 (23 кв.м)	
59:01:4410846:8 (111 кв.м)	
59:01:4410846:9 (3 кв.м)	
59:01:0000000:81445 (1 кв.м)	
59:01:0000000:88581 (161 кв.м)	
59:01:0000000:90475 (80 кв.м)	
59:01:4410843:865 (322 кв.м)	
земли 4079 кв.м	



## ОПИСАНИЕ МЕСТОПОЛОЖЕНИЯ ГРАНИЦ

Публичный сервитут для размещения объекта электросетевого хозяйства

«Электросетевой комплекс Подстанция 110/6 кВ «Крохалевка» (ВЛ 0,4 кВ от ТП-6193, ВЛ 0,4 кВ от ТП-6176)

(наименование объекта, местоположение границ которого описано (далее - объект))

## Раздел 1

Сведения об объекте		
№ п/п	Характеристики объекта	Описание характеристик
1	2	3
1	Местоположение объекта	Пермский край, город Пермь
2	Площадь объекта +/- величина погрешности определения площади (P+/- Дельта P)	2240 кв.м ± 10 кв.м
3	Иные характеристики объекта	Публичный сервитут для размещения объекта электросетевого хозяйства «Электросетевой комплекс Подстанция 110/6 кВ «Крохалевка» (ВЛ 0,4 кВ от ТП-6193, ВЛ 0,4 кВ от ТП-6176) на срок 49 лет

Обозначение характерных точек границы	Координаты, м		Метод определения координат характерной точки	Средняя квадратическая погрешность положения характерной точки (М), м	Описание обозначения точки на местности (при наличии)
	X	Y			
46	513061.95	2231264.16	Метод спутниковых геодезических измерений (определений)	0.10	—
47	513037.85	2231280.14	Метод спутниковых геодезических измерений (определений)	0.10	—
48	513016.48	2231280.07	Метод спутниковых геодезических измерений (определений)	0.10	—
49	512988.95	2231278.92	Метод спутниковых геодезических измерений (определений)	0.10	—
50	512989.44	2231255.03	Метод спутниковых геодезических измерений (определений)	0.10	—
51	512989.79	2231234.94	Метод спутниковых геодезических измерений (определений)	0.10	—
14	512985.46	2231230.01	Метод спутниковых геодезических измерений (определений)	0.10	—

3. Сведения о характерных точках части (частей) границы объекта

Раздел 2

Сведения о местоположении границ объекта

Обозначение характерных точек границ	Координаты, м		Метод определения координат характерной точки	Средняя квадратическая погрешность положения характерной точки (М), м	Описание обозначения точки на местности (при наличии)
	X	Y			
1	2	3	4	5	6
Зона I (1)					
1	513771.93	2231972.54	Метод спутниковых геодезических измерений (определений)	0.10	—
2	513775.15	2231974.90	Метод спутниковых геодезических измерений (определений)	0.10	—
3	513744.69	2232015.91	Метод спутниковых геодезических измерений (определений)	0.10	—
4	513738.19	2232073.00	Метод спутниковых геодезических измерений (определений)	0.10	—
5	513748.47	2232077.78	Метод спутниковых геодезических измерений (определений)	0.10	—
6	513774.56	2232087.61	Метод спутниковых геодезических измерений (определений)	0.10	—
7	513773.03	2232091.30	Метод спутниковых геодезических измерений (определений)	0.10	—
8	513746.91	2232081.47	Метод спутниковых геодезических измерений (определений)	0.10	—
9	513735.58	2232076.20	Метод спутниковых геодезических измерений (определений)	0.10	—
10	513710.34	2232075.52	Метод спутниковых геодезических измерений (определений)	0.10	—
11	513710.51	2232071.52	Метод спутниковых геодезических измерений (определений)	0.10	—
12	513734.27	2232072.15	Метод спутниковых геодезических измерений (определений)	0.10	—
13	513740.84	2232014.39	Метод спутниковых геодезических измерений (определений)	0.10	—
1	513771.93	2231972.54	Метод спутниковых геодезических измерений (определений)	0.10	—
Зона I (2)					
14	512985.46	2231230.01	Метод спутниковых геодезических измерений (определений)	0.10	—
15	512987.85	2231226.67	Метод спутниковых геодезических измерений (определений)	0.10	—
16	512984.89	2231229.60	Метод спутниковых геодезических измерений (определений)	0.10	—
17	513006.21	2231229.65	Метод спутниковых геодезических измерений (определений)	0.10	—
18	513007.99	2231207.56	Метод спутниковых геодезических измерений (определений)	0.10	—
19	513009.24	2231176.69	Метод спутниковых геодезических измерений (определений)	0.10	—
20	513003.41	2231147.08	Метод спутниковых геодезических измерений (определений)	0.10	—
21	513001.78	2231137.23	Метод спутниковых геодезических измерений (определений)	0.10	—
22	512988.74	2231113.68	Метод спутниковых геодезических измерений (определений)	0.10	—
23	513024.27	2231113.30	Метод спутниковых геодезических измерений (определений)	0.10	—
24	513050.49	2231115.15	Метод спутниковых геодезических измерений (определений)	0.10	—
25	513050.22	2231119.14	Метод спутниковых геодезических измерений (определений)	0.10	—
26	513024.16	2231117.30	Метод спутниковых геодезических измерений (определений)	0.10	—
27	513003.28	2231117.61	Метод спутниковых геодезических измерений (определений)	0.10	—
28	513005.74	2231136.65	Метод спутниковых геодезических измерений (определений)	0.10	—
29	513007.35	2231146.37	Метод спутниковых геодезических измерений (определений)	0.10	—
30	513013.26	2231176.38	Метод спутниковых геодезических измерений (определений)	0.10	—
31	513011.98	2231207.80	Метод спутниковых геодезических измерений (определений)	0.10	—
32	513009.90	2231233.67	Метод спутниковых геодезических измерений (определений)	0.10	—
33	512995.29	2231233.60	Метод спутниковых геодезических измерений (определений)	0.10	—
34	512983.79	2231235.05	Метод спутниковых геодезических измерений (определений)	0.10	—
35	512993.44	2231255.11	Метод спутниковых геодезических измерений (определений)	0.10	—
36	512993.03	2231275.09	Метод спутниковых геодезических измерений (определений)	0.10	—
37	513016.57	2231276.07	Метод спутниковых геодезических измерений (определений)	0.10	—
38	513036.65	2231276.14	Метод спутниковых геодезических измерений (определений)	0.10	—
39	513059.71	2231260.84	Метод спутниковых геодезических измерений (определений)	0.10	—
40	513083.25	2231244.72	Метод спутниковых геодезических измерений (определений)	0.10	—
41	513084.01	2231224.62	Метод спутниковых геодезических измерений (определений)	0.10	—
42	513085.23	2231200.10	Метод спутниковых геодезических измерений (определений)	0.10	—
43	513089.23	2231200.23	Метод спутниковых геодезических измерений (определений)	0.10	—
44	513088.01	2231224.80	Метод спутниковых геодезических измерений (определений)	0.10	—
45	513087.17	2231246.88	Метод спутниковых геодезических измерений (определений)	0.10	—

2. Сведения о характерных точках границ объекта

Схема расположения границ публичного сервитута объекта

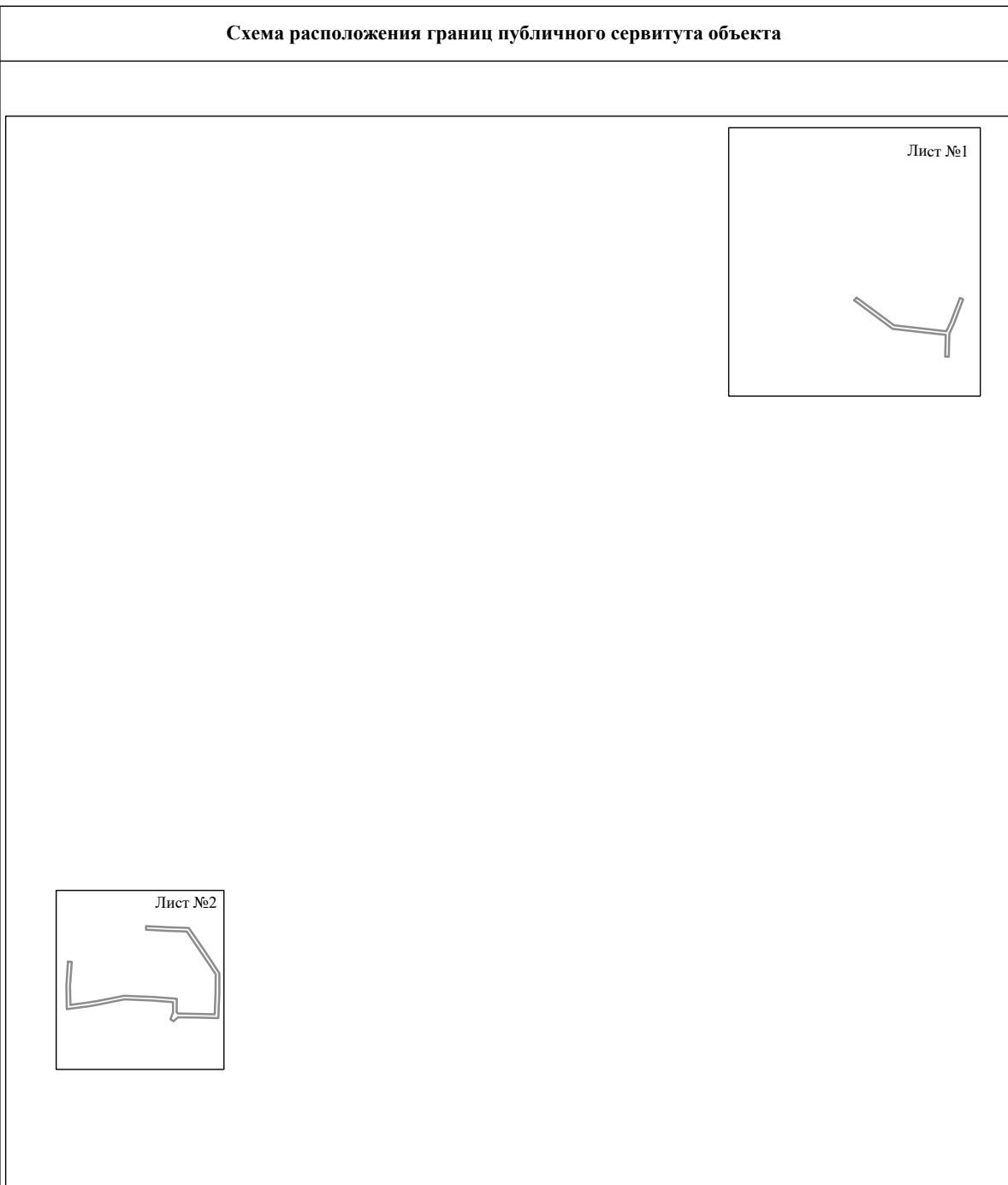

Масштаб 1:6000

Используемые условные знаки и обозначения:

————— - граница публичного сервитута

### Схема расположения границ публичного сервитута объекта

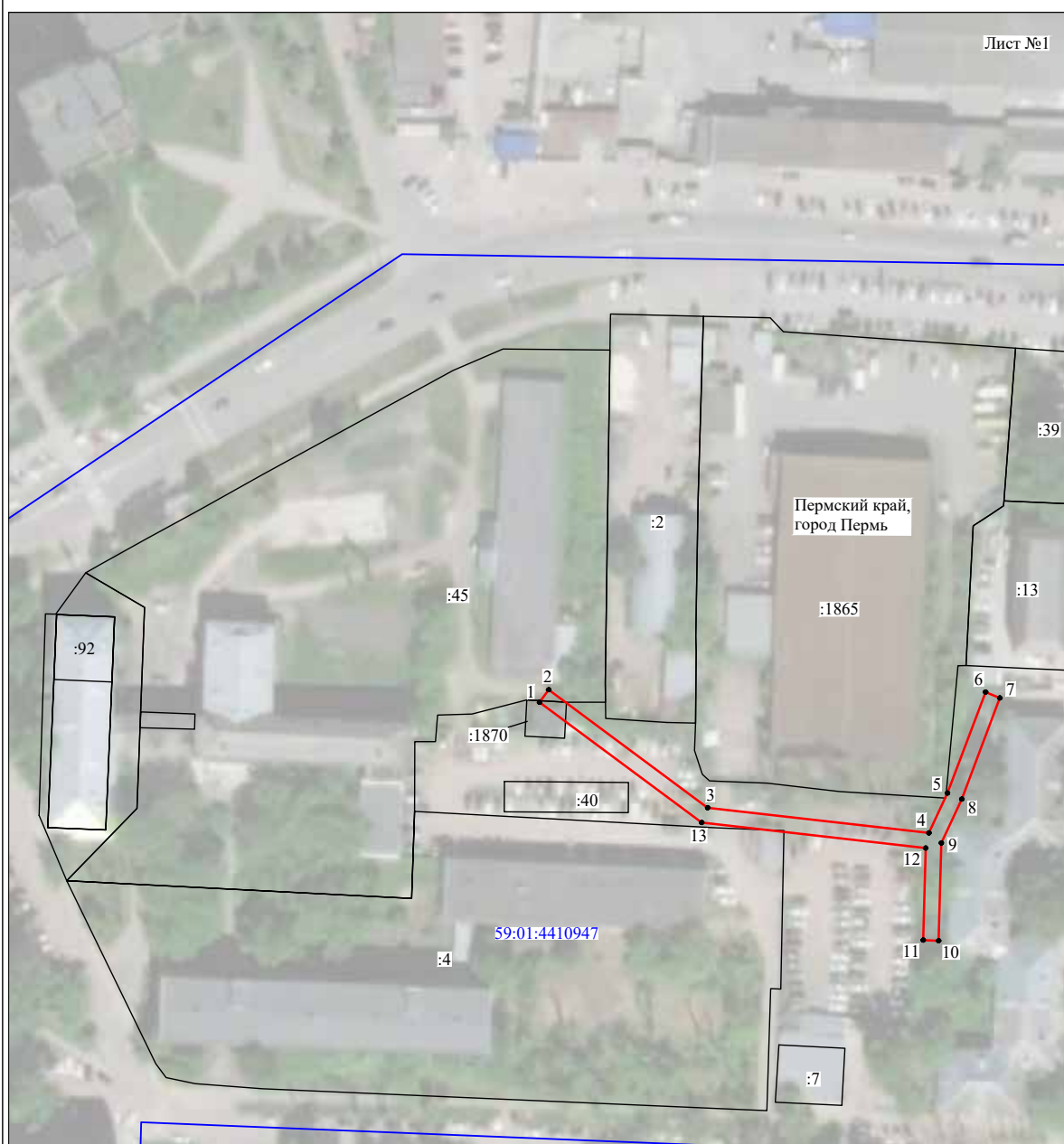

Используемые условные знаки и обозначения:

- |  |   |
|--|---|
| №1                                     | - номер опоры   |
| <span style="color: red;">—</span>     | - граница публичного сервитута                            |
| <span style="color: blue;">—</span>    | - граница кадастрового деления                            |
| <span style="color: magenta;">—</span> | - граница населенного пункта                              |
| <span style="color: black;">—</span>   | - граница земельного участка, имеющегося в ЕГРН           |
| <span style="color: green;">—</span>   | - граница ОКС, имеющаяся в ЕГРН                           |
| <span style="color: purple;">—</span>  | - граница охранной зоны, имеющейся в ЕГРН                 |
| 59:01:4413924:34                       | - кадастровый номер земельного участка, имеющегося в ЕГРН |
| 59:01:4413924                          | - номер кадастрового квартала                             |
| 1 ●                                    | - обозначение характерных точек границ                    |

Схема расположения границ публичного сервитута объекта

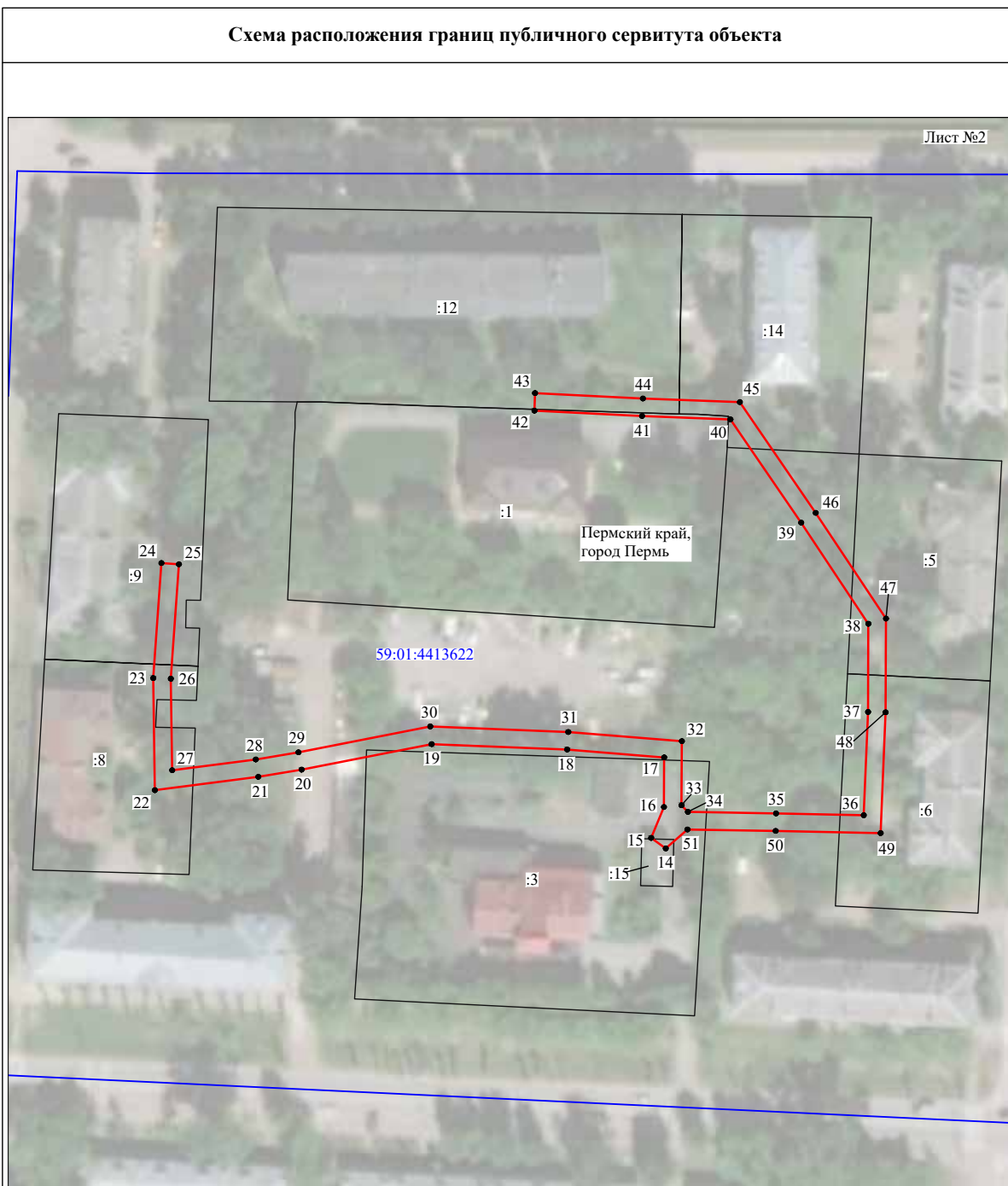

Масштаб 1:1250

Используемые условные знаки и обозначения:

- №1 - номер опоры
- граница публичного сервитута
- граница кадастрового деления
- граница населенного пункта
- граница земельного участка, имеющегося в ЕГРН
- граница ОКС, имеющаяся в ЕГРН
- граница охранной зоны, имеющейся в ЕГРН
- 59:01:4413924:34 - кадастровый номер земельного участка, имеющегося в ЕГРН
- 59:01:4413924 - номер кадастрового квартала
- 1 ● - обозначение характерных точек границ

Публичный сервитут  
Тепловая трасса  
Схема расположения границ публичного сервитута



Масштаб 1:1000

Условные обозначения:

- - границы публичного сервитута
- — — - трасса трубопровода
- — — - граница земельного участка
- 59:01:4410285 - номер земельного участка
- — — - граница кадастрового квартала
- 59:32:3410001 - номер кадастрового квартала
- 1 - характерная точка границы

<b>ОПИСАНИЕ МЕСТОПОЛОЖЕНИЯ ГРАНИЦ ПУБЛИЧНОГО СЕРВИТУТА ПО ОБЪЕКТУ Тепловая трасса ПЕРМСКИЙ КРАЙ, Г. ПЕРМЬ, СВЕРДЛОВСКИЙ РАЙОН (НАИМЕНОВАНИЕ ОБЪЕКТА)</b>				
Сведения о местоположении границ объекта				
1. Система координат <u>МСК-59, зона 2</u>				
2. Сведения о характерных точках границ объекта				
Обозначение характерны х точек границ	Координаты, м		Метод определения координат и средняя квадратическая погрешность положения характерной точки (M). м	Описание закреплен ия точки
	X	Y		
1	2	3	4	5
1	516727,38	2233875,57	Геодезический метод; Mt=0.1	-
2	516741,40	2233915,27	Геодезический метод; Mt=0.1	-
3	516741,25	2233915,32	Геодезический метод; Mt=0.1	-
4	516756,48	2233957,92	Геодезический метод; Mt=0.1	-
5	516751,76	2233973,59	Геодезический метод; Mt=0.1	-
6	516742,13	2233970,85	Геодезический метод; Mt=0.1	-
7	516745,96	2233958,19	Геодезический метод; Mt=0.1	-
8	516732,50	2233920,56	Геодезический метод; Mt=0.1	-
9	516730,97	2233921,10	Геодезический метод; Mt=0.1	-
10	516726,74	2233910,02	Геодезический метод; Mt=0.1	-
11	516728,69	2233909,29	Геодезический метод; Mt=0.1	-
12	516718,44	2233880,29	Геодезический метод; Mt=0.1	-
1	516727,38	2233875,57	Геодезический метод; Mt=0.1	-

Публичный сервитут  
 Схема расположения границ публичного сервитута тепловая сеть

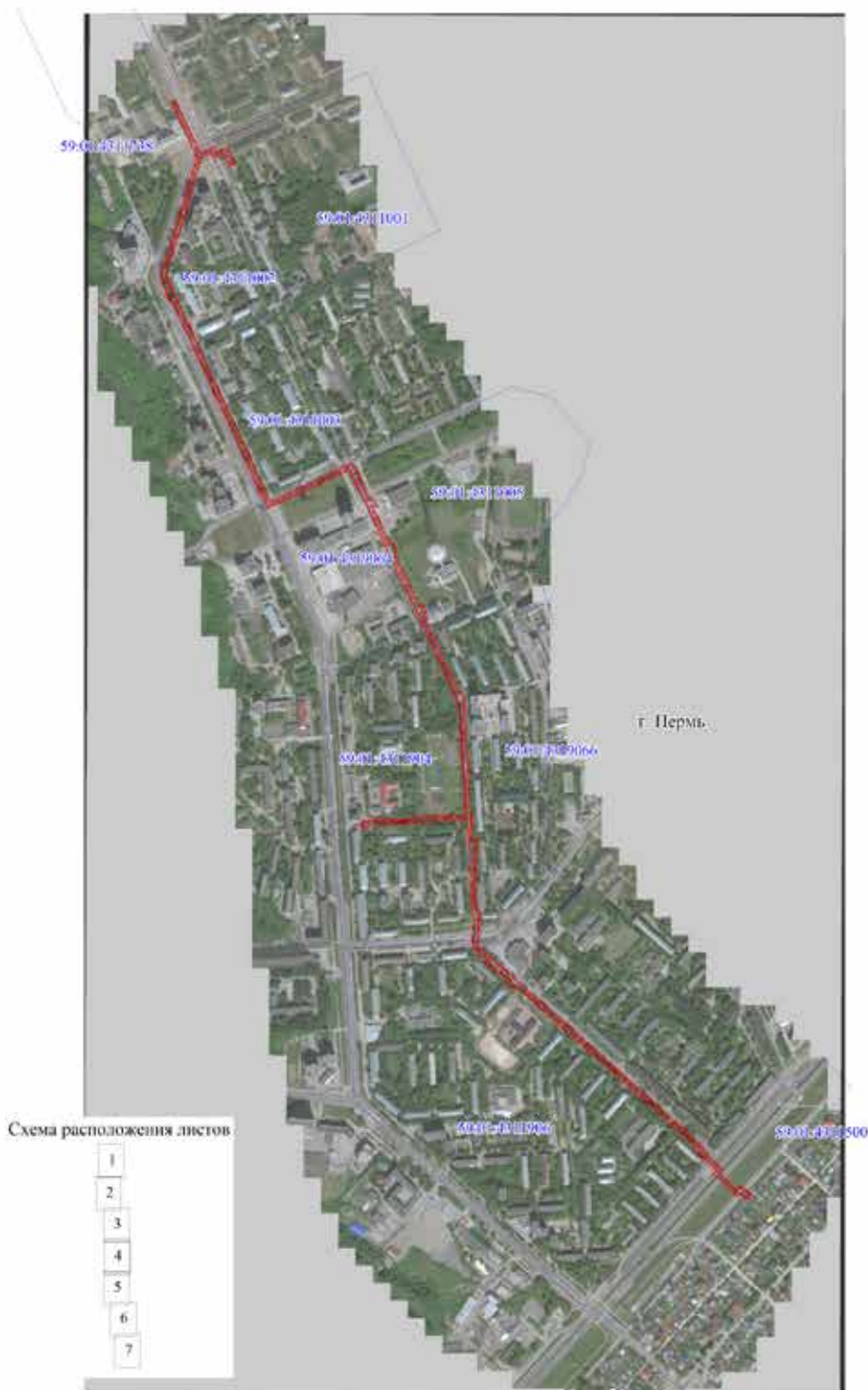



Публичный сервитут  
 Схема расположения границ публичного сервитута тепловая сеть

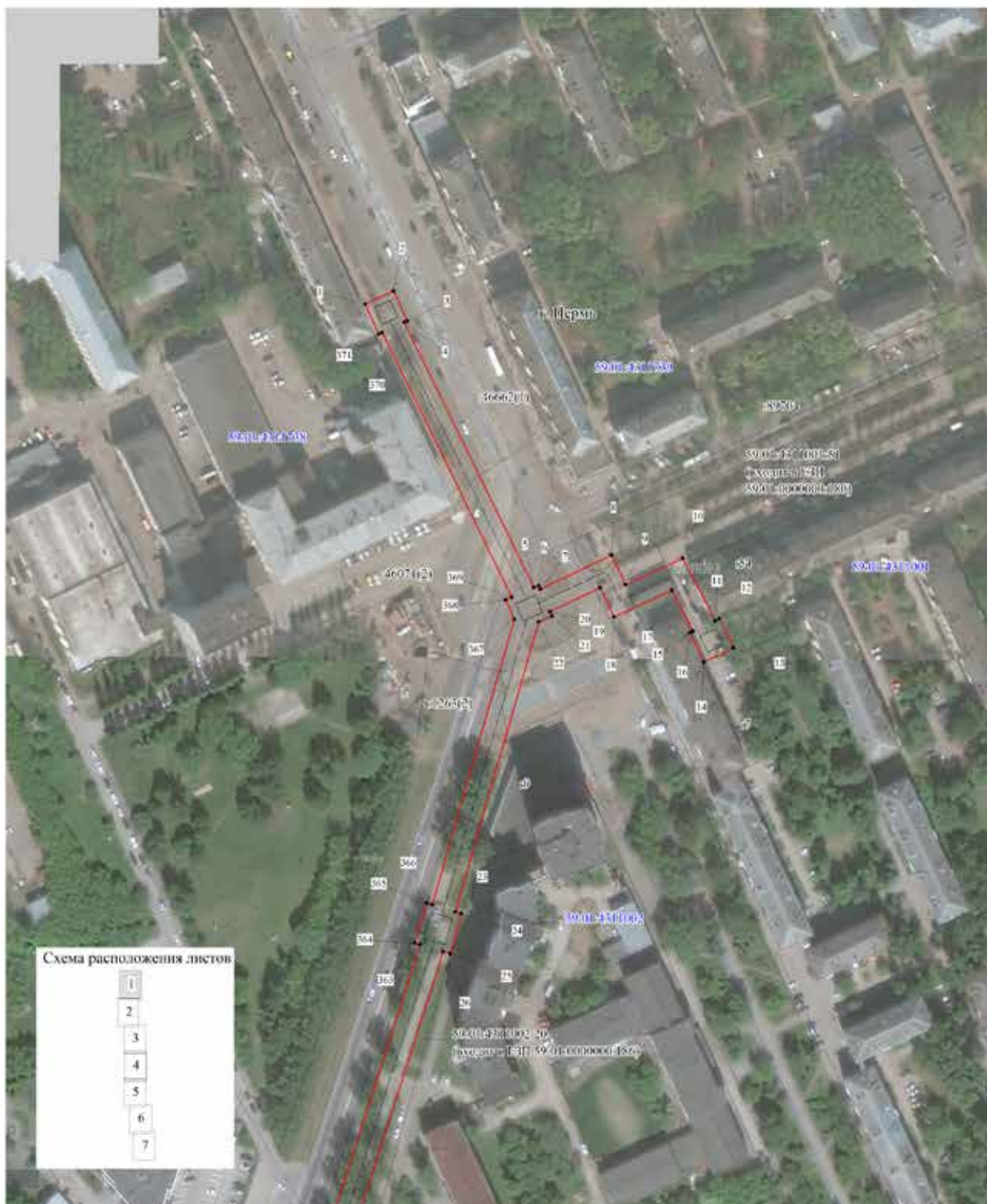

- Используемые условные знаки и обозначения:
- - границы публичного сервитута
  - - трасса трубопровода
  - - границы кадастрового квартала
  - 59:01-171306 - кадастровый номер квартала
  - - границы учтенного земельного участка
  - 10 - кадастровый номер земельного участка
  - - характерная точка границы

Масштаб 1:1500

Публичный сервитут  
 Схема расположения границ публичного сервитута тепловая сеть



Используемые условные знаки и обозначения:

- - границы публичного сервитута
- - - - - трасса трубопровода
- - границы кадастрового квартала
- 5901-071006 - кадастровый номер квартала
- - - - - границы учётного земельного участка
- 10 - кадастровый номер земельного участка
- - характерная точка границы

Масштаб 1:1500

Публичный сервитут  
 Схема расположения границ публичного сервитута тепловая сеть

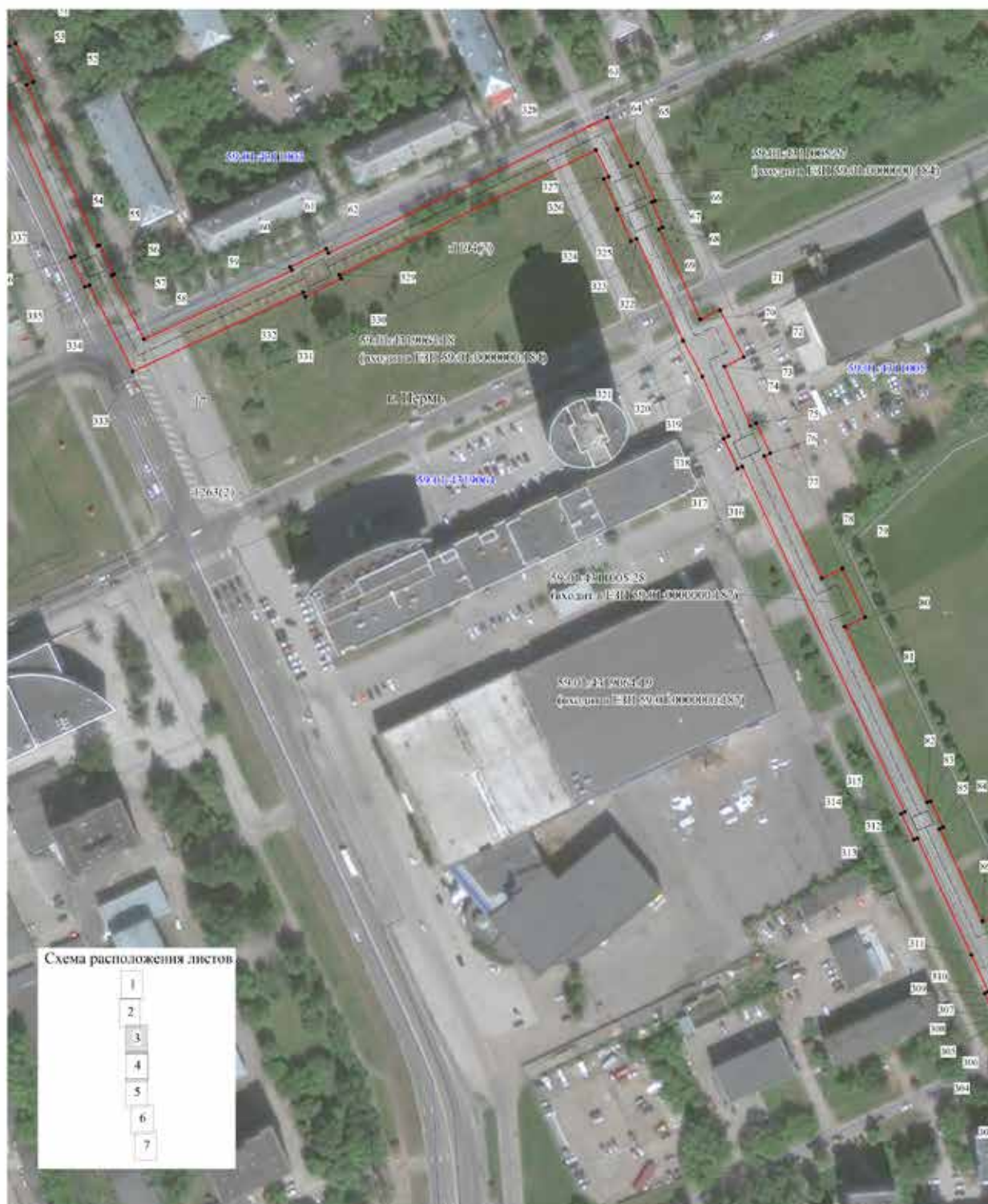

- Используемые условные знаки и обозначения:
- - границы публичного сервитута
  - - трасса трубопровода
  - - границы кадастрового квартала
  - 59:01:071006 - кадастровый номер квартала
  - - границы учтенного земельного участка
  - 10 - кадастровый номер земельного участка
  - - характерная точка границы

Масштаб 1:1500

Публичный сервитут  
 Схема расположения границ публичного сервитута тепловая сеть

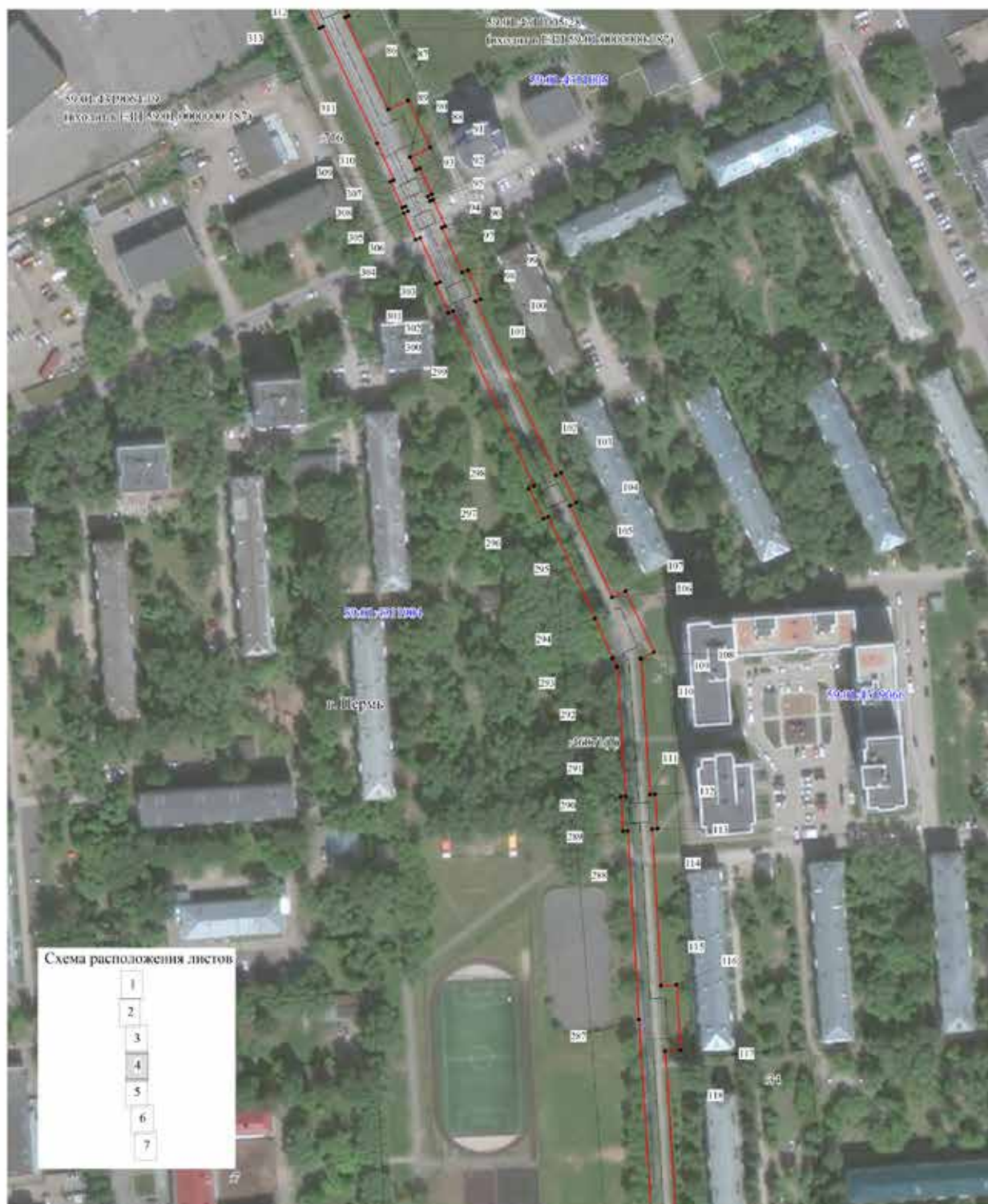

- Используемые условные знаки и обозначения:
- - границы публичного сервитута
  - - трасса трубопровода
  - - границы кадастрового квартала
  - 5901-171306 - кадастровый номер квартала
  - - границы учётного земельного участка
  - 10 - кадастровый номер земельного участка
  - - характерная точка границы

Масштаб 1:1500

Публичный сервитут  
 Схема расположения границ публичного сервитута тепловая сеть

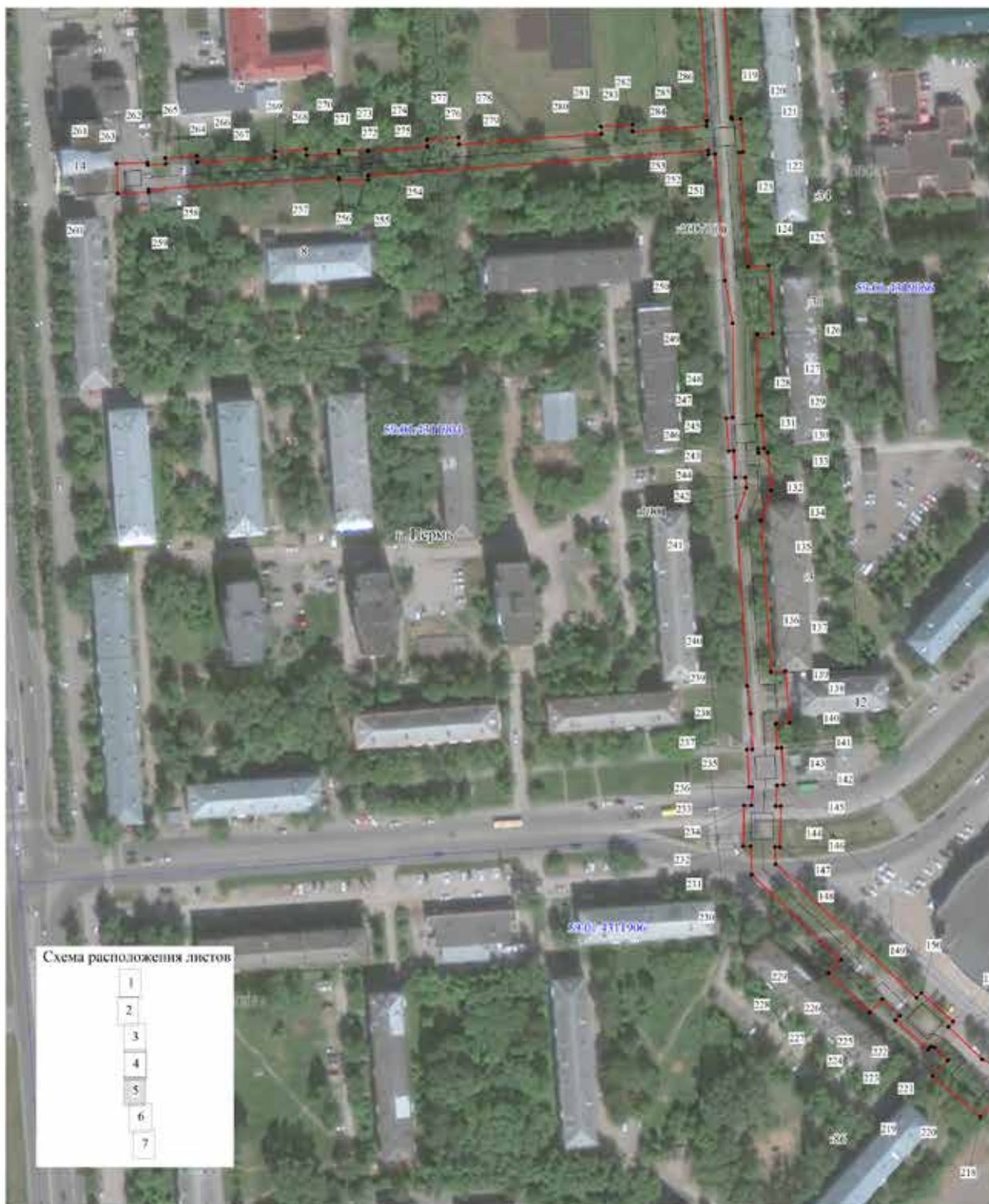

- Используемые условные знаки и обозначения:
- - границы публичного сервитута
  - - трасса трубопровода
  - - границы кадастрового квартала
  - 59:01/011/006 - кадастровый номер квартала
  - - границы учётного земельного участка
  - 10 - кадастровый номер земельного участка
  - - характерная точка границы

Масштаб 1:1500

Публичный сервитут  
 Схема расположения границ публичного сервитута тепловая сеть



Используемые условные знаки и обозначения:

- - границы публичного сервитута
- - - - трасса трубопровода
- - границы кадастрового квартала
- 59:01-0110306 - кадастровый номер квартала
- - границы учётного земельного участка
- 10 - кадастровый номер земельного участка
- - характерная точка границы

Масштаб 1:1500

Публичный сервитут  
 Схема расположения границ публичного сервитута тепловая сеть



- Используемые условные знаки и обозначения:
- - границы публичного сервитута
  - - трасса трубопровода
  - - границы кадастрового квартала
  - 59:01-171306 - кадастровый номер квартала
  - - границы учётного земельного участка
  - 10 - кадастровый номер земельного участка
  - - характерная точка границы

Масштаб 1:1500

1	2	3	4	5
29	517950.98	2234141.36	Геодезический метод; М±0.1	-
30	517946.13	2234143.43	Геодезический метод; М±0.1	-
31	517946.66	2234144.52	Геодезический метод; М±0.1	-
32	517930.49	2234152.60	Геодезический метод; М±0.1	-
33	517928.89	2234149.27	Геодезический метод; М±0.1	-
34	517925.44	2234150.95	Геодезический метод; М±0.1	-
35	517926.64	2234153.52	Геодезический метод; М±0.1	-
36	517913.24	2234159.77	Геодезический метод; М±0.1	-
37	517913.11	2234159.47	Геодезический метод; М±0.1	-
38	517911.45	2234160.32	Геодезический метод; М±0.1	-
39	517911.91	2234161.23	Геодезический метод; М±0.1	-
40	517900.58	2234167.10	Геодезический метод; М±0.1	-
41	517898.94	2234163.77	Геодезический метод; М±0.1	-
42	517842.67	2234190.29	Геодезический метод; М±0.1	-
43	517843.65	2234192.52	Геодезический метод; М±0.1	-
44	517828.96	2234198.91	Геодезический метод; М±0.1	-
45	517828.15	2234197.06	Геодезический метод; М±0.1	-
46	517697.83	2234257.42	Геодезический метод; М±0.1	-
47	517698.94	2234259.88	Геодезический метод; М±0.1	-
48	517683.09	2234267.07	Геодезический метод; М±0.1	-
49	517682.03	2234264.75	Геодезический метод; М±0.1	-
50	517549.22	2234326.37	Геодезический метод; М±0.1	-
51	517550.40	2234328.96	Геодезический метод; М±0.1	-
52	517534.55	2234336.15	Геодезический метод; М±0.1	-
53	517533.36	2234333.50	Геодезический метод; М±0.1	-
54	517466.91	2234362.52	Геодезический метод; М±0.1	-
55	517467.36	2234363.54	Геодезический метод; М±0.1	-
56	517455.38	2234369.44	Геодезический метод; М±0.1	-
57	517454.95	2234368.56	Геодезический метод; М±0.1	-
58	517428.45	2234381.79	Геодезический метод; М±0.1	-
59	517456.93	2234442.88	Геодезический метод; М±0.1	-
60	517458.32	2234442.17	Геодезический метод; М±0.1	-
61	517465.79	2234456.97	Геодезический метод; М±0.1	-
62	517464.05	2234457.86	Геодезический метод; М±0.1	-
63	517519.91	2234572.70	Геодезический метод; М±0.1	-
64	517499.79	2234582.37	Геодезический метод; М±0.1	-
65	517501.08	2234585.13	Геодезический метод; М±0.1	-
66	517485.58	2234592.28	Геодезический метод; М±0.1	-
67	517484.97	2234590.98	Геодезический метод; М±0.1	-

ОПИСАНИЕ МЕСТОПОЛОЖЕНИЯ ГРАНИЦ ПУБЛИЧНОГО СЕРВИТУТА ПО ОБЪЕКТУ ТЕПЛОВАЯ СЕТЬ ПЕРМСКИЙ КРАЙ, Г. ПЕРМЬ (НАИМЕНОВАНИЕ ОБЪЕКТА)							
Сведения о местоположении границ объекта							
1. Система координат МСК-59 (зона 2)							
2. Сведения о характерных точках границ объекта							
Обозначение характерных точек границ	Координаты, м		Метод определения координат и средняя квадратическая погрешность положения характерной точки (М), м	Описание закрепления точки на местности (при наличии)	3	4	5
	X	Y					
1	2	3	4	5	6	7	8
1	518358.73	2234149.72	Геодезический метод; М±0.1	-	-	-	-
2	518364.16	2234161.58	Геодезический метод; М±0.1	-	-	-	-
3	518351.84	2234167.22	Геодезический метод; М±0.1	-	-	-	-
4	518351.24	2234165.95	Геодезический метод; М±0.1	-	-	-	-
5	518242.10	2234219.36	Геодезический метод; М±0.1	-	-	-	-
6	518242.95	2234221.31	Геодезический метод; М±0.1	-	-	-	-
7	518241.47	2234221.96	Геодезический метод; М±0.1	-	-	-	-
8	518255.54	2234251.36	Геодезический метод; М±0.1	-	-	-	-
9	518243.28	2234257.10	Геодезический метод; М±0.1	-	-	-	-
10	518254.17	2234280.60	Геодезический метод; М±0.1	-	-	-	-
11	518228.42	2234293.94	Геодезический метод; М±0.1	-	-	-	-
12	518229.25	2234295.67	Геодезический метод; М±0.1	-	-	-	-
13	518217.34	2234301.34	Геодезический метод; М±0.1	-	-	-	-
14	518211.58	2234289.26	Геодезический метод; М±0.1	-	-	-	-
15	518223.48	2234283.59	Геодезический метод; М±0.1	-	-	-	-
16	518224.11	2234284.90	Геодезический метод; М±0.1	-	-	-	-
17	518241.08	2234276.12	Геодезический метод; М±0.1	-	-	-	-
18	518230.01	2234252.26	Геодезический метод; М±0.1	-	-	-	-
19	518242.16	2234246.58	Геодезический метод; М±0.1	-	-	-	-
20	518232.28	2234225.92	Геодезический метод; М±0.1	-	-	-	-
21	518230.31	2234226.77	Геодезический метод; М±0.1	-	-	-	-
22	518227.92	2234221.25	Геодезический метод; М±0.1	-	-	-	-
23	518108.82	2234186.96	Геодезический метод; М±0.1	-	-	-	-
24	518108.08	2234189.44	Геодезический метод; М±0.1	-	-	-	-
25	518091.58	2234184.84	Геодезический метод; М±0.1	-	-	-	-
26	518092.43	2234181.98	Геодезический метод; М±0.1	-	-	-	-
27	517953.71	2234137.59	Геодезический метод; М±0.1	-	-	-	-
28	517950.05	2234139.16	Геодезический метод; М±0.1	-	-	-	-



1	2	3	4	5
107	516990.60	2234825.03	Геодезический метод; М1=0.1	-
108	516965.45	2234836.61	Геодезический метод; М1=0.1	-
109	516962.90	2234831.13	Геодезический метод; М1=0.1	-
110	516962.49	2234831.37	Геодезический метод; М1=0.1	-
111	516906.80	2234835.06	Геодезический метод; М1=0.1	-
112	516906.95	2234837.13	Геодезический метод; М1=0.1	-
113	516892.75	2234838.15	Геодезический метод; М1=0.1	-
114	516892.59	2234835.92	Геодезический метод; М1=0.1	-
115	516828.02	2234839.63	Геодезический метод; М1=0.1	-
116	516828.42	2234846.08	Геодезический метод; М1=0.1	-
117	516801.59	2234847.54	Геодезический метод; М1=0.1	-
118	516801.22	2234841.31	Геодезический метод; М1=0.1	-
119	516705.58	2234847.38	Геодезический метод; М1=0.1	-
120	516704.58	2234847.69	Геодезический метод; М1=0.1	-
121	516704.82	2234851.31	Геодезический метод; М1=0.1	-
122	516691.20	2234852.22	Геодезический метод; М1=0.1	-
123	516691.09	2234850.60	Геодезический метод; М1=0.1	-
124	516643.91	2234854.29	Геодезический метод; М1=0.1	-
125	516644.52	2234862.79	Геодезический метод; М1=0.1	-
126	516616.44	2234864.46	Геодезический метод; М1=0.1	-
127	516616.16	2234858.00	Геодезический метод; М1=0.1	-
128	516582.53	2234858.06	Геодезический метод; М1=0.1	-
129	516582.67	2234859.83	Геодезический метод; М1=0.1	-
130	516569.20	2234860.87	Геодезический метод; М1=0.1	-
131	516569.01	2234858.40	Геодезический метод; М1=0.1	-
132	516567.40	2234858.49	Геодезический метод; М1=0.1	-
133	516567.53	2234862.41	Геодезический метод; М1=0.1	-
134	516551.73	2234863.66	Геодезический метод; М1=0.1	-
135	516539.61	2234859.58	Геодезический метод; М1=0.1	-
136	516477.11	2234863.60	Геодезический метод; М1=0.1	-
137	516477.54	2234869.69	Геодезический метод; М1=0.1	-
138	516456.11	2234871.36	Геодезический метод; М1=0.1	-
139	516455.69	2234865.63	Геодезический метод; М1=0.1	-
140	516445.82	2234866.15	Геодезический метод; М1=0.1	-
141	516445.93	2234868.03	Геодезический метод; М1=0.1	-
142	516430.54	2234868.94	Геодезический метод; М1=0.1	-
143	516430.38	2234866.13	Геодезический метод; М1=0.1	-
144	516421.89	2234865.66	Геодезический метод; М1=0.1	-
145	516421.84	2234867.79	Геодезический метод; М1=0.1	-

1	2	3	4	5
68	517474.65	2234595.47	Геодезический метод; М1=0.1	-
69	517473.96	2234593.88	Геодезический метод; М1=0.1	-
70	517436.77	2234610.93	Геодезический метод; М1=0.1	-
71	517440.57	2234619.04	Геодезический метод; М1=0.1	-
72	517421.19	2234628.90	Геодезический метод; М1=0.1	-
73	517417.44	2234620.86	Геодезический метод; М1=0.1	-
74	517392.84	2234631.69	Геодезический метод; М1=0.1	-
75	517393.92	2234634.01	Геодезический метод; М1=0.1	-
76	517381.58	2234639.77	Геодезический метод; М1=0.1	-
77	517380.45	2234637.34	Геодезический метод; М1=0.1	-
78	517330.08	2234661.02	Геодезический метод; М1=0.1	-
79	517334.09	2234669.52	Геодезический метод; М1=0.1	-
80	517314.14	2234678.85	Геодезический метод; М1=0.1	-
81	517310.16	2234670.41	Геодезический метод; М1=0.1	-
82	517237.77	2234704.46	Геодезический метод; М1=0.1	-
83	517238.38	2234705.90	Геодезический метод; М1=0.1	-
84	517227.55	2234711.05	Геодезический метод; М1=0.1	-
85	517226.91	2234709.54	Геодезический метод; М1=0.1	-
86	517188.93	2234727.15	Геодезический метод; М1=0.1	-
87	517192.76	2234735.38	Геодезический метод; М1=0.1	-
88	517173.26	2234744.71	Геодезический метод; М1=0.1	-
89	517169.33	2234736.19	Геодезический метод; М1=0.1	-
90	517163.96	2234738.63	Геодезический метод; М1=0.1	-
91	517164.72	2234740.29	Геодезический метод; М1=0.1	-
92	517153.90	2234745.22	Геодезический метод; М1=0.1	-
93	517153.13	2234743.54	Геодезический метод; М1=0.1	-
94	517151.14	2234744.45	Геодезический метод; М1=0.1	-
95	517151.72	2234745.73	Геодезический метод; М1=0.1	-
96	517140.89	2234750.67	Геодезический метод; М1=0.1	-
97	517140.30	2234749.37	Геодезический метод; М1=0.1	-
98	517121.80	2234757.76	Геодезический метод; М1=0.1	-
99	517122.82	2234760.13	Геодезический метод; М1=0.1	-
100	517110.80	2234765.25	Геодезический метод; М1=0.1	-
101	517109.93	2234763.20	Геодезический метод; М1=0.1	-
102	517038.17	2234796.31	Геодезический метод; М1=0.1	-
103	517039.27	2234798.54	Геодезический метод; М1=0.1	-
104	517027.01	2234804.56	Геодезический метод; М1=0.1	-
105	517025.76	2234802.02	Геодезический метод; М1=0.1	-
106	516988.01	2234819.44	Геодезический метод; М1=0.1	-

1	2	3	4	5
185	515821.17	2235500.55	Геодезический метод; Мf=0.1	-
186	515808.79	2235489.59	Геодезический метод; Мf=0.1	-
187	515819.41	2235477.59	Геодезический метод; Мf=0.1	-
188	515822.91	2235480.69	Геодезический метод; Мf=0.1	-
189	515824.96	2235478.40	Геодезический метод; Мf=0.1	-
190	515814.42	2235469.69	Геодезический метод; Мf=0.1	-
191	515867.24	2235414.17	Геодезический метод; Мf=0.1	-
192	515876.48	2235422.52	Геодезический метод; Мf=0.1	-
193	515903.85	2235389.61	Геодезический метод; Мf=0.1	-
194	515902.35	2235388.25	Геодезический метод; Мf=0.1	-
195	515911.90	2235377.73	Геодезический метод; Мf=0.1	-
196	515918.96	2235384.13	Геодезический метод; Мf=0.1	-
197	515959.96	2235340.79	Геодезический метод; Мf=0.1	-
198	515958.33	2235339.24	Геодезический метод; Мf=0.1	-
199	515969.18	2235328.27	Геодезический метод; Мf=0.1	-
200	515970.42	2235329.43	Геодезический метод; Мf=0.1	-
201	516031.35	2235261.59	Геодезический метод; Мf=0.1	-
202	516029.73	2235260.10	Геодезический метод; Мf=0.1	-
203	516040.58	2235248.30	Геодезический метод; Мf=0.1	-
204	516042.03	2235249.63	Геодезический метод; Мf=0.1	-
205	516152.66	2235124.95	Геодезический метод; Мf=0.1	-
206	516151.18	2235123.71	Геодезический метод; Мf=0.1	-
207	516161.52	2235111.48	Геодезический метод; Мf=0.1	-
208	516163.28	2235112.97	Геодезический метод; Мf=0.1	-
209	516197.40	2235074.53	Геодезический метод; Мf=0.1	-
210	516195.21	2235072.63	Геодезический метод; Мf=0.1	-
211	516204.15	2235061.88	Геодезический метод; Мf=0.1	-
212	516206.67	2235064.05	Геодезический метод; Мf=0.1	-
213	516247.98	2235017.29	Геодезический метод; Мf=0.1	-
214	516245.81	2235015.33	Геодезический метод; Мf=0.1	-
215	516258.22	2235001.65	Геодезический метод; Мf=0.1	-
216	516260.19	2235003.42	Геодезический метод; Мf=0.1	-
217	516301.40	2234956.49	Геодезический метод; Мf=0.1	-
218	516293.83	2234950.04	Геодезический метод; Мf=0.1	-
219	516310.67	2234930.42	Геодезический метод; Мf=0.1	-
220	516317.22	2234936.64	Геодезический метод; Мf=0.1	-
221	516322.54	2234931.10	Геодезический метод; Мf=0.1	-
222	516322.83	2234929.71	Геодезический метод; Мf=0.1	-
223	516321.54	2234928.57	Геодезический метод; Мf=0.1	-

1	2	3	4	5
146	516404.95	2234867.33	Геодезический метод; Мf=0.1	-
147	516405.00	2234865.40	Геодезический метод; Мf=0.1	-
148	516397.98	2234865.62	Геодезический метод; Мf=0.1	-
149	516342.88	2234923.69	Геодезический метод; Мf=0.1	-
150	516344.97	2234925.69	Геодезический метод; Мf=0.1	-
151	516333.14	2234938.90	Геодезический метод; Мf=0.1	-
152	516330.87	2234936.86	Геодезический метод; Мf=0.1	-
153	516317.53	2234950.73	Геодезический метод; Мf=0.1	-
154	516315.63	2234955.44	Геодезический метод; Мf=0.1	-
155	516267.62	2235010.10	Геодезический метод; Мf=0.1	-
156	516269.78	2235012.04	Геодезический метод; Мf=0.1	-
157	516257.40	2235025.71	Геодезический метод; Мf=0.1	-
158	516255.43	2235023.95	Геодезический метод; Мf=0.1	-
159	516214.25	2235070.59	Геодезический метод; Мf=0.1	-
160	516216.63	2235072.65	Геодезический метод; Мf=0.1	-
161	516207.48	2235083.23	Геодезический метод; Мf=0.1	-
162	516204.97	2235081.06	Геодезический метод; Мf=0.1	-
163	516170.92	2235119.43	Геодезический метод; Мf=0.1	-
164	516172.41	2235120.67	Геодезический метод; Мf=0.1	-
165	516162.07	2235132.90	Геодезический метод; Мf=0.1	-
166	516160.30	2235131.40	Геодезический метод; Мf=0.1	-
167	516049.39	2235256.40	Геодезический метод; Мf=0.1	-
168	516051.05	2235257.93	Геодезический метод; Мf=0.1	-
169	516040.20	2235269.73	Геодезический метод; Мf=0.1	-
170	516038.72	2235268.36	Геодезический метод; Мf=0.1	-
171	515977.71	2235336.28	Геодезический метод; Мf=0.1	-
172	515979.57	2235338.02	Геодезический метод; Мf=0.1	-
173	515968.69	2235349.05	Геодезический метод; Мf=0.1	-
174	515967.22	2235347.67	Геодезический метод; Мf=0.1	-
175	515918.30	2235399.37	Геодезический метод; Мf=0.1	-
176	515914.05	2235395.63	Геодезический метод; Мf=0.1	-
177	515912.45	2235397.40	Геодезический метод; Мf=0.1	-
178	515911.27	2235396.34	Геодезический метод; Мf=0.1	-
179	515877.51	2235436.92	Геодезический метод; Мf=0.1	-
180	515867.77	2235428.12	Геодезический метод; Мf=0.1	-
181	515829.06	2235468.82	Геодезический метод; Мf=0.1	-
182	515839.29	2235477.28	Геодезический метод; Мf=0.1	-
183	515830.41	2235487.33	Геодезический метод; Мf=0.1	-
184	515831.79	2235488.54	Геодезический метод; Мf=0.1	-

1	2	3	4	5
263	516685.80	2234606.87	Геодезический метод; Мf=0.1	-
264	516686.27	2234614.29	Геодезический метод; Мf=0.1	-
265	516688.72	2234614.14	Геодезический метод; Мf=0.1	-
266	516689.64	2234627.11	Геодезический метод; Мf=0.1	-
267	516687.09	2234627.27	Геодезический метод; Мf=0.1	-
268	516689.01	2234659.31	Геодезический метод; Мf=0.1	-
269	516691.46	2234659.16	Геодезический метод; Мf=0.1	-
270	516692.37	2234672.13	Геодезический метод; Мf=0.1	-
271	516689.83	2234672.29	Геодезический метод; Мf=0.1	-
272	516690.66	2234685.68	Геодезический метод; Мf=0.1	-
273	516691.95	2234685.70	Геодезический метод; Мf=0.1	-
274	516691.95	2234697.75	Геодезический метод; Мf=0.1	-
275	516691.50	2234697.76	Геодезический метод; Мf=0.1	-
276	516693.32	2234722.12	Геодезический метод; Мf=0.1	-
277	516696.34	2234721.94	Геодезический метод; Мf=0.1	-
278	516697.25	2234734.92	Геодезический метод; Мf=0.1	-
279	516694.28	2234735.09	Геодезический метод; Мf=0.1	-
280	516698.66	2234793.81	Геодезический метод; Мf=0.1	-
281	516701.67	2234793.64	Геодезический метод; Мf=0.1	-
282	516702.59	2234806.61	Геодезический метод; Мf=0.1	-
283	516699.62	2234806.79	Геодезический метод; Мf=0.1	-
284	516701.95	2234837.16	Геодезический метод; Мf=0.1	-
285	516703.86	2234837.02	Геодезический метод; Мf=0.1	-
286	516703.91	2234837.48	Геодезический метод; Мf=0.1	-
287	516814.16	2234830.42	Геодезический метод; Мf=0.1	-
288	516891.86	2234825.96	Геодезический метод; Мf=0.1	-
289	516891.73	2234824.02	Геодезический метод; Мf=0.1	-
290	516905.93	2234823.00	Геодезический метод; Мf=0.1	-
291	516906.08	2234825.08	Геодезический метод; Мf=0.1	-
292	516959.56	2234821.54	Геодезический метод; Мf=0.1	-
293	516962.99	2234819.61	Геодезический метод; Мf=0.1	-
294	516979.31	2234812.45	Геодезический метод; Мf=0.1	-
295	517021.32	2234793.07	Геодезический метод; Мf=0.1	-
296	517020.45	2234791.23	Геодезический метод; Мf=0.1	-
297	517032.70	2234785.19	Геодезический метод; Мf=0.1	-
298	517033.76	2234787.35	Геодезический метод; Мf=0.1	-
299	517106.03	2234754.00	Геодезический метод; Мf=0.1	-
300	517105.14	2234751.97	Геодезический метод; Мf=0.1	-
301	517117.15	2234746.85	Геодезический метод; Мf=0.1	-

1	2	3	4	5
224	516333.59	2234915.03	Геодезический метод; Мf=0.1	-
225	516335.60	2234916.81	Геодезический метод; Мf=0.1	-
226	516342.43	2234909.63	Геодезический метод; Мf=0.1	-
227	516336.88	2234904.43	Геодезический метод; Мf=0.1	-
228	516353.01	2234887.54	Геодезический метод; Мf=0.1	-
229	516358.48	2234892.65	Геодезический метод; Мf=0.1	-
230	516393.57	2234855.74	Геодезический метод; Мf=0.1	-
231	516405.27	2234855.38	Геодезический метод; Мf=0.1	-
232	516405.35	2234852.19	Геодезический метод; Мf=0.1	-
233	516422.17	2234852.65	Геодезический метод; Мf=0.1	-
234	516422.07	2234855.65	Геодезический метод; Мf=0.1	-
235	516429.78	2234856.09	Геодезический метод; Мf=0.1	-
236	516429.70	2234854.75	Геодезический метод; Мf=0.1	-
237	516445.09	2234853.83	Геодезический метод; Мf=0.1	-
238	516445.22	2234856.17	Геодезический метод; Мf=0.1	-
239	516459.97	2234855.40	Геодезический метод; Мf=0.1	-
240	516471.43	2234853.96	Геодезический метод; Мf=0.1	-
241	516540.94	2234849.47	Геодезический метод; Мf=0.1	-
242	516552.98	2234853.53	Геодезический метод; Мf=0.1	-
243	516557.22	2234853.19	Геодезический метод; Мf=0.1	-
244	516557.09	2234849.03	Геодезический метод; Мf=0.1	-
245	516568.23	2234848.44	Геодезический метод; Мf=0.1	-
246	516568.07	2234846.29	Геодезический метод; Мf=0.1	-
247	516581.54	2234845.25	Геодезический метод; Мf=0.1	-
248	516581.75	2234848.04	Геодезический метод; Мf=0.1	-
249	516620.77	2234847.99	Геодезический метод; Мf=0.1	-
250	516638.21	2234844.71	Геодезический метод; Мf=0.1	-
251	516690.42	2234840.63	Геодезический метод; Мf=0.1	-
252	516690.25	2234837.92	Геодезический метод; Мf=0.1	-
253	516691.97	2234837.81	Геодезический метод; Мf=0.1	-
254	516681.47	2234697.74	Геодезический метод; Мf=0.1	-
255	516679.78	2234697.75	Геодезический метод; Мf=0.1	-
256	516679.78	2234685.70	Геодезический метод; Мf=0.1	-
257	516680.62	2234685.69	Геодезический метод; Мf=0.1	-
258	516675.80	2234607.25	Геодезический метод; Мf=0.1	-
259	516674.58	2234607.29	Геодезический метод; Мf=0.1	-
260	516674.09	2234594.49	Геодезический метод; Мf=0.1	-
261	516686.38	2234594.02	Геодезический метод; Мf=0.1	-
262	516686.86	2234606.82	Геодезический метод; Мf=0.1	-

1	2	3	4	5
341	517545.09	2234317.27	Геодезический метод; МГ=0.1	-
342	517677.94	2234255.62	Геодезический метод; МГ=0.1	-
343	517676.79	2234253.05	Геодезический метод; МГ=0.1	-
344	517692.60	2234245.91	Геодезический метод; МГ=0.1	-
345	517693.69	2234248.34	Геодезический метод; МГ=0.1	-
346	517824.16	2234187.88	Геодезический метод; МГ=0.1	-
347	517823.28	2234185.87	Геодезический метод; МГ=0.1	-
348	517837.97	2234179.48	Геодезический метод; МГ=0.1	-
349	517838.68	2234181.11	Геодезический метод; МГ=0.1	-
350	517894.51	2234154.81	Геодезический метод; МГ=0.1	-
351	517893.32	2234152.40	Геодезический метод; МГ=0.1	-
352	517899.34	2234149.36	Геодезический метод; МГ=0.1	-
353	517897.80	2234145.81	Геодезический метод; МГ=0.1	-
354	517912.97	2234138.71	Геодезический метод; МГ=0.1	-
355	517914.80	2234142.73	Геодезический метод; МГ=0.1	-
356	517920.40	2234140.16	Геодезический метод; МГ=0.1	-
357	517921.21	2234141.89	Геодезический метод; МГ=0.1	-
358	517934.27	2234135.45	Геодезический метод; МГ=0.1	-
359	517933.34	2234133.29	Геодезический метод; МГ=0.1	-
360	517945.36	2234128.16	Геодезический метод; МГ=0.1	-
361	517946.12	2234129.96	Геодезический метод; МГ=0.1	-
362	517953.19	2234126.92	Геодезический метод; МГ=0.1	-
363	518095.29	2234172.40	Геодезический метод; МГ=0.1	-
364	518095.97	2234170.15	Геодезический метод; МГ=0.1	-
365	518112.35	2234175.17	Геодезический метод; МГ=0.1	-
366	518111.69	2234177.38	Геодезический метод; МГ=0.1	-
367	518229.09	2234211.18	Геодезический метод; МГ=0.1	-
368	518237.07	2234207.73	Геодезический метод; МГ=0.1	-
369	518238.13	2234210.17	Геодезический метод; МГ=0.1	-
370	518347.09	2234156.85	Геодезический метод; МГ=0.1	-
371	518346.41	2234155.36	Геодезический метод; МГ=0.1	-
1	518358.73	2234149.72	Геодезический метод; МГ=0.1	-

1	2	3	4	5
302	517117.85	2234748.55	Геодезический метод; МГ=0.1	-
303	517136.17	2234740.34	Геодезический метод; МГ=0.1	-
304	517135.37	2234738.54	Геодезический метод; МГ=0.1	-
305	517146.19	2234733.62	Геодезический метод; МГ=0.1	-
306	517147.02	2234735.35	Геодезический метод; МГ=0.1	-
307	517149.01	2234734.43	Геодезический метод; МГ=0.1	-
308	517148.37	2234733.10	Геодезический метод; МГ=0.1	-
309	517159.20	2234728.17	Геодезический метод; МГ=0.1	-
310	517159.85	2234729.49	Геодезический метод; МГ=0.1	-
311	517174.97	2234722.62	Геодезический метод; МГ=0.1	-
312	517222.99	2234700.32	Геодезический метод; МГ=0.1	-
313	517222.40	2234698.94	Геодезический метод; МГ=0.1	-
314	517233.21	2234693.67	Геодезический метод; МГ=0.1	-
315	517233.88	2234695.24	Геодезический метод; МГ=0.1	-
316	517376.22	2234628.27	Геодезический метод; МГ=0.1	-
317	517375.30	2234626.31	Геодезический метод; МГ=0.1	-
318	517387.65	2234620.56	Геодезический метод; МГ=0.1	-
319	517388.59	2234622.65	Геодезический метод; МГ=0.1	-
320	517413.19	2234611.81	Геодезический метод; МГ=0.1	-
321	517427.95	2234603.97	Геодезический метод; МГ=0.1	-
322	517469.97	2234584.71	Геодезический метод; МГ=0.1	-
323	517468.99	2234582.44	Геодезический метод; МГ=0.1	-
324	517482.13	2234576.73	Геодезический метод; МГ=0.1	-
325	517482.22	2234576.98	Геодезический метод; МГ=0.1	-
326	517494.62	2234571.22	Геодезический метод; МГ=0.1	-
327	517495.59	2234573.31	Геодезический метод; МГ=0.1	-
328	517506.53	2234568.04	Геодезический метод; МГ=0.1	-
329	517455.10	2234462.35	Геодезический метод; МГ=0.1	-
330	517453.60	2234463.13	Геодезический метод; МГ=0.1	-
331	517446.13	2234448.34	Геодезический метод; МГ=0.1	-
332	517448.01	2234447.38	Геодезический метод; МГ=0.1	-
333	517415.27	2234377.19	Геодезический метод; МГ=0.1	-
334	517450.88	2234359.40	Геодезический метод; МГ=0.1	-
335	517450.12	2234357.71	Геодезический метод; МГ=0.1	-
336	517462.16	2234351.81	Геодезический метод; МГ=0.1	-
337	517462.85	2234353.36	Геодезический метод; МГ=0.1	-
338	517529.27	2234324.42	Геодезический метод; МГ=0.1	-
339	517528.25	2234322.14	Геодезический метод; МГ=0.1	-
340	517544.07	2234315.00	Геодезический метод; МГ=0.1	-

Лист 1

Публичный сервитут  
 Схема расположения границ публичного сервитута Тепловая трасса



- Используемые условные знаки и обозначения:
- границы публичного сервитута
  - трасса трубопровода
  - границы кадастрового квартала
  - кадастровый номер квартала
  - границы участка земельного участка
  - кадастровый номер земельного участка
  - характерная точка границы

Масштаб 1:3000

Схема расположения листов

1	2	3
---	---	---

Лист 2

Публичный сервитут Тепловая трасса  
Схема расположения границ публичного сервитута

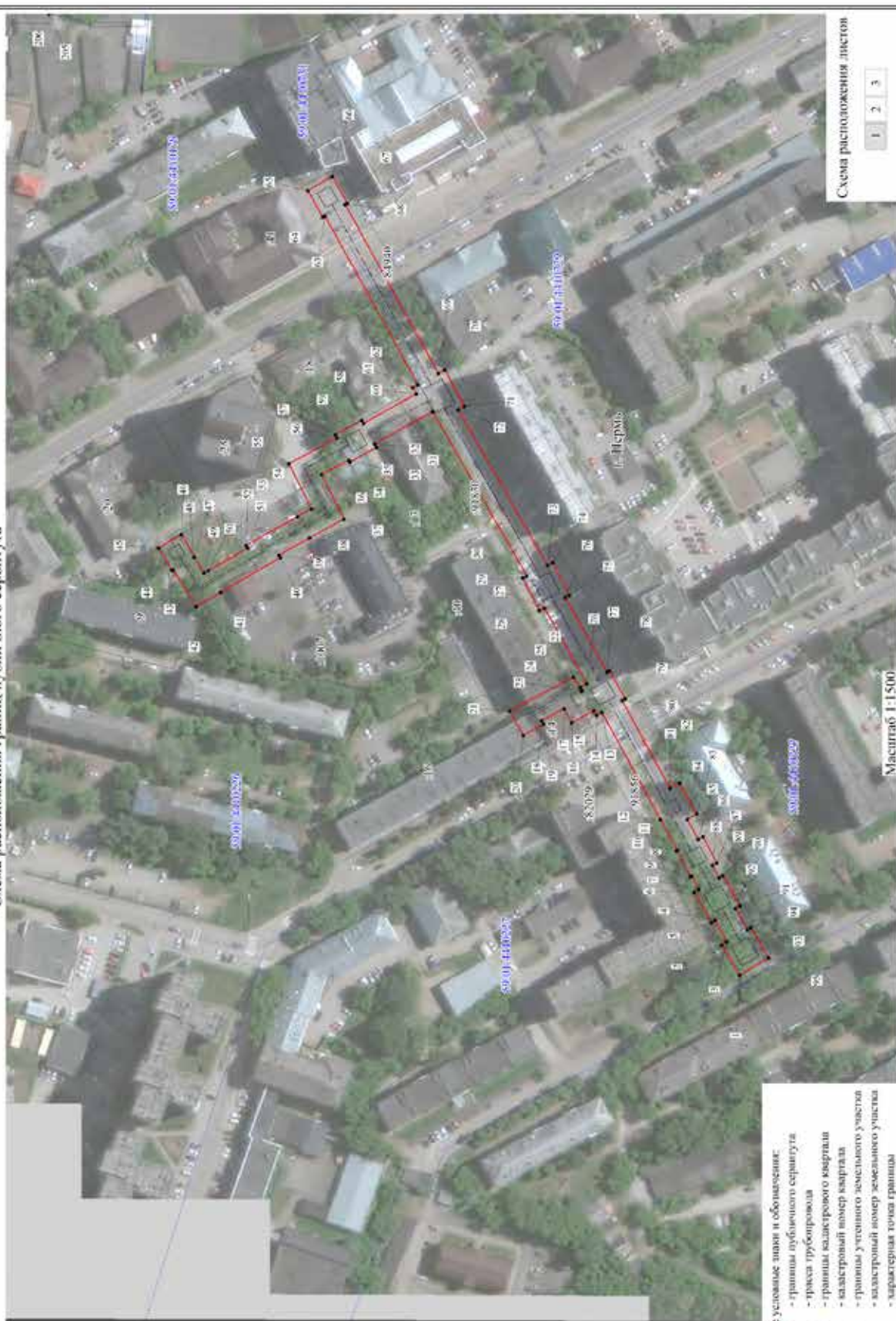

- Используемые условные знаки и обозначения:
- границы публичного сервитута
  - трасса трубопровода
  - границы кадастрового квартала
  - кадастровый номер квартала
  - границы участка лесного участка
  - кадастровый номер земельного участка
  - характерная точка границы

Схема расположения листов

1 2 3

Масштаб 1:1500

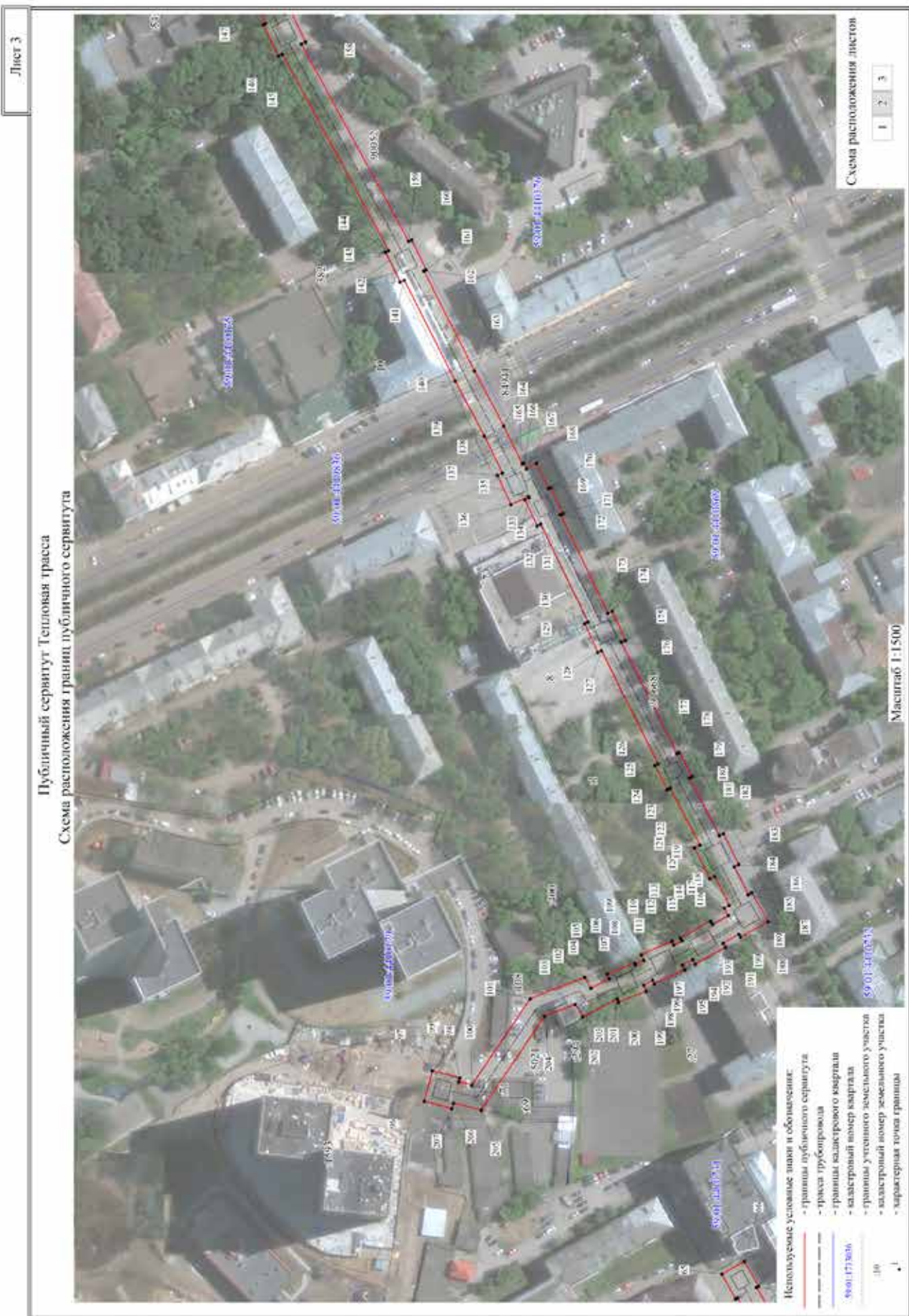





1	2	3	4	5
29	516452.23	2231765.46	Геодезический метод, М±0.1	-
30	516450.55	2231766.31	Геодезический метод, М±0.1	-
31	516490.96	2231836.73	Геодезический метод, М±0.1	-
32	516515.75	2231822.82	Геодезический метод, М±0.1	-
33	516514.94	2231821.33	Геодезический метод, М±0.1	-
34	516526.34	2231815.12	Геодезический метод, М±0.1	-
35	516526.77	2231815.91	Геодезический метод, М±0.1	-
36	516538.56	2231809.74	Геодезический метод, М±0.1	-
37	516528.90	2231790.71	Геодезический метод, М±0.1	-
38	516543.60	2231782.52	Геодезический метод, М±0.1	-
39	516556.75	2231775.21	Геодезический метод, М±0.1	-
40	516556.16	2231774.12	Геодезический метод, М±0.1	-
41	516581.73	2231759.26	Геодезический метод, М±0.1	-
42	516592.25	2231753.14	Геодезический метод, М±0.1	-
43	516602.26	2231768.99	Геодезический метод, М±0.1	-
44	516602.82	2231768.67	Геодезический метод, М±0.1	-
45	516608.45	2231778.27	Геодезический метод, М±0.1	-
46	516598.63	2231784.03	Геодезический метод, М±0.1	-
47	516592.99	2231774.41	Геодезический метод, М±0.1	-
48	516593.21	2231774.28	Геодезический метод, М±0.1	-
49	516588.89	2231767.48	Геодезический метод, М±0.1	-
50	516587.11	2231768.49	Геодезический метод, М±0.1	-
51	516570.27	2231778.15	Геодезический метод, М±0.1	-
52	516570.91	2231779.36	Геодезический метод, М±0.1	-
53	516548.87	2231791.70	Геодезический метод, М±0.1	-
54	516542.90	2231794.98	Геодезический метод, М±0.1	-
55	516552.64	2231814.27	Геодезический метод, М±0.1	-
56	516531.92	2231825.37	Геодезический метод, М±0.1	-
57	516532.68	2231826.78	Геодезический метод, М±0.1	-
58	516521.28	2231832.99	Геодезический метод, М±0.1	-
59	516520.53	2231831.61	Геодезический метод, М±0.1	-
60	516497.90	2231844.31	Геодезический метод, М±0.1	-
61	516499.41	2231847.10	Геодезический метод, М±0.1	-
62	516497.27	2231848.26	Геодезический метод, М±0.1	-
63	516537.11	2231920.46	Геодезический метод, М±0.1	-
64	516537.99	2231919.96	Геодезический метод, М±0.1	-
65	516544.44	2231931.43	Геодезический метод, М±0.1	-
66	516533.90	2231937.36	Геодезический метод, М±0.1	-
67	516527.45	2231925.89	Геодезический метод, М±0.1	-

ОПИСАНИЕ МЕСТОПОЛОЖЕНИЯ ГРАНИЦ ПУБЛИЧНОГО СЕРВИТУТА ПО ОБЪЕКТУ ТЕПЛОВАЯ ТРАССА ПЕРМСКИЙ КРАЙ, Г. ПЕРМЬ (НАИМЕНОВАНИЕ ОБЪЕКТА)						
Сведения о местоположении границ объекта						
1. Система координат МСК-59 (зона 2)						
2. Сведения о характерных точках границ объекта						
Обозначение характерных точек границ	Координаты, м		Метод определения координат и средняя квадратическая погрешность положения характерной точки (М±), м	Описание закрепления точки на местности (при наличии)	5	
	X	Y				
1	2	3				
1	516359.25	2231595.12	Геодезический метод, М±0.1	-	-	
2	516367.04	2231608.14	Геодезический метод, М±0.1	-	-	
3	516364.76	2231609.51	Геодезический метод, М±0.1	-	-	
4	516369.73	2231618.77	Геодезический метод, М±0.1	-	-	
5	516371.38	2231617.82	Геодезический метод, М±0.1	-	-	
6	516378.81	2231630.70	Геодезический метод, М±0.1	-	-	
7	516376.70	2231631.92	Геодезический метод, М±0.1	-	-	
8	516379.81	2231637.64	Геодезический метод, М±0.1	-	-	
9	516380.39	2231637.33	Геодезический метод, М±0.1	-	-	
10	516386.28	2231648.54	Геодезический метод, М±0.1	-	-	
11	516385.99	2231648.70	Геодезический метод, М±0.1	-	-	
12	516393.16	2231661.82	Геодезический метод, М±0.1	-	-	
13	516418.40	2231707.81	Геодезический метод, М±0.1	-	-	
14	516420.64	2231706.52	Геодезический метод, М±0.1	-	-	
15	516421.78	2231708.51	Геодезический метод, М±0.1	-	-	
16	516431.32	2231703.41	Геодезический метод, М±0.1	-	-	
17	516434.53	2231709.43	Геодезический метод, М±0.1	-	-	
18	516444.18	2231704.28	Геодезический метод, М±0.1	-	-	
19	516443.36	2231702.81	Геодезический метод, М±0.1	-	-	
20	516452.09	2231697.95	Геодезический метод, М±0.1	-	-	
21	516457.86	2231708.31	Геодезический метод, М±0.1	-	-	
22	516430.41	2231722.96	Геодезический метод, М±0.1	-	-	
23	516427.20	2231716.94	Геодезический метод, М±0.1	-	-	
24	516426.76	2231717.18	Геодезический метод, М±0.1	-	-	
25	516427.52	2231718.50	Геодезический метод, М±0.1	-	-	
26	516424.84	2231720.03	Геодезический метод, М±0.1	-	-	
27	516443.04	2231752.58	Геодезический метод, М±0.1	-	-	
28	516445.18	2231751.49	Геодезический метод, М±0.1	-	-	

1	2	3	4	5
105	516597.22	2232069.92	Геодезический метод; Мf=0.1	-
106	516584.55	2232074.97	Геодезический метод; Мf=0.1	-
107	516584.27	2232074.26	Геодезический метод; Мf=0.1	-
108	516580.39	2232076.25	Геодезический метод; Мf=0.1	-
109	516581.55	2232078.85	Геодезический метод; Мf=0.1	-
110	516567.40	2232085.19	Геодезический метод; Мf=0.1	-
111	516566.55	2232083.29	Геодезический метод; Мf=0.1	-
112	516562.66	2232085.26	Геодезический метод; Мf=0.1	-
113	516563.38	2232086.54	Геодезический метод; Мf=0.1	-
114	516549.47	2232094.31	Геодезический метод; Мf=0.1	-
115	516548.66	2232092.86	Геодезический метод; Мf=0.1	-
116	516541.38	2232097.01	Геодезический метод; Мf=0.1	-
117	516543.24	2232100.34	Геодезический метод; Мf=0.1	-
118	516540.96	2232101.62	Геодезический метод; Мf=0.1	-
119	516547.65	2232115.04	Геодезический метод; Мf=0.1	-
120	516549.92	2232113.92	Геодезический метод; Мf=0.1	-
121	516556.97	2232128.18	Геодезический метод; Мf=0.1	-
122	516554.47	2232129.41	Геодезический метод; Мf=0.1	-
123	516568.20	2232155.67	Геодезический метод; Мf=0.1	-
124	516569.42	2232155.03	Геодезический метод; Мf=0.1	-
125	516575.30	2232166.20	Геодезический метод; Мf=0.1	-
126	516573.88	2232166.94	Геодезический метод; Мf=0.1	-
127	516599.92	2232219.04	Геодезический метод; Мf=0.1	-
128	516601.65	2232218.27	Геодезический метод; Мf=0.1	-
129	516607.65	2232231.72	Геодезический метод; Мf=0.1	-
130	516606.11	2232232.40	Геодезический метод; Мf=0.1	-
131	516627.91	2232277.52	Геодезический метод; Мf=0.1	-
132	516629.59	2232276.72	Геодезический метод; Мf=0.1	-
133	516635.30	2232288.78	Геодезический метод; Мf=0.1	-
134	516633.33	2232289.72	Геодезический метод; Мf=0.1	-
135	516633.56	2232290.20	Геодезический метод; Мf=0.1	-
136	516641.72	2232286.47	Геодезический метод; Мf=0.1	-
137	516647.92	2232300.04	Геодезический метод; Мf=0.1	-
138	516645.60	2232301.10	Геодезический метод; Мf=0.1	-
139	516653.94	2232318.27	Геодезический метод; Мf=0.1	-
140	516667.39	2232343.57	Геодезический метод; Мf=0.1	-
141	516690.96	2232390.12	Геодезический метод; Мf=0.1	-
142	516692.96	2232389.19	Геодезический метод; Мf=0.1	-
143	516699.59	2232403.01	Геодезический метод; Мf=0.1	-

1	2	3	4	5
68	516528.40	2231925.36	Геодезический метод; Мf=0.1	-
69	516488.48	2231853.02	Геодезический метод; Мf=0.1	-
70	516483.64	2231854.56	Геодезический метод; Мf=0.1	-
71	516477.29	2231838.96	Геодезический метод; Мf=0.1	-
72	516479.86	2231837.48	Геодезический метод; Мf=0.1	-
73	516441.61	2231770.82	Геодезический метод; Мf=0.1	-
74	516439.39	2231771.94	Геодезический метод; Мf=0.1	-
75	516432.34	2231757.98	Геодезический метод; Мf=0.1	-
76	516434.10	2231757.08	Геодезический метод; Мf=0.1	-
77	516416.17	2231725.02	Геодезический метод; Мf=0.1	-
78	516415.25	2231725.55	Геодезический метод; Мf=0.1	-
79	516408.37	2231713.57	Геодезический метод; Мf=0.1	-
80	516409.73	2231712.79	Геодезический метод; Мf=0.1	-
81	516389.15	2231675.30	Геодезический метод; Мf=0.1	-
82	516385.03	2231677.50	Геодезический метод; Мf=0.1	-
83	516377.65	2231664.30	Геодезический метод; Мf=0.1	-
84	516381.80	2231661.99	Геодезический метод; Мf=0.1	-
85	516377.13	2231653.34	Геодезический метод; Мf=0.1	-
86	516374.99	2231654.47	Геодезический метод; Мf=0.1	-
87	516369.11	2231643.25	Геодезический метод; Мf=0.1	-
88	516370.95	2231642.29	Геодезический метод; Мf=0.1	-
89	516368.03	2231636.92	Геодезический метод; Мf=0.1	-
90	516366.52	2231637.80	Геодезический метод; Мf=0.1	-
91	516359.08	2231624.91	Геодезический метод; Мf=0.1	-
92	516361.06	2231623.76	Геодезический метод; Мf=0.1	-
93	516356.17	2231614.64	Геодезический метод; Мf=0.1	-
94	516354.64	2231615.56	Геодезический метод; Мf=0.1	-
95	516346.85	2231602.54	Геодезический метод; Мf=0.1	-
1	516359.25	2231595.12	Геодезический метод; Мf=0.1	-
96	516681.66	2232011.18	Геодезический метод; Мf=0.1	-
97	516677.99	2232025.23	Геодезический метод; Мf=0.1	-
98	516665.29	2232021.91	Геодезический метод; Мf=0.1	-
99	516665.76	2232020.11	Геодезический метод; Мf=0.1	-
100	516659.79	2232018.58	Геодезический метод; Мf=0.1	-
101	516632.77	2232058.55	Геодезический метод; Мf=0.1	-
102	516607.70	2232068.41	Геодезический метод; Мf=0.1	-
103	516604.77	2232063.40	Геодезический метод; Мf=0.1	-
104	516596.36	2232067.78	Геодезический метод; Мf=0.1	-

1	2	3	4	5
183	516536.58	2232120.51	Геодезический метод; Мf=0.1	-
184	516538.69	2232119.47	Геодезический метод; Мf=0.1	-
185	516532.23	2232106.53	Геодезический метод; Мf=0.1	-
186	516530.54	2232107.48	Геодезический метод; Мf=0.1	-
187	516523.04	2232094.12	Геодезический метод; Мf=0.1	-
188	516535.74	2232086.98	Геодезический метод; Мf=0.1	-
189	516536.48	2232088.30	Геодезический метод; Мf=0.1	-
190	516543.78	2232084.13	Геодезический метод; Мf=0.1	-
191	516542.70	2232082.19	Геодезический метод; Мf=0.1	-
192	516556.60	2232074.41	Геодезический метод; Мf=0.1	-
193	516557.78	2232076.52	Геодезический метод; Мf=0.1	-
194	516562.46	2232074.16	Геодезический метод; Мf=0.1	-
195	516561.42	2232071.83	Геодезический метод; Мf=0.1	-
196	516575.57	2232065.50	Геодезический метод; Мf=0.1	-
197	516576.30	2232067.11	Геодезический метод; Мf=0.1	-
198	516580.55	2232064.93	Геодезический метод; Мf=0.1	-
199	516579.35	2232061.93	Геодезический метод; Мf=0.1	-
200	516592.01	2232056.87	Геодезический метод; Мf=0.1	-
201	516592.63	2232058.44	Геодезический метод; Мf=0.1	-
202	516608.61	2232050.14	Геодезический метод; Мf=0.1	-
203	516612.01	2232055.97	Геодезический метод; Мf=0.1	-
204	516626.22	2232050.38	Геодезический метод; Мf=0.1	-
205	516655.44	2232007.16	Геодезический метод; Мf=0.1	-
206	516668.29	2232010.43	Геодезический метод; Мf=0.1	-
207	516668.96	2232007.86	Геодезический метод; Мf=0.1	-
96	516681.66	2232011.18	Геодезический метод; Мf=0.1	-

1	2	3	4	5
144	516698.05	2232403.73	Геодезический метод; Мf=0.1	-
145	516747.22	2232494.45	Геодезический метод; Мf=0.1	-
146	516749.00	2232493.53	Геодезический метод; Мf=0.1	-
147	516755.92	2232507.98	Геодезический метод; Мf=0.1	-
148	516754.98	2232508.47	Геодезический метод; Мf=0.1	-
149	516785.60	2232564.83	Геодезический метод; Мf=0.1	-
150	516789.29	2232563.02	Геодезический метод; Мf=0.1	-
151	516796.57	2232577.83	Геодезический метод; Мf=0.1	-
152	516781.38	2232585.31	Геодезический метод; Мf=0.1	-
153	516774.09	2232570.50	Геодезический метод; Мf=0.1	-
154	516776.62	2232569.25	Геодезический метод; Мf=0.1	-
155	516746.09	2232513.07	Геодезический метод; Мf=0.1	-
156	516743.39	2232514.46	Геодезический метод; Мf=0.1	-
157	516736.47	2232500.01	Геодезический метод; Мf=0.1	-
158	516738.34	2232499.05	Геодезический метод; Мf=0.1	-
159	516688.96	2232407.95	Геодезический метод; Мf=0.1	-
160	516687.47	2232408.63	Геодезический метод; Мf=0.1	-
161	516680.85	2232394.81	Геодезический метод; Мf=0.1	-
162	516681.89	2232394.33	Геодезический метод; Мf=0.1	-
163	516658.51	2232348.18	Геодезический метод; Мf=0.1	-
164	516645.02	2232322.80	Геодезический метод; Мf=0.1	-
165	516636.50	2232305.26	Геодезический метод; Мf=0.1	-
166	516635.69	2232305.63	Геодезический метод; Мf=0.1	-
167	516634.54	2232303.11	Геодезический метод; Мf=0.1	-
168	516629.93	2232305.63	Геодезический метод; Мf=0.1	-
169	516624.29	2232294.00	Геодезический метод; Мf=0.1	-
170	516623.35	2232294.45	Геодезический метод; Мf=0.1	-
171	516617.63	2232282.38	Геодезический метод; Мf=0.1	-
172	516618.87	2232281.80	Геодезический метод; Мf=0.1	-
173	516596.97	2232236.47	Геодезический метод; Мf=0.1	-
174	516594.91	2232237.39	Геодезический метод; Мf=0.1	-
175	516588.92	2232223.95	Геодезический метод; Мf=0.1	-
176	516590.78	2232223.12	Геодезический метод; Мf=0.1	-
177	516565.03	2232171.61	Геодезический метод; Мf=0.1	-
178	516563.98	2232172.16	Геодезический метод; Мf=0.1	-
179	516558.10	2232160.99	Геодезический метод; Мf=0.1	-
180	516559.35	2232160.33	Геодезический метод; Мf=0.1	-
181	516545.50	2232133.84	Геодезический метод; Мf=0.1	-
182	516543.63	2232134.77	Геодезический метод; Мf=0.1	-

Публичный сервитут  
Инженерные сети  
Схема расположения границ публичного сервитута



Масштаб 1:1000

- Условные обозначения:
- граница публичного сервитута
  - трасса трубопровода
  - граница земельного участка
  - номер земельного участка
  - граница кадастрового квартала
  - номер кадастрового квартала
  - характеристика точки границы

<b>ОПИСАНИЕ МЕСТОПОЛОЖЕНИЯ ГРАНИЦ ПУБЛИЧНОГО СЕРВИТУТА ПО ОБЪЕКТУ Инженерные сети ПЕРМСКИЙ КРАЙ, Г. ПЕРМЬ, МОТОВИЛИХИНСКИЙ РАЙОН (НАИМЕНОВАНИЕ ОБЪЕКТА)</b>				
<b>Сведения о местоположении границ объекта</b>				
<b>1. Система координат МСК-59, зона 2</b>				
<b>2. Сведения о характерных точках границ объекта</b>				
Обозначение характерных точек границ	Координаты. м		Метод определения координат и средняя квадратическая погрешность положения характерной точки (M), м	Описание закрепления точки
	X	Y		
1	2	3	4	5
1	516997,23	2235225,43	Геодезический метод; Mt=0.1	-
2	516977,52	2235231,02	Геодезический метод; Mt=0.1	-
3	516969,39	2235214,75	Геодезический метод; Mt=0.1	-
4	516948,34	2235224,80	Геодезический метод; Mt=0.1	-
5	516949,31	2235226,52	Геодезический метод; Mt=0.1	-
6	516937,13	2235232,43	Геодезический метод; Mt=0.1	-
7	516936,26	2235230,68	Геодезический метод; Mt=0.1	-
8	516927,81	2235235,08	Геодезический метод; Mt=0.1	-
9	516929,10	2235237,72	Геодезический метод; Mt=0.1	-
10	516916,37	2235243,97	Геодезический метод; Mt=0.1	-
11	516915,22	2235241,64	Геодезический метод; Mt=0.1	-
12	516910,96	2235243,86	Геодезический метод; Mt=0.1	-
13	516923,82	2235271,23	Геодезический метод; Mt=0.1	-
14	516924,93	2235270,72	Геодезический метод; Mt=0.1	-
15	516930,75	2235283,24	Геодезический метод; Mt=0.1	-
16	516929,69	2235283,73	Геодезический метод; Mt=0.1	-
17	516942,92	2235311,92	Геодезический метод; Mt=0.1	-
18	516931,10	2235317,21	Геодезический метод; Mt=0.1	-
19	516932,09	2235319,53	Геодезический метод; Mt=0.1	-
20	516919,61	2235324,88	Геодезический метод; Mt=0.1	-
21	516918,70	2235322,75	Геодезический метод; Mt=0.1	-
22	516879,18	2235340,41	Геодезический метод; Mt=0.1	-
23	516879,99	2235342,33	Геодезический метод; Mt=0.1	-
24	516877,66	2235343,36	Геодезический метод; Mt=0.1	-
25	516880,15	2235349,07	Геодезический метод; Mt=0.1	-
26	516883,08	2235347,72	Геодезический метод; Mt=0.1	-
27	516888,47	2235359,53	Геодезический метод; Mt=0.1	-

66	516922,43	2235224,12	Геодезический метод; М(=0,1	-
67	516923,40	2235226,10	Геодезический метод; М(=0,1	-
68	516973,95	2235201,50	Геодезический метод; М(=0,1	-
69	516982,76	2235219,14	Геодезический метод; М(=0,1	-
70	516994,07	2235215,94	Геодезический метод; М(=0,1	-
1	516997,23	2235225,43	Геодезический метод; М(=0,1	-

28	516885,37	2235361,05	Геодезический метод; М(=0,1	-
29	516888,46	2235368,15	Геодезический метод; М(=0,1	-
30	516890,89	2235367,09	Геодезический метод; М(=0,1	-
31	516897,02	2235381,21	Геодезический метод; М(=0,1	-
32	516894,70	2235382,22	Геодезический метод; М(=0,1	-
33	516897,45	2235388,31	Геодезический метод; М(=0,1	-
34	516900,04	2235387,19	Геодезический метод; М(=0,1	-
35	516903,74	2235396,49	Геодезический метод; М(=0,1	-
36	516892,39	2235401,40	Геодезический метод; М(=0,1	-
37	516885,52	2235386,19	Геодезический метод; М(=0,1	-
38	516882,73	2235387,41	Геодезический метод; М(=0,1	-
39	516881,82	2235385,32	Геодезический метод; М(=0,1	-
40	516853,38	2235398,47	Геодезический метод; М(=0,1	-
41	516849,24	2235389,37	Геодезический метод; М(=0,1	-
42	516877,84	2235376,14	Геодезический метод; М(=0,1	-
43	516876,60	2235373,29	Геодезический метод; М(=0,1	-
44	516879,29	2235372,12	Геодезический метод; М(=0,1	-
45	516868,52	2235347,40	Геодезический метод; М(=0,1	-
46	516865,33	2235348,81	Геодезический метод; М(=0,1	-
47	516859,59	2235335,11	Геодезический метод; М(=0,1	-
48	516874,22	2235328,57	Геодезический метод; М(=0,1	-
49	516875,52	2235331,18	Геодезический метод; М(=0,1	-
50	516884,02	2235327,29	Геодезический метод; М(=0,1	-
51	516882,88	2235324,40	Геодезический метод; М(=0,1	-
52	516894,57	2235319,89	Геодезический метод; М(=0,1	-
53	516895,53	2235322,15	Геодезический метод; М(=0,1	-
54	516914,76	2235313,56	Геодезический метод; М(=0,1	-
55	516913,61	2235310,88	Геодезический метод; М(=0,1	-
56	516926,09	2235305,53	Геодезический метод; М(=0,1	-
57	516927,16	2235308,02	Геодезический метод; М(=0,1	-
58	516929,54	2235306,95	Геодезический метод; М(=0,1	-
59	516920,62	2235287,95	Геодезический метод; М(=0,1	-
60	516917,60	2235289,35	Геодезический метод; М(=0,1	-
61	516911,78	2235276,83	Геодезический метод; М(=0,1	-
62	516914,75	2235275,45	Геодезический метод; М(=0,1	-
63	516897,83	2235239,43	Геодезический метод; М(=0,1	-
64	516910,82	2235232,66	Геодезический метод; М(=0,1	-
65	516909,69	2235230,37	Геодезический метод; М(=0,1	-

**СХЕМА РАСПОЛОЖЕНИЯ ГРАНИЦ ПУБЛИЧНОГО СЕРВИТУТА**

Объект: «КВЛ 0,4 кВ протяженностью 0,2 км для электроснабжения объекта – земельный участок по адресу: 614513, Пермский край, г.Пермь, ш. Космонавтов, дом №415 (4500041247)».

Местоположение объекта: Пермский край, г.Пермь, шоссе Космонавтов

Площадь земель или части земельного участка, кв.м.: 66

Категория земель: Земли населенных пунктов

Вид разрешенного использования земельного участка: -

Цель использования: под объекты инженерного оборудования электроснабжения

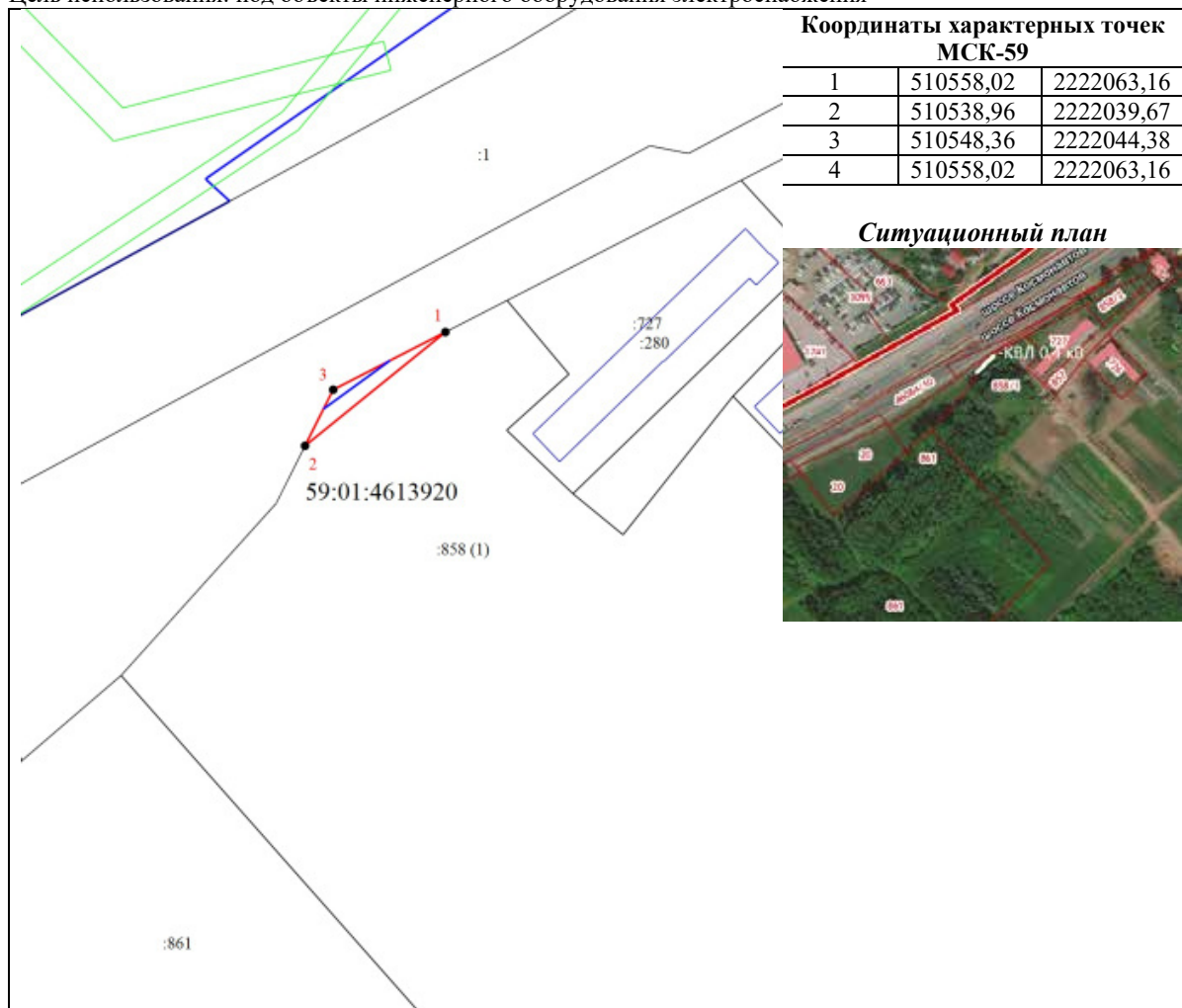

Масштаб 1:1500

## Условные обозначения

- - Характерная точка границы, сведения о которой позволяют однозначно определить ее положение на местности
- 1 - Обозначение новой характерной точки
- :1 - Кадастровый номер земельного участка
- - Существующая часть границы, имеющиеся в ЕГРН сведения о которой достаточны для определения ее местоположения
- 59:01:4613920 - Номер кадастрового квартала
- (красная) - Граница испрашиваемого земельного участка
- (синяя) - Граница кадастрового квартала
- (пунктирная) - Граница населенного пункта
- (зеленая) - Граница зоны с особыми условиями
- г.Пермь - Наименование населенного пункта

## Раздел 2

Сведения о местоположении границ объекта					
1. Система координат МСК-59, зона 2					
2. Сведения о характерных точках границ объекта					
Обозначение характерных точек границ	Координаты, м		Метод определения координат характерной точки	Средняя квадратическая погрешность положения характерной точки (МГ), м	Описание обозначения точки на местности (при наличии)
	X	Y			
	2	3	4	5	6
59.01.2.162у(1)					
1	528396.38	2238554.53	Метод спутниковых геодезических измерений (определений)	0.10	-
2	528393.77	2238567.95	Метод спутниковых геодезических измерений (определений)	0.10	-
3	528389.79	2238584.77	Метод спутниковых геодезических измерений (определений)	0.10	-
4	528382.48	2238616.23	Метод спутниковых геодезических измерений (определений)	0.10	-
5	528356.47	2238728.05	Метод спутниковых геодезических измерений (определений)	0.10	-
6	528352.86	2238727.01	Метод спутниковых геодезических измерений (определений)	0.10	-
7	528376.43	2238606.96	Метод спутниковых геодезических измерений (определений)	0.10	-
8	528378.54	2238607.10	Метод спутниковых	0.10	-

## ОПИСАНИЕ МЕСТОПОЛОЖЕНИЯ ГРАНИЦ

**Публичный сервитут**

(наименование объекта, местоположение границ которого описано (далее - объект))

## Раздел 1

Сведения об объекте	
N п/п	Характеристики объекта
1	Описание характеристик
2	3
1	Местоположение объекта
2	Площадь объекта +/- величина погрешности определения площади (Р +/- Дельта Р)
3	Иные характеристики объекта

Пермский край, г Пермь

5802±36 кв.м

Публичный сервитут устанавливается в целях размещения объекта электросетевого хозяйства ВЛ 110 кВ отпайка на ПС Малахит ц. № 1, 2 от ВЛ 110 кВ КамГЭС - Шлюзовая ц. №1, 2, общей протяженностью 3907 м, входящей в состав электросетевого комплекса (ЭСК) Гранзит 110-2. Срок публичного сервитута - 49 лет.



9	528379.51	2238602.20	Метод спутниковых геодезических измерений (определений)	0.10	-				
10	528377.49	2238601.53	Метод спутниковых геодезических измерений (определений)	0.10	-				
11	528387.11	2238552.57	Метод спутниковых геодезических измерений (определений)	0.10	-				
1	528396.38	2238554.53	Метод спутниковых геодезических измерений (определений)	0.10	-				
59.01.2.162у(2)									
12	528373.40	2238549.68	Метод спутниковых геодезических измерений (определений)	0.10	-				
13	528363.76	2238598.83	Метод спутниковых геодезических измерений (определений)	0.10	-				
14	528361.65	2238598.69	Метод спутниковых геодезических измерений (определений)	0.10	-				
15	528360.68	2238603.59	Метод спутниковых геодезических измерений (определений)	0.10	-				
16	528362.70	2238604.26	Метод спутниковых геодезических измерений (определений)	0.10	-				
17	528339.30	2238723.38	Метод спутниковых геодезических измерений (определений)	0.10	-				
59.01.2.162у(3)									
18	528337.11	2238722.85	Метод спутниковых геодезических измерений (определений)	0.10	-				
19	528324.54	2238719.46	Метод спутниковых геодезических измерений (определений)	0.10	-				
20	528320.44	2238718.24	Метод спутниковых геодезических измерений (определений)	0.10	-				
21	528354.33	2238545.65	Метод спутниковых геодезических измерений (определений)	0.10	-				
12	528373.40	2238549.68	Метод спутниковых геодезических измерений (определений)	0.10	-				
22	528354.45	2238736.75	Метод спутниковых геодезических измерений (определений)	0.10	-				
23	528345.86	2238773.68	Метод спутниковых геодезических измерений (определений)	0.10	-				
24	528344.21	2238773.09	Метод спутниковых геодезических измерений (определений)	0.10	-				
25	528345.06	2238768.91	Метод спутниковых геодезических измерений (определений)	0.10	-				
26	528344.65	2238768.83	Метод спутниковых геодезических измерений (определений)	0.10	-				

					геодезических измерений (определений)				
36	528342.13	2238783.37			Метод спутниковых геодезических измерений (определений)	0.10			-
37	528342.98	2238779.19			Метод спутниковых геодезических измерений (определений)	0.10			-
38	528344.56	2238779.28			Метод спутниковых геодезических измерений (определений)	0.10			-
39	528343.04	2238785.79			Метод спутниковых геодезических измерений (определений)	0.10			-
40	528342.79	2238785.75			Метод спутниковых геодезических измерений (определений)	0.10			-
41	528342.14	2238789.06			Метод спутниковых геодезических измерений (определений)	0.10			-
42	528338.56	2238788.07			Метод спутниковых геодезических измерений (определений)	0.10			-
43	528337.15	2238791.64			Метод спутниковых геодезических измерений (определений)	0.10			-
44	528335.81	2238795.01			Метод спутниковых геодезических измерений (определений)	0.10			-
45	528329.68	2238793.53			Метод спутниковых геодезических измерений (определений)	0.10			-

					геодезических измерений (определений)				
27	528351.35	2238734.70			Метод спутниковых геодезических измерений (определений)	0.10			-
22	528354.45	2238736.75			Метод спутниковых геодезических измерений (определений)	0.10			-
59.01.2.162у(4)									
28	528338.29	2238728.54			Метод спутниковых геодезических измерений (определений)	0.10			-
29	528330.93	2238766.05			Метод спутниковых геодезических измерений (определений)	0.10			-
30	528330.60	2238765.98			Метод спутниковых геодезических измерений (определений)	0.10			-
31	528329.76	2238770.16			Метод спутниковых геодезических измерений (определений)	0.10			-
32	528327.29	2238770.03			Метод спутниковых геодезических измерений (определений)	0.10			-
33	528326.20	2238775.42			Метод спутниковых геодезических измерений (определений)	0.10			-
34	528328.52	2238776.26			Метод спутниковых геодезических измерений (определений)	0.10			-
35	528327.67	2238780.44			Метод спутниковых геодезических измерений (определений)	0.10			-

Раздел 3









Сведения о местоположении измененных (уточненных) границ объекта									
1. Система координат-									
2. Сведения о характерных точках границ объекта									
Обозначение точек границ	Существующие координаты, м		Измененные (уточненные) координаты, м		Метод определения характерной точки	Средняя квадратическая погрешность положения точки (М), м	Описание обозначения точки на местности (при наличии)		
	X	Y	X	Y					
1	2	3	4	5	6	7	8		
-	-	-	-	-	-	-	-		
3. Сведения о характерных точках части (частей) границы объекта									
-	-	-	-	-	-	-	-		

46	528331.61	2238783.64	измерений (определений) Метод спутниковых геодезических измерений (определений)	0.10	-
47	528324.75	2238782.36	Метод спутниковых геодезических измерений (определений)	0.10	-
48	528326.16	2238774.85	Метод спутниковых геодезических измерений (определений)	0.10	-
49	528309.93	2238771.79	Метод спутниковых геодезических измерений (определений)	0.10	-
50	528319.41	2238723.46	Метод спутниковых геодезических измерений (определений)	0.10	-
51	528334.69	2238729.05	Метод спутниковых геодезических измерений (определений)	0.10	-
28	528338.29	2238728.54	Метод спутниковых геодезических измерений (определений)	0.10	-
3. Сведения о характерных точках части (частей) границы объекта					
Обозначение точек части границы	Координаты, м		Метод определения координат характерной точки	Средняя квадратическая погрешность положения характерной точки (М), м	Описание обозначения точки на местности (при наличии)
	X	Y			
1	2	3	4	5	6
-	-	-	-	-	-

**Раздел 4**  
**ПЛАН ГРАНИЦ ОБЪЕКТА**



**Используемые условные знаки и обозначения:**

-  граница образуемого публичного сервитута
-  59.01.2.102y учётный номер образуемого публичного сервитута
-  • I точка образуемого публичного сервитута
-  59:01:38:1(00)4 номер кадастрового квартала
-  граница кадастрового квартала
-  Граница муниципальной образования города Петрозаводска
-  59-01-0000000-1003 Кадастровый номер земельного участка по сведениям ЕГРН
-  59:01:38:0102:35 граница земельных участков по сведениям ЕГРН
-  Система координат: МСК - 59, зона 2

Подпись: *Григорьев* \_\_\_\_\_ Дата: *11.05.* \_\_\_\_\_ 2022 г.

Место для оттиска печатного лица, составившего план (чертеж, схему) границ земельного участка



## ОПИСАНИЕ МЕСТОПОЛОЖЕНИЯ ГРАНИЦ

**Публичный сервитут**

(наименование объекта, местоположение границ которого описано  
(далее - объект))

## Раздел 1

Сведения об объекте		
№ п/п	Характеристики объекта	Описание характеристик
1	2	3
1	Местоположение объекта	Пермский край, г Пермь
2	Площадь объекта +/- величина погрешности определения площади (Р +/- Дельта Р)	75±2 кв.м
3	Иные характеристики объекта	Публичный сервитут устанавливается в целях размещения объекта электросетевого хозяйства ВЛ 110 кВ отпайка на ПС Малахит ц. № 1, 2 от ВЛ 110 кВ КамГЭС - Шлюзовая ц. №1, 2, общей протяженностью 3907 м, входящей в состав электросетевого комплекса (ЭСК) Транзит 110-2. Срок публичного сервитута - 49 лет.

## Раздел 3

Сведения о местоположении измененных (уточненных) границ объекта									
1. Система координат-									
2. Сведения о характерных точках границ объекта									
Обозначение точек границ	Существующие координаты, м		Измененные (уточненные) координаты, м	Метод определения координатной точки	Средняя квадратическая погрешность положения характерной точки (МГ), м	Описание обозначения точки на местности (при наличии)			
	X	Y							
1	2	3	4	5	6	8			
-	-	-	-	-	-	-			
3. Сведения о характерных точках части (частей) границы объекта									
-	-	-	-	-	-	-			

## Раздел 2

Сведения о местоположении границ объекта									
1. Система координат МК-59, зона 2									
2. Сведения о характерных точках границ объекта									
Обозначение точек границ	Координаты, м		Метод определения координатной точки	Средняя квадратическая погрешность положения характерной точки (МГ), м	Описание обозначения точки на местности (при наличии)				
	X	Y							
1	2	3	4	5	6				
1	528029.44	2239020.31	Метод спутниковых геодезических измерений (определений)	0.10	-				
2	528024.50	2239029.02	Метод спутниковых геодезических измерений (определений)	0.10	-				
3	528017.98	2239025.23	Метод спутниковых геодезических измерений (определений)	0.10	-				
4	528023.05	2239016.57	Метод спутниковых геодезических измерений (определений)	0.10	-				
1	528029.44	2239020.31	Метод спутниковых геодезических измерений (определений)	0.10	-				
3. Сведения о характерных точках части (частей) границы объекта									
Обозначение точек части границы	Координаты, м		Метод определения координатной точки	Средняя квадратическая погрешность положения характерной точки (МГ), м	Описание обозначения точки на местности (при наличии)				
	X	Y							
1	2	3	4	5	6				
-	-	-	-	-	-				

Раздел 4  
ПЛАН ГРАНИЦ ОБЪЕКТА



Используемые условные знаки и обозначения:

граница образуемого публичного сервитута

59-01-2.157- границы образуемого публичного сервитута

1 точка образуемого публичного сервитута

59-01-3810004 номер кадастрового квартала

границы кадастрового квартала

границы кадастрового квартала

границы муниципального образования

границы муниципального образования

59-01-0000000:1003 Кадастровый номер земельного участка

границы земельных участков по сведениям ЕГРН

Система координат: МСК - 59, зона 2

Подпись \_\_\_\_\_ Дата "11" 05 2022 г.

Место для оттиска печати лица, составившего проект (сертификат, схему) границ земельного участка

## ОПИСАНИЕ МЕСТОПОЛОЖЕНИЯ ГРАНИЦ

**Публичный сервитут**

(наименование объекта, местоположение границ которого описано  
(далее - объект))

## Раздел 1

Сведения об объекте		
№ п/п	Характеристики объекта	Описание характеристик
1	2	3
1	Местоположение объекта	Пермский край, г Пермь
2	Площадь объекта +/- величина погрешности определения площади (Р +/- Дельта Р)	22±1 кв.м
3	Иные характеристики объекта	Публичный сервитут устанавливается в целях размещения объекта электросетевого хозяйства ВЛ 110 кВ отпайка на ПС Малахит ц. № 1, 2 от ВЛ 110 кВ КамГЭС - Шлюзовая ц. №1, 2, общей протяженностью 3907 м, входящей в состав электросетевого комплекса (ЭСК) Транзит 110-2. Срок публичного сервитута - 49 лет.



## Раздел 3

Сведения о местоположении измененных (уточненных) границ объекта									
1. Система координат-									
2. Сведения о характерных точках границ объекта									
Обозначение характерных точек границ	Существующие координаты, м		Измененные (уточненные) координаты, м		Метод определения координатной точки	Средняя квадратическая погрешность положения характерной точки (М), м	Описание обозначения точки на местности (при наличии)		
	X	Y	X	Y					
1	2	3	4	5	6	7	8		
-	-	-	-	-	-	-	-		
3. Сведения о характерных точках части (частей) границы объекта									
-	-	-	-	-	-	-	-		







## Раздел 2

Сведения о местоположении границ объекта									
1. Система координат МСК-59, зона 2									
2. Сведения о характерных точках границ объекта									
Обозначение характерных точек границ	Координаты, м		Метод определения координатной точки	Средняя квадратическая погрешность положения характерной точки (М), м	Описание обозначения точки на местности (при наличии)				
	X	Y							
1	2	3	4	5	6				
1	528341.97	2238789.91	Метод спутниковых геодезических измерений (определений)	0.10	-				
2	528340.68	2238796.49	Метод спутниковых геодезических измерений (определений)	0.10	-				
3	528337.65	2238796.03	Метод спутниковых геодезических измерений (определений)	0.10	-				
4	528338.56	2238789.35	Метод спутниковых геодезических измерений (определений)	0.10	-				
1	528341.97	2238789.91	Метод спутниковых геодезических измерений (определений)	0.10	-				
3. Сведения о характерных точках части (частей) границы объекта									
Обозначение характерных точек границы	Координаты, м		Метод определения координатной точки	Средняя квадратическая погрешность положения характерной точки (М), м	Описание обозначения точки на местности (при наличии)				
	X	Y							
1	2	3	4	5	6				
-	-	-	-	-	-				

Раздел 4  
**ПЛАН ГРАНИЦ ОБЪЕКТА**



Используемые условные знаки и обозначения:

-  Граница образуемого публичного сервитута
-  59.01.2.154y — учётный номер образуемого публичного сервитута
-  • 1 — точка образуемого публичного сервитута
-  59-01:3810302 — номер кадастрового квартала
-  — граница кадастрового квартала
- Граница муниципального образования (через черту)
-  59-01:0000000:1003 — кадастровый номер земельного участка
- Граница земельных участков по сведениям ЕГРН
- Система координат: МСК-59, зона 2



Подпись \_\_\_\_\_ 2022 г.  
 Место для оттиска печати лица, составившего план (чертеж, схему) границ земельного участка

Масштаб 1:700

## ОПИСАНИЕ МЕСТОПОЛОЖЕНИЯ ГРАНИЦ

**Публичный сервитут**(наименование объекта, местоположение границ которого описано  
(далее - объект))

## Раздел 1

Сведения об объекте		
N п/п	Характеристики объекта	Описание характеристик
1	2	3
1	Местоположение объекта	Пермский край, г. Пермь
2	Площадь объекта +/- величина погрешности определения площади (Р +/- Дельта Р)	1076±10 кв.м
3	Иные характеристики объекта	Публичный сервитут устанавливается в целях размещения объекта электросетевого хозяйства ВЛ 110 кВ отпайка на ПС Малахит ц. № 1, 2 от ВЛ 110 кВ КамГЭС - Шлюзовая ц. №1, 2, общей протяженностью 3907 м, входящей в состав электросетевого комплекса (ЭСК) Транзит 110-2. Срок публичного сервитута - 49 лет.

## Раздел 2

## Сведения о местоположении границ объекта

1. Система координат: МСК-59, зона 2

2. Сведения о характерных точках границ объекта

Обозначение характерных точек границ	Координаты, м		Метод определения координат характерной точки	Средняя квадратическая погрешность положения характерной точки (Мп), м	Описание обозначения точки на местности (при наличии)
	X	Y			
1	2	3	4	5	6
59.01.2.150у(1)					
1	528148.74	2238874.05	Метод спутниковых геодезических измерений (определений)	0.10	-
2	528104.62	2238893.96	Метод спутниковых геодезических измерений (определений)	0.10	-
3	528088.39	2238888.46	Метод спутниковых геодезических измерений (определений)	0.10	-
4	528085.00	2238887.47	Метод спутниковых геодезических измерений (определений)	0.10	-
5	528127.99	2238868.07	Метод спутниковых геодезических измерений (определений)	0.10	-
1	528148.74	2238874.05	Метод спутниковых геодезических измерений (определений)	0.10	-
59.01.2.150у(2)					
6	528284.09	2238913.06	Метод спутниковых геодезических измерений	0.10	-





## ОПИСАНИЕ МЕСТОПОЛОЖЕНИЯ ГРАНИЦ

Публичный сервитут(наименование объекта, местоположение границ которого описано  
(далее - объект))

## Раздел 1

Сведения об объекте		
N п/п	Характеристики объекта	Описание характеристик
1	2	3
1	Местоположение объекта	Пермский край, г Пермь
2	Площадь объекта +/- величина погрешности определения площади (Р +/- Дельта Р)	2384±11 кв.м
3	Иные характеристики объекта	Публичный сервитут устанавливается в целях размещения объекта электросетевого хозяйства ВЛ 110 кВ отпайка на ПС Малахит ц. № 1, 2 от ВЛ 110 кВ КамГЭС - Шлюзовая ц. №1, 2, общей протяженностью 3907 м, входящей в состав электросетевого комплекса (ЭСК) Транзит 110-2. Срок публичного сервитута - 49 лет.

## Раздел 2

## Сведения о местоположении границ объекта

1. Система координат МСК-59, зона 2		2. Сведения о характерных точках границ объекта		Метод определения координат характерной точки	Средняя квадратическая погрешность положения характерной точки (М), м	Описание обозначения точки на местности (при наличии)
Обозначение точек границ	Координаты, м					
	X	Y				
1	2	3	4	5	6	
1	528287.86	2239003.00	Метод спутниковых геодезических измерений (определений)	0.10	-	
2	528315.54	2239007.19	Метод спутниковых геодезических измерений (определений)	0.10	-	
3	528317.77	2239031.97	Метод спутниковых геодезических измерений (определений)	0.10	-	
4	528311.80	2239031.91	Метод спутниковых геодезических измерений (определений)	0.10	-	
5	528311.62	2239035.42	Метод спутниковых геодезических измерений (определений)	0.10	-	
6	528283.59	2239031.18	Метод спутниковых геодезических измерений (определений)	0.10	-	
7	528284.69	2239023.94	Метод спутниковых геодезических измерений (определений)	0.10	-	
8	528258.19	2239009.12	Метод	0.10	-	

9	528247.89	2239027.34	спутниковых геодезических измерений (определений) Метод спутниковых геодезических измерений (определений)	0.10	-
10	528244.17	2239026.61	Метод спутниковых геодезических измерений (определений)	0.10	-
11	528238.25	2239025.46	Метод спутниковых геодезических измерений (определений)	0.10	-
12	528234.25	2239024.67	Метод спутниковых геодезических измерений (определений)	0.10	-
13	528216.02	2239007.77	Метод спутниковых геодезических измерений (определений)	0.10	-
14	528233.02	2238977.68	Метод спутниковых геодезических измерений (определений)	0.10	-
15	528265.56	2238996.07	Метод спутниковых геодезических измерений (определений)	0.10	-
16	528259.91	2239006.08	Метод спутниковых геодезических измерений (определений)	0.10	-
17	528285.25	2239020.24	Метод спутниковых геодезических измерений (определений)	0.10	-

1	528287.86	2239003.00	Метод спутниковых геодезических измерений (определений)	0.10	-
3. Сведения о характерных точках части (частей) границы объекта					
Обозначение характерных точек части границы	Координаты, м		Метод определения координат характерной точки	Средняя квадратическая погрешность положения характерной точки (МП), м	Описание обозначения точки на местности (при наличии)
	X	Y			
1	2	3	4	5	6
-	-	-	-	-	-





Раздел 4  
ПЛАН ГРАНИЦ ОБЪЕКТА



Используемые условные знаки и обозначения:

- граница образуемого публичного сервитута
- учётный номер образуемого публичного сервитута
- точка образуемого публичного сервитута
- граница кадастрового квартала
- граница кадастрового квартала
- граница муниципального образования
- граница кадастрового квартала
- граница муниципального образования
- граница кадастрового квартала
- граница муниципального образования
- граница кадастрового квартала
- граница муниципального образования

Система координат: МСК - 59, зона 2



Подпись \_\_\_\_\_ 2022 г.

Место для отиска печати лица, составившего план (чертеж, схему) границ земельного участка

## ОПИСАНИЕ МЕСТОПОЛОЖЕНИЯ ГРАНИЦ

**Публичный сервитут**  
(наименование объекта, местоположение границ которого описано  
(далее - объект))

## Раздел 1

Сведения об объекте		
N п/п	Характеристики объекта	Описание характеристик
1	2	3
1	Местоположение объекта	Пермский край, г Пермь
2	Площадь объекта +/- величина погрешности определения площади (Р +/- Дельта Р)	63±4 кв.м
3	Иные характеристики объекта	Публичный сервитут устанавливается в целях размещения объекта электроотопительного хозяйства ВЛ 110 кВ отпайка на ПС Малахит ц. № 1, 2 от ВЛ 110 кВ КамГЭС - Шлюзовая ц. №1, 2, общей протяженностью 3907 м, входящей в состав электроотопительного комплекса (ЭСК) Транзит 110-2. Срок публичного сервитута - 49 лет.

## Раздел 2

## Сведения о местоположении границ объекта

1. Система координат МСК-59, зона 2						
2. Сведения о характерных точках границ объекта						
Обозначение характерных точек границ	Координаты, м		Метод определения координат характерной точки	Средняя квадратическая погрешность положения характерной точки (МД), м	Описание обозначения точки на местности (при наличии)	
	X	Y				
1	2	3	4	5	6	
1	528333.41	2238831.88	Метод спутниковых геодезических измерений (определений)	0.10	-	
2	528332.82	2238836.47	Метод спутниковых геодезических измерений (определений)	0.10	-	
3	528331.58	2238842.78	Метод спутниковых геодезических измерений (определений)	0.10	-	
4	528328.40	2238847.45	Метод спутниковых геодезических измерений (определений)	0.10	-	
5	528328.48	2238846.80	Метод спутниковых геодезических измерений (определений)	0.10	-	
6	528330.09	2238834.17	Метод спутниковых геодезических измерений (определений)	0.10	-	
7	528322.07	2238832.25	Метод спутниковых геодезических измерений (определений)	0.10	-	
8	528322.64	2238829.37	Метод	0.10	-	

			спутниковых геодезических измерений (определений)		
9	528331.45	2238831.42	Метод спутниковых геодезических измерений (определений)	0.10	-
1	528333.41	2238831.88	Метод спутниковых геодезических измерений (определений)	0.10	-
<b>3. Сведения о характерных точках части (частей) границы объекта</b>					
Обозначение характерных точек части границы	Координаты, м		Метод определения координат характерной точки	Средняя квадратическая погрешность положения характерной точки (Mt), м	Описание обозначения точки на местности (при наличии)
	X	Y			
1	2	3	4	5	6
-	-	-	-	-	-

## Раздел 3

<b>Сведения о местоположении измененных (уточненных) границ объекта</b>							
1. Система координат-							
2. Сведения о характерных точках границ объекта							
Обозначение характерных точек границ	Существующие координаты, м		Измененные (уточненные) координаты, м		Метод определе ния координат характерно й точки	Средняя квадратическ ая погрешность положения характерной точки (Mt), м	Описание обозначения точки на местности (при наличии)
	X	Y	X	Y			
1	2	3	4	5	6	7	8
-	-	-	-	-	-	-	-
3. Сведения о характерных точках части (частей) границы объекта							
-	-	-	-	-	-	-	-

Раздел 4  
**ПЛАН ГРАНИЦ ОБЪЕКТА**



Используемые условные знаки и обозначения:

	граница образуемого публичного сервитута
59-01-2151y	учетный номер образуемого публичного сервитута
• 1	точка образуемого публичного сервитута
59-01-3810302	номер кадастрового квартала
	граница кадастрового квартала
	граница муниципальной территории муниципального образования
59-01-0000000; 1003	Кадастровый номер земельного участка
	граница земельных участков по кадастровому ЕГРН
	Система координат: МСК - 59, зона 2

Подпись Ахметов Руслан Дата 05 2022 г.  
 Место для оттиска печати лица, составившего план (чертеж, схему) границ земельного участка

## Раздел 2

Сведения о местоположении границ объекта						
1. Система координат МСК-59, зона 2						
2. Сведения о характерных точках границ объекта						
Обозначение характерных точек границ	Координаты, м		Метод определения координат характерной точки	Средняя квадратическая погрешность положения характерной точки (М), м	Описание обозначения точки на местности (при наличии)	
	X	Y				
1	2	3	4	5	6	
59.01.2.120у(1)						
1	528264.28	2238948.14	Метод спутниковых геодезических измерений (определений)	0.10	-	
2	528244.07	2238983.92	Метод спутниковых геодезических измерений (определений)	0.10	-	
3	528235.16	2238978.88	Метод спутниковых геодезических измерений (определений)	0.10	-	
4	528254.42	2238944.80	Метод спутниковых геодезических измерений (определений)	0.10	-	
1	528264.28	2238948.14	Метод спутниковых геодезических измерений (определений)	0.10	-	
59.01.2.120у(2)						
5	528217.26	2239008.92	Метод спутниковых геодезических измерений (определений)	0.10	-	
6	528224.95	2239016.06	Метод спутниковых геодезических измерений	0.10	-	

ОПИСАНИЕ МЕСТОПОЛОЖЕНИЯ ГРАНИЦ  
Публичный сервитут(наименование объекта, местоположение границ которого описано  
(далее - объект))

## Раздел 1

Сведения об объекте		
N п/п	Характеристики объекта	Описание характеристик
1	2	3
1	Местоположение объекта	Пермский край, г Пермь
2	Площадь объекта +/- величина погрешности определения площади (Р +/- Дельта Р)	547±7 кв.м
3	Иные характеристики объекта	Публичный сервитут устанавливается в целях размещения объекта электросетевого хозяйства ВЛ 110 кВ отпайка на ПС Малахит ц. № 1, 2 от ВЛ 110 кВ КамГЭС - Шлозовая ц. №1, 2, общей протяженностью 3907 м, входящей в состав электросетевого комплекса (ЭСК) Гранзит 110-2. Срок публичного сервитута - 49 лет.

			(определений)		
7	528217.07	2239021.32	Метод спутниковых геодезических измерений (определений)	0.10	-
8	528202.88	2239018.56	Метод спутниковых геодезических измерений (определений)	0.10	-
5	528217.26	2239008.92	Метод спутниковых геодезических измерений (определений)	0.10	-
3. Сведения о характерных точках части (частей) границы объекта					
Обозначение характерных точек части границы	Координаты, м		Метод определения координат характерной точки	Средняя квадратическая погрешность положения характерной точки (Mt), м	Описание обозначения точки на местности (при наличии)
	X	Y			
1	2	3	4	5	6
-	-	-	-	-	-

## Раздел 3

Сведения о местоположении измененных (уточненных) границ объекта							
1. Система координат-							
2. Сведения о характерных точках границ объекта							
Обозначение характерных точек границ	Существующие координаты, м		Измененные (уточненные) координаты, м		Метод определения координат характерной точки	Средняя квадратическая погрешность положения характерной точки (Mt), м	Описание обозначения точки на местности (при наличии)
	X	Y	X	Y			
1	2	3	4	5	6	7	8
-	-	-	-	-	-	-	-
3. Сведения о характерных точках части (частей) границы объекта							
-	-	-	-	-	-	-	-

Раздел 4  
ПЛАН ГРАНИЦ ОБЪЕКТА



Используемые условные знаки и обозначения:

	границы образуемого публичного сервитута
59.01.2.120b	учётный номер образуемого публичного сервитута
• 1	точка образуемого публичного сервитута
59:01:3810004	номер кадастрового квартала
	граница кадастрового квартала
	граница муниципального образования
	граница земельного участка по сведениям ЕГРН
59:01:0000000:1003	Кадастровый номер земельного участка
	граница земельных участков по сведениям ЕГРН
59:01:3810302:561	Система координат: МСК - 59, зона 2









Подпись Иванов И.И. Дата 05 05 2022 г.  
 Место для оттиска печати лица, составившего план (чертеж-схему) границы земельного участка

Публичный сервитут Тепловая трасса от т.159 до ТК-160  
Схема расположения границ публичного сервитута

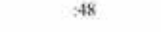

Масштаб 1:1500

Используемые условные знаки и обозначения:

-  - границы публичного сервитута
-  - трасса трубопровода
-  - границы кадастрового квартала
-  - кадастровый номер квартала
-  - границы учтенного земельного участка
-  - кадастровый номер земельного участка
-  - характерная точка границы



<b>ОПИСАНИЕ МЕСТОПОЛОЖЕНИЯ ГРАНИЦ ПУБЛИЧНОГО СЕРВИТУТА ПО ОБЪЕКТУ Тепловая трасса от т.159 до ТК-160 ПЕРМСКИЙ КРАЙ, Г. ПЕРМЬ (НАИМЕНОВАНИЕ ОБЪЕКТА)</b>				
<b>Сведения о местоположении границ объекта</b>				
<b>1. Система координат МСК-59(зона 2)</b>				
<b>2. Сведения о характерных точках границ объекта</b>				
Обозначение характерных точек границ	Координаты, м		Метод определения координат и средняя квадратическая погрешность положения характерной точки (M <sub>t</sub> ), м	Описание закрепления точки на местности (при наличии)
	X	Y		
1	2	3	4	5
1	516529.64	2233655.92	Геодезический метод; M <sub>t</sub> =0.1	-
2	516516.52	2233661.89	Геодезический метод; M <sub>t</sub> =0.1	-
3	516510.48	2233648.62	Геодезический метод; M <sub>t</sub> =0.1	-
4	516511.61	2233648.10	Геодезический метод; M <sub>t</sub> =0.1	-
5	516503.18	2233627.94	Геодезический метод; M <sub>t</sub> =0.1	-
6	516491.35	2233632.14	Геодезический метод; M <sub>t</sub> =0.1	-
7	516473.73	2233639.76	Геодезический метод; M <sub>t</sub> =0.1	-
8	516453.32	2233648.99	Геодезический метод; M <sub>t</sub> =0.1	-
9	516448.35	2233638.50	Геодезический метод; M <sub>t</sub> =0.1	-
10	516469.04	2233629.15	Геодезический метод; M <sub>t</sub> =0.1	-
11	516487.10	2233621.35	Геодезический метод; M <sub>t</sub> =0.1	-
12	516509.65	2233613.30	Геодезический метод; M <sub>t</sub> =0.1	-
13	516522.18	2233643.27	Геодезический метод; M <sub>t</sub> =0.1	-
14	516523.57	2233642.63	Геодезический метод; M <sub>t</sub> =0.1	-
1	516529.64	2233655.92	Геодезический метод; M <sub>t</sub> =0.1	-

Публичный сервитут Теплотрасса  
Схема расположения границ публичного сервитута



- Используемые условные знаки и обозначения:
- границы публичного сервитута
  - - - трасса трубопровода
  - 59:01.173036
  - границы кадастрового квартала
  - кадастровый номер квартала
  - границы учтенного земельного участка
  - кадастровый номер земельного участка
  - характерная точка границы

Масштаб 1:5000

Схема расположения листов



Публичный сервитут Теплотрасса  
 Схема расположения границ публичного сервитута

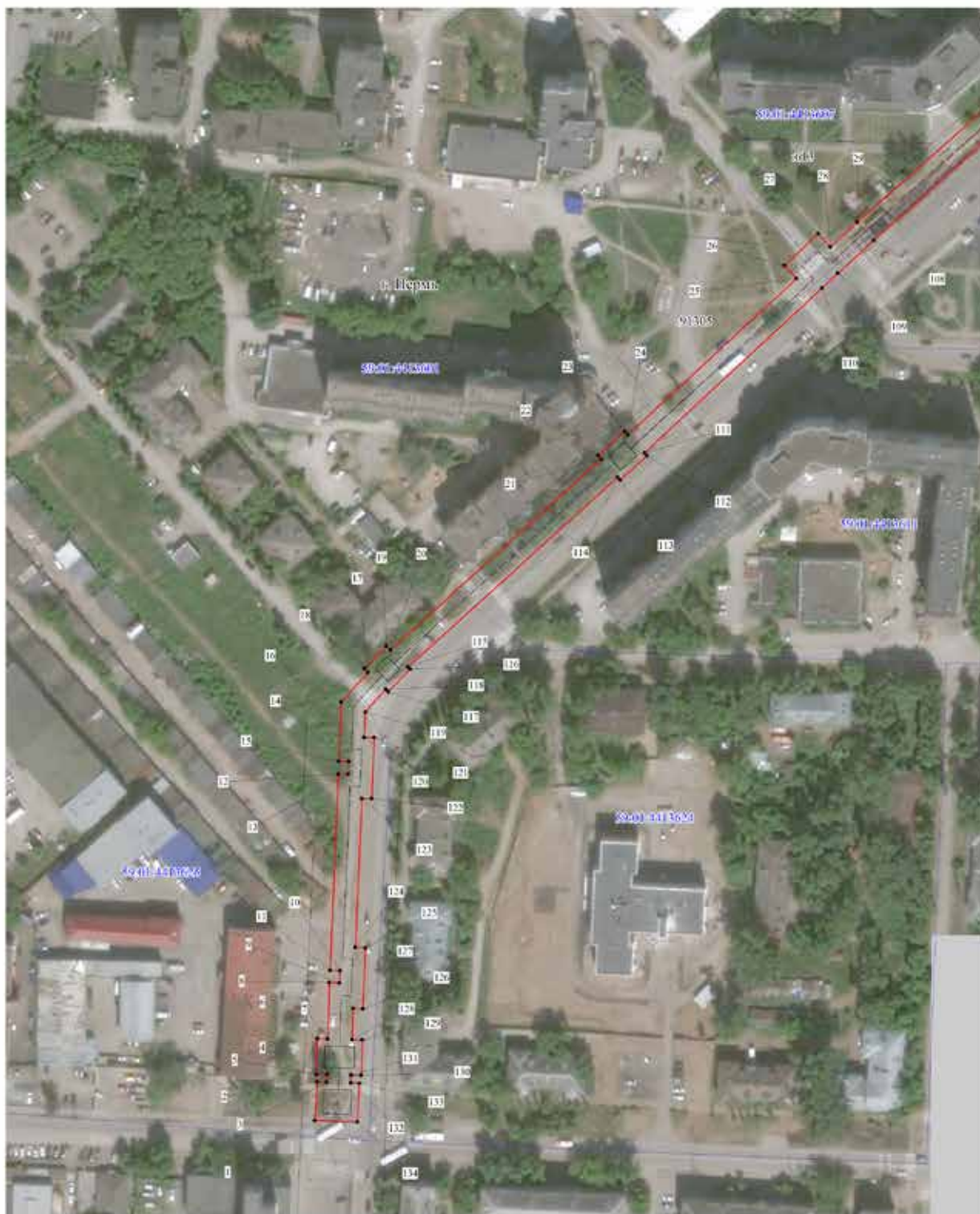

- Используемые условные знаки и обозначения:
- границы публичного сервитута
  - трасса трубопровода
  - границы кадастрового квартала
  - 59:01:003006 кадастровый номер квартала
  - границы учтенного земельного участка
  - 59:01:003006 кадастровый номер земельного участка
  - характерная точка границы

Масштаб 1:1500

Схема расположения листов



Публичный сервитут Теплотрасса  
 Схема расположения границ публичного сервитута



Используемые условные знаки и обозначения:

- границы публичного сервитута
- трасса трубопровода
- 59:01:173:036 границы кадастрового квартала
- 59:01:173:036 кадастровый номер квартала
- 10 границы учтенного земельного участка
- 10 кадастровый номер земельного участка
- характерная точка границы

Масштаб 1:1500

Схема расположения листов



Публичный сервитут Теплотрасса  
 Схема расположения границ публичного сервитута



- Используемые условные знаки и обозначения:
- - границы публичного сервитута
  - - трасса трубопровода
  - - границы кадастрового квартала
  - 59:01:173:036 - кадастровый номер квартала
  - 10 - границы учтенного земельного участка
  - 1 - кадастровый номер земельного участка
  - - характерная точка границы

Масштаб 1:1500

Схема расположения листов



Публичный сервитут Теплотрасса  
 Схема расположения границ публичного сервитута

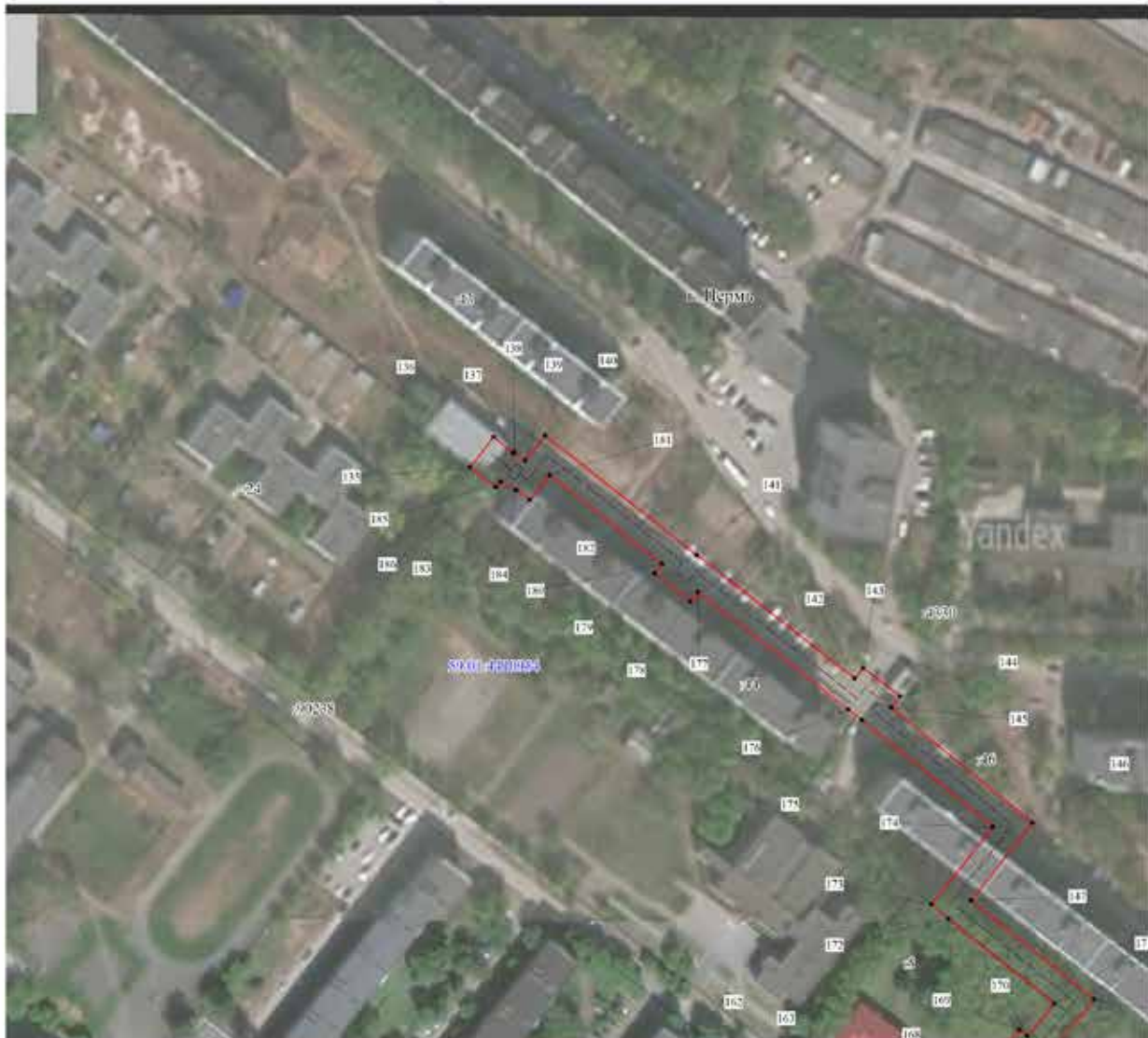

Используемые условные знаки и обозначения:

- - границы публичного сервитута
- - трасса трубопровода
- - границы кадастрового квартала
- 59:01:173:036 - кадастровый номер квартала
- - границы учтенного земельного участка
- 10 - кадастровый номер земельного участка
- 1 - характерная точка границы

Масштаб 1:1500

Схема расположения листов



1	2	3	4	5
29	513321.22	2231045.84	Геодезический метод; Мf=0.1	-
30	513405.49	2231140.63	Геодезический метод; Мf=0.1	-
31	513406.64	2231139.58	Геодезический метод; Мf=0.1	-
32	513416.52	2231150.33	Геодезический метод; Мf=0.1	-
33	513415.23	2231151.51	Геодезический метод; Мf=0.1	-
34	513493.97	2231238.72	Геодезический метод; Мf=0.1	-
35	513495.32	2231237.61	Геодезический метод; Мf=0.1	-
36	513496.16	2231238.56	Геодезический метод; Мf=0.1	-
37	513500.94	2231234.17	Геодезический метод; Мf=0.1	-
38	513514.22	2231243.69	Геодезический метод; Мf=0.1	-
39	513526.83	2231227.98	Геодезический метод; Мf=0.1	-
40	513525.10	2231224.21	Геодезический метод; Мf=0.1	-
41	513523.16	2231225.11	Геодезический метод; Мf=0.1	-
42	513516.50	2231210.56	Геодезический метод; Мf=0.1	-
43	513530.14	2231204.31	Геодезический метод; Мf=0.1	-
44	513531.45	2231207.17	Геодезический метод; Мf=0.1	-
45	513557.94	2231200.98	Геодезический метод; Мf=0.1	-
46	513564.13	2231208.45	Геодезический метод; Мf=0.1	-
47	513602.07	2231184.42	Геодезический метод; Мf=0.1	-
48	513601.34	2231183.13	Геодезический метод; Мf=0.1	-
49	513611.23	2231177.46	Геодезический метод; Мf=0.1	-
50	513617.52	2231187.81	Геодезический метод; Мf=0.1	-
51	513607.35	2231193.63	Геодезический метод; Мf=0.1	-
52	513607.05	2231193.11	Геодезический метод; Мf=0.1	-
53	513602.77	2231195.85	Геодезический метод; Мf=0.1	-
54	513604.28	2231198.47	Геодезический метод; Мf=0.1	-
55	513592.43	2231205.95	Геодезический метод; Мf=0.1	-
56	513590.94	2231203.35	Геодезический метод; Мf=0.1	-
57	513562.03	2231221.60	Геодезический метод; Мf=0.1	-
58	513554.18	2231212.12	Геодезический метод; Мf=0.1	-
59	513535.69	2231216.44	Геодезический метод; Мf=0.1	-
60	513536.80	2231218.86	Геодезический метод; Мf=0.1	-
61	513534.19	2231220.06	Геодезический метод; Мf=0.1	-
62	513538.49	2231229.42	Геодезический метод; Мf=0.1	-
63	513516.10	2231257.33	Геодезический метод; Мf=0.1	-
64	513503.62	2231248.38	Геодезический метод; Мf=0.1	-
65	513502.95	2231248.94	Геодезический метод; Мf=0.1	-
66	513505.03	2231251.37	Геодезический метод; Мf=0.1	-
67	513488.34	2231264.05	Геодезический метод; Мf=0.1	-

ОПИСАНИЕ МЕСТОПОЛОЖЕНИЯ ГРАНИЦ ПУБЛИЧНОГО СЕРВИТУТА ПО ОБЪЕКТУ						
Теплотрасса ПЕРМСКИЙ КРАЙ, Г. ПЕРМЬ (НАИМЕНОВАНИЕ ОБЪЕКТА)						
Сведения о местоположении границ объекта						
1. Система координат МСК-59 (зона 2)						
2. Сведения о характерных точках границ объекта						
Обозначение характерных точек границ	Координаты, м			Метод определения координат и средняя квадратическая погрешность положения характерной точки (Мf), м	Описание закроятия точек на местности (при наличии)	5
	X	Y	3			
1	2	3	4			
1	512951.79	2230822.72	Геодезический метод; Мf=0.1	-	-	-
2	512967.77	2230823.65	Геодезический метод; Мf=0.1	-	-	-
3	512967.63	2230827.50	Геодезический метод; Мf=0.1	-	-	-
4	512970.71	2230827.59	Геодезический метод; Мf=0.1	-	-	-
5	512970.81	2230823.37	Геодезический метод; Мf=0.1	-	-	-
6	512985.41	2230823.73	Геодезический метод; Мf=0.1	-	-	-
7	512985.30	2230828.00	Геодезический метод; Мf=0.1	-	-	-
8	513008.52	2230828.69	Геодезический метод; Мf=0.1	-	-	-
9	513008.28	2230832.80	Геодезический метод; Мf=0.1	-	-	-
10	513013.34	2230833.02	Геодезический метод; Мf=0.1	-	-	-
11	513013.57	2230828.92	Геодезический метод; Мf=0.1	-	-	-
12	513094.29	2230832.40	Геодезический метод; Мf=0.1	-	-	-
13	513094.24	2230836.46	Геодезический метод; Мf=0.1	-	-	-
14	513099.39	2230836.67	Геодезический метод; Мf=0.1	-	-	-
15	513099.41	2230832.57	Геодезический метод; Мf=0.1	-	-	-
16	513123.88	2230833.56	Геодезический метод; Мf=0.1	-	-	-
17	513136.12	2230844.64	Геодезический метод; Мf=0.1	-	-	-
18	513137.61	2230843.11	Геодезический метод; Мf=0.1	-	-	-
19	513146.94	2230852.17	Геодезический метод; Мf=0.1	-	-	-
20	513145.32	2230853.83	Геодезический метод; Мf=0.1	-	-	-
21	513223.82	2230940.56	Геодезический метод; Мf=0.1	-	-	-
22	513225.33	2230939.20	Геодезический метод; Мf=0.1	-	-	-
23	513235.22	2230950.20	Геодезический метод; Мf=0.1	-	-	-
24	513233.82	2230951.47	Геодезический метод; Мf=0.1	-	-	-
25	513298.05	2231020.82	Геодезический метод; Мf=0.1	-	-	-
26	513303.46	2231015.90	Геодезический метод; Мf=0.1	-	-	-
27	513316.48	2231029.75	Геодезический метод; Мf=0.1	-	-	-
28	513311.01	2231034.73	Геодезический метод; Мf=0.1	-	-	-

1	2	3	4	5
107	513398.13	2231147.40	Геодезический метод; М±0.1	-
108	513313.81	2231052.55	Геодезический метод; М±0.1	-
109	513300.26	2231037.83	Геодезический метод; М±0.1	-
110	513294.13	2231031.31	Геодезический метод; М±0.1	-
111	513226.38	2230958.17	Геодезический метод; М±0.1	-
112	513225.12	2230959.30	Геодезический метод; М±0.1	-
113	513215.22	2230948.31	Геодезический метод; М±0.1	-
114	513216.39	2230947.25	Геодезический метод; М±0.1	-
115	513138.33	2230861.02	Геодезический метод; М±0.1	-
116	513137.46	2230861.92	Геодезический метод; М±0.1	-
117	513128.14	2230852.86	Геодезический метод; М±0.1	-
118	513129.15	2230851.81	Геодезический метод; М±0.1	-
119	513119.85	2230843.41	Геодезический метод; М±0.1	-
120	513109.37	2230842.98	Геодезический метод; М±0.1	-
121	513109.36	2230847.08	Геодезический метод; М±0.1	-
122	513084.13	2230846.06	Геодезический метод; М±0.1	-
123	513084.17	2230841.98	Геодезический метод; М±0.1	-
124	513022.99	2230839.34	Геодезический метод; М±0.1	-
125	513022.76	2230843.42	Геодезический метод; М±0.1	-
126	512997.72	2230842.36	Геодезический метод; М±0.1	-
127	512997.95	2230838.38	Геодезический метод; М±0.1	-
128	512985.06	2230838.00	Геодезический метод; М±0.1	-
129	512984.96	2230842.12	Геодезический метод; М±0.1	-
130	512970.36	2230841.76	Геодезический метод; М±0.1	-
131	512970.47	2230837.59	Геодезический метод; М±0.1	-
132	512967.28	2230837.50	Геодезический метод; М±0.1	-
133	512967.16	2230840.99	Геодезический метод; М±0.1	-
134	512951.23	2230840.20	Геодезический метод; М±0.1	-
1	512951.79	2230822.72	Геодезический метод; М±0.1	-
135	514080.16	2231519.44	Геодезический метод; М±0.1	-
136	514090.92	2231527.86	Геодезический метод; М±0.1	-
137	514085.16	2231534.76	Геодезический метод; М±0.1	-
138	514085.59	2231535.19	Геодезический метод; М±0.1	-
139	514082.63	2231539.00	Геодезический метод; М±0.1	-
140	514091.44	2231546.05	Геодезический метод; М±0.1	-
141	514049.21	2231599.74	Геодезический метод; М±0.1	-
142	514005.60	2231655.54	Геодезический метод; М±0.1	-
143	514009.27	2231658.50	Геодезический метод; М±0.1	-

1	2	3	4	5
68	513574.48	2231418.15	Геодезический метод; М±0.1	-
69	513575.99	2231417.33	Геодезический метод; М±0.1	-
70	513583.12	2231430.34	Геодезический метод; М±0.1	-
71	513581.77	2231431.08	Геодезический метод; М±0.1	-
72	513704.16	2231646.00	Геодезический метод; М±0.1	-
73	513706.03	2231644.87	Геодезический метод; М±0.1	-
74	513714.61	2231659.08	Геодезический метод; М±0.1	-
75	513712.34	2231660.45	Геодезический метод; М±0.1	-
76	513753.16	2231732.99	Геодезический метод; М±0.1	-
77	513754.98	2231732.02	Геодезический метод; М±0.1	-
78	513761.84	2231744.89	Геодезический метод; М±0.1	-
79	513749.47	2231751.29	Геодезический метод; М±0.1	-
80	513742.69	2231738.59	Геодезический метод; М±0.1	-
81	513744.34	2231737.71	Геодезический метод; М±0.1	-
82	513703.77	2231665.62	Геодезический метод; М±0.1	-
83	513702.10	2231666.62	Геодезический метод; М±0.1	-
84	513700.15	2231663.38	Геодезический метод; М±0.1	-
85	513672.37	2231680.66	Геодезический метод; М±0.1	-
86	513657.14	2231662.00	Геодезический метод; М±0.1	-
87	513613.20	2231693.65	Геодезический метод; М±0.1	-
88	513600.19	2231678.71	Геодезический метод; М±0.1	-
89	513609.21	2231673.85	Геодезический метод; М±0.1	-
90	513614.75	2231680.21	Геодезический метод; М±0.1	-
91	513658.93	2231648.38	Геодезический метод; М±0.1	-
92	513674.55	2231667.52	Геодезический метод; М±0.1	-
93	513694.98	2231654.81	Геодезический метод; М±0.1	-
94	513693.53	2231652.40	Геодезический метод; М±0.1	-
95	513695.59	2231651.17	Геодезический метод; М±0.1	-
96	513573.01	2231435.88	Геодезический метод; М±0.1	-
97	513571.28	2231436.83	Геодезический метод; М±0.1	-
98	513564.15	2231423.81	Геодезический метод; М±0.1	-
99	513565.71	2231422.96	Геодезический метод; М±0.1	-
100	513475.37	2231261.35	Геодезический метод; М±0.1	-
101	513488.51	2231251.37	Геодезический метод; М±0.1	-
102	513484.39	2231246.67	Геодезический метод; М±0.1	-
103	513486.28	2231245.12	Геодезический метод; М±0.1	-
104	513407.88	2231158.28	Геодезический метод; М±0.1	-
105	513406.66	2231159.40	Геодезический метод; М±0.1	-
106	513396.78	2231148.65	Геодезический метод; М±0.1	-



1	2	3	4	5
183	514072.30	2231535.98	Геодезический метод; Мf=0.1	-
184	514072.15	2231535.81	Геодезический метод; Мf=0.1	-
185	514075.11	2231530.31	Геодезический метод; Мf=0.1	-
186	514073.15	2231528.71	Геодезический метод; Мf=0.1	-
135	514080.16	2231519.44	Геодезический метод; Мf=0.1	-

1	2	3	4	5
144	513999.27	2231671.59	Геодезический метод; Мf=0.1	-
145	513995.41	2231668.44	Геодезический метод; Мf=0.1	-
146	513954.52	2231718.44	Геодезический метод; Мf=0.1	-
147	513927.14	2231696.61	Геодезический метод; Мf=0.1	-
148	513892.17	2231740.17	Геодезический метод; Мf=0.1	-
149	513865.26	2231718.23	Геодезический метод; Мf=0.1	-
150	513824.80	2231686.21	Геодезический метод; Мf=0.1	-
151	513812.41	2231702.12	Геодезический метод; Мf=0.1	-
152	513804.22	2231695.35	Геодезический метод; Мf=0.1	-
153	513802.62	2231697.23	Геодезический метод; Мf=0.1	-
154	513790.55	2231687.04	Геодезический метод; Мf=0.1	-
155	513800.21	2231675.62	Геодезический метод; Мf=0.1	-
156	513802.27	2231677.36	Геодезический метод; Мf=0.1	-
157	513816.03	2231661.19	Геодезический метод; Мf=0.1	-
158	513845.69	2231624.65	Геодезический метод; Мf=0.1	-
159	513841.83	2231621.40	Геодезический метод; Мf=0.1	-
160	513849.85	2231611.36	Геодезический метод; Мf=0.1	-
161	513858.50	2231618.67	Геодезический метод; Мf=0.1	-
162	513857.34	2231620.04	Геодезический метод; Мf=0.1	-
163	513860.21	2231622.64	Геодезический метод; Мf=0.1	-
164	513828.78	2231661.35	Геодезический метод; Мf=0.1	-
165	513830.94	2231663.19	Геодезический метод; Мf=0.1	-
166	513823.58	2231672.48	Геодезический метод; Мf=0.1	-
167	513867.82	2231707.48	Геодезический метод; Мf=0.1	-
168	513870.13	2231704.54	Геодезический метод; Мf=0.1	-
169	513881.44	2231713.83	Геодезический метод; Мf=0.1	-
170	513879.20	2231716.69	Геодезический метод; Мf=0.1	-
171	513890.68	2231726.06	Геодезический метод; Мf=0.1	-
172	513920.59	2231688.78	Геодезический метод; Мf=0.1	-
173	513925.77	2231682.73	Геодезический метод; Мf=0.1	-
174	513953.03	2231704.46	Геодезический метод; Мf=0.1	-
175	513990.89	2231658.19	Геодезический метод; Мf=0.1	-
176	513994.68	2231653.29	Геодезический метод; Мf=0.1	-
177	514036.21	2231600.12	Геодезический метод; Мf=0.1	-
178	514032.80	2231597.39	Геодезический метод; Мf=0.1	-
179	514042.74	2231584.72	Геодезический метод; Мf=0.1	-
180	514046.15	2231587.44	Геодезический метод; Мf=0.1	-
181	514077.45	2231547.67	Геодезический метод; Мf=0.1	-
182	514068.67	2231540.65	Геодезический метод; Мf=0.1	-

Публичный сервитут  
Тепловая трасса  
Схема расположения границ публичного сервитута



Условные обозначения:

- - границы публичного сервитута
- - трасса трубопровода
- граница земельного участка
- номер земельного участка
- граница кадастрового квартала
- номер кадастрового квартала
- 1 - характерная точка границы

Масштаб 1:1000

<b>ОПИСАНИЕ МЕСТОПОЛОЖЕНИЯ ГРАНИЦ ПУБЛИЧНОГО СЕРВИТУТА ПО ОБЪЕКТУ Тепловая трасса ПЕРМСКИЙ КРАЙ, Г. ПЕРМЬ, СВЕРДЛОВСКИЙ РАЙОН (НАИМЕНОВАНИЕ ОБЪЕКТА)</b>				
<b>Сведения о местоположении границ объекта</b>				
<b>1. Система координат <u>МСК-59. зона 2</u></b>				
<b>2. Сведения о характерных точках границ объекта</b>				
<b>Обозначение характерны х точек границ</b>	<b>Координаты. м</b>		<b>Метод определения координат и средняя квадратическая погрешность положения характерной точки (M<sub>t</sub>). м</b>	<b>Описание закреплен ия точки</b>
	<b>X</b>	<b>Y</b>		
<b>1</b>	<b>2</b>	<b>3</b>	<b>4</b>	<b>5</b>
1	517070,73	2233878,31	Геодезический метод; M <sub>t</sub> =0.1	-
2	517061,52	2233882,19	Геодезический метод; M <sub>t</sub> =0.1	-
3	517047,07	2233847,84	Геодезический метод; M <sub>t</sub> =0.1	-
4	517042,34	2233850,19	Геодезический метод; M <sub>t</sub> =0.1	-
5	517037,72	2233841,31	Геодезический метод; M <sub>t</sub> =0.1	-
6	517052,17	2233834,16	Геодезический метод; M <sub>t</sub> =0.1	-
1	517070,73	2233878,31	Геодезический метод; M <sub>t</sub> =0.1	-

Лист 1

Публичный сервитут  
 Схема расположения границ публичного сервитута  
 Тепловая трасса



Масштаб 1:1000

Используемые условные знаки и обозначения:

- - границы публичного сервитута
- - трасса трубопровода
- - границы кадастрового квартала
- 59:01:1713014 - кадастровый номер квартала
- 59 - границы учтенного земельного участка
- 59 - кадастровый номер земельного участка
- 1 - характерная точка границы

<b>ОПИСАНИЕ МЕСТОПОЛОЖЕНИЯ ГРАНИЦ ПУБЛИЧНОГО СЕРВИТУТА ПО ОБЪЕКТУ ТЕПЛОВАЯ ТРАССА ПЕРМСКИЙ КРАЙ, Г. ПЕРМЬ (НАИМЕНОВАНИЕ ОБЪЕКТА)</b>				
<b>Сведения о местоположении границ объекта</b>				
<b>1. Система координат МСК-59 (зона 2)</b>				
<b>2. Сведения о характерных точках границ объекта</b>				
Обозначение характерных точек границ	Координаты, м		Метод определения координат и средняя квадратическая погрешность положения характерной точки ( $M_t$ ), м	Описание закрепления точки на местности (при наличии)
	X	Y		
1	2	3	4	5
1	517024.29	2214535.72	Геодезический метод; $M_t=0.1$	-
2	517031.56	2214542.10	Геодезический метод; $M_t=0.1$	-
3	517005.84	2214571.13	Геодезический метод; $M_t=0.1$	-
4	517006.69	2214571.86	Геодезический метод; $M_t=0.1$	-
5	516997.64	2214581.88	Геодезический метод; $M_t=0.1$	-
6	516987.20	2214573.14	Геодезический метод; $M_t=0.1$	-
7	516996.22	2214562.85	Геодезический метод; $M_t=0.1$	-
8	516997.58	2214564.02	Геодезический метод; $M_t=0.1$	-
9	517016.24	2214542.95	Геодезический метод; $M_t=0.1$	-
10	517017.20	2214543.80	Геодезический метод; $M_t=0.1$	-
1	517024.29	2214535.72	Геодезический метод; $M_t=0.1$	-

Лист 1

Публичный сервитут тепловая трасса  
 Схема расположения границ публичного сервитута

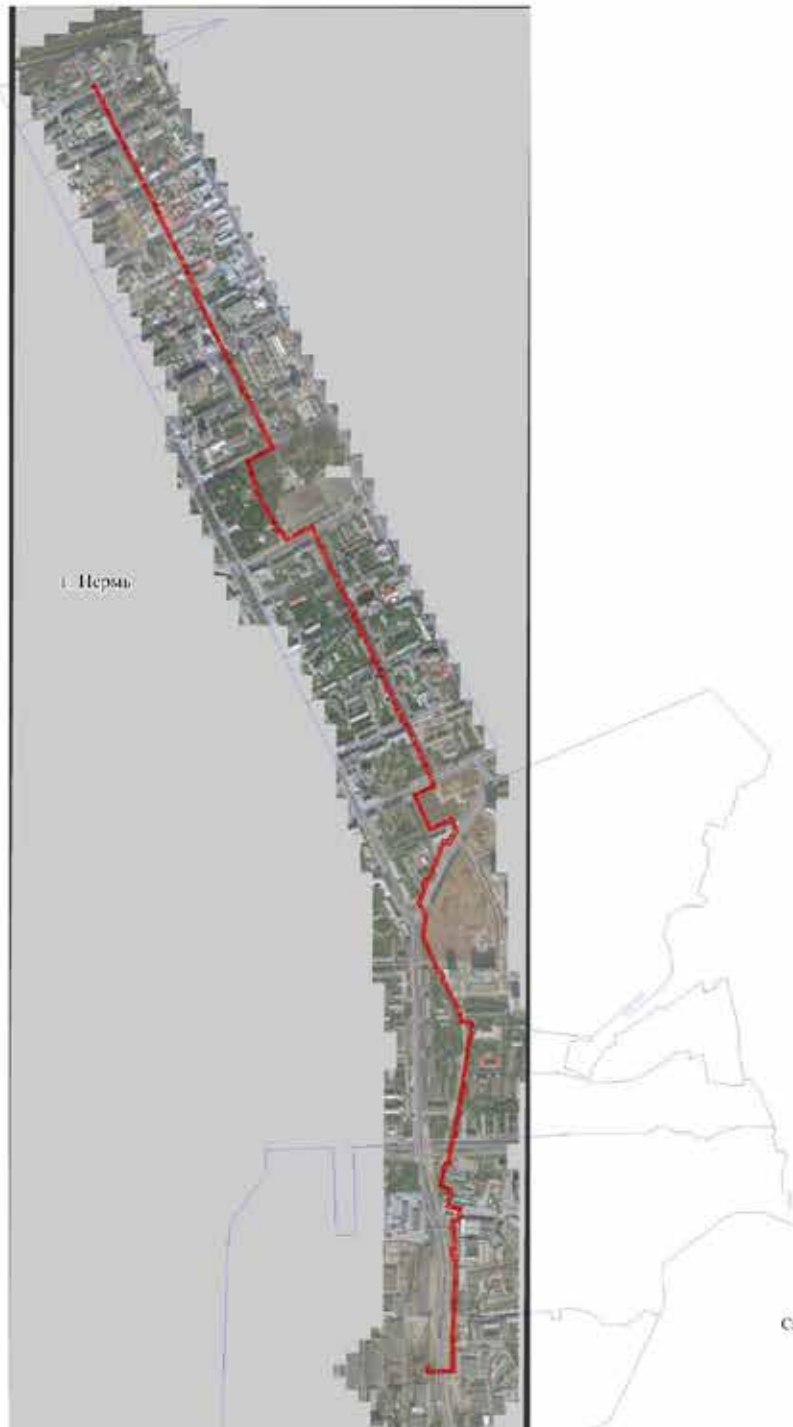

г. Нерль

Масштаб 1:15000

Используемые условные знаки и обозначения:

- - граница публичного сервитута
- - трасса трубопровода
- - границы кадастрового квартала
- 59:01:4410925 - кадастровый номер квартала
- 59:01:4410925 - границы учтенного земельного участка
- 59:01:4410925 - кадастровый номер земельного участка
- - характерная точка границы

Схема расположения листов

1
2
3
4
5
6
7
8

Публичный сервитут тепловая трасса  
 Схема расположения границ публичного сервитута



- Используемые условные знаки и обозначения:
- - границы публичного сервитута
  - - трасса трубопровода
  - границы кадастрового квартала
  - 50:01:44:0025 - кадастровый номер квартала
  - границы земельного участка
  - 1001:44:0024 - кадастровый номер земельного участка
  - - характерная точка границы

Масштаб 1:1500

Схема расположения листов

- 1
- 2
- 3
- 4
- 5
- 6
- 7
- 8

Лист 3

Публичный сервитут тепловая трасса  
 Схема расположения границ публичного сервитута



Схема расположения листов

- 1
- 2
- 3
- 4
- 5
- 6
- 7
- 8

Используемые условные знаки и обозначения:

- границы публичного сервитута
- трасса трубопровода
- границы кадастрового квартала
- кадастровый номер квартала
- границы земельного участка
- кадастровый номер земельного участка
- характерная точка границы

Масштаб 1:1500



Публичный сервитут тепловая трасса  
 Схема расположения границ публичного сервитута



- Используемые условные знаки и обозначения:
- - границы публичного сервитута
  - - трасса трубопровода
  - - границы кадастрового квартала
  - 50:01:44:0025 - кадастровый номер квартала
  - 131 - границы утченного земельного участка
  - 131 - кадастровый номер земельного участка
  - - характерная точка границы

Масштаб 1:2000

Схема расположения листов

1
2
3
4
5
6
7
8

Публичный сервитут тепловая трасса  
 Схема расположения границ публичного сервитута



Схема расположения листов

- 1
- 2
- 3
- 4
- 5
- 6
- 7
- 8

Используемые условные знаки и обозначения:

- граница публичного сервитута
- трасса трубопровода
- границы кадастрового квартала
- кадастровый номер квартала
- границы учтенного земельного участка
- кадастровый номер земельного участка
- характерная точка границы

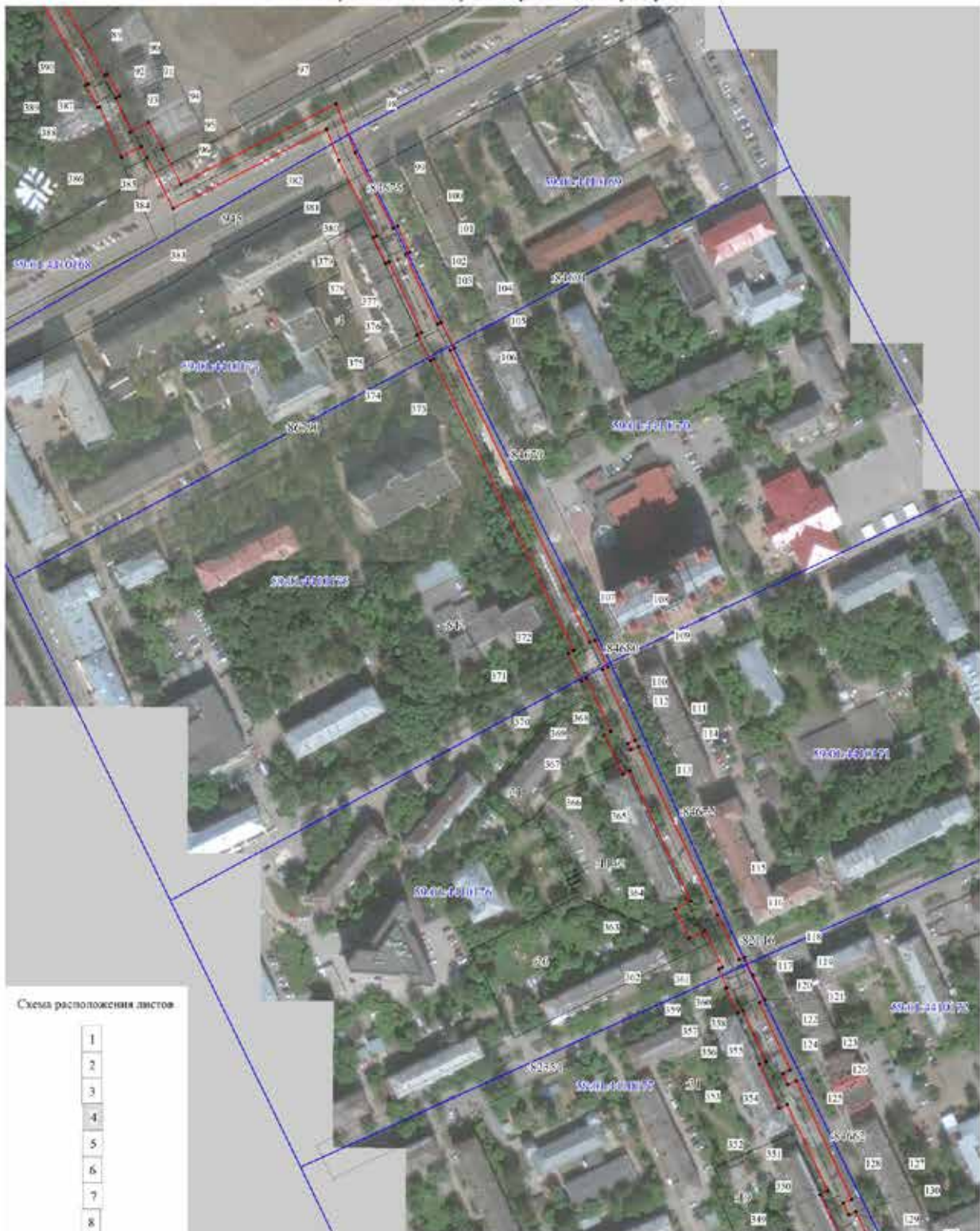
Масштаб 1:2000

Публичный сервитут тепловая трасса  
 Схема расположения границ публичного сервитута



Схема расположения листов

- 1
- 2
- 3
- 4
- 5
- 6
- 7
- 8

- Используемые условные знаки и обозначения:
- - границы публичного сервитута
  - - трасса трубопровода
  - границы кадастрового квартала
  - 50:01/001/02/01 - кадастровый номер квартала
  - границы утченного земельного участка
  - 131 - кадастровый номер земельного участка
  - - характерная точка границы

Масштаб 1:1500

Публичный сервитут тепловая трасса  
 Схема расположения границ публичного сервитута



- Используемые условные знаки и обозначения:
- - границы публичного сервитута
  - - трасса трубопровода
  - границы кадастрового квартала
  - 50:01:44:0025 - кадастровый номер квартала
  - границы утешного земельного участка
  - 131 - кадастровый номер земельного участка
  - - характерная точка границы

Масштаб 1:2000

Публичный сервитут тепловая трасса  
 Схема расположения границ публичного сервитута



Схема расположения листов

- 1
- 2
- 3
- 4
- 5
- 6
- 7
- 8

- Используемые условные знаки и обозначения:
- - границы публичного сервитута
  - - трасса трубопровода
  - границы кадастрового квартала
  - 5001-441025 - кадастровый номер квартала
  - границы утешного земельного участка
  - 131 - кадастровый номер земельного участка
  - - характерная точка границы

Масштаб 1:2000

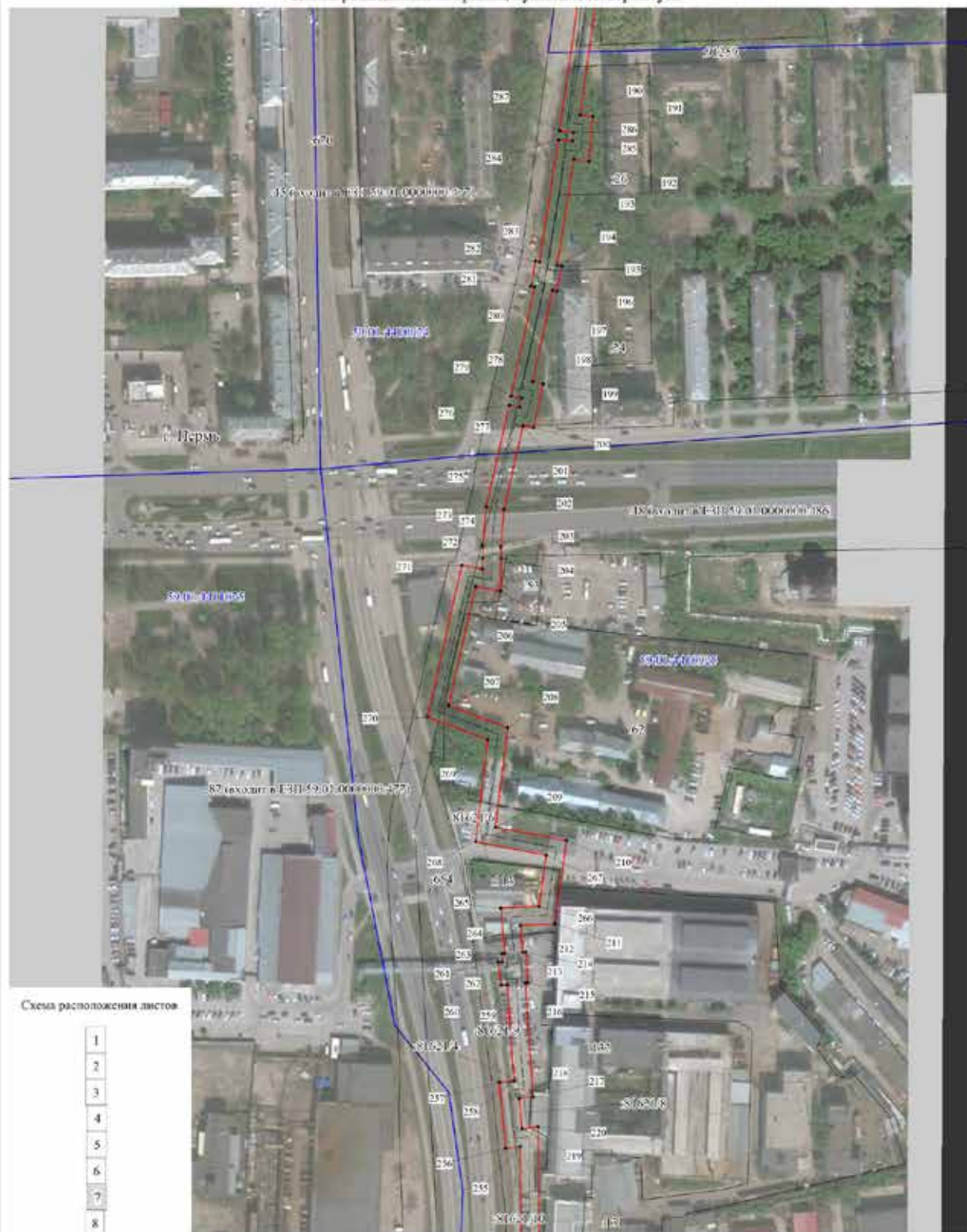
Публичный сервитут тепловая трасса  
 Схема расположения границ публичного сервитута

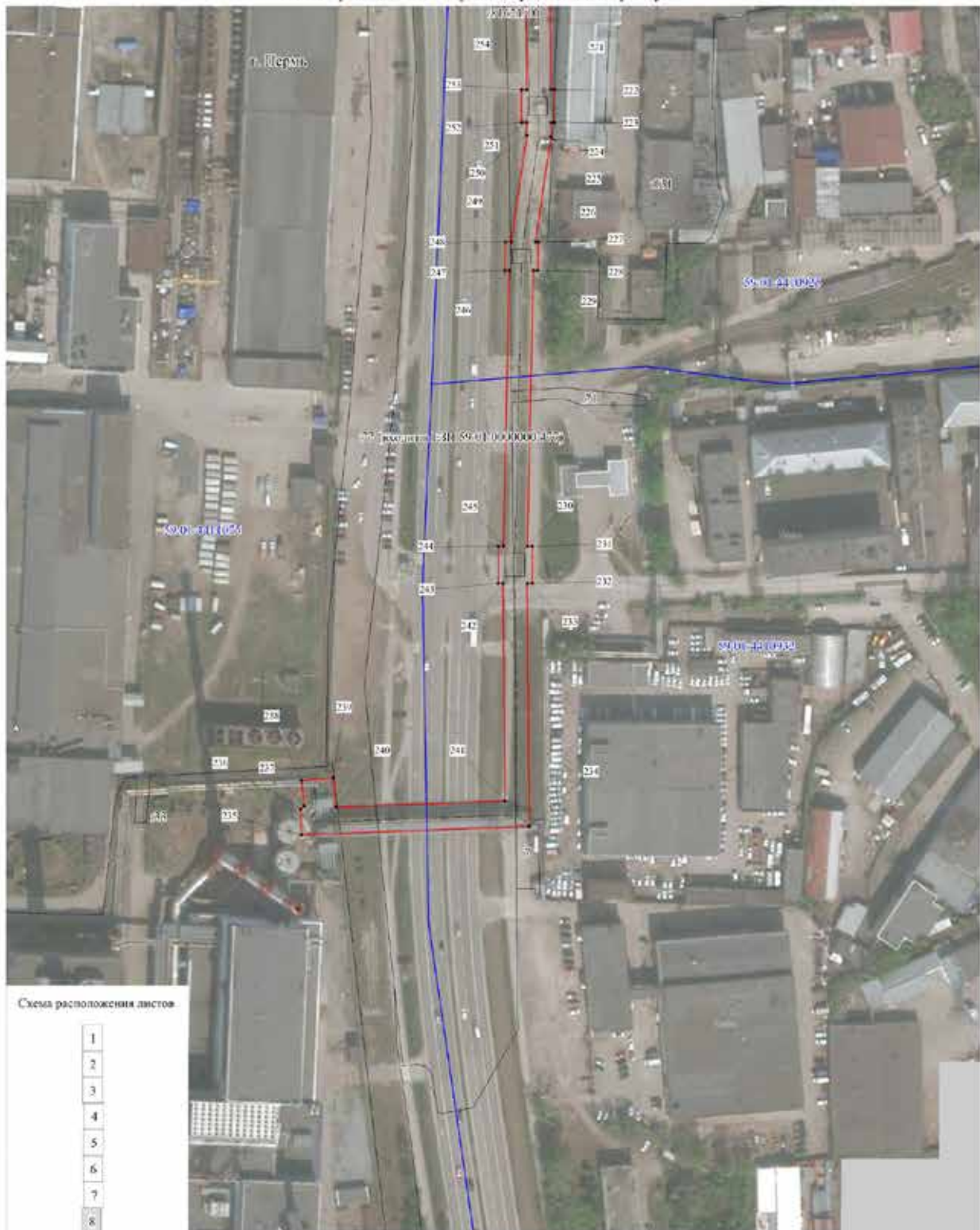

- Используемые условные знаки и обозначения:
- - границы публичного сервитута
  - - трасса трубопровода
  - границы кадастрового квартала
  - 59:01:44:0025 - кадастровый номер квартала
  - границы утченного земельного участка
  - 131 - кадастровый номер земельного участка
  - - характеристическая точка границы

Масштаб 1:2000

<b>ОПИСАНИЕ МЕСТОПОЛОЖЕНИЯ ГРАНИЦ ПУБЛИЧНОГО СЕРВИТУТА ПО ОБЪЕКТУ Тепловая трасса ПЕРМСКИЙ КРАЙ, Г. ПЕРМЬ (НАИМЕНОВАНИЕ ОБЪЕКТА)</b>				
<b>Сведения о местоположении границ объекта</b>				
<b>1. Система координат МСК-59(зона 2)</b>				
<b>2. Сведения о характерных точках границ объекта</b>				
Обозначение характерных точек границ	Координаты, м		Метод определения координат и средняя квадратическая погрешность положения характерной точки ( $M_t$ ), м	Описание закрепления точки на местности (при наличии)
	X	Y		
1	2	3	4	5
1	518548.29	2231715.66	Геодезический метод; $M_t=0.1$	-
2	518537.26	2231721.12	Геодезический метод; $M_t=0.1$	-
3	518536.71	2231720.08	Геодезический метод; $M_t=0.1$	-
4	518494.95	2231741.62	Геодезический метод; $M_t=0.1$	-
5	518495.97	2231743.59	Геодезический метод; $M_t=0.1$	-
6	518482.97	2231750.24	Геодезический метод; $M_t=0.1$	-
7	518481.94	2231748.23	Геодезический метод; $M_t=0.1$	-
8	518461.00	2231758.71	Геодезический метод; $M_t=0.1$	-
9	518461.79	2231760.27	Геодезический метод; $M_t=0.1$	-
10	518448.72	2231766.74	Геодезический метод; $M_t=0.1$	-
11	518447.95	2231765.24	Геодезический метод; $M_t=0.1$	-
12	518389.30	2231794.57	Геодезический метод; $M_t=0.1$	-
13	518390.21	2231796.40	Геодезический метод; $M_t=0.1$	-
14	518377.34	2231802.73	Геодезический метод; $M_t=0.1$	-
15	518376.47	2231800.98	Геодезический метод; $M_t=0.1$	-
16	518344.25	2231817.00	Геодезический метод; $M_t=0.1$	-
17	518344.78	2231818.17	Геодезический метод; $M_t=0.1$	-
18	518332.60	2231823.77	Геодезический метод; $M_t=0.1$	-
19	518332.30	2231823.13	Геодезический метод; $M_t=0.1$	-
20	518276.46	2231852.67	Геодезический метод; $M_t=0.1$	-
21	518277.38	2231854.56	Геодезический метод; $M_t=0.1$	-
22	518263.53	2231861.31	Геодезический метод; $M_t=0.1$	-
23	518262.75	2231859.70	Геодезический метод; $M_t=0.1$	-
24	518218.41	2231881.69	Геодезический метод; $M_t=0.1$	-
25	518219.22	2231883.41	Геодезический метод; $M_t=0.1$	-
26	518207.09	2231889.12	Геодезический метод; $M_t=0.1$	-
27	518206.41	2231887.67	Геодезический метод; $M_t=0.1$	-
28	518153.63	2231914.11	Геодезический метод; $M_t=0.1$	-

1	2	3	4	5
68	517389.28	2232284.83	Геодезический метод; Мт=0.1	-
69	517387.43	2232281.20	Геодезический метод; Мт=0.1	-
70	517382.95	2232283.48	Геодезический метод; Мт=0.1	-
71	517384.68	2232286.96	Геодезический метод; Мт=0.1	-
72	517352.77	2232302.79	Геодезический метод; Мт=0.1	-
73	517354.25	2232305.62	Геодезический метод; Мт=0.1	-
74	517341.83	2232312.09	Геодезический метод; Мт=0.1	-
75	517334.90	2232298.78	Геодезический метод; Мт=0.1	-
76	517337.13	2232297.62	Геодезический метод; Мт=0.1	-
77	517323.25	2232270.94	Геодезический метод; Мт=0.1	-
78	517322.10	2232271.54	Геодезический метод; Мт=0.1	-
79	517315.08	2232258.31	Геодезический метод; Мт=0.1	-
80	517316.33	2232257.64	Геодезический метод; Мт=0.1	-
81	517300.96	2232228.13	Геодезический метод; Мт=0.1	-
82	517298.33	2232229.22	Геодезический метод; Мт=0.1	-
83	517297.13	2232226.43	Геодезический метод; Мт=0.1	-
84	517271.48	2232234.00	Геодезический метод; Мт=0.1	-
85	517271.89	2232235.51	Геодезический метод; Мт=0.1	-
86	517257.24	2232239.50	Геодезический метод; Мт=0.1	-
87	517256.91	2232238.31	Геодезический метод; Мт=0.1	-
88	517198.56	2232255.53	Геодезический метод; Мт=0.1	-
89	517109.03	2232306.31	Геодезический метод; Мт=0.1	-
90	517109.95	2232308.03	Геодезический метод; Мт=0.1	-
91	517097.59	2232314.59	Геодезический метод; Мт=0.1	-
92	517096.54	2232312.62	Геодезический метод; Мт=0.1	-
93	517077.81	2232320.56	Геодезический метод; Мт=0.1	-
94	517083.26	2232330.79	Геодезический метод; Мт=0.1	-
95	517068.15	2232338.69	Геодезический метод; Мт=0.1	-
96	517048.95	2232348.69	Геодезический метод; Мт=0.1	-
97	517093.35	2232434.40	Геодезический метод; Мт=0.1	-
98	517066.39	2232445.25	Геодезический метод; Мт=0.1	-
99	517024.52	2232466.07	Геодезический метод; Мт=0.1	-
100	517025.64	2232468.42	Геодезический метод; Мт=0.1	-
101	517011.28	2232475.26	Геодезический метод; Мт=0.1	-
102	517010.17	2232472.94	Геодезический метод; Мт=0.1	-
103	516971.41	2232490.75	Геодезический метод; Мт=0.1	-
104	516972.39	2232492.62	Геодезический метод; Мт=0.1	-
105	516958.22	2232500.03	Геодезический метод; Мт=0.1	-
106	516956.91	2232497.54	Геодезический метод; Мт=0.1	-

1	2	3	4	5
29	518154.32	2231915.46	Геодезический метод; Мт=0.1	-
30	518142.54	2231921.46	Геодезический метод; Мт=0.1	-
31	518141.72	2231919.83	Геодезический метод; Мт=0.1	-
32	518132.63	2231923.98	Геодезический метод; Мт=0.1	-
33	518133.23	2231925.29	Геодезический метод; Мт=0.1	-
34	518121.05	2231930.88	Геодезический метод; Мт=0.1	-
35	518120.52	2231929.71	Геодезический метод; Мт=0.1	-
36	518015.34	2231981.75	Геодезический метод; Мт=0.1	-
37	518016.00	2231983.04	Геодезический метод; Мт=0.1	-
38	518003.48	2231989.29	Геодезический метод; Мт=0.1	-
39	518002.86	2231988.06	Геодезический метод; Мт=0.1	-
40	517950.26	2232015.34	Геодезический метод; Мт=0.1	-
41	517951.41	2232017.65	Геодезический метод; Мт=0.1	-
42	517937.36	2232024.64	Геодезический метод; Мт=0.1	-
43	517936.69	2232023.29	Геодезический метод; Мт=0.1	-
44	517923.64	2232029.04	Геодезический метод; Мт=0.1	-
45	517923.14	2232027.90	Геодезический метод; Мт=0.1	-
46	517853.73	2232063.15	Геодезический метод; Мт=0.1	-
47	517849.71	2232055.01	Геодезический метод; Мт=0.1	-
48	517839.09	2232060.15	Геодезический метод; Мт=0.1	-
49	517840.10	2232062.19	Геодезический метод; Мт=0.1	-
50	517827.36	2232068.46	Геодезический метод; Мт=0.1	-
51	517826.35	2232066.41	Геодезический метод; Мт=0.1	-
52	517669.12	2232144.78	Геодезический метод; Мт=0.1	-
53	517670.54	2232147.48	Геодезический метод; Мт=0.1	-
54	517656.82	2232154.73	Геодезический метод; Мт=0.1	-
55	517655.23	2232151.75	Геодезический метод; Мт=0.1	-
56	517544.03	2232208.00	Геодезический метод; Мт=0.1	-
57	517541.33	2232202.34	Геодезический метод; Мт=0.1	-
58	517539.09	2232203.46	Геодезический метод; Мт=0.1	-
59	517541.80	2232209.14	Геодезический метод; Мт=0.1	-
60	517518.34	2232220.79	Геодезический метод; Мт=0.1	-
61	517519.41	2232222.77	Геодезический метод; Мт=0.1	-
62	517506.59	2232229.73	Геодезический метод; Мт=0.1	-
63	517505.26	2232227.29	Геодезический метод; Мт=0.1	-
64	517434.60	2232262.35	Геодезический метод; Мт=0.1	-
65	517435.33	2232263.83	Геодезический метод; Мт=0.1	-
66	517421.83	2232270.38	Геодезический метод; Мт=0.1	-
67	517421.16	2232269.02	Геодезический метод; Мт=0.1	-



1	2	3	4	5
146	516261.34	2232828.11	Геодезический метод; Мf=0.1	-
147	516239.53	2232836.58	Геодезический метод; Мf=0.1	-
148	516239.90	2232837.48	Геодезический метод; Мf=0.1	-
149	516226.27	2232843.02	Геодезический метод; Мf=0.1	-
150	516221.08	2232830.23	Геодезический метод; Мf=0.1	-
151	516222.69	2232829.58	Геодезический метод; Мf=0.1	-
152	516203.63	2232787.40	Геодезический метод; Мf=0.1	-
153	516198.20	2232775.55	Геодезический метод; Мf=0.1	-
154	516093.89	2232822.82	Геодезический метод; Мf=0.1	-
155	516127.84	2232893.80	Геодезический метод; Мf=0.1	-
156	516117.89	2232899.22	Геодезический метод; Мf=0.1	-
157	516080.03	2232913.83	Геодезический метод; Мf=0.1	-
158	516035.79	2232888.27	Геодезический метод; Мf=0.1	-
159	516037.94	2232867.75	Геодезический метод; Мf=0.1	-
160	515982.67	2232846.92	Геодезический метод; Мf=0.1	-
161	515981.79	2232849.35	Геодезический метод; Мf=0.1	-
162	515968.61	2232844.63	Геодезический метод; Мf=0.1	-
163	515969.70	2232841.61	Геодезический метод; Мf=0.1	-
164	515910.47	2232815.22	Геодезический метод; Мf=0.1	-
165	515913.44	2232808.13	Геодезический метод; Мf=0.1	-
166	515904.76	2232804.48	Геодезический метод; Мf=0.1	-
167	515901.42	2232812.56	Геодезический метод; Мf=0.1	-
168	515865.47	2232797.98	Геодезический метод; Мf=0.1	-
169	515864.73	2232800.04	Геодезический метод; Мf=0.1	-
170	515852.88	2232795.77	Геодезический метод; Мf=0.1	-
171	515853.79	2232793.21	Геодезический метод; Мf=0.1	-
172	515844.51	2232789.40	Геодезический метод; Мf=0.1	-
173	515808.06	2232811.38	Геодезический метод; Мf=0.1	-
174	515777.31	2232809.63	Геодезический метод; Мf=0.1	-
175	515728.61	2232803.33	Геодезический метод; Мf=0.1	-
176	515627.30	2232850.23	Геодезический метод; Мf=0.1	-
177	515629.05	2232854.67	Геодезический метод; Мf=0.1	-
178	515597.95	2232871.03	Геодезический метод; Мf=0.1	-
179	515595.39	2232866.48	Геодезический метод; Мf=0.1	-
180	515519.16	2232906.74	Геодезический метод; Мf=0.1	-
181	515511.03	2232908.81	Геодезический метод; Мf=0.1	-
182	515489.14	2232924.06	Геодезический метод; Мf=0.1	-
183	515458.22	2232927.88	Геодезический метод; Мf=0.1	-
184	515453.28	2232964.36	Геодезический метод; Мf=0.1	-

1	2	3	4	5
107	516795.20	2232575.08	Геодезический метод; Мf=0.1	-
108	516796.55	2232577.89	Геодезический метод; Мf=0.1	-
109	516781.55	2232585.15	Геодезический метод; Мf=0.1	-
110	516780.04	2232582.23	Геодезический метод; Мf=0.1	-
111	516741.14	2232600.16	Геодезический метод; Мf=0.1	-
112	516739.19	2232596.10	Геодезический метод; Мf=0.1	-
113	516735.69	2232597.87	Геодезический метод; Мf=0.1	-
114	516737.63	2232601.91	Геодезический метод; Мf=0.1	-
115	516651.47	2232642.11	Геодезический метод; Мf=0.1	-
116	516644.35	2232645.67	Геодезический метод; Мf=0.1	-
117	516619.48	2232657.63	Геодезический метод; Мf=0.1	-
118	516620.87	2232660.75	Геодезический метод; Мf=0.1	-
119	516610.98	2232665.13	Геодезический метод; Мf=0.1	-
120	516611.04	2232665.25	Геодезический метод; Мf=0.1	-
121	516597.30	2232671.95	Геодезический метод; Мf=0.1	-
122	516595.77	2232668.82	Геодезический метод; Мf=0.1	-
123	516558.46	2232685.98	Геодезический метод; Мf=0.1	-
124	516556.65	2232681.92	Геодезический метод; Мf=0.1	-
125	516550.50	2232684.69	Геодезический метод; Мf=0.1	-
126	516552.52	2232689.15	Геодезический метод; Мf=0.1	-
127	516486.91	2232719.98	Геодезический метод; Мf=0.1	-
128	516484.70	2232715.54	Геодезический метод; Мf=0.1	-
129	516478.41	2232718.43	Геодезический метод; Мf=0.1	-
130	516480.25	2232722.17	Геодезический метод; Мf=0.1	-
131	516456.38	2232733.45	Геодезический метод; Мf=0.1	-
132	516456.79	2232734.29	Геодезический метод; Мf=0.1	-
133	516451.64	2232736.81	Геодезический метод; Мf=0.1	-
134	516453.38	2232740.25	Геодезический метод; Мf=0.1	-
135	516438.73	2232747.63	Геодезический метод; Мf=0.1	-
136	516437.87	2232745.93	Геодезический метод; Мf=0.1	-
137	516436.18	2232746.73	Геодезический метод; Мf=0.1	-
138	516437.34	2232749.27	Геодезический метод; Мf=0.1	-
139	516425.34	2232754.76	Геодезический метод; Мf=0.1	-
140	516424.26	2232752.40	Геодезический метод; Мf=0.1	-
141	516385.47	2232770.90	Геодезический метод; Мf=0.1	-
142	516307.45	2232807.80	Геодезический метод; Мf=0.1	-
143	516308.21	2232809.61	Геодезический метод; Мf=0.1	-
144	516296.14	2232814.67	Геодезический метод; Мf=0.1	-
145	516295.53	2232813.21	Геодезический метод; Мf=0.1	-

1	2	3	4	5
224	514587.54	2232911.21	Геодезический метод; M(=0.1	-
225	514581.57	2232911.21	Геодезический метод; M(=0.1	-
226	514537.86	2232904.88	Геодезический метод; M(=0.1	-
227	514537.85	2232905.98	Геодезический метод; M(=0.1	-
228	514526.05	2232905.85	Геодезический метод; M(=0.1	-
229	514526.05	2232903.87	Геодезический метод; M(=0.1	-
230	514411.41	2232901.40	Геодезический метод; M(=0.1	-
231	514411.41	2232903.50	Геодезический метод; M(=0.1	-
232	514395.96	2232903.50	Геодезический метод; M(=0.1	-
233	514395.96	2232901.31	Геодезический метод; M(=0.1	-
234	514295.03	2232902.17	Геодезический метод; M(=0.1	-
235	514291.55	2232807.52	Геодезический метод; M(=0.1	-
236	514302.20	2232807.15	Геодезический метод; M(=0.1	-
237	514303.52	2232808.69	Геодезический метод; M(=0.1	-
238	514314.05	2232807.61	Геодезический метод; M(=0.1	-
239	514315.39	2232820.71	Геодезический метод; M(=0.1	-
240	514302.92	2232821.91	Геодезический метод; M(=0.1	-
241	514305.51	2232892.07	Геодезический метод; M(=0.1	-
242	514395.96	2232891.30	Геодезический метод; M(=0.1	-
243	514395.96	2232889.29	Геодезический метод; M(=0.1	-
244	514411.41	2232889.29	Геодезический метод; M(=0.1	-
245	514411.41	2232891.40	Геодезический метод; M(=0.1	-
246	514526.05	2232893.87	Геодезический метод; M(=0.1	-
247	514526.05	2232892.05	Геодезический метод; M(=0.1	-
248	514537.85	2232892.18	Геодезический метод; M(=0.1	-
249	514537.85	2232894.77	Геодезический метод; M(=0.1	-
250	514582.28	2232901.21	Геодезический метод; M(=0.1	-
251	514587.54	2232901.21	Геодезический метод; M(=0.1	-
252	514587.54	2232898.95	Геодезический метод; M(=0.1	-
253	514601.14	2232898.95	Геодезический метод; M(=0.1	-
254	514601.14	2232901.14	Геодезический метод; M(=0.1	-
255	514670.15	2232900.52	Геодезический метод; M(=0.1	-
256	514669.33	2232892.45	Геодезический метод; M(=0.1	-
257	514705.88	2232888.86	Геодезический метод; M(=0.1	-
258	514706.61	2232896.96	Геодезический метод; M(=0.1	-
259	514759.94	2232893.31	Геодезический метод; M(=0.1	-
260	514759.67	2232890.10	Геодезический метод; M(=0.1	-
261	514772.41	2232888.32	Геодезический метод; M(=0.1	-
262	514772.53	2232890.44	Геодезический метод; M(=0.1	-

1	2	3	4	5
185	515416.36	2232959.94	Геодезический метод; M(=0.1	-
186	515415.20	2232963.98	Геодезический метод; M(=0.1	-
187	515398.19	2232961.77	Геодезический метод; M(=0.1	-
188	515398.53	2232955.22	Геодезический метод; M(=0.1	-
189	515353.28	2232949.50	Геодезический метод; M(=0.1	-
190	515241.57	2232933.67	Геодезический метод; M(=0.1	-
191	515240.70	2232940.76	Геодезический метод; M(=0.1	-
192	515215.98	2232938.54	Геодезический метод; M(=0.1	-
193	515216.92	2232930.19	Геодезический метод; M(=0.1	-
194	515158.37	2232921.00	Геодезический метод; M(=0.1	-
195	515157.93	2232923.44	Геодезический метод; M(=0.1	-
196	515144.16	2232920.96	Геодезический метод; M(=0.1	-
197	515144.61	2232918.42	Геодезический метод; M(=0.1	-
198	515093.83	2232907.38	Геодезический метод; M(=0.1	-
199	515092.77	2232913.29	Геодезический метод; M(=0.1	-
200	515068.33	2232907.94	Геодезический метод; M(=0.1	-
201	515069.38	2232902.11	Геодезический метод; M(=0.1	-
202	515023.17	2232891.58	Геодезический метод; M(=0.1	-
203	515002.41	2232889.79	Геодезический метод; M(=0.1	-
204	514996.16	2232889.83	Геодезический метод; M(=0.1	-
205	514977.91	2232889.58	Геодезический метод; M(=0.1	-
206	514980.53	2232875.75	Геодезический метод; M(=0.1	-
207	514914.39	2232860.79	Геодезический метод; M(=0.1	-
208	514902.20	2232893.54	Геодезический метод; M(=0.1	-
209	514847.13	2232886.77	Геодезический метод; M(=0.1	-
210	514839.70	2232926.23	Геодезический метод; M(=0.1	-
211	514793.57	2232919.54	Геодезический метод; M(=0.1	-
212	514792.79	2232900.61	Геодезический метод; M(=0.1	-
213	514777.77	2232901.92	Геодезический метод; M(=0.1	-
214	514777.86	2232903.67	Геодезический метод; M(=0.1	-
215	514760.88	2232904.75	Геодезический метод; M(=0.1	-
216	514760.76	2232903.28	Геодезический метод; M(=0.1	-
217	514697.53	2232907.62	Геодезический метод; M(=0.1	-
218	514696.83	2232899.80	Геодезический метод; M(=0.1	-
219	514680.29	2232901.42	Геодезический метод; M(=0.1	-
220	514681.21	2232910.42	Геодезический метод; M(=0.1	-
221	514601.14	2232911.14	Геодезический метод; M(=0.1	-
222	514601.14	2232912.65	Геодезический метод; M(=0.1	-
223	514587.54	2232912.65	Геодезический метод; M(=0.1	-

1	2	3	4	5
302	515778.24	2232799.67	Геодезический метод; Mf=0.1	-
303	515805.54	2232801.23	Геодезический метод; Mf=0.1	-
304	515843.65	2232778.25	Геодезический метод; Mf=0.1	-
305	515857.17	2232783.79	Геодезический метод; Mf=0.1	-
306	515857.71	2232782.31	Геодезический метод; Mf=0.1	-
307	515869.58	2232786.58	Геодезический метод; Mf=0.1	-
308	515868.86	2232788.56	Геодезический метод; Mf=0.1	-
309	515895.97	2232799.56	Геодезический метод; Mf=0.1	-
310	515899.34	2232791.38	Геодезический метод; Mf=0.1	-
311	515926.52	2232802.77	Геодезический метод; Mf=0.1	-
312	515923.47	2232810.06	Геодезический метод; Mf=0.1	-
313	515973.09	2232832.17	Геодезический метод; Mf=0.1	-
314	515973.90	2232829.94	Геодезический метод; Mf=0.1	-
315	515987.07	2232834.67	Геодезический метод; Mf=0.1	-
316	515986.05	2232837.50	Геодезический метод; Mf=0.1	-
317	516053.88	2232863.08	Геодезический метод; Mf=0.1	-
318	516053.75	2232879.59	Геодезический метод; Mf=0.1	-
319	516086.84	2232900.48	Геодезический метод; Mf=0.1	-
320	516113.67	2232890.13	Геодезический метод; Mf=0.1	-
321	516114.72	2232889.56	Геодезический метод; Mf=0.1	-
322	516082.66	2232822.52	Геодезический метод; Mf=0.1	-
323	516082.46	2232819.36	Геодезический метод; Mf=0.1	-
324	516084.26	2232816.21	Геодезический метод; Mf=0.1	-
325	516199.78	2232763.85	Геодезический метод; Mf=0.1	-
326	516204.53	2232765.40	Геодезический метод; Mf=0.1	-
327	516205.84	2232768.22	Геодезический метод; Mf=0.1	-
328	516231.96	2232825.81	Геодезический метод; Mf=0.1	-
329	516234.70	2232824.70	Геодезический метод; Mf=0.1	-
330	516235.76	2232827.31	Геодезический метод; Mf=0.1	-
331	516257.53	2232818.86	Геодезический метод; Mf=0.1	-
332	516291.64	2232804.00	Геодезический метод; Mf=0.1	-
333	516290.64	2232801.61	Геодезический метод; Mf=0.1	-
334	516302.70	2232796.50	Геодезический метод; Mf=0.1	-
335	516303.57	2232798.57	Геодезический метод; Mf=0.1	-
336	516381.19	2232761.88	Геодезический метод; Mf=0.1	-
337	516420.09	2232743.31	Геодезический метод; Mf=0.1	-
338	516418.67	2232740.21	Геодезический метод; Mf=0.1	-
339	516430.69	2232734.71	Геодезический метод; Mf=0.1	-
340	516432.02	2232737.63	Геодезический метод; Mf=0.1	-

1	2	3	4	5
263	514777.10	2232890.19	Геодезический метод; Mf=0.1	-
264	514777.20	2232891.94	Геодезический метод; Mf=0.1	-
265	514802.35	2232889.74	Геодезический метод; Mf=0.1	-
266	514803.22	2232910.86	Геодезический метод; Mf=0.1	-
267	514831.63	2232915.02	Геодезический метод; Mf=0.1	-
268	514839.03	2232875.70	Геодезический метод; Mf=0.1	-
269	514895.58	2232882.65	Геодезический метод; Mf=0.1	-
270	514908.07	2232849.11	Геодезический метод; Mf=0.1	-
271	514992.16	2232868.13	Геодезический метод; Mf=0.1	-
272	514989.96	2232879.74	Геодезический метод; Mf=0.1	-
273	514996.20	2232879.83	Геодезический метод; Mf=0.1	-
274	515002.83	2232879.79	Геодезический метод; Mf=0.1	-
275	515024.72	2232881.68	Геодезический метод; Mf=0.1	-
276	515080.91	2232894.48	Геодезический метод; Mf=0.1	-
277	515079.88	2232900.23	Геодезический метод; Mf=0.1	-
278	515084.77	2232901.30	Геодезический метод; Mf=0.1	-
279	515085.83	2232895.40	Геодезический метод; Mf=0.1	-
280	515146.40	2232908.58	Геодезический метод; Mf=0.1	-
281	515146.77	2232906.50	Геодезический метод; Mf=0.1	-
282	515160.54	2232908.96	Геодезический метод; Mf=0.1	-
283	515160.15	2232911.15	Геодезический метод; Mf=0.1	-
284	515227.92	2232921.80	Геодезический метод; Mf=0.1	-
285	515227.06	2232929.49	Геодезический метод; Mf=0.1	-
286	515231.95	2232929.93	Геодезический метод; Mf=0.1	-
287	515232.88	2232922.34	Геодезический метод; Mf=0.1	-
288	515354.61	2232939.59	Геодезический метод; Mf=0.1	-
289	515408.98	2232946.46	Геодезический метод; Mf=0.1	-
290	515408.86	2232948.96	Геодезический метод; Mf=0.1	-
291	515444.70	2232953.25	Геодезический метод; Mf=0.1	-
292	515449.34	2232918.90	Геодезический метод; Mf=0.1	-
293	515485.43	2232914.44	Геодезический метод; Mf=0.1	-
294	515501.32	2232903.25	Геодезический метод; Mf=0.1	-
295	515506.92	2232899.54	Геодезический метод; Mf=0.1	-
296	515515.54	2232897.34	Геодезический метод; Mf=0.1	-
297	515599.33	2232853.09	Геодезический метод; Mf=0.1	-
298	515601.90	2232857.65	Геодезический метод; Mf=0.1	-
299	515616.46	2232850.00	Геодезический метод; Mf=0.1	-
300	515614.53	2232845.13	Геодезический метод; Mf=0.1	-
301	515727.03	2232793.04	Геодезический метод; Mf=0.1	-

1	2	3	4	5
380	517020.21	2232457.05	Геодезический метод; M±=0.1	-
381	517062.29	2232436.13	Геодезический метод; M±=0.1	-
382	517079.41	2232429.23	Геодезический метод; M±=0.1	-
383	517035.48	2232344.43	Геодезический метод; M±=0.1	-
384	517063.52	2232329.84	Геодезический метод; M±=0.1	-
385	517069.70	2232326.60	Геодезический метод; M±=0.1	-
386	517063.85	2232315.61	Геодезический метод; M±=0.1	-
387	517091.83	2232303.75	Геодезический метод; M±=0.1	-
388	517091.25	2232302.67	Геодезический метод; M±=0.1	-
389	517103.62	2232296.11	Геодезический метод; M±=0.1	-
390	517104.34	2232297.48	Геодезический метод; M±=0.1	-
391	517194.63	2232246.26	Геодезический метод; M±=0.1	-
392	517254.28	2232228.65	Геодезический метод; M±=0.1	-
393	517253.79	2232226.86	Геодезический метод; M±=0.1	-
394	517268.46	2232222.88	Геодезический метод; M±=0.1	-
395	517268.86	2232224.35	Геодезический метод; M±=0.1	-
396	517293.13	2232217.19	Геодезический метод; M±=0.1	-
397	517292.70	2232216.19	Геодезический метод; M±=0.1	-
398	517305.44	2232210.85	Геодезический метод; M±=0.1	-
399	517311.07	2232223.90	Геодезический метод; M±=0.1	-
400	517310.22	2232224.25	Геодезический метод; M±=0.1	-
401	517325.15	2232232.93	Геодезический метод; M±=0.1	-
402	517326.82	2232232.04	Геодезический метод; M±=0.1	-
403	517333.84	2232265.30	Геодезический метод; M±=0.1	-
404	517332.08	2232266.25	Геодезический метод; M±=0.1	-
405	517346.00	2232293.00	Геодезический метод; M±=0.1	-
406	517347.32	2232292.31	Геодезический метод; M±=0.1	-
407	517348.16	2232293.92	Геодезический метод; M±=0.1	-
408	517371.25	2232282.46	Геодезический метод; M±=0.1	-
409	517369.55	2232279.07	Геодезический метод; M±=0.1	-
410	517391.82	2232267.76	Геодезический метод; M±=0.1	-
411	517393.71	2232271.47	Геодезический метод; M±=0.1	-
412	517416.80	2232260.02	Геодезический метод; M±=0.1	-
413	517416.03	2232258.42	Геодезический метод; M±=0.1	-
414	517429.53	2232251.86	Геодезический метод; M±=0.1	-
415	517430.25	2232253.35	Геодезический метод; M±=0.1	-
416	517500.48	2232218.48	Геодезический метод; M±=0.1	-
417	517499.81	2232217.24	Геодезический метод; M±=0.1	-
418	517512.65	2232210.27	Геодезический метод; M±=0.1	-

1	2	3	4	5
341	516433.36	2232737.00	Геодезический метод; M±=0.1	-
342	516431.84	2232733.97	Геодезический метод; M±=0.1	-
343	516439.02	2232730.34	Геодезический метод; M±=0.1	-
344	516437.41	2232727.02	Геодезический метод; M±=0.1	-
345	516450.19	2232720.77	Геодезический метод; M±=0.1	-
346	516451.99	2232724.46	Геодезический метод; M±=0.1	-
347	516466.80	2232717.46	Геодезический метод; M±=0.1	-
348	516464.92	2232713.62	Геодезический метод; M±=0.1	-
349	516489.35	2232702.40	Геодезический метод; M±=0.1	-
350	516491.52	2232706.77	Геодезический метод; M±=0.1	-
351	516539.34	2232684.29	Геодезический метод; M±=0.1	-
352	516537.25	2232679.69	Геодезический метод; M±=0.1	-
353	516561.69	2232668.69	Геодезический метод; M±=0.1	-
354	516563.47	2232672.67	Геодезический метод; M±=0.1	-
355	516591.37	2232659.83	Геодезический метод; M±=0.1	-
356	516590.02	2232657.05	Геодезический метод; M±=0.1	-
357	516603.76	2232650.32	Геодезический метод; M±=0.1	-
358	516604.05	2232650.91	Геодезический метод; M±=0.1	-
359	516614.46	2232646.31	Геодезический метод; M±=0.1	-
360	516615.42	2232648.48	Геодезический метод; M±=0.1	-
361	516635.72	2232638.71	Геодезический метод; M±=0.1	-
362	516631.58	2232630.13	Геодезический метод; M±=0.1	-
363	516647.81	2232622.36	Геодезический метод; M±=0.1	-
364	516651.93	2232630.87	Геодезический метод; M±=0.1	-
365	516724.25	2232597.12	Геодезический метод; M±=0.1	-
366	516722.46	2232593.38	Геодезический метод; M±=0.1	-
367	516743.78	2232582.54	Геодезический метод; M±=0.1	-
368	516745.90	2232586.95	Геодезический метод; M±=0.1	-
369	516775.44	2232573.34	Геодезический метод; M±=0.1	-
370	516774.01	2232570.56	Геодезический метод; M±=0.1	-
371	516789.39	2232562.97	Геодезический метод; M±=0.1	-
372	516790.88	2232566.06	Геодезический метод; M±=0.1	-
373	516952.27	2232488.67	Геодезический метод; M±=0.1	-
374	516951.32	2232486.85	Геодезический метод; M±=0.1	-
375	516965.48	2232479.44	Геодезический метод; M±=0.1	-
376	516966.77	2232481.88	Геодезический метод; M±=0.1	-
377	517005.86	2232463.92	Геодезический метод; M±=0.1	-
378	517004.98	2232462.09	Геодезический метод; M±=0.1	-
379	517019.34	2232455.23	Геодезический метод; M±=0.1	-

1	2	3	4	5
458	518272.07	2231843.67	Геодезический метод; М±0.1	-
459	518328.13	2231814.02	Геодезический метод; М±0.1	-
460	518327.39	2231812.42	Геодезический метод; М±0.1	-
461	518339.58	2231806.81	Геодезический метод; М±0.1	-
462	518340.08	2231807.91	Геодезический метод; М±0.1	-
463	518372.02	2231792.02	Геодезический метод; М±0.1	-
464	518371.11	2231790.21	Геодезический метод; М±0.1	-
465	518384.00	2231783.84	Геодезический метод; М±0.1	-
466	518384.88	2231785.61	Геодезический метод; М±0.1	-
467	518443.38	2231756.35	Геодезический метод; М±0.1	-
468	518442.50	2231754.65	Геодезический метод; М±0.1	-
469	518455.58	2231748.17	Геодезический метод; М±0.1	-
470	518456.42	2231749.82	Геодезический метод; М±0.1	-
471	518477.38	2231739.33	Геодезический метод; М±0.1	-
472	518476.32	2231737.25	Геодезический метод; М±0.1	-
473	518489.32	2231730.60	Геодезический метод; М±0.1	-
474	518490.4	2231732.71	Геодезический метод; М±0.1	-
475	518523.03	2231711.25	Геодезический метод; М±0.1	-
476	518531.27	2231709.81	Геодезический метод; М±0.1	-
477	518542.58	2231704.21	Геодезический метод; М±0.1	-
1	518548.29	2231715.66	Геодезический метод; М±0.1	-

1	2	3	4	5
419	517513.58	2232211.98	Геодезический метод; М±0.1	-
420	517528.53	2232204.56	Геодезический метод; М±0.1	-
421	517525.84	2232198.94	Геодезический метод; М±0.1	-
422	517545.95	2232188.81	Геодезический метод; М±0.1	-
423	517548.64	2232194.46	Геодезический метод; М±0.1	-
424	517650.57	2232142.91	Геодезический метод; М±0.1	-
425	517649.55	2232140.98	Геодезический метод; М±0.1	-
426	517663.29	2232133.73	Геодезический метод; М±0.1	-
427	517664.46	2232135.93	Геодезический метод; М±0.1	-
428	517821.94	2232057.43	Геодезический метод; М±0.1	-
429	517820.75	2232055.00	Геодезический метод; М±0.1	-
430	517833.48	2232048.73	Геодезический метод; М±0.1	-
431	517834.69	2232051.17	Геодезический метод; М±0.1	-
432	517854.29	2232041.68	Геодезический метод; М±0.1	-
433	517858.22	2232049.65	Геодезический метод; М±0.1	-
434	517919.08	2232018.74	Геодезический метод; М±0.1	-
435	517918.22	2232016.81	Геодезический метод; М±0.1	-
436	517934.29	2232009.72	Геодезический метод; М±0.1	-
437	517944.84	2232004.45	Геодезический метод; М±0.1	-
438	517945.80	2232006.38	Геодезический метод; М±0.1	-
439	517998.39	2231979.12	Геодезический метод; М±0.1	-
440	517997.79	2231977.92	Геодезический метод; М±0.1	-
441	518010.33	2231971.69	Геодезический метод; М±0.1	-
442	518010.89	2231972.80	Геодезический метод; М±0.1	-
443	518116.34	2231920.63	Геодезический метод; М±0.1	-
444	518115.76	2231919.35	Геодезический метод; М±0.1	-
445	518127.91	2231913.75	Геодезический метод; М±0.1	-
446	518128.45	2231914.90	Геодезический метод; М±0.1	-
447	518137.17	2231910.91	Геодезический метод; М±0.1	-
448	518136.55	2231909.69	Геодезический метод; М±0.1	-
449	518148.33	2231903.69	Геодезический метод; М±0.1	-
450	518149.09	2231905.20	Геодезический метод; М±0.1	-
451	518202.14	2231878.62	Геодезический метод; М±0.1	-
452	518201.34	2231876.91	Геодезический метод; М±0.1	-
453	518213.47	2231871.19	Геодезический метод; М±0.1	-
454	518214.15	2231872.63	Геодезический метод; М±0.1	-
455	518258.36	2231850.71	Геодезический метод; М±0.1	-
456	518257.65	2231849.27	Геодезический метод; М±0.1	-
457	518271.51	2231842.52	Геодезический метод; М±0.1	-

Лист 1

Публичный сервитут стальная тепловая сеть  
Схема расположения границ публичного сервитута

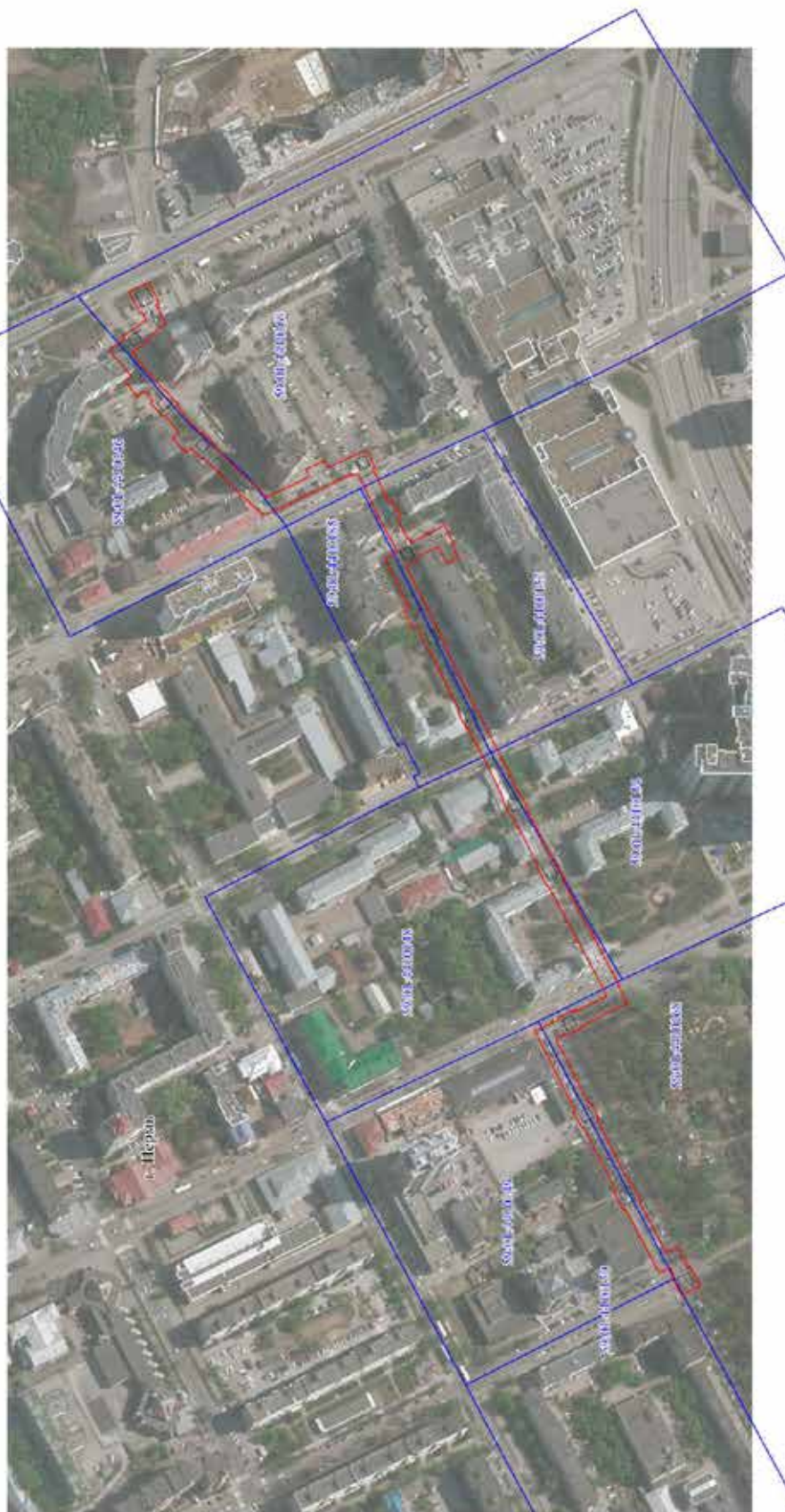

- Используемые условные знаки и обозначения:
- границы публичного сервитута
  - трасса трубопровода
  - границы кадастрового квартала
  - кадастровый номер участка
  - границы земельного участка
  - кадастровый номер земельного участка
  - характерная точка границ

Масштаб 1:3000

Схема расположения листов



3  
1

Публичный сервитут стальная тепловая сеть  
 Схема расположения границ публичного сервитута



Масштаб 1:1500

- Используемые условные знаки и обозначения:
- - границы публичного сервитута
  - - трасса трубопровода
  - границы кадастрового квартала
  - 50:01:0030003 - кадастровый номер квартала
  - границы учётного земельного участка
  - 50:01:0030004 - кадастровый номер земельного участка
  - - характерная точка границы

Схема расположения листов



Лист 3

Публичный сервитут стальная тепловая сеть.  
Схема расположения границ публичного сервитута.



- Используемые условные знаки и обозначения:
- границы публичного сервитута
  - трасса трубопровода
  - границы кадастрового квартала
  - кадастровый номер квартала
  - границы земельного участка
  - кадастровый номер земельного участка
  - характерная точка границ

Масштаб 1:1500

Схема расположения листов





1	2	3	4	5
30	517622.84	2232902.63	Геодезический метод; M(=0.1	-
31	517609.08	2232909.43	Геодезический метод; M(=0.1	-
32	517606.39	2232904.06	Геодезический метод; M(=0.1	-
33	517584.49	2232914.64	Геодезический метод; M(=0.1	-
34	517584.37	2232914.41	Геодезический метод; M(=0.1	-
35	517577.99	2232917.70	Геодезический метод; M(=0.1	-
36	517571.57	2232904.43	Геодезический метод; M(=0.1	-
37	517573.43	2232903.50	Геодезический метод; M(=0.1	-
38	517562.01	2232878.99	Геодезический метод; M(=0.1	-
39	517559.45	2232880.14	Геодезический метод; M(=0.1	-
40	517552.86	2232867.38	Геодезический метод; M(=0.1	-
41	517555.48	2232866.03	Геодезический метод; M(=0.1	-
42	517546.72	2232849.44	Геодезический метод; M(=0.1	-
43	517545.85	2232849.87	Геодезический метод; M(=0.1	-
44	517545.35	2232848.86	Геодезический метод; M(=0.1	-
45	517520.74	2232861.48	Геодезический метод; M(=0.1	-
46	517513.42	2232847.44	Геодезический метод; M(=0.1	-
47	517515.11	2232846.60	Геодезический метод; M(=0.1	-
48	517510.84	2232837.58	Геодезический метод; M(=0.1	-
49	517519.24	2232833.74	Геодезический метод; M(=0.1	-
50	517525.66	2232846.04	Геодезический метод; M(=0.1	-
51	517540.26	2232838.55	Геодезический метод; M(=0.1	-
52	517539.25	2232836.50	Геодезический метод; M(=0.1	-
53	517549.46	2232831.66	Геодезический метод; M(=0.1	-
54	517534.50	2232801.24	Геодезический метод; M(=0.1	-
55	517528.34	2232787.91	Геодезический метод; M(=0.1	-
56	517527.82	2232788.15	Геодезический метод; M(=0.1	-
57	517521.14	2232774.95	Геодезический метод; M(=0.1	-
58	517522.00	2232774.55	Геодезический метод; M(=0.1	-
59	517500.38	2232729.36	Геодезический метод; M(=0.1	-
60	517499.85	2232729.63	Геодезический метод; M(=0.1	-
61	517493.59	2232717.03	Геодезический метод; M(=0.1	-
62	517488.51	2232707.27	Геодезический метод; M(=0.1	-
63	517480.81	2232691.91	Геодезический метод; M(=0.1	-
64	517474.00	2232678.27	Геодезический метод; M(=0.1	-
65	517467.89	2232664.62	Геодезический метод; M(=0.1	-
66	517467.13	2232665.00	Геодезический метод; M(=0.1	-
67	517460.44	2232651.64	Геодезический метод; M(=0.1	-
68	517461.22	2232651.25	Геодезический метод; M(=0.1	-
69	517442.97	2232615.30	Геодезический метод; M(=0.1	-
70	517441.99	2232615.81	Геодезический метод; M(=0.1	-

ОПИСАНИЕ МЕСТОПОЛОЖЕНИЯ ГРАНИЦ ПУБЛИЧНОГО СЕРВИСУТА ПО ОБЪЕКТУ стальная тепловая сеть ПЕРМСКИЙ КРАЙ, Г. ПЕРМЬ (НАМЕНОВАНИЕ ОБЪЕКТА)						
Сведения о местоположении границ объекта						
1. Система координат МСК-59(зона 2)						
2. Сведения о характерных точках границ объекта						
Обозначение характерных точек границ	Координаты, м			Метод определения координат и средняя квадратическая погрешность положения характерной точки (М), м	Описание закрепления точки на местности (при наличии)	5
	X	Y	U			
1	2	3	4	5		
1	517766.84	2232990.38	Геодезический метод; M(=0.1	-		
2	517756.24	2232999.66	Геодезический метод; M(=0.1	-		
3	517757.29	2233001.27	Геодезический метод; M(=0.1	-		
4	517746.41	2233008.62	Геодезический метод; M(=0.1	-		
5	517746.28	2233008.43	Геодезический метод; M(=0.1	-		
6	517739.97	2233014.00	Геодезический метод; M(=0.1	-		
7	517742.92	2233020.00	Геодезический метод; M(=0.1	-		
8	517744.87	2233019.10	Геодезический метод; M(=0.1	-		
9	517752.15	2233034.46	Геодезический метод; M(=0.1	-		
10	517737.74	2233041.28	Геодезический метод; M(=0.1	-		
11	517730.49	2233025.75	Геодезический метод; M(=0.1	-		
12	517732.48	2233024.83	Геодезический метод; M(=0.1	-		
13	517725.79	2233011.20	Геодезический метод; M(=0.1	-		
14	517739.72	2232998.87	Геодезический метод; M(=0.1	-		
15	517738.81	2232997.54	Геодезический метод; M(=0.1	-		
16	517749.70	2232990.10	Геодезический метод; M(=0.1	-		
17	517750.68	2232989.25	Геодезический метод; M(=0.1	-		
18	517740.63	2232977.60	Геодезический метод; M(=0.1	-		
19	517726.52	2232961.01	Геодезический метод; M(=0.1	-		
20	517725.99	2232961.47	Геодезический метод; M(=0.1	-		
21	517716.78	2232951.05	Геодезический метод; M(=0.1	-		
22	517717.69	2232950.28	Геодезический метод; M(=0.1	-		
23	517703.30	2232932.78	Геодезический метод; M(=0.1	-		
24	517699.96	2232929.31	Геодезический метод; M(=0.1	-		
25	517698.81	2232930.46	Геодезический метод; M(=0.1	-		
26	517689.30	2232920.51	Геодезический метод; M(=0.1	-		
27	517690.17	2232919.63	Геодезический метод; M(=0.1	-		
28	517651.77	2232882.37	Геодезический метод; M(=0.1	-		
29	517620.16	2232897.44	Геодезический метод; M(=0.1	-		

1	2	3	4	5
112	517408.22	2232524.25	Геодезический метод; М=0.1	-
113	517445.60	2232594.95	Геодезический метод; М=0.1	-
114	517446.62	2232594.43	Геодезический метод; М=0.1	-
115	517454.20	2232609.37	Геодезический метод; М=0.1	-
116	517453.14	2232609.93	Геодезический метод; М=0.1	-
117	517471.50	2232646.10	Геодезический метод; М=0.1	-
118	517472.68	2232645.52	Геодезический метод; М=0.1	-
119	517479.37	2232658.88	Геодезический метод; М=0.1	-
120	517478.18	2232659.47	Геодезический метод; М=0.1	-
121	517484.62	2232673.03	Геодезический метод; М=0.1	-
122	517491.30	2232686.72	Геодезический метод; М=0.1	-
123	517499.20	2232701.80	Геодезический метод; М=0.1	-
124	517504.16	2232711.61	Геодезический метод; М=0.1	-
125	517505.35	2232711.00	Геодезический метод; М=0.1	-
126	517511.75	2232723.81	Геодезический метод; М=0.1	-
127	517510.71	2232724.31	Геодезический метод; М=0.1	-
128	517532.42	2232769.69	Геодезический метод; М=0.1	-
129	517533.39	2232769.25	Геодезический метод; М=0.1	-
130	517539.78	2232782.52	Геодезический метод; М=0.1	-
131	517538.74	2232783.01	Геодезический метод; М=0.1	-
132	517540.24	2232786.29	Геодезический метод; М=0.1	-
133	517543.91	2232784.72	Геодезический метод; М=0.1	-
134	517550.72	2232798.11	Геодезический метод; М=0.1	-
135	517546.79	2232800.05	Геодезический метод; М=0.1	-
136	517564.65	2232836.53	Геодезический метод; М=0.1	-
137	517556.51	2232841.35	Геодезический метод; М=0.1	-
138	517557.82	2232844.01	Геодезический метод; М=0.1	-
139	517557.06	2232844.38	Геодезический метод; М=0.1	-
140	517571.06	2232870.92	Геодезический метод; М=0.1	-
141	517570.96	2232870.97	Геодезический метод; М=0.1	-
142	517583.72	2232898.35	Геодезический метод; М=0.1	-
143	517583.98	2232898.21	Геодезический метод; М=0.1	-
144	517584.95	2232900.24	Геодезический метод; М=0.1	-
145	517589.13	2232898.15	Геодезический метод; М=0.1	-
146	517589.72	2232899.34	Геодезический метод; М=0.1	-
147	517611.44	2232888.86	Геодезический метод; М=0.1	-
148	517654.04	2232868.55	Геодезический метод; М=0.1	-
149	517698.27	2232911.46	Геодезический метод; М=0.1	-
150	517699.13	2232910.60	Геодезический метод; М=0.1	-
151	517707.08	2232918.92	Геодезический метод; М=0.1	-
152	517711.38	2232915.23	Геодезический метод; М=0.1	-

1	2	3	4	5
71	517434.25	2232600.71	Геодезический метод; М=0.1	-
72	517435.34	2232600.15	Геодезический метод; М=0.1	-
73	517397.90	2232529.34	Геодезический метод; М=0.1	-
74	517387.79	2232507.64	Геодезический метод; М=0.1	-
75	517421.65	2232490.85	Геодезический метод; М=0.1	-
76	517421.13	2232489.71	Геодезический метод; М=0.1	-
77	517433.21	2232483.56	Геодезический метод; М=0.1	-
78	517433.85	2232484.92	Геодезический метод; М=0.1	-
79	517440.52	2232481.73	Геодезический метод; М=0.1	-
80	517416.63	2232433.95	Геодезический метод; М=0.1	-
81	517415.59	2232434.58	Геодезический метод; М=0.1	-
82	517408.66	2232422.38	Геодезический метод; М=0.1	-
83	517410.29	2232421.42	Геодезический метод; М=0.1	-
84	517386.87	2232375.24	Геодезический метод; М=0.1	-
85	517385.54	2232375.94	Геодезический метод; М=0.1	-
86	517377.97	2232360.88	Геодезический метод; М=0.1	-
87	517379.28	2232360.19	Геодезический метод; М=0.1	-
88	517359.84	2232323.26	Геодезический метод; М=0.1	-
89	517351.64	2232326.99	Геодезический метод; М=0.1	-
90	517343.99	2232311.46	Геодезический метод; М=0.1	-
91	517341.99	2232312.47	Геодезический метод; М=0.1	-
92	517334.98	2232298.67	Геодезический метод; М=0.1	-
93	517348.69	2232291.64	Геодезический метод; М=0.1	-
94	517355.72	2232305.50	Геодезический метод; М=0.1	-
95	517354.24	2232306.25	Геодезический метод; М=0.1	-
96	517357.03	2232311.90	Геодезический метод; М=0.1	-
97	517364.96	2232308.30	Геодезический метод; М=0.1	-
98	517389.48	2232354.87	Геодезический метод; М=0.1	-
99	517390.82	2232354.18	Геодезический метод; М=0.1	-
100	517398.52	2232369.01	Геодезический метод; М=0.1	-
101	517397.01	2232369.82	Геодезический метод; М=0.1	-
102	517420.24	2232415.61	Геодезический метод; М=0.1	-
103	517420.98	2232415.18	Геодезический метод; М=0.1	-
104	517428.03	2232426.99	Геодезический метод; М=0.1	-
105	517426.48	2232427.94	Геодезический метод; М=0.1	-
106	517456.04	2232487.05	Геодезический метод; М=0.1	-
107	517438.72	2232495.34	Геодезический метод; М=0.1	-
108	517439.39	2232496.77	Геодезический метод; М=0.1	-
109	517426.91	2232502.55	Геодезический метод; М=0.1	-
110	517426.37	2232501.35	Геодезический метод; М=0.1	-
111	517403.04	2232512.92	Геодезический метод; М=0.1	-

1	2	3	4	5
153	517720.80	2232926.54	Геодезический метод; Mt=0.1	-
154	517716.34	2232930.54	Геодезический метод; Mt=0.1	-
155	517726.48	2232942.87	Геодезический метод; Mt=0.1	-
156	517727.63	2232941.89	Геодезический метод; Mt=0.1	-
157	517736.67	2232952.15	Геодезический метод; Mt=0.1	-
158	517735.18	2232953.45	Геодезический метод; Mt=0.1	-
159	517741.62	2232961.02	Геодезический метод; Mt=0.1	-
160	517746.60	2232956.75	Геодезический метод; Mt=0.1	-
161	517755.77	2232967.98	Геодезический метод; Mt=0.1	-
162	517751.11	2232972.14	Геодезический метод; Mt=0.1	-
1	517766.84	2232990.38	Геодезический метод; Mt=0.1	-

Публичный сервитут  
 Схема расположения границ публичного сервитута  
 Тепловая трасса



Используемые условные знаки и обозначения:

- |               |  |
|---------------|--|
|               | - границы публичного сервитута         |
|               | - трасса трубопровода                  |
|               | - границы кадастрового квартала        |
| 59:01:1713036 | - кадастровый номер квартала           |
|               | - границы учтенного земельного участка |
| 10            | - кадастровый номер земельного участка |
| 1             | - характерная точка границы            |

Масштаб 1:1500

<b>ОПИСАНИЕ МЕСТОПОЛОЖЕНИЯ ГРАНИЦ ПУБЛИЧНОГО СЕРВИТУТА ПО ОБЪЕКТУ ТЕПЛОВАЯ ТРАССА ПЕРМСКИЙ КРАЙ, Г. ПЕРМЬ (НАИМЕНОВАНИЕ ОБЪЕКТА)</b>				
<b>Сведения о местоположении границ объекта</b>				
<b>1. Система координат <u>МСК-59</u> (зона 2)</b>				
<b>2. Сведения о характерных точках границ объекта</b>				
Обозначение характерных точек границ	Координаты, м		Метод определения координат и средняя квадратическая погрешность положения характерной точки ( $M_t$ ), м	Описание закрепления точки на местности (при наличии)
	X	Y		
1	2	3	4	5
1	517626.51	2215521.06	Геодезический метод; $M_t=0.1$	-
2	517631.85	2215529.25	Геодезический метод; $M_t=0.1$	-
3	517474.76	2215641.42	Геодезический метод; $M_t=0.1$	-
4	517476.92	2215644.73	Геодезический метод; $M_t=0.1$	-
5	517462.98	2215654.79	Геодезический метод; $M_t=0.1$	-
6	517460.67	2215651.48	Геодезический метод; $M_t=0.1$	-
7	517422.95	2215678.46	Геодезический метод; $M_t=0.1$	-
8	517424.30	2215680.35	Геодезический метод; $M_t=0.1$	-
9	517417.01	2215685.60	Геодезический метод; $M_t=0.1$	-
10	517426.02	2215694.96	Геодезический метод; $M_t=0.1$	-
11	517389.34	2215726.29	Геодезический метод; $M_t=0.1$	-
12	517382.84	2215718.70	Геодезический метод; $M_t=0.1$	-
13	517411.46	2215694.25	Геодезический метод; $M_t=0.1$	-
14	517400.10	2215682.46	Геодезический метод; $M_t=0.1$	-
15	517405.70	2215678.48	Геодезический метод; $M_t=0.1$	-
16	517404.46	2215676.76	Геодезический метод; $M_t=0.1$	-
17	517415.81	2215668.59	Геодезический метод; $M_t=0.1$	-
18	517417.09	2215670.36	Геодезический метод; $M_t=0.1$	-
19	517590.52	2215546.46	Геодезический метод; $M_t=0.1$	-
20	517587.92	2215542.82	Геодезический метод; $M_t=0.1$	-
21	517598.11	2215535.44	Геодезический метод; $M_t=0.1$	-
22	517600.81	2215539.13	Геодезический метод; $M_t=0.1$	-
23	517618.24	2215526.69	Геодезический метод; $M_t=0.1$	-
24	517618.13	2215526.52	Геодезический метод; $M_t=0.1$	-
1	517626.51	2215521.06	Геодезический метод; $M_t=0.1$	-

Публичный сервитут  
 сооружение: тепловая трасса  
 Схема расположения грани публичного сервитута



Условные обозначения:

- - границы публичного сервитута
- - трасса трубопровода
- граница земельного участка
- 1 - характерная точка границы

Масштаб 1:1000

- 3765 - номер земельного участка
- граница кадастрового квартала
- 59.02.3410001 - номер кадастрового квартала

<b>ОПИСАНИЕ МЕСТОПОЛОЖЕНИЯ ГРАНИЦ ПУБЛИЧНОГО СЕРВИТУТА ПО ОБЪЕКТУ сооружение: тепловая трасса ПЕРМСКИЙ КРАЙ, Г. ПЕРМЬ, ЛЕНИНСКИЙ РАЙОН (НАИМЕНОВАНИЕ ОБЪЕКТА)</b>				
<b>Сведения о местоположении границ объекта</b>				
<b>1. Система координат <u>МСК-59. зона 2</u></b>				
<b>2. Сведения о характерных точках границ объекта</b>				
<b>Обозначение характерны х точек границ</b>	<b>Координаты. м</b>		<b>Метод определения координат и средняя квадратическая погрешность положения характерной точки (M<sub>t</sub>). м</b>	<b>Описание закреплен ия точки</b>
	<b>X</b>	<b>Y</b>		
<b>1</b>	<b>2</b>	<b>3</b>	<b>4</b>	<b>5</b>
1	518245,39	2231730,74	Геодезический метод; Mt=0.1	-
2	518248,68	2231739,33	Геодезический метод; Mt=0.1	-
3	518238,21	2231744,92	Геодезический метод; Mt=0.1	-
4	518248,43	2231764,87	Геодезический метод; Mt=0.1	-
5	518185,85	2231798,57	Геодезический метод; Mt=0.1	-
6	518195,13	2231816,83	Геодезический метод; Mt=0.1	-
7	518184,71	2231821,28	Геодезический метод; Mt=0.1	-
8	518180,47	2231812,16	Геодезический метод; Mt=0.1	-
9	518181,35	2231811,79	Геодезический метод; Mt=0.1	-
10	518172,51	2231794,39	Геодезический метод; Mt=0.1	-
11	518235,11	2231760,81	Геодезический метод; Mt=0.1	-
12	518224,82	2231740,73	Геодезический метод; Mt=0.1	-
13	518236,18	2231734,67	Геодезический метод; Mt=0.1	-
14	518234,06	2231729,12	Геодезический метод; Mt=0.1	-
15	518245,18	2231723,35	Геодезический метод; Mt=0.1	-
16	518248,28	2231729,29	Геодезический метод; Mt=0.1	-
1	518245,39	2231730,74	Геодезический метод; Mt=0.1	-

ОПИСАНИЕ МЕСТОПОЛОЖЕНИЯ ГРАНИЦ

Публичный сервитут для размещения объекта электросетевого хозяйства «Электросетевой комплекс. Подстанция 110/6 кВ «Балаговская», ВЛ 0,4 кВ от ПП-7117, ВЛ 0,4 кВ от ПП-7116, ВЛ 0,4кВ от ПП-7123, ВЛ 0,4 кВ от ПП-7034»

(наименование объекта, местоположение границ которого описано (далее - объект)

Раздел 1

Сведения об объекте		
№ п/п	Характеристики объекта	Описание характеристик
1	Местоположение объекта	Пермский край, город Пермь
2	Площадь объекта +/- величина погрешности определения площади (Р+/- Дельта Р)	11735 кв.м ± 22 кв.м
3	Иные характеристики объекта	Публичный сервитут для размещения объекта электросетевого хозяйства «Электросетевой комплекс. Подстанция 110/6 кВ «Балаговская», ВЛ 0,4 кВ от ПП-7005, ВЛ 0,4 кВ от ПП-7117, ВЛ 0,4 кВ от ПП-7116, ВЛ 0,4кВ от ПП-7123, ВЛ 0,4 кВ от ПП-7034» на срок 49 лет

Раздел 2

Сведения о местоположении границ объекта

1. Система координат МСК-59, зона 2

2. Сведения о характерных точках границ объекта

Обозначение характерных точек границ	Координаты, м		Метод определения координат характерной точки	Средняя квадратическая погрешность положения характерной точки (М), м	Описание обозначения точки на местности (при наличии)
	X	Y			
1	2	3	4	5	6
Зона I (1)					
1	514057.58	2227455.52	Метод спутниковых геодезических измерений (определений)	0.10	
2	514037.90	2227422.63	Метод спутниковых геодезических измерений (определений)	0.10	
3	514017.22	2227414.44	Метод спутниковых геодезических измерений (определений)	0.10	
4	514009.83	2227436.00	Метод спутниковых геодезических измерений (определений)	0.10	
5	514025.38	2227472.18	Метод спутниковых геодезических измерений (определений)	0.10	
6	514021.72	2227473.76	Метод спутниковых геодезических измерений (определений)	0.10	
7	514005.55	2227436.16	Метод спутниковых геодезических измерений (определений)	0.10	
8	514014.78	2227409.18	Метод спутниковых геодезических измерений (определений)	0.10	
9	514040.64	2227419.41	Метод спутниковых геодезических измерений (определений)	0.10	
10	514061.01	2227453.48	Метод спутниковых геодезических измерений (определений)	0.10	
11	514057.58	2227455.52	Метод спутниковых геодезических измерений (определений)	0.10	
Зона I (2)					
11	513933.62	2227453.55	Метод спутниковых геодезических измерений (определений)	0.10	
12	513947.20	2227479.58	Метод спутниковых геодезических измерений (определений)	0.10	
13	513951.18	2227511.32	Метод спутниковых геодезических измерений (определений)	0.10	
14	513931.84	2227523.88	Метод спутниковых геодезических измерений (определений)	0.10	
15	513916.50	2227501.10	Метод спутниковых геодезических измерений (определений)	0.10	
16	513903.68	2227477.39	Метод спутниковых геодезических измерений (определений)	0.10	
17	513907.30	2227475.69	Метод спутниковых геодезических измерений (определений)	0.10	
18	513919.94	2227499.04	Метод спутниковых геодезических измерений (определений)	0.10	
19	513932.96	2227518.38	Метод спутниковых геодезических измерений (определений)	0.10	
20	513946.90	2227509.33	Метод спутниковых геодезических измерений (определений)	0.10	
21	513943.32	2227480.78	Метод спутниковых геодезических измерений (определений)	0.10	
22	513930.07	2227455.40	Метод спутниковых геодезических измерений (определений)	0.10	
11	513933.62	2227453.55	Метод спутниковых геодезических измерений (определений)	0.10	
Зона I (3)					
23	514140.62	2227598.87	Метод спутниковых геодезических измерений (определений)	0.10	
24	514098.66	2227614.84	Метод спутниковых геодезических измерений (определений)	0.10	
25	514089.09	2227597.45	Метод спутниковых геодезических измерений (определений)	0.10	
26	514076.52	2227575.09	Метод спутниковых геодезических измерений (определений)	0.10	
27	514037.58	2227597.19	Метод спутниковых геодезических измерений (определений)	0.10	
28	514035.18	2227592.83	Метод спутниковых геодезических измерений (определений)	0.10	
29	514016.04	2227602.82	Метод спутниковых геодезических измерений (определений)	0.10	
30	514028.27	2227625.10	Метод спутниковых геодезических измерений (определений)	0.10	
31	514041.88	2227649.79	Метод спутниковых геодезических измерений (определений)	0.10	
32	514063.84	2227637.78	Метод спутниковых геодезических измерений (определений)	0.10	
33	514065.76	2227641.30	Метод спутниковых геодезических измерений (определений)	0.10	
34	514040.30	2227655.21	Метод спутниковых геодезических измерений (определений)	0.10	
35	514024.77	2227627.02	Метод спутниковых геодезических измерений (определений)	0.10	
36	514012.58	2227604.77	Метод спутниковых геодезических измерений (определений)	0.10	
37	513986.56	2227620.44	Метод спутниковых геодезических измерений (определений)	0.10	
38	513998.92	2227643.45	Метод спутниковых геодезических измерений (определений)	0.10	
39	514012.94	2227670.02	Метод спутниковых геодезических измерений (определений)	0.10	
40	513984.90	2227684.44	Метод спутниковых геодезических измерений (определений)	0.10	
41	513983.06	2227680.88	Метод спутниковых геодезических измерений (определений)	0.10	
42	514007.52	2227668.32	Метод спутниковых геодезических измерений (определений)	0.10	
43	513995.40	2227645.33	Метод спутниковых геодезических измерений (определений)	0.10	
44	513981.22	2227618.98	Метод спутниковых геодезических измерений (определений)	0.10	





Обозначение точек части границы	Координаты, м		Метод определения координат характерной точки	Средняя квадратическая погрешность положения характерной точки (M), м	Описание обозначения точки на местности (при наличии)
	X	Y			
228	513626.12	2227655.45	Метод спутниковых геодезических измерений (определений)	0.10	—
229	513638.67	2227677.60	Метод спутниковых геодезических измерений (определений)	0.10	—
230	513647.46	2227692.44	Метод спутниковых геодезических измерений (определений)	0.10	—
231	513667.44	2227689.35	Метод спутниковых геодезических измерений (определений)	0.10	—
232	513680.32	2227713.51	Метод спутниковых геодезических измерений (определений)	0.10	—
233	513703.79	2227701.92	Метод спутниковых геодезических измерений (определений)	0.10	—
234	513719.06	2227729.74	Метод спутниковых геодезических измерений (определений)	0.10	—
212	513715.54	2227731.65	Метод спутниковых геодезических измерений (определений)	0.10	—

3. Сведения о характерных точках части (частей) границы объекта

Обозначение точек части границы	Координаты, м		Метод определения координат характерной точки	Средняя квадратическая погрешность положения характерной точки (M), м	Описание обозначения точки на местности (при наличии)
	X	Y			
1	2	3	4	5	6
—	—	—	—	—	—

165	513672.08	2228029.58	Метод спутниковых геодезических измерений (определений)	0.10	—
166	513649.93	2227994.54	Метод спутниковых геодезических измерений (определений)	0.10	—
167	513625.14	2227960.62	Метод спутниковых геодезических измерений (определений)	0.10	—
168	513618.13	2227935.76	Метод спутниковых геодезических измерений (определений)	0.10	—
169	513608.40	2227918.38	Метод спутниковых геодезических измерений (определений)	0.10	—
170	513601.55	2227905.95	Метод спутниковых геодезических измерений (определений)	0.10	—
171	513592.94	2227892.30	Метод спутниковых геодезических измерений (определений)	0.10	—
172	513566.38	2227907.10	Метод спутниковых геодезических измерений (определений)	0.10	—
173	513537.38	2227923.58	Метод спутниковых геодезических измерений (определений)	0.10	—
174	513523.10	2227898.72	Метод спутниковых геодезических измерений (определений)	0.10	—
175	513510.25	2227874.79	Метод спутниковых геодезических измерений (определений)	0.10	—
176	513488.13	2227833.36	Метод спутниковых геодезических измерений (определений)	0.10	—
177	513464.98	2227791.97	Метод спутниковых геодезических измерений (определений)	0.10	—
178	513443.78	2227752.80	Метод спутниковых геодезических измерений (определений)	0.10	—
179	513428.76	2227724.11	Метод спутниковых геодезических измерений (определений)	0.10	—
180	513423.31	2227722.25	Метод спутниковых геодезических измерений (определений)	0.10	—
181	513447.31	2227750.92	Метод спутниковых геодезических измерений (определений)	0.10	—
182	513468.49	2227790.04	Метод спутниковых геодезических измерений (определений)	0.10	—
183	513491.64	2227831.45	Метод спутниковых геодезических измерений (определений)	0.10	—
184	513513.77	2227872.90	Метод спутниковых геодезических измерений (определений)	0.10	—
185	513526.60	2227896.78	Метод спутниковых геодезических измерений (определений)	0.10	—
186	513538.86	2227918.13	Метод спутниковых геодезических измерений (определений)	0.10	—
187	513564.41	2227903.61	Метод спутниковых геодезических измерений (определений)	0.10	—
188	513594.30	2227886.96	Метод спутниковых геодезических измерений (определений)	0.10	—
189	513605.00	2227903.92	Метод спутниковых геодезических измерений (определений)	0.10	—
190	513611.89	2227916.43	Метод спутниковых геодезических измерений (определений)	0.10	—
191	513621.85	2227934.22	Метод спутниковых геодезических измерений (определений)	0.10	—
192	513628.79	2227958.84	Метод спутниковых геодезических измерений (определений)	0.10	—
193	513653.24	2227992.29	Метод спутниковых геодезических измерений (определений)	0.10	—
194	513673.41	2228024.20	Метод спутниковых геодезических измерений (определений)	0.10	—
195	513697.31	2228010.44	Метод спутниковых геодезических измерений (определений)	0.10	—
196	513713.03	2228044.04	Метод спутниковых геодезических измерений (определений)	0.10	—
163	513709.41	2228045.73	Метод спутниковых геодезических измерений (определений)	0.10	—
Зона1(11)	—	—	—	—	—
197	513714.56	2227756.77	Метод спутниковых геодезических измерений (определений)	0.10	—
198	513696.00	2227767.44	Метод спутниковых геодезических измерений (определений)	0.10	—
199	513699.88	2227800.74	Метод спутниковых геодезических измерений (определений)	0.10	—
200	513710.00	2227834.80	Метод спутниковых геодезических измерений (определений)	0.10	—
201	513706.18	2227835.94	Метод спутниковых геодезических измерений (определений)	0.10	—
202	513696.72	2227804.14	Метод спутниковых геодезических измерений (определений)	0.10	—
203	513666.80	2227821.37	Метод спутниковых геодезических измерений (определений)	0.10	—
204	513650.52	2227830.43	Метод спутниковых геодезических измерений (определений)	0.10	—
205	513665.86	2227858.22	Метод спутниковых геодезических измерений (определений)	0.10	—
206	513662.36	2227860.15	Метод спутниковых геодезических измерений (определений)	0.10	—
207	513645.10	2227828.87	Метод спутниковых геодезических измерений (определений)	0.10	—
208	513664.82	2227817.89	Метод спутниковых геодезических измерений (определений)	0.10	—
209	513695.78	2227800.06	Метод спутниковых геодезических измерений (определений)	0.10	—
210	513691.72	2227765.30	Метод спутниковых геодезических измерений (определений)	0.10	—
211	513712.57	2227753.30	Метод спутниковых геодезических измерений (определений)	0.10	—
197	513714.56	2227756.77	Метод спутниковых геодезических измерений (определений)	0.10	—
Зона1(12)	—	—	—	—	—
212	513715.54	2227731.65	Метод спутниковых геодезических измерений (определений)	0.10	—
213	513702.13	2227707.20	Метод спутниковых геодезических измерений (определений)	0.10	—
214	513678.60	2227718.81	Метод спутниковых геодезических измерений (определений)	0.10	—
215	513665.24	2227693.74	Метод спутниковых геодезических измерений (определений)	0.10	—
216	513645.40	2227696.82	Метод спутниковых геодезических измерений (определений)	0.10	—
217	513635.21	2227679.62	Метод спутниковых геодезических измерений (определений)	0.10	—
218	513623.62	2227659.14	Метод спутниковых геодезических измерений (определений)	0.10	—
219	513595.62	2227674.37	Метод спутниковых геодезических измерений (определений)	0.10	—
220	513567.94	2227689.44	Метод спутниковых геодезических измерений (определений)	0.10	—
221	513555.27	2227660.48	Метод спутниковых геодезических измерений (определений)	0.10	—
222	513558.79	2227668.58	Метод спутниковых геодезических измерений (определений)	0.10	—
223	513569.56	2227684.00	Метод спутниковых геодезических измерений (определений)	0.10	—
224	513593.70	2227670.86	Метод спутниковых геодезических измерений (определений)	0.10	—
225	513621.62	2227665.69	Метод спутниковых геодезических измерений (определений)	0.10	—
226	513605.60	2227628.44	Метод спутниковых геодезических измерений (определений)	0.10	—
227	513609.05	2227626.41	Метод спутниковых геодезических измерений (определений)	0.10	—

Схема расположения границ публичного сервитута объекта

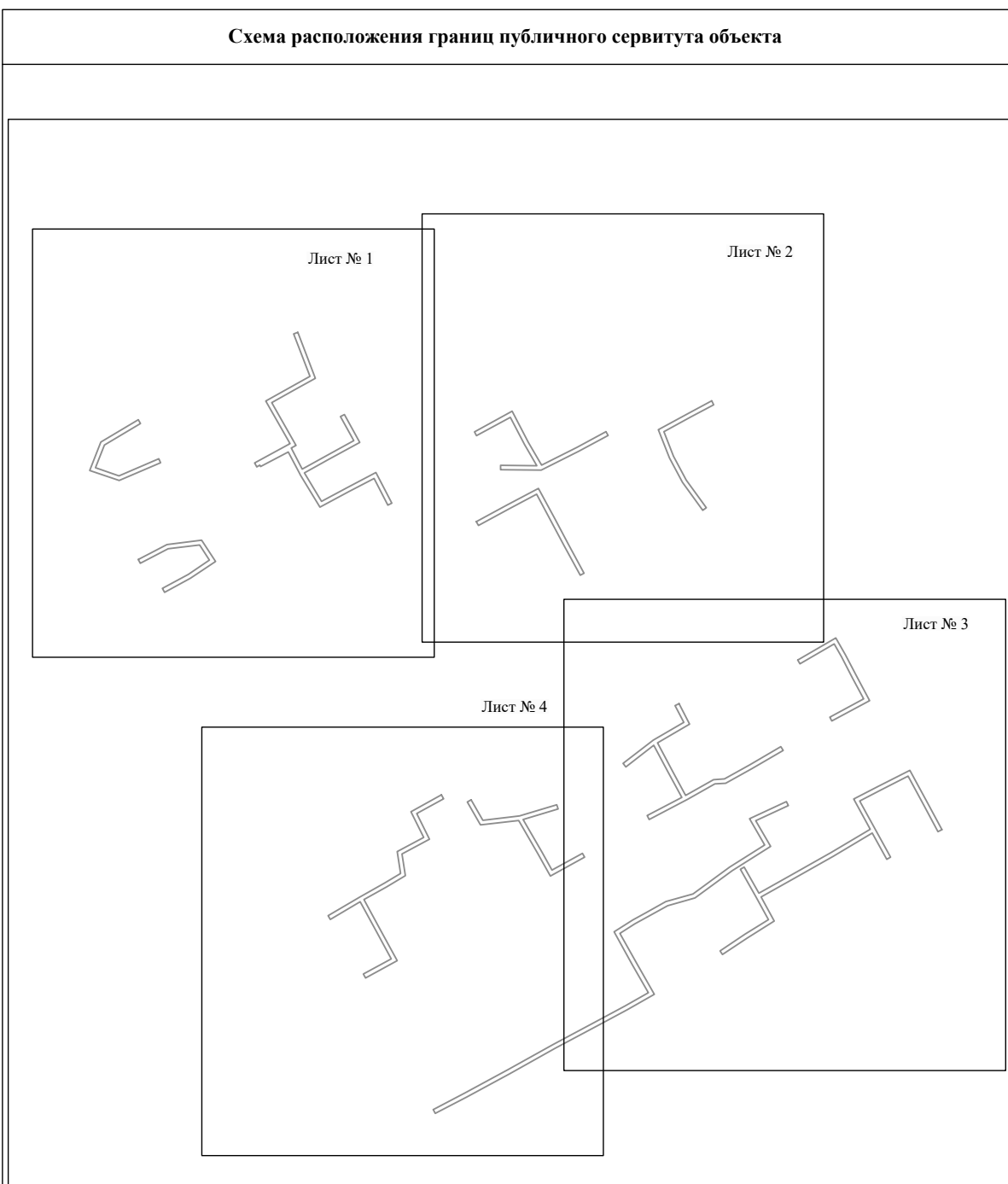

Масштаб 1:5000

Используемые условные знаки и обозначения:

————— - граница публичного сервитута

### Схема расположения границ публичного сервитута объекта



Масштаб 1:2000

Используемые условные знаки и обозначения:

- |                  |   |
|------------------|---|
| №1               | - номер опоры   |
|                  | - граница публичного сервитута                            |
|                  | - граница кадастрового деления                            |
|                  | - граница населенного пункта                              |
|                  | - граница земельного участка, имеющегося в ЕГРН           |
|                  | - граница ОКС, имеющаяся в ЕГРН                           |
|                  | - граница охранной зоны, имеющейся в ЕГРН                 |
| 59:01:4413924:34 | - кадастровый номер земельного участка, имеющегося в ЕГРН |
| 59:01:4413924    | - номер кадастрового квартала                             |
| 1 ●              | - обозначение характерных точек границ                    |

Схема расположения границ публичного сервитута объекта

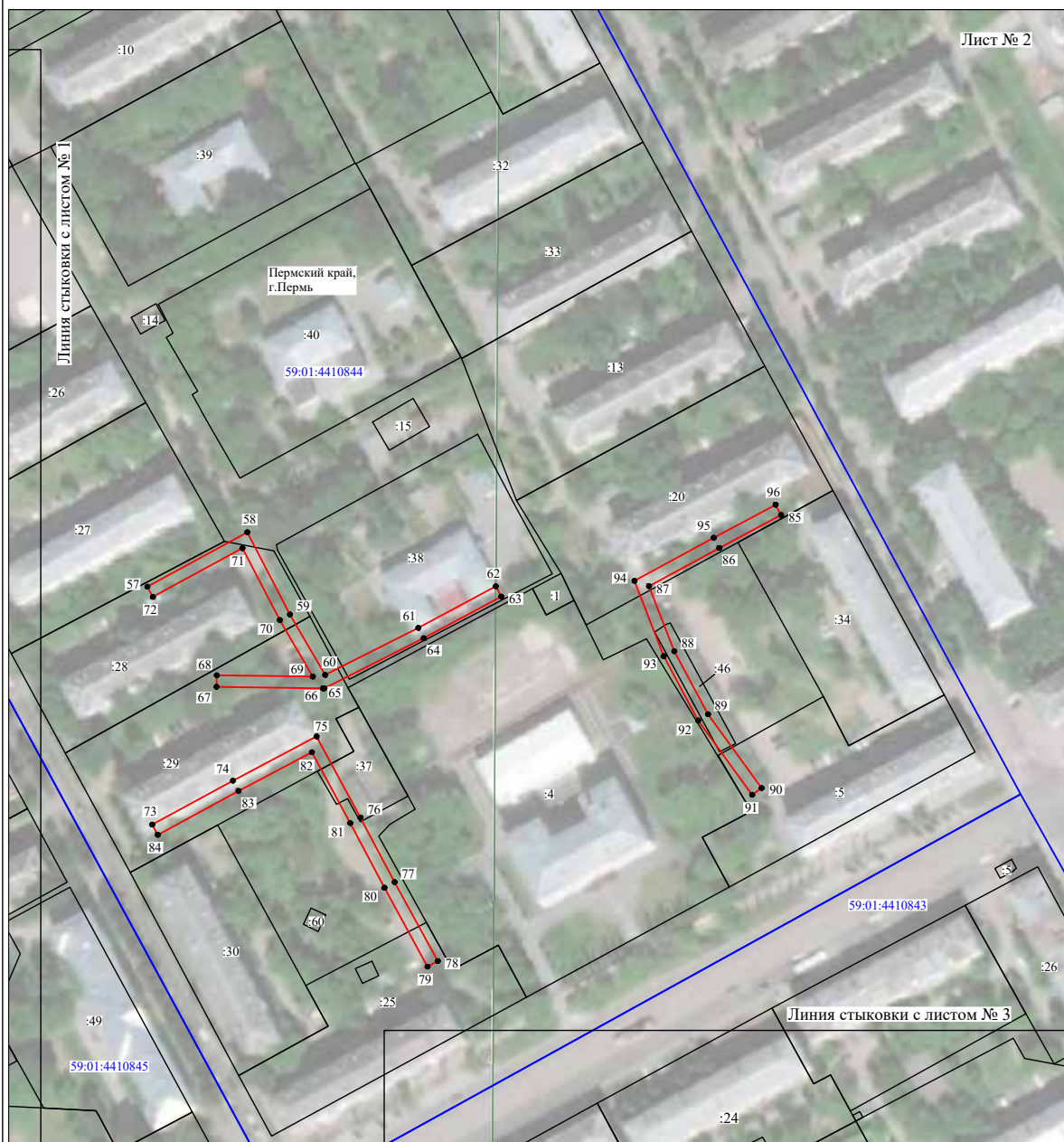

Масштаб 1:2000

Используемые условные знаки и обозначения:

- №1 - номер опоры
- граница публичного сервитута
- граница кадастрового деления
- граница населенного пункта
- граница земельного участка, имеющегося в ЕГРН
- граница ОКС, имеющаяся в ЕГРН
- граница охранной зоны, имеющейся в ЕГРН
- 59:01:4413924:34 - кадастровый номер земельного участка, имеющегося в ЕГРН
- 59:01:4413924 - номер кадастрового квартала
- 1 ● - обозначение характерных точек границ

### Схема расположения границ публичного сервитута объекта



Масштаб 1:2200

Используемые условные знаки и обозначения:





- |   |   |
|---|---|
| №1  | - номер опоры   |
|  | - граница публичного сервитута                            |
|  | - граница кадастрового деления                            |
|  | - граница населенного пункта                              |
|  | - граница земельного участка, имеющегося в ЕГРН           |
|  | - граница ОКС, имеющаяся в ЕГРН                           |
|  | - граница охранной зоны, имеющейся в ЕГРН                 |
| 59:01:4413924:34  | - кадастровый номер земельного участка, имеющегося в ЕГРН |
| 59:01:4413924   | - номер кадастрового квартала                             |
| 1 ●   | - обозначение характерных точек границ                    |

Схема расположения границ публичного сервитута объекта



Масштаб 1:2000

Используемые условные знаки и обозначения:

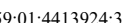
- №1 - номер опоры
- граница публичного сервитута
- граница кадастрового деления
- граница населенного пункта
- граница земельного участка, имеющегося в ЕГРН
- граница ОКС, имеющаяся в ЕГРН
- граница охранной зоны, имеющейся в ЕГРН
- 59:01:4413924:34 - кадастровый номер земельного участка, имеющегося в ЕГРН
- 59:01:4413924 - номер кадастрового квартала
- 1 • - обозначение характерных точек границ

УТВЕРЖДЕН

Заместитель начальника  
департамента по управлению  
муниципальными ресурсами  
О. Ю. Желтова

**Отчет**  
**о результатах деятельности муниципального учреждения города Перми**  
**и об использовании закрепленного за ним муниципального имущества**  
**МАДОУ «Детский сад № 87» г. Перми**  
**(наименование учреждения)**  
**за период с 01.01.2021 по 31.12.2021**  
**(по состоянию на 01 января года, следующего за отчетным годом)**

**1. Общие сведения об учреждении**

1.1. Сведения об учреждении:

Полное наименование	муниципальное автономное дошкольное образовательное учреждение «Детский сад № 87» г.Перми
Сокращенное наименование	МАДОУ «Детский сад № 87» г.Перми
Юридический адрес	614016,г.Пермь,ул.Седова,17
Фактический адрес	614016,г.Пермь,ул.Седова,17 614016,г.Пермь,ул.Седова,14 614016,г.Пермь,ул.Куйбышева,68а
Телефон/факс/электронная почта	8(342)206-03-06 permsad87@mail.ru
Ф.И.О. руководителя, телефон	Подушкина Анастасия Александровна 8(342)206-03-06
Документ, подтверждающий государственную регистрацию некоммерческой организации (номер, дата выдачи)	Серия 59 № 004393331 от 24.08.2012, срок действия -бессрочно
Лицензия (номер, дата выдачи, срок действия)	№ 4824 от 28.12.2015г.
Свидетельство об аккредитации (номер, дата выдачи, срок действия)	нет

1.2. Виды деятельности, осуществляемые учреждением:

№	Виды деятельности учреждения	Основание (перечень разрешительных документов, на основании которых учреждение осуществляет деятельность, с указанием номеров, даты выдачи и срока действия)	
		2020 год	2021 год
1	2	3	4
1	Основные виды деятельности - реализация основной образовательной программы дошкольного образования , -адаптированных образовательных программ дошкольного образования для детей с ограниченными возможностями здоровья, а для инвалидов также в соответствии с индивидуальной программой реабилитации инвалидов, -присмотр и уход.	Устав МАДОУ «Детский сад № 87» г. Перми, утвержденный распоряжением начальника департамента образования администрации города Перми от 15.07.2016г., № СЭД-08-01-26-255 Устав МАДОУ “Детский сад № 87” г.Перми, утвержденный распоряжением начальника департамента образования администрации города Перми от 29.05.2020г., № СЭД-059-08-01-26-105 Лицензия № 4824 от 28.12.2015г.	Устав МАДОУ «Детский сад № 87» г. Перми, утвержденный распоряжением начальника департамента образования администрации города Перми от 15.07.2016г., № СЭД-08-01-26-255 Устав МАДОУ “Детский сад № 87” г.Перми, утвержденный распоряжением начальника департамента образования администрации города Перми от 29.05.2020г., № СЭД-059-08-01-26-105 Лицензия № 4824 от 28.12.2015г.



2	<p>Виды деятельности, не являющиеся основными</p> <ul style="list-style-type: none"> <li>- проведение мероприятий в сфере образования;</li> <li>- реализация дополнительных общеразвивающих программ;</li> <li>-осуществление приносящей доход деятельности:</li> <li>-оказание платных образовательных услуг по направлениям согласно Положению об оказании платных образовательных услуг и ежегодно утверждаемым перечнем;</li> <li>-сдача в аренду имущества, закрепленного за Учреждением на праве оперативного управления, а так же имущества, приобретенного за счет ведения самостоятельной финансово-хозяйственной деятельности, в порядке, установленном действующим законодательством РФ и нормативно-правовыми актами органа местного самоуправления города Перми;</li> <li>-организация присмотра и ухода за детьми сверх муниципального задания;</li> <li>-оказание других платных услуг.</li> </ul>	<p>Устав МАДОУ «Детский сад № 87» г. Перми, утвержденный распоряжением начальника департамента образования администрации города Перми от 15.07.2016г., № СЭД-08-01-26-255</p> <p>Устав МАДОУ “Детский сад № 87” г.Перми, утвержденный распоряжением начальника департамента образования администрации города Перми от 29.05.2020г., СЭД-059-08-01-26-105</p> <p>Лицензия № 4824 от 28.12.2015 г.</p>	<p>Устав МАДОУ «Детский сад № 87» г. Перми, утвержденный распоряжением начальника департамента образования администрации города Перми от 15.07.2016г., № СЭД-08-01-26-255</p> <p>Устав МАДОУ “Детский сад № 87” г.Перми, утвержденный распоряжением начальника департамента образования администрации города Перми от 29.05.2020г., СЭД-059-08-01-26-105</p> <p>Лицензия № 4824 от 28.12.2015 г.</p>
---	---	--	--

## 1.3. Функции, осуществляемые учреждением:

№	Наименование функций	Количество штатных единиц, шт.		Доля бюджета учреждения, расходуемая на осуществление функций, %	
		2020 год	2021 год	2020 год	2021 год
1	2	3	4	5	6
1	Профильные функции	43,5	46,0	89	86,8
2	Непрофильные функции	3	7,0	11	13,2

1.4. Перечень услуг (работ), оказываемых учреждением<sup>4</sup>:

№	Наименование услуги (работы)	2020 год	2021 год	Категория потребителей
1	2	3	4	5
1	Муниципальные услуги (работы), оказываемые потребителям в соответствии с муниципальным заданием			
1.1	Реализация основных общеобразовательных программ дошкольного образования	331	364	физические лица, в возрасте до 8 лет
	Присмотр и уход	331	364	физические лица
2	Услуги (работы), оказываемые потребителям за плату	261	588	
	-художественно-эстетического направление	65	160	дети от 3 до 7 лет
	-физкультурно-оздоровительного направление	35	94	дети от 3 до 7 лет
	-познавательного-речевое направление	161	334	дети от 3 до 7 лет

## 1.5. Информация об установленной и фактической численности работников учреждения:

№	Наименование показателей	Ед. изм.	2020 год		2021 год	
			на начало отчетного периода	на конец отчетного периода	на начало отчетного периода	на конец отчетного периода
1	2	3	4	5	6	7
1	Установленная численность учреждения <sup>5</sup>	штук	56,5	56,5	56,5	53
2	Фактическая численность	штук	56,5	56,5	56,5	52

1	2	3	4	5	6	7
2.1	Количественный состав	человек	47	57	57	51
2.2	Квалификация сотрудников <sup>6</sup>	человек	высшее образование и стаж работы: <b>23</b> до 3-х лет - 1 с 3 до 8 лет - 2 с 8 до 14 лет - 1 с 14 до 20 лет - 3 более 20 лет - 16	высшее образование и стаж работы: <b>28</b> до 3-х лет - 1 с 3 до 8 лет - 1 с 8 до 14 лет - 5 с 14 до 20 лет - 7 более 20 лет - 14	высшее образование и стаж работы: <b>28</b> до 3-х лет - 1 с 3 до 8 лет - 1 с 8 до 14 лет - 5 с 14 до 20 лет - 7 более 20 лет - 14	высшее образование и стаж работы: <b>21</b> до 3-х лет - 0 с 3 до 8 лет - 1 с 8 до 14 лет - 4 с 14 до 20 лет - 3 более 20 лет - 13
			средне - специальное образование и стаж работы: <b>22</b> до 3-х лет - - с 3 до 8 лет - 2 с 8 до 14 лет - 3 с 14 до 20 лет - 4 более 20 лет - 13	средне - специальное образование и стаж работы: <b>27</b> до 3-х лет - 1 с 3 до 8 лет - 5 с 8 до 14 лет - 5 с 14 до 20 лет - 6 более 20 лет - 10	средне - специальное образование и стаж работы: <b>27</b> до 3-х лет - 1 с 3 до 8 лет - 5 с 8 до 14 лет - 5 с 14 до 20 лет - 6 более 20 лет - 10	средне - специальное образование и стаж работы: <b>27</b> до 3-х лет - 2 с 3 до 8 лет - 3 с 8 до 14 лет - 4 с 14 до 20 лет - 7 более 20 лет - 11
			среднее образование и стаж работы: <b>8</b> до 3-х лет - с 3 до 8 лет - 2 с 8 до 14 лет - 2 с 14 до 20 лет - более 20 лет - 4	среднее образование и стаж работы: <b>2</b> до 3-х лет - 1 с 3 до 8 лет - 0 с 8 до 14 лет - 0 с 14 до 20 лет - 0 более 20 лет - 1	среднее образование и стаж работы: <b>2</b> до 3-х лет - 1 с 3 до 8 лет - 0 с 8 до 14 лет - 0 с 14 до 20 лет - 0 более 20 лет - 1	среднее образование и стаж работы: <b>3</b> до 3-х лет - 0 с 3 до 8 лет - 1 с 8 до 14 лет - 1 с 14 до 20 лет - 0 более 20 лет - 1

## 1.6. Информация о среднегодовой численности и средней заработной плате работников учреждения:

№	Наименование показателей	Ед. изм.	2020	2021
1	2	3	4	5
1	Среднегодовая численность работников учреждения, в том числе <sup>7</sup> :	человек	45	48,9
	Работники учреждения, непосредственно осуществляющие воспитательный процесс	человек	27,3	35
	Педагогические работники, кроме работников, непосредственно осуществляющих воспитательный процесс	человек	0	10
	Руководители учреждения	человек	2	2
	Административный персонал	человек	0	1
	Рабочие	человек	15,7	0,55
2	Средняя заработная плата работников учреждения, в том числе <sup>7</sup> :	руб.	31441,7	35887,0
	Работники учреждения, непосредственно осуществляющие воспитательный процесс	руб.	32062,36	32477,79
	Педагогические работники, кроме работников, непосредственно осуществляющих воспитательный процесс	руб.	0	40816,94
	Руководители учреждения	руб.	56481,48	62966,7
	Административный персонал	руб.	0	34276,47
	Рабочие	руб.	19926,8	42099,81

1.7. Информация об осуществлении муниципальным автономным учреждением деятельности, связанной с выполнением работ или оказанием услуг в соответствии с обязательствами перед страховщиком по обязательному социальному страхованию, и об объеме финансового обеспечения данной деятельности<sup>8</sup>:

№	Наименование услуги (работы)	Объем услуг (работ), ед. изм.		Объем финансового обеспечения, тыс. руб.	
		2020 год	2021 год	2020 год	2021 год
1	2	3	4	5	6
	нет	-	-	-	-

1.8. Информация об объеме финансового обеспечения муниципального автономного учреждения в рамках муниципальных программ, ведомственных целевых программ, утвержденных в установленном порядке<sup>9</sup>:

№	Наименование муниципальных программ, ведомственных целевых программ с указанием правового акта об их утверждении (в разрезе каждой программы)	Объем финансового обеспечения, тыс. руб.	
		2020 год	2021 год
1	2	3	4
	Постановление администрации города Перми от 19.10.2018 N 792 «Об утверждении муниципальной программы «Доступное и качественное образование»	29978,2	36828,1
	Постановление администрации города Перми от 18.10.2018 N 764 «Об утверждении муниципальной программы «Социальная поддержка и обеспечение семейного благополучия населения города Перми»	21,1	21,1
	Постановление администрации города Перми от 19.10.2018 N 796 «Об утверждении муниципальной программы «Развитие сети образовательных организаций города Перми»	2495,4	-

1.9. Состав наблюдательного совета учреждения<sup>8</sup>:

№	Фамилия, имя, отчество	Должность	Правовой акт о назначении членов наблюдательного совета (вид, дата, №, наименование)	Срок полномочий
1	2	3	4	5
1	Новикова Наталья Георгиевна	Представитель органа местного самоуправления в лице учредителя департамента образования администрации города Перми	Приказ начальника департамента образования администрации города Перми от 30.12.2019 № СЭД-059-08-01-09-1377	30.12.2024
2	Казакова Наталья Дмитриевна	Представитель родительской общест-венности	Приказ начальника департамента образования администрации города Перми от 30.12.2019 № СЭД-059-08-01-09-1377	30.12.2024
3	Румянцева Ирина Витальевна	Представитель трудового коллек-тива	Приказ начальника департамента образования администрации города Перми от 30.12.2019 № СЭД-059-08-01-09-1377	30.12.2024
4	Солдаткина Ольга Ивановна	Представитель органа местного са-моуправления в лице департамента имущественных отношений адми-нистрации города Перми	Приказ начальника департамента образования администрации горо-да Перми от 30.12.2019 № СЭД-059-08-01-09-1377	30.12.2024
5	Садегова Юлия Вячеславовна	Представитель родительской обще-ственности	Приказ начальника департамента образования администрации горо-да Перми от 30.12.2019 № СЭД-059-08-01-09-1377	30.12.2024
6	Ситников Евгений Алексеевич	Представитель трудового коллек-тива	Приказ начальника департамента образования администрации горо-да Перми от 30.12.2019 № СЭД-059-08-01-09-1377	30.12.2024
7	Федючук Марина Анатольевна	Представитель родительской обще-ственности	Приказ начальника департамента образования администрации горо-да Перми от 30.12.2019 № СЭД-059-08-01-09-1377	30.12.2024
8	Тудвасева Светлана Александровна	Представитель трудового коллек-тива	Приказ начальника департамента образования администрации горо-да Перми от 30.12.2019 № СЭД-059-08-01-09-1377	30.12.2024

## 2. Результат деятельности муниципального учреждения

## 2.1. Изменение балансовой (остаточной) стоимости нефинансовых активов:

№	Наименование показателей	Ед. изм.	2020 год	2021 год	Изменение стоимости нефинансовых активов, %
1	2	3	4	5	6
1	Балансовая стоимость нефинансовых активов	тыс. руб.	93 196,7	93 675,7	+0,5
2	Остаточная стоимость нефинансовых активов	тыс. руб.	79 195,5	79 351,5	+0,2

## 2.2. Общая сумма выставленных требований в возмещение ущерба по недостаткам и хищениям:

№	Наименование показателей	Ед. изм.	2020 год	2021 год
1	2	3	4	5
1	Общая сумма выставленных требований в возмещение ущерба по недостаткам и хищениям, в том числе:	тыс. руб.	0,4	0,4
1.1	материальных ценностей	тыс. руб.	0,4	0,4
1.2	денежных средств	тыс. руб.	0	0
1.3	от порчи материальных ценностей	тыс. руб.	0	0

2.3. Изменение дебиторской и кредиторской задолженности в разрезе поступлений (выплат)<sup>10</sup>:

№	Наименование показателей	Ед. изм.	2020 год	2021 год	Изменение суммы задолженности относительно предыдущего отчетного года, %	Причины образования просроченной кредиторской задолженности, дебиторской задолженности, нереальной к взысканию
1	2	3	4	5	6	7
1	Сумма дебиторской задолженности, в том числе:	тыс. руб.	1431,1	73851,0	5060,4	x
1.1	в разрезе поступлений	тыс. руб.	1003,1	73542,6	7231,5	x
	Расчеты по поступлениям текущего характера бюджетным и автономным учреждениям от сектора государственного управления	тыс. руб.	0,0	752,8	100,0	
	условные арендные платежи	тыс. руб.	190,8	139,0	294,5	
	Родительская плата	Тыс.руб.	811,9	72650,4	8848,2	
	Расчеты по ущербу материальных запасов	Тыс. руб.	0,4	0,4	0,0	
1.2	в разрезе выплат	тыс. руб.	428,0	308,4	-27,9	x
	Страховые взносы	тыс. руб.	207,4	147,1	-29,1	x
	Оплата труда	тыс. руб.	0,9	6,3	-600,0	x
	Пособие по соц.помощи	тыс. руб.	21,1	21,1	0,0	
	Расчеты по коммунальным услугам	тыс. руб.	48,1	5,4	-88,8	x
	Расчеты по услугам связи	тыс. руб.	0,4	0,4	0,0	x
	Услуги по содержанию имущества	тыс. руб.	101,4	57,7	-43,1	

1	2	3	4	5	6	7
	Прочие работы, услуги	тыс. руб	17,1	37,6	119,9	
	Основные средства	тыс. руб	27,3	27,3	0,0	
	Материальные запасы	тыс. руб	4,3	4,3	0,0	
	Авансы по принятым обязательствам	тыс. руб.	0,00	0,0	0,0	x
	Расходы по доходам от штрафных санкций	тыс. руб.	0,00	1,2	100,0	x
2	Нереальная к взысканию дебиторская задолженность	тыс. руб.	-	-	-	x
3	Сумма кредиторской задолженности, в том числе:	тыс. руб.	2135,3	5336,0	149,9	x
3.1	В разрезе поступлений	тыс. руб.	227,7	210,9	-7,4	x
	Родительская плата	Тыс.руб.	227,7	210,9	-7,4	
3.2	В разрезе выплат	тыс. руб.	59,8	31,6	-47,2	x
	Страховые взносы	тыс. руб.	3,5	0,0	-100,0	x
	Расчеты по платежам в бюджет		54,8	28,3	-48,4	
	Оплата труда	тыс. руб.	1,5	0,0	-100,0	x
	Коммунальные услуги	тыс. руб.	0,0	0,0	0,0	x
	Пособия	тыс. руб.	0,0	3,3	100,0	x
3.3	Расчеты по принятым обязательствам	тыс. руб.	1847,8	5093,4	175,6	x
	Услуги связи		16,2	3,7	-77,2	
	Услуги по содержанию имущества		234,9	671,6	185,9	
	Прочие услуги		1277,3	3553,3	178,2	
	Основные средства		199,4	383,6	92,4	
	Материальные запасы		120,0	481,2	301,0	
4	Просроченная кредиторская задолженность	тыс. руб.	-	-	-	

## 2.4. Информация о суммах доходов, полученных учреждением от оказания платных услуг (выполнения работ):

№	Наименование показателей	Ед. изм.	Год 2020		Год 2021	
			план	факт	план	факт
1	2	3	4	5	6	7
1	Сумма доходов, полученных от оказания платных услуг (выполнения работ), в том числе:	тыс. руб.	3171,1	3171,1	5261,2	4561,6
1.1	частично платных, из них по видам услуг (работ):	тыс. руб.	297,5	297,5	337,6	337,6
	-присмотр и уход, физические лица льготных категорий, определяемых учредителем, от 3 лет до 8 лет, группа полного дня		297,5	297,5	1037,2	337,6
1.2	полностью платных, из них по видам услуг (работ):	тыс. руб.	2873,6	2873,6	4224,0	4224,0

- присмотр и уход, физические лица за исключением льготных категорий, определяемых учредителем, до 3 лет, группа полного дня		-	-	339,6	339,6
-присмотр и уход, физические лица за исключением льготных категорий, определяемых учредителем, от 3 лет до 8 лет, группа полного дня		2107,8	2107,8	2846,6	2846,6
-художественно-эстетического направление		212,6	212,6	115,4	115,4
-физкультурно-оздоровительного направление		61,3	61,3	357,5	357,5
-познавательного-речевого направление		491,9	491,9	564,9	564,9

2.5. Информация об исполнении муниципального задания учредителя<sup>4</sup>:

№	Наименование услуги (работы)	Объем услуг (работ), ед. изм.				Объем финансового обеспечения, тыс. руб.				Объем услуг (работ), оказанных сверх муниципального задания, ед. изм.	
		план		факт		план		факт		2020	2021
		2020	2021	2020	2021	2020	2021	2020	2021		
1	2	3	4	5	6	7	8	9	10	11	12
1	Реализация основных общеобразовательных программ дошкольного образования	331	364	331	364	22998,1	29703,9	22677,5	29340,6	-	-
2	Присмотр и уход	331	364	331	364	4740,5	5391,0	4524,0	5354,6	-	-
3	Затраты на уплату налогов					1138,1	936,9	1138,1	936,9	-	-
4	Нормативные затраты на содержание муниципального имущества					588,2	599,4	588,2	505,4	-	-
5	Обеспечение своевременной выплаты заработной платы работникам в первые рабочие дни 2019,2020 года с учетом установленных сроков					1775,3	-	1775,3	-	-	-

## 2.6. Информация о ценах (тарифах) на платные услуги (работы), оказываемые потребителям (в динамике в течение отчетного года):

№	Наименование услуги (работы)	Ед. изм.	Цены (тарифы) на платные услуги (работы), оказываемые потребителям																								
			2021 год																								
			план												факт												
			январь	февраль	март	апрель	май	июнь	июль	август	сентябрь	октябрь	ноябрь	декабрь	январь	февраль	март	апрель	май	июнь	июль	август	сентябрь	октябрь	ноябрь	декабрь	
1	2	3	4	5	6	7	8	9	10	11	12	13	14	15	16	17	18	19	20	21	22	23	24	25	26	27	
1	художественно-эстетического направления	Руб.	760,00	760,00	760,00	760,00	760,00	0	0	0	3000,00	3000,00	3000,00	3000,00	760,00	760,00	760,00	760,00	760,00	0	0	0	3000,00	3000,00	3000,00	3000,00	
2	физкультурно-оздоровительного направления	Руб.	600,00	600,00	600,00	600,00	600,00	0	0	0	2000,00	2000,00	2000,00	2000,00	600,00	600,00	600,00	600,00	600,00	0	0	0	2000,00	2000,00	2000,00	2000,00	

3	познавательного-речевого направления	Руб.	700,00	700,00	700,00	700,00	700,00	0	0	0	1281,00	1281,00	1281,00	1281,00	700,00	700,00	700,00	700,00	700,00	0	0	0	1281,00	1281,00	1281,00	1281,00

## 2.7. Информация о результатах оказания услуг (выполнения работ):

N	Наименование показателей	Ед. изм.	Год 2020		Год 2021	
			план	факт	план	факт
1	2	3	4	5	6	7
1	Общее количество потребителей, воспользовавшихся услугами (работами) учреждения	ед.	923	923	1316	1316
	в том числе:					
1.1	бесплатными, из них по видам услуг (работ):	ед.	416	416	469	469
1.1.1	Реализация основных общеобразовательных программ дошкольного образования	ед.	331	331	364	364
1.1.2	Присмотр и уход, физические лица льготных категорий, определяемых учредителем, от 3 лет до 8 лет, группа полного дня	ед.	82	82	103	103
1.1.3	Присмотр и уход дети-инвалиды, от 3 лет до 8 лет, группа полного дня	ед.	2	2	2	2
1.1.4	Присмотр и уход дети-сироты и дети, оставшиеся без попечения родителей, от 3 лет до 8 лет, группа полного дня	ед.	1	1	-	-
1.2	частично платными, из них по видам услуг (работ):	ед.	39	39	45	45
1.2.1	Присмотр и уход, физические лица льготных категорий, определяемых учредителем, от 3 лет до 8 лет, группа полного дня	ед.	39	39	45	45
1.3	полностью платными, из них по видам услуг (работ):	ед.	468	468	802	802
1.3.1	Присмотр и уход, физические лица за исключением льготных категорий, от 3 лет до 8 лет, группа полного дня	ед.	207	207	201	201
1.3.2	Присмотр и уход, физические лица за исключением льготных категорий, до 3 лет, группа полного дня	ед.	-	-	13	13
1.3.3	Художественно-эстетическая деятельность	ед.	65	65	160	160
1.3.4	Физкультурно-оздоровительная деятельность	ед.	35	35	94	94
1.3.5	Познавательного-речевая деятельность	ед.	161	161	334	334
2	Средняя стоимость получения частично платных услуг для потребителей, в том числе по видам услуг (работ):	руб.	64,98	64,98	67,58	67,58
2.1	Присмотр и уход, физические лица льготных категорий, определяемых учредителем, от 3 лет до 8 лет, группа полного дня	руб.	64,98	64,98	67,58	67,58
3	Средняя стоимость получения платных услуг для потребителей, в том числе по видам услуг (работ):	руб.	448,72	448,72	928,07	928,07
3.1	Присмотр и уход, физические лица за исключением льготных категорий, от 3 лет до 8 лет, группа полного дня	руб.	129,96	129,96	135,16	135,16
3.2	Присмотр и уход, физические лица за исключением льготных категорий, до 3 лет, группа полного дня		-	-	109,44	109,44
3.3	Художественно-эстетическая деятельность	руб.	760,0	760,0	1755,0	1755,0
3.4	Физкультурно-оздоровительная деятельность	руб.	600,0	600,0	1222,2	1222,2
3.5	Познавательного-речевая деятельность	руб.	700,0	700,0	958,2	958,2

## 2.8. Информация о жалобах потребителей:

1	Виды зарегистрированных жалоб	Количество жалоб		Принятые меры по результатам рассмотрения жалоб
		2020 год	2021 год	
1	2	3	4	5
1	Жалобы потребителей, поступившие в учреждение	нет	-	
2	Жалобы потребителей, поступившие учредителю	1	-	
3	Жалобы потребителей, поступившие Главе города Перми	нет	-	
4	Жалобы потребителей, поступившие губернатору Пермского края	нет	-	
5	Жалобы потребителей, поступившие в прокуратуру города Перми	нет	-	

2.9. Информация о суммах кассовых и плановых поступлений (с учетом возвратов) и выплат (с учетом восстановленных кассовых выплат), предусмотренных планом финансово-хозяйственной деятельности учреждения<sup>11</sup>:

№	Наименование показателей	Ед. изм.	2020 год	2021 год
1	2	3	4	5
1	Суммы плановых поступлений (с учетом возвратов), в том числе:	тыс. руб.	<b>38302,6</b>	<b>42659,7</b>
	в разрезе поступлений			
	Субсидии на выполнение муниципального задания	тыс. руб.	29106,8	36094,1
	Субсидии на иные цели	тыс. руб.	3500,5	880,2
	Собственные доходы, поступления от приносящей доход деятельности	тыс. руб.	5695,3	5685,4
2	Суммы кассовых поступлений (с учетом возвратов), в том числе:	тыс. руб.	<b>36301,6</b>	<b>41814,4</b>
	в разрезе поступлений			
	Субсидии на выполнение муниципального задания	тыс. руб.	29106,8	36094,1
	Субсидии на иные цели	тыс. руб.	3500,5	880,2
	Собственные доходы, поступления от приносящей доход деятельности	тыс. руб.	3694,3	4840,1
3	Суммы плановых выплат (с учетом восстановленных кассовых выплат), в том числе:	тыс. руб.	<b>40236,9</b>	<b>43803,6</b>
	в разрезе выплат			
	<b>Субсидии на выполнение муниципального задания</b>	тыс. руб.	<b>31240,3</b>	<b>36688,8</b>
	-заработная плата	тыс. руб.	16412,8	20953,7
	-прочие выплаты	тыс. руб.	100,0	0,7
	-начисления на выплаты по оплате труда	тыс. руб.	5589,1	6282,7
	-услуги связи	тыс. руб.	128,5	189,8
	-коммунальные услуги	тыс. руб.	1655,5	1711,1
	-работы, услуги по содержанию зданий	тыс. руб.	1693,1	1651,8
	-прочие работы, услуги	тыс. руб.	3875,9	4279,4
	-прочие расходы	тыс. руб.	1139,1	936,9
	-расходы на приобретение основных средств	тыс. руб.	332,3	344,5
	-расходы на приобретение материальных запасов	тыс. руб.	314,0	338,2
	<b>Субсидии на иные цели</b>	тыс. руб.	<b>3515,6</b>	<b>933,0</b>
	-заработная плата	тыс. руб.	258,9	243,0
	-прочие выплаты	тыс. руб.	21,1	0,0
	-начисления на выплаты по оплате труда	тыс. руб.	68,8	73,4
	-прочие работы, услуги	тыс. руб.	3142,0	470,3
	-расходы на приобретение материальных запасов	тыс. руб.	0,0	0,0
	-расходы на приобретение основных средств	тыс. руб.	-	125,1
	-пособия по социальной помощи населению	тыс. руб.	24,6	21,2
	<b>Собственные доходы, поступления от приносящей доход деятельности: в т.ч.:</b>	тыс. руб.	<b>5845,2</b>	<b>6181,8</b>
	-заработная плата	тыс. руб.	831,2	629,2
	-начисления на выплаты по оплате труда	тыс. руб.	250,4	189,4
	-услуги связи	тыс. руб.	-	35,0
	-пособия по социальной помощи населению	тыс. руб.	0,0	0,0



	-коммунальные услуги	тыс. руб.	341,5	500,5
	-работы, услуги по содержанию зданий	тыс. руб.	135,5	81,0
	-исполнение судебных актов РФ и мировых соглашений по возмещению причиненного вреда	тыс.руб.	-	20,2
	-прочие работы, услуги	тыс. руб.	3971,6	4305,6
	-прочие расходы	тыс. руб.	301,4	219,8
	-расходы на приобретение основных средств	тыс.руб.	-	94,1
	-расходы на приобретение материальных запасов	тыс. руб.	13,6	107,0
4	<b>Суммы кассовых выплат (с учетом восстановленных кассовых выплат), в том числе:</b>	тыс. руб.	<b>37512,3</b>	<b>42434,7</b>
	в разрезе выплат			
	<b>Субсидии на выполнение муниципального задания</b>	тыс. руб.	<b>30703,2</b>	<b>36 195,1</b>
	-заработная плата	тыс. руб.	16288,1	20 709,0
	-прочие выплаты	тыс. руб.	92,6	0,0
	-начисления на выплаты по оплате труда	тыс. руб.	5589,1	6 216,3
	-услуги связи	тыс. руб.	128,5	175,2
	-коммунальные услуги	тыс. руб.	1655,5	1 711,2
	-работы, услуги по содержанию зданий	тыс. руб.	1561,9	1 649,7
	-прочие работы, услуги	тыс. руб.	3719,3	4 158,6
	-прочие расходы	тыс. руб.	1138,1	936,9
	-расходы на приобретение основных средств	тыс. руб.	253,5	343,9
	-расходы на приобретение материальных запасов	тыс. руб.	276,3	294,3
	<b>Субсидии на иные цели</b>	тыс. руб.	<b>3460,8</b>	<b>904,6</b>
	-заработная плата	тыс. руб.	211,1	234,8
	-прочие выплаты	тыс. руб.	21,1	0,0
	-начисления на выплаты по оплате труда	тыс. руб.	64,0	70,9
	-прочие работы, услуги	тыс. руб.	2673,3	470,3
	-расходы на приобретение материальных запасов	тыс. руб.	0,0	0,0
	-расходы на приобретение основных средств	тыс.руб.	-	125,1
	-пособия по социальной помощи населению	тыс. руб.	491,3	3,5
	<b>Собственные доходы, поступления от приносящей доход деятельности: в т.ч.:</b>	тыс. руб.	<b>3348,3</b>	<b>5 335,0</b>
	-заработная плата	тыс. руб.	514,2	265,2
	-начисления на выплаты по оплате труда	тыс. руб.	160,9	68,3
	-услуги связи	тыс.руб.	-	12,3
	-коммунальные услуги	тыс. руб.	100,0	438,6
	-работы, услуги по содержанию зданий	тыс.руб.	-	49,0
	-прочие работы, услуги	тыс. руб.	2193,1	4 226,5
	-исполнение судебных актов РФ и мировых соглашений по возмещению причиненного вреда	тыс.руб.	-	8,9
	-прочие расходы	тыс. руб.	367,6	219,8
	-расходы на приобретение основных средств	тыс.руб.	-	41,9
	-расходы на приобретение материальных запасов	тыс. руб.	12,4	4,5

2.10. Информация о показателях кассового исполнения бюджетной сметы учреждения и показателях доведенных учреждению лимитов бюджетных обязательств<sup>12</sup>:

№	Наименование расходов	Ед. изм.	КБК	Утверждено лимитов бюджетных обязательств	Кассовый расход	% исполнения
1	2	3	4	5	6	7

2.11. Информация об общей сумме прибыли муниципального автономного учреждения после налогообложения в отчетном периоде<sup>4</sup>:

№	Наименование показателей	Ед. изм.	2020		2021	
			план	факт	план	факт
1	2	3	4	5	6	7
1	Общая сумма прибыли муниципального автономного учреждения после налогообложения в отчетном периоде, всего, в том числе:	тыс. руб.	0	0	0	0
1.1	сумма прибыли после налогообложения, образовавшаяся в связи с оказанием муниципальным автономным учреждением частично платных услуг (работ)	тыс. руб.	0	0	0	0
1.2	сумма прибыли после налогообложения, образовавшаяся в связи с оказанием муниципальным автономным учреждением платных услуг (работ)	тыс. руб.	0	0	0	0

### 3. Об использовании имущества, закрепленного за муниципальным учреждением

3.1. Информация об общей стоимости недвижимого и движимого имущества муниципального учреждения:

3.1.1. муниципального автономного учреждения, муниципального бюджетного учреждения:

№	Наименование показателей	Ед. изм.	2020 год		2021 год	
			на начало отчетного периода	на конец отчетного периода	на начало отчетного периода	на конец отчетного периода
1	2	3	4	5	6	7
1	Общая балансовая стоимость имущества муниципального учреждения, в том числе:	тыс. руб.	154953,3	92414,5	92414,5	92445,6
1.1	приобретенного муниципальным учреждением за счет средств, выделенных учредителем, в том числе:	тыс. руб.	154490,5	91951,7	91951,7	91982,8
1.1.1	недвижимого имущества	тыс. руб.	148238,6	87074,8	87074,8	87074,5
1.2	приобретенного муниципальным учреждением за счет доходов, полученных от платных услуг и иной приносящей доход деятельности, в том числе:	тыс. руб.	462,8	462,8	462,8	462,8
1.2.1	недвижимого имущества	тыс. руб.	-	-	-	-
2	Общая балансовая стоимость имущества, закрепленного за муниципальным учреждением на праве оперативного управления, в том числе:	тыс. руб.	14435,5	14435,5	14435,5	15124,2
2.1	недвижимого имущества, всего, из него:	тыс. руб.	9965,7	9965,6	9965,6	9965,6
2.1.1	переданного в аренду	тыс. руб.	661,7	661,7	661,7	287,1
2.1.2	переданного в безвозмездное пользование	тыс. руб.	268,7	268,7	268,7	268,7
2.2	движимого имущества, всего	тыс. руб.	4469,9	4469,9	4469,9	5158,6
2.3	особо ценного движимого имущества, всего, из него:	тыс. руб.	3707,1	3707,2	3707,2	4204,5
2.3.1	переданного в аренду	тыс. руб.	1710,1	1710,1	1710,1	1666,6
2.3.2	переданного в безвозмездное пользование	тыс. руб.	-	-	-	-
2.4	иного движимого имущества, всего, из него:	тыс. руб.	762,7	762,7	762,7	954,1
2.4.1	переданного в аренду	тыс. руб.	79,00	79,00	79,00	7,9
2.4.2	переданного в безвозмездное пользование	тыс. руб.	503,5	503,5	503,5	138,5
3	Общая остаточная стоимость имущества муниципального учреждения, в том числе:	тыс. руб.	141333,5	78413,2	78413,2	78121,4
3.1	приобретенного муниципальным учреждением за счет средств, выделенных учредителем, в том числе:	тыс. руб.	141333,5	78413,2	78413,2	78121,4
3.1.1	недвижимого имущества	тыс. руб.	140768,7	78053,2	78053,2	77984,6

1	2	3	4	5	6	7
3.2	приобретенного муниципальным учреждением за счет доходов, полученных от платных услуг и иной приносящей доход деятельности, в том числе:	тыс. руб.	-	-	-	-
3.2.1	недвижимого имущества	тыс. руб.	-	-	-	-
4	Общая остаточная стоимость имущества, закрепленного за муниципальным учреждением на праве оперативного управления, в том числе:	тыс. руб.	1497,5	1275,5	1275,5	1002,7
4.1	недвижимого имущества, всего, из него:	тыс. руб.	1007,1	944,3	944,3	875,7
4.1.1	переданного в аренду	тыс. руб.	57,0	53,5	53,5	40,1
4.1.2	переданного в безвозмездное пользование	тыс. руб.	37,2	34,8	34,8	32,3
4.2	движимого имущества, всего	тыс. руб.	490,4	331,2	331,2	127,0
4.3	особо ценного движимого имущества, всего, из него:	тыс. руб.	490,4	331,2	331,2	127,0
4.3.1	переданного в аренду	тыс. руб.	284,4	254,2	254,2	108,0
4.3.2	переданного в безвозмездное пользование	тыс. руб.	-	-	-	-
4.4	иного движимого имущества, всего, из него:	тыс. руб.	-	-	-	-
4.4.1	переданного в аренду	тыс. руб.	-	-	-	-
4.4.2	переданного в безвозмездное пользование	тыс. руб.	-	-	-	-

## 3.1.2. муниципального казенного учреждения:

№	Наименование показателей	Ед. изм.	2020 год		2021 год	
			на начало отчетного периода	на конец отчетного периода	на начало отчетного периода	на конец отчетного периода
1	2	3	4	5	6	7
1	Общая балансовая стоимость имущества, закрепленного за муниципальным казенным учреждением на праве оперативного управления, в том числе:	тыс. руб.	-	-	-	-
1.1	недвижимого имущества, всего, из него:	тыс. руб.	-	-	-	-
1.1.1	переданного в аренду	тыс. руб.	-	-	-	-
1.1.2	переданного в безвозмездное пользование	тыс. руб.	-	-	-	-
1.2	движимого имущества, всего, из него:	тыс. руб.	-	-	-	-
1.2.1	переданного в аренду	тыс. руб.	-	-	-	-
1.2.2	переданного в безвозмездное пользование	тыс. руб.	-	-	-	-
2	Общая остаточная стоимость имущества, закрепленного за муниципальным казенным учреждением на праве оперативного управления, в том числе:	тыс. руб.	-	-	-	-
2.1	недвижимого имущества, всего, из него:	тыс. руб.	-	-	-	-
2.1.1	переданного в аренду	тыс. руб.	-	-	-	-
2.1.2	переданного в безвозмездное пользование	тыс. руб.	-	-	-	-
2.2	движимого имущества, всего, из него:	тыс. руб.	-	-	-	-
2.2.1	переданного в аренду	тыс. руб.	-	-	-	-
2.2.2	переданного в безвозмездное пользование	тыс. руб.	-	-	-	-

## 3.2. Информация об использовании имущества, закрепленного за муниципальным учреждением:

№	Наименование показателей	Ед. изм.	2020 год		2021 год	
			на начало отчетного периода	на конец отчетного периода	на начало отчетного периода	на конец отчетного периода
1	2	3	4	5	6	7
1	Количество объектов недвижимого имущества, закрепленного за муниципальным учреждением на праве оперативного управления, из них:	ед.	30	30	30	30
1.1	зданий, строений, сооружений	ед.	18	18	18	18

1	2	3	4	5	6	7
1.2	иных объектов (замощений, заборов и других), в том числе:	ед.	12	12	12	12
1.3	количество неиспользованных объектов недвижимого имущества, из них:	ед.	-	-	-	-
1.3.1	зданий, строений, сооружений	ед.	-	-	-	-
1.3.2	иных объектов (замощений, заборов и других)	ед.	-	-	-	-
2	Количество объектов особо ценного движимого имущества, закрепленного за муниципальным учреждением на праве оперативного управления <sup>11</sup> , в том числе:	ед.	-	-	-	-
	количество неиспользованных объектов особо ценного движимого имущества	ед.	-	-	-	-
3	Общая площадь объектов недвижимого имущества, закрепленного за муниципальным учреждением на праве оперативного управления, из них:	кв. м	6663,67	6663,67	6663,67	6663,67
3.1	зданий, строений, сооружений, в том числе:	кв. м	2962,1	2962,1	2962,1	2962,1
3.1.1	переданного в аренду <sup>13</sup>	кв. м	134,6	134,6	134,6	66,3
3.1.2	переданного в безвозмездное пользование <sup>13</sup>	кв. м	51,8	51,8	51,8	51,8
3.2	иных объектов (замощений, заборов и других)	кв. м	3701,57	3701,57	3701,57	3701,57
4	Общая площадь неиспользуемого недвижимого имущества, закрепленного за муниципальным учреждением на праве оперативного управления, в том числе:	кв. м	-	-	-	-
4.1	переданного в аренду <sup>13</sup>	кв. м	-	-	-	-
4.2	переданного в безвозмездное пользование <sup>13</sup>	кв. м	-	-	-	-
5	Объем средств, полученных от сдачи в аренду в установленном порядке имущества, закрепленного за муниципальным учреждением на праве оперативного управления	тыс. руб.	0	181,7	181,7	237,7

Руководитель муниципального автономного учреждения

\_\_\_\_\_ (подпись)

\_\_\_\_\_ (расшифровка подписи)

Руководитель финансово-экономической службы муниципального бюджетного учреждения, муниципального казенного учреждения (или иное уполномоченное лицо)<sup>14</sup>

\_\_\_\_\_ (подпись)

\_\_\_\_\_ (расшифровка подписи)

Исполнитель (лицо, ответственное за составление отчета)

\_\_\_\_\_ (подпись)

\_\_\_\_\_ (расшифровка подписи)

СОГЛАСОВАН

\_\_\_\_\_  
(начальник департамента имущественных отношений администрации города Перми)

СОГЛАСОВАН<sup>15</sup>

\_\_\_\_\_  
(руководитель муниципального казенного учреждения, осуществляющего функции по ведению бухгалтерского учета)

СОГЛАСОВАН<sup>16</sup>

(руководитель функционального (территориального)  
органа администрации города Перми,  
осуществляющего функции и полномочия учредителя)

Отчет о результатах деятельности  
муниципального учреждения города Перми  
\_\_\_\_\_ за период

(наименование учреждения)

с \_\_\_\_\_ по \_\_\_\_\_,  
опубликованный ранее в печатном средстве  
массовой информации «Официальный  
бюллетень органов местного самоуправления  
муниципального образования город Пермь»  
от \_\_\_\_\_ № \_\_\_\_\_ на официальном сайте  
муниципального образования город Пермь  
в информационно-телекоммуникационной  
сети Интернет, считать недействительным<sup>17</sup>

<sup>1</sup> Отчет о результатах деятельности муниципального автономного учреждения утверждается руководителем функционального (территориального) органа администрации города Перми, осуществляющего функции и полномочия учредителя муниципального автономного учреждения города Перми. Отчет о результатах деятельности муниципального бюджетного учреждения, муниципального казенного учреждения утверждается руководителем соответствующего учреждения.

<sup>2</sup> Год, предшествующий отчетному году.

<sup>3</sup> Отчетный год.

<sup>4</sup> Заполняется муниципальным автономным учреждением, муниципальным бюджетным учреждением, муниципальным казенным учреждением, в отношении которого органом, осуществляющим функции и полномочия учредителя, принято решение о формировании им муниципального задания на оказание услуг (выполнение работ).

<sup>5</sup> Для муниципальных казенных учреждений – установленная численность учреждения, для муниципальных автономных учреждений, муниципальных бюджетных учреждений – численность в соответствии с утвержденным штатным расписанием учреждения. В случае изменения установленной численности учреждения указываются причины, приведшие к их изменению на конец отчетного периода.

<sup>6</sup> Указывается уровень профессионального образования и стаж работы сотрудников.

<sup>7</sup> Категории (группы) работников указываются в соответствии с отраслевым Положением о системе оплаты труда работников муниципальных учреждений, утвержденным постановлением администрации города Перми.

<sup>8</sup> Заполняется муниципальным автономным учреждением.

<sup>9</sup> Заполняется муниципальным автономным учреждением. Отчет по муниципальным программам, ведомственным целевым программам представляется в рамках деятельности, осуществленной учреждением.

<sup>10</sup> Заполняется муниципальным казенным учреждением, муниципальным автономным и бюджетным учреждением в разрезе поступлений (выплат), предусмотренных планом финансово-хозяйственной деятельности учреждения.

<sup>11</sup> Заполняется муниципальным автономным учреждением, муниципальным бюджетным учреждением.

<sup>12</sup> Заполняется муниципальным казенным учреждением.

<sup>13</sup> Указываются площади недвижимого имущества, переданного в аренду, безвозмездное пользование по всем договорам, заключенным в течение отчетного периода.

<sup>14</sup> Подписывается руководителем финансово-экономической службы муниципального бюджетного учреждения, муниципального казенного учреждения в случае если ведение бухгалтерского учета не передано муниципальному казенному учреждению, осуществляющему функции по ведению бухгалтерского учета (не централизовано).

<sup>15</sup> Согласовывается руководителем муниципального казенного учреждения, осуществляющего функции по ведению бухгалтерского учета, в случае если ведение бухгалтерского учета передано муниципальному казенному учреждению, осуществляющему функции по ведению бухгалтерского учета (централизовано).

<sup>16</sup> Применяется для муниципального бюджетного учреждения, муниципального казенного учреждения.

<sup>17</sup> Информация об отмене опубликованного ранее Отчета указывается учреждением в случае обнаружения неточностей и ошибок в Отчете и внесения изменений в опубликованный ранее Отчет.

УТВЕРЖДЕН

Заместитель начальника  
департамента по управлению  
муниципальными ресурсами  
О. Ю. Желтова

**Отчет**  
**о результатах деятельности муниципального учреждения города Перми**  
**и об использовании закрепленного за ним муниципального имущества**  
**МАДОУ «Детский сад № 312» г. Перми**  
**(наименование учреждения)**  
**за период с 01.01.2021 по 31.12.2021**  
**(по состоянию на 01 января года, следующего за отчетным годом)**

**1. Общие сведения об учреждении**

1.1. Сведения об учреждении:

Полное наименование	Муниципальное автономное дошкольное образовательное учреждение «Детский сад № 312» г. Перми
Сокращенное наименование	МАДОУ «Детский сад № 312» г. Перми
Юридический адрес	614064, Россия, Пермский край, г. Пермь, ул. Льва Шатрова, 21
Фактический адрес	614064, Россия, Пермский край, г. Пермь, ул. Льва Шатрова, 21 614016, Россия, Пермский край, г. Пермь, ул. П. Соловьева 10 а 614064 Россия, Пермский край, г. Пермь, ул. Героев Хасана, 13а 614010 Россия, Пермский край, г. Пермь, Комсомольский проспект, 88б
Телефон/факс/электронная почта	(342) 214-33-62 dsad312@rambler.ru
Ф.И.О. руководителя, телефон	Маркина Мария Андреевна тел. (342) 214-33-62
Свидетельство о государственной регистрации (номер, дата выдачи, срок действия)	серия 59 № 2115904066716 от 03.05.2011г. срок действия бессрочно
Лицензия (номер, дата выдачи, срок действия)	Лицензия серия 59Л01 №0004683 от 26.02.2020г бессрочно
Свидетельство об аккредитации (номер, дата выдачи, срок действия)	нет

1.2. Виды деятельности, осуществляемые учреждением:

№	Виды деятельности учреждения	Основание (перечень разрешительных документов, на основании которых учреждение осуществляет деятельность, с указанием номеров, даты выдачи и срока действия)	
		2020	2021
1	2	3	4
1	Основные виды деятельности -реализация основной образовательной программы дошкольного образования; -реализация адаптированных программ дошкольного образования для детей с ограниченными возможностями здоровья, а для детей-инвалидов также в соответствии с индивидуальной программой реабилитации детей-инвалидов; - осуществление присмотра и ухода за детьми	Устав МАДОУ «Детский сад № 312» г. Перми утвержденный Распоряжением начальника Департамента образования администрации г.Перми № СЭД -059-08-01-26-260 от 17.12.2019 Лицензия серия 59Л01 №0004007 от 28.04.2018г бессрочно Лицензия серия 59Л01 №0004683 от 26.02.2020г бессрочно	Устав МАДОУ «Детский сад № 312» г. Перми утвержденный Распоряжением начальника Департамента образования администрации г.Перми № СЭД -059-08-01-26-260 от 17.12.2019 Лицензия серия 59Л01 №0004683 от 26.02.2020г бессрочно

2	Виды деятельности, не являющиеся основными -проведение мероприятий в сфере образования; -реализация дополнительных общеразвивающих программ; - осуществление приносящей доход деятельности; -оказание платных образовательных услуг по направлениям согласно Положению об оказании платных образовательных услуг и ежегодно утвержденным перечнем; - сдача в аренду имущества, закрепленного за Учреждением на праве оперативного управления, а также имущества, приобретенного за счет ведения финансово-хозяйственной деятельности, в порядке установленном действующим законодательством РФ и нормативно-правовыми актами органов местного самоуправления города Перми; -приносящая доход деятельность осуществляется только по направлениям, установленным настоящим Уставом.	Устав МАДОУ «Детский сад № 312» г. Перми утвержденный Распоряжением начальника Департамента образования администрации г.Перми № СЭД -059-08-01-26-260 от 17.12.2019 Лицензия серия 59Л01 №0004007 от 28.04.2018г бессрочно Лицензия серия 59Л01 №0004683 от 26.02.2020г бессрочно	Устав МАДОУ «Детский сад № 312» г. Перми утвержденный Распоряжением начальника Департамента образования администрации г.Перми № СЭД -059-08-01-26-260 от 17.12.2019 Лицензия серия 59Л01 №0004683 от 26.02.2020г бессрочно
---	---	---	---

## 1.3. Функции, осуществляемые учреждением:

№	Наименование функций	Количество штатных единиц, шт.		Доля бюджета учреждения, расходующаяся на осуществление функций, %	
		2020	2021	2020	2021
1	2	3	4	5	6
1	Профильные функции	128	128,25	93	93,1
2	Непрофильные функции	9,5	9,5	7	6,9

1.4. Перечень услуг (работ), оказываемых учреждением<sup>4</sup>:

№	Наименование услуги (работы)	2020	2021	Категория потребителей
1	2	3	4	5
1	Муниципальные услуги (работы), оказываемые потребителям в соответствии с муниципальным заданием			
	Реализация основных общеобразовательных программ дошкольного образования	929	947	Физические лица в возрасте до 8 лет.
	Присмотр и уход	929	947	Физические лица
2	Услуги (работы), оказываемые потребителям за плату	1345	1262	Дети от 3 до 7 лет
	Художественно-эстетические	390	224	Дети от 3 до 7 лет
	Познавательные-речевые	312	361	Дети от 3 до 7 лет
	Социально-личностные	111	204	Дети от 3 до 7 лет
	Физкультурно-оздоровительные	532	473	Дети от 3 до 7 лет
	Питание сотрудников	0	0	Сотрудники учреждения

## 1.5. Информация об установленной и фактической численности работников учреждения:

№	Наименование показателей	Ед. изм.	2020		2021	
			на начало отчетного периода	на конец отчетного периода	на начало отчетного периода	на конец отчетного периода
1	2	3	4	5	6	7
1	Установленная численность учреждения	штук	68,5	137,75	137,75	137,75
2	Фактическая численность	штук	68,5	137	137	103,7

2.1	Количественный состав	человек	58	106	106	120
2.2	Квалификация сотрудников	человек	высшее образование и стаж работы: до 3-х лет - 0 с 3 до 8 лет - 3 с 8 до 14 лет - 5 с 14 до 20 лет - 2 более 20 лет - 5	высшее образование и стаж работы: до 3-х лет - 1 с 3 до 8 лет - 5 с 8 до 14 лет - 12 с 14 до 20 лет - 11 более 20 лет - 3	высшее образование и стаж работы: до 3-х лет - 1 с 3 до 8 лет - 5; с 8 до 14 лет - 12 с 14 до 20 лет - 11 более 20 лет - 3	высшее образование и стаж работы: до 3-х лет - 4 с 3 до 8 лет - 3 с 8 до 14 лет - 8 с 14 до 20 лет - 8 более 20 лет - 10
			средне - специальное образование и стаж работы до 3-х лет - 13 с 3 до 8 лет - 5 с 8 до 14 лет - 1 с 14 до 20 лет - 3 более 20 лет - 14	средне - специальное образование и стаж работы до 3-х лет - 20 с 3 до 8 лет - 11 с 8 до 14 лет - 4 с 14 до 20 лет - 5 более 20 лет - 23	средне - специальное образование и стаж работы до 3-х лет - 20 с 3 до 8 лет - 11 с 8 до 14 лет - 4 с 14 до 20 лет - 5 более 20 лет - 23	средне - специальное образование и стаж работы до 3-х лет - 19 с 3 до 8 лет - 23 с 8 до 14 лет - 6 с 14 до 20 лет - 8 более 20 лет - 16
			среднее образование и стаж работы до 3-х лет - 2 с 3 до 8 лет - 0 с 8 до 14 лет - 0 с 14 до 20 лет - 0 более 20 лет - 3	среднее образование и стаж работы до 3-х лет - 1 с 3 до 8 лет - 0 с 8 до 14 лет - 1 с 14 до 20 лет - 0 более 20 лет - 4	среднее образование и стаж работы до 3-х лет - 1 с 3 до 8 лет - 0 с 8 до 14 лет - 1 с 14 до 20 лет - 0 более 20 лет - 4	среднее образование и стаж работы до 3-х лет - 4 с 3 до 8 лет - 1 с 8 до 14 лет - 1 с 14 до 20 лет - 1 более 20 лет - 4
			без образования и стаж работы до 3-х лет - 0 с 3 до 8 лет - 0 с 8 до 14 лет - 1 с 14 до 20 лет - 1 более 20 лет - 0	без образования и стаж работы до 3-х лет - 1 с 3 до 8 лет - 0 с 8 до 14 лет - 3 с 14 до 20 лет - 0 более 20 лет - 1	без образования и стаж работы до 3-х лет - 1 с 3 до 8 лет - 0 с 8 до 14 лет - 3 с 14 до 20 лет - 0 более 20 лет - 1	без образования и стаж работы до 3-х лет - 1 с 3 до 8 лет - 0 с 8 до 14 лет - 1 с 14 до 20 лет - 1 более 20 лет - 1

## 1.6. Информация о среднегодовой численности и средней заработной плате работников учреждения:

№	Наименование показателей	Ед. изм.	Год 2020	Год 2021
1	2	3	4	5
1	Среднегодовая численность работников учреждения, в том числе:	чел.	108,6	103,7
1.1.	Работники учреждения, непосредственно осуществляющие учебный (воспитательный, образовательный) процесс (в учреждениях, реализующих программы общего образования, дошкольных образовательных учреждениях, учреждениях дополнительного образования детей)	чел.	88,3	83,5
1.2.	Работники учреждения, непосредственно осуществляющие основную деятельность, направленную на достижение целей, для реализации которых создано учреждение (в иных учреждениях)	чел.	0,00	0,00
1.3.	Педагогические работники, кроме работников, непосредственно осуществляющих учебный (воспитательно-образовательный) процесс	чел.	12,9	13,2
1.4.	Руководители учреждения	чел.	3,4	3,4
1.5.	Учебно-вспомогательный персонал	чел.	0	0
1.6.	Административный персонал	чел.	4	3,6
1.7.	Рабочие	чел.	0	0
2	Средняя заработная плата работников учреждения, в том числе:	руб.	30453,7	36891,35



2.1.	Работники учреждения, непосредственно осуществляющие учебный (воспитательный, образовательный) процесс (в учреждениях, реализующих программы общего образования, дошкольных образовательных учреждениях, учреждениях дополнительного образования детей)	руб.	28424,48	32892,52
2.2.	Работники учреждения, непосредственно осуществляющие основную деятельность, направленную на достижение целей, для реализации которых создано учреждение (в иных учреждениях)	руб.	0,00	0,00
2.3.	Педагогические работники, кроме работников, непосредственно осуществляющих учебный (воспитательно-образовательный) процесс	руб.	32200,1	48046,57
2.4.	Руководители учреждения	руб.	56061,3	82926,47
2.5.	Учебно-вспомогательный персонал	руб.	0,00	0,00
2.6.	Административный персонал	руб.	46970,80	42423,81
2.7.	Рабочие	руб.	0	0

1.7. Информация об осуществлении муниципальным автономным учреждением деятельности, связанной с выполнением работ или оказанием услуг в соответствии с обязательствами перед страховщиком по обязательному социальному страхованию, и об объеме финансового обеспечения данной деятельности<sup>8</sup>:

№	Наименование услуги (работы)	Объем услуг (работ), ед. изм.		Объем финансового обеспечения, тыс. руб.	
		2020	2021	2020	2021
1	2	3	4	5	6
	Нет	-	-	-	-

1.8. Информация об объеме финансового обеспечения муниципального автономного учреждения в рамках муниципальных программ, ведомственных целевых программ, утвержденных в установленном порядке<sup>9</sup>:

№	Наименование муниципальных программ, ведомственных целевых программ с указанием правового акта об их утверждении (в разрезе каждой программы)	Объем финансового обеспечения, тыс. руб.	
		2020	2021
1	2	3	4
1	Постановление администрации города Перми от 19.10.2018 N 792 «Об утверждении муниципальной программы «Доступное и качественное образование»	65 916,8	74 112, 99
2	Постановление администрации города Перми от 19.10.2017 № 893 «Об утверждении муниципальной программы «Социальная поддержка населения города Перми»	48,2	0,00
3	Постановление администрации города Перми от 18.10.2018 №764 «Об утверждении муниципальной программы «Социальная поддержка и обеспечение семейного благополучия населения города Перми»	0,00	21,09

1.9. Состав наблюдательного совета учреждения<sup>8</sup>:

№	Фамилия, имя, отчество	Должность	Правовой акт о назначении членов наблюдательного совета (вид, дата, №, наименование)	Срок полномочий
1	2	3	4	5
1	Казакова Юлия Васильевна	Представитель родительской общности	Приказ начальника департамента образования администрации г. Перми СЭД-059-08-01-09-980 от 21.07.2017	21.07.2022
2	Галкина Галина Алексеевна	Представитель трудового коллектива	Приказ начальника департамента образования администрации г. Перми СЭД-059-08-01-09-980 от 21.07.2017	21.07.2022
3			Приказ начальника департамента образования администрации г. Перми СЭД-059-08-01-09-980 от 21.07.2017	24.06.2021
	Плоскарева Ольга Игоревна	Представитель трудового коллектива		

4	Фистин Константин	Представитель родительской общест-венности	Приказ начальника департамента образования администрации г. Перми СЭД-059-08-01-09-980 от 21.07.2017	21.07.2022
5	Солдаткина Ольга Ивановна	Представитель органа местного самоуправления в лице департамента имущественных отношений города Перми – предста-витель обществен-ности	Приказ начальника департамента образования администрации г. Перми СЭД-059-08-01-09-980 от 21.07.2017	21.07.2022
6	Тингаева Лариса Анатольевна	Представитель общественности города Перми	Приказ начальника департамента образования администрации г. Перми СЭД-059-08-01-09-980 от 21.07.2017	21.07.2022
7	Новикова Наталья Георгиевна	Представитель органа местного самоуправления в лице учредите-ля- департамента администрации города Перми	Приказ начальника департамента образования администрации г. Перми СЭД-059-08-01-09-887 от 19.10.2020	10.11.2021
8	Попова Ирина Викторовна	Представитель органа местного самоуправления в лице учредите-ля- департамента администрации города Перми	Приказ начальника департамента образования администрации г. Перми СЭД-059-08-01-09-1157 от 10.11.2021	21.07.2022
9	Макарова Александра Александровна	Представитель тру-дового коллектива	Приказ начальника департамента образования администрации г. Перми СЭД-059-08-01-09-685 от 24.06.2021	12.11.2021
10	Даниленко Екатерина Александровна	Представитель тру-дового коллектива	Приказ начальника департамента образования администрации г. Перми СЭД-059-08-01-09-1165 от 12.11.2021	21.07.2022

## 2. Результат деятельности муниципального учреждения

### 2.1. Изменение балансовой (остаточной) стоимости нефинансовых активов:

№	Наименование показателей	Ед. изм.	2020	2021	Изменение стоимости нефинансовых активов, %
1	2	3	4	5	6
1	Балансовая стоимость нефинансовых активов	тыс. руб.	198534,9	199240,6	+0,4
2	Остаточная стоимость нефинансовых активов	тыс. руб.	167617,3	167043,6	-0,3

### 2.2. Общая сумма выставленных требований в возмещение ущерба по недостаткам и хищениям:

№	Наименование показателей	Ед. изм.	2020	2021
1	2	3	4	5
1	Общая сумма выставленных требований в возмещение ущерба по недо-стачам и хищениям, в том числе:	тыс. руб.	-	-

1.1	материальных ценностей	тыс. руб.	-	-
1.2	денежных средств	тыс. руб.	-	-
1.3	от порчи материальных ценностей	тыс. руб.	-	-

2.3. Изменение дебиторской и кредиторской задолженности в разрезе поступлений (выплат)<sup>10</sup>:

№	Наименование показателей	Ед. изм.	2020	2021	Изменение суммы задолженности относительно предыдущего отчетного года, %	Причины образования просроченной кредиторской задолженности, дебиторской задолженности, нереальной к взысканию
1	2	3	4	5	6	7
1	Сумма дебиторской задолженности, в том числе:	тыс. руб.	3845,9	145903,7	+3693,7	х
1.1	в разрезе поступлений	тыс. руб.	3566,6	145719,9	+3985,6	х
	Доходы от оказания платных услуг (работ) 205.31	тыс. руб.	2235,1	141441,3	+6228,1	
	Расчеты по доходам от операционной аренды	тыс. руб.	1277,4	709,6	-44,4	
	Расчеты по поступлениям текущего характера бюджетным и автономным учреждениям от сектора государственного управления	Тыс. руб.		3569,0	+100	
	Расчеты по условным арендным платежам	тыс. руб.	54,1	46,7	-13,7	
1.2	в разрезе выплат	тыс. руб.	279,3	137,1	-50,9	х
	Прочие расходы и услуги	тыс. руб.	-	-	-	
	Расчеты по страховым взносам	тыс. руб.	194,2	28,7	-85,2	
	НДФЛ	тыс. руб.	10,5	10,5	-	
	Коммунальные услуги	тыс.руб.	68,6	60,7	-11,5	
	Расчеты по заработной плате	тыс.руб	4,0	28,6	+615,0	
	Расчеты по авансам по социальным пособиям и компенсации персоналу в денежной форме	тыс.руб	-	1,4	+100	
	Расчеты по услугам связи	тыс.руб	2,0	7,2	+260	
2	Нереальная к взысканию дебиторская задолженность	тыс. руб.	-	-	-	
3	Сумма кредиторской задолженности, в том числе:	тыс. руб.	1423,4	502,0	-64,7	х
	в разрезе поступлений	тыс. руб.	968,9	460,4	-52,5	
	Доходы от оказания платных услуг (работ) 205.31	тыс. руб.	947,3	460,4	-51,4	
	Расчеты по доходам от операционной аренды	тыс. руб.	2,6	-	-100	
	Расчеты по условным арендным платежам	тыс. руб.	19,0	-	-100	
	в разрезе выплат	тыс. руб.	454,5	41,6	-90,8	х
	Работы и услуги по содержанию имущества	тыс. руб.	-	-	-	
	Прочие работы, услуги	тыс. руб.	442,1	-	-100	
	Расходы по приобретению МЗ	тыс. руб.	-	-	-	

	НДФЛ	тыс. руб.	1,4	0,1	-92,9	
	Заработная плата		2,9	4,0	+37,9	
	ФОМС 30307	тыс. руб.	-	-	-	
	Страховые взносы	тыс. руб.	5,7	-	-100	
	Расчеты по социальному обеспечению	тыс. руб.	0,6	0,9	+50	
	Расчеты по платежам в бюджеты	тыс. руб.	1,8	36,6	+1933,3	
4	Просроченная кредиторская задолженность	тыс. руб.	-	-	-	

## 2.4. Информация о суммах доходов, полученных учреждением от оказания платных услуг (выполнения работ):

№	Наименование показателей	Ед. изм.	Год 2020		Год 2021	
			план	факт	план	факт
1	2	3	4	5	6	7
1	Сумма доходов, полученных от оказания платных услуг (выполнения работ), в том числе:	тыс. руб.	11641,2	11641,2	17328,9	17149,3
<b>1.1</b>	<b>Бесплатными, из них по видам услуг (работ):</b>	<b>тыс. руб.</b>	<b>0,00</b>	<b>0,00</b>	<b>0,00</b>	<b>0,00</b>
	Физические лица льготных категорий, определяемых учредителем от 3 лет до 8 лет, группа полного дня	тыс. руб.	0,00	0,00	0,00	0,00
	Физические лица льготных категорий, определяемых учредителем до 3 лет, группа кратковременного пребывания	тыс.руб	0,00	0,00	0,00	0,00
<b>1.2</b>	<b>частично платных, из них по видам услуг (работ):</b>	<b>тыс. руб.</b>	<b>1006</b>	<b>1006</b>	<b>925,6</b>	<b>925,6</b>
	Физические лица льготной категории определяемых учредителем, от 3 до 8 лет, группа полного дня	тыс. руб.	1003,6	1003,6	925,6	925,6
	Физические лица льготной категории определяемых учредителем до 3 лет группа кратковременного пребывания	тыс.руб	2,4	2,4	0,00	0,00
	Физические лица льготной категории определяемых учредителем до 3 лет группа полного дня	тыс.руб	-	-	0,00	0,00
<b>1.3</b>	<b>полностью платных, из них по видам услуг (работ):</b>	<b>тыс. руб.</b>	<b>10635,2</b>	<b>10635,2</b>	<b>16403,3</b>	<b>16223,7</b>
	Художественно-эстетическое	тыс. руб.	641,3	641,3	767,0	587,4
	Познавательные-речевые	тыс. руб.	566,0	566,0	1242,9	1242,9
	Физкультурно-оздоровительное	тыс. руб.	827,1	827,1	1437,3	1437,3
	Социально-личностные	тыс. руб.	379,5	379,5	454,4	454,4
	Питание сотрудников	тыс. руб.	26,5	26,5	0,00	0,00
	Присмотр и уход, физические лица за исключением льготных категорий, от 3 до 8 лет группа полного дня	Тыс. руб.	8163,2	8163,2	12381,9	12381,9
	Присмотр и уход физических лиц за исключением льготных категорий, до 3 лет группа кратковременного пребывания	Тыс.руб	31,6	31,6	16,7	16,7
	Присмотр и уход физических лиц за исключением льготных категорий, до 3 лет группа полного дня	Тыс.руб	-	-	103,1	103,1

2.5. Информация об исполнении муниципального задания учредителя<sup>4</sup>:

№	Наименование услуги (работы)	Объем услуг (работ), ед. изм.				Объем финансового обеспечения, тыс. руб.				Объем услуг (работ), оказанных сверх муниципального задания, ед. изм.	
		план		факт		план		факт			
		2020	2021	2020	2021	2020	2021	2020	2021		
1	2	3	4	5	6	7	8	9	10	11	12
	Реализация основных общеобразовательных программ дошкольного образования	929	947	929	947	52850,3	63302,2	50829,3	63198,7	-	-
	Присмотр и уход	929	947	929	947	7597,4	7954,70	7368,5	7954,70	-	-

Затраты на уплату налогов					2142,3	1863,9	1969	1863,9	-	-
Нормативные затраты на содержание муниципального имущества					1361	1513,5	1361	1513,5	-	-
Обеспечение своевременной выплаты заработной платы работникам в первые рабочие дни 2019, 2020 года с учетом установленных сроков					4278,7	0	4278,7	0	-	-

2.6. Информация о ценах (тарифах) на платные услуги (работы), оказываемые потребителям (в динамике в течение отчетного года):

№	Наименование услуги (работы)	Ед. изм.	Цены (тарифы) на платные услуги (работы), оказываемые потребителям																							
			год 2021																							
			план												факт											
январь	февраль	март	апрель	май	июнь	июль	август	сентябрь	октябрь	ноябрь	декабрь	январь	февраль	март	апрель	май	июнь	июль	август	сентябрь	октябрь	ноябрь	декабрь			
1	2	3	4	5	6	7	8	9	10	11	12	13	14	15	16	17	18	19	20	21	22	23	24	25	26	27
	Художественно-эстетическое	Руб.	1100	1100	1100	1100	1100	0000	0000	0000	1100	1100	1100	1100	1100	1100	1100	1100	1100	0000	0000	0000	1100	1100	1100	1100
	Познавательноречевые	Руб.	1472	1472	1472	1472	1472	0000	0000	0000	1472	1472	1472	1472	1472	1472	1472	1472	1472	0000	0000	0000	1472	1472	1472	1472
	Физкультурно-оздоровительное	Руб.	1368	1368	1368	1368	1368	0000	0000	0000	1368	1368	1368	1368	1368	1368	1368	1368	1368	0000	0000	0000	1368	1368	1368	1368
	Социально-личностные	Руб.	2400	2400	2400	2400	2400	0000	0000	0000	2400	2400	2400	2400	2400	2400	2400	2400	2400	0000	0000	0000	2400	2400	2400	2400

2.7. Информация о результатах оказания услуг (выполнения работ):

№	Наименование показателей	Ед. изм.	Год 2020		Год 2021	
			план	факт	план	факт
1	2	3	4	5	6	7
1	Общее количество потребителей, воспользовавшихся услугами (работами) учреждения, в том числе:	ед.	3203	3203	3156	3156
<b>1.1</b>	<b>бесплатными, из них по видам услуг (работ):</b>	ед.	<b>965</b>	<b>965</b>	<b>983</b>	<b>983</b>
1.1.1	Реализация основных общеобразовательных программ дошкольного образования	ед.	929	929	947	947
1.1.2	Присмотр и уход, физические лица льготных категорий, определяемых учредителем, от 3 лет до 8 лет, группа полного дня	ед.	31	31	32	32
1.1.3	Присмотр и уход, дети –инвалиды, от 3 лет до 8 лет, группа полного дня	ед.	4	4	3	3

1.1.4	Присмотр и уход, дети-сироты и дети, оставшиеся без попечения родителей, от 3 лет до 8 лет, группа полного дня	ед.	1	1	1	1
<b>1.2</b>	<b>частично платными, из них по видам услуг (работ):</b>	<b>ед.</b>	<b>119</b>	<b>119</b>	<b>142</b>	<b>161</b>
1.2.1	Присмотр и уход, физические лица льготных категорий, определяемых учредителем, от 3 лет до 8 лет, группа полного дня	ед.	118	118	142	161
	Присмотр и уход, физические лица льготных категорий, определяемых учредителем, до 3 лет, группа кратковременного пребывания детей	Ед.	1	1	0	0
1.3	полностью платными, из них по видам услуг (работ):	ед.	2119	2119	2031	2012
	Присмотр и уход физические лица за исключением льготных категорий, от 3 лет до 8 лет, группа полного дня	ед.	750	750	734	715
	Присмотр и уход физические лица за исключением льготных категорий, до 3 лет, группа кратковременного пребывания детей	Ед.	24	24	25	25
	Присмотр и уход, физические лица за исключением льготных категорий, определяемых учредителем, до 3 лет, группа полного дня	Ед.	-	-	10	10
	Художественно-эстетическое	ед.	390	390	224	224
	Познавательльно- речевое	ед.	312	312	361	361
	Социально-личностное	ед.	111	111	204	204
	Физкультурно-оздоровительное	ед.	532	532	473	473
	Питание сотрудников	ед.	0	0	0	0
2	Средняя стоимость получения частично платных услуг для потребителей, в том числе по видам услуг (работ) <sup>8</sup> :	ед.	17,94	17,94	67,58	67,58
	Присмотр и уход, физические лица льготных категорий, определяемых учредителем от 3 лет до 8 лет, группа полного дня	руб.	64,98	64,98	67,58	67,58
	Присмотр и уход, физические лица льготных категорий, определяемых учредителем до 3 лет, группа короткого дня	руб	17,54	17,54	0,00	0,00
3	Средняя стоимость получения платных услуг для потребителей, в том числе по видам услуг (работ) <sup>8</sup> :	руб.	1107,29	1107,29	1019,95	1028,31
	Присмотр и уход физические лица за исключением льготных категорий, до 3 лет, группа кратковременного пребывания детей	руб	35,08	35,08	36,48	36,48
	Присмотр и уход, физические лица за исключением льготных категорий, определяемых учредителем до 3 лет, группа полного дня	руб	-	-	109,44	109,44
	Присмотр и уход физические лица за исключением льготных категорий, от 3 лет до 8 лет, группа полного дня	руб.	129,96	129,96	135,16	135,16
	Художественно-эстетическое	руб.	1100	1100	1100	1100
	Познавательльно- речевое	руб.	1472	1472	1472	1472
	Физкультурно-оздоровительное	руб.	1368	1368	1368	1368
	Социально-личностное	руб.	2400	2400	2400	2400
	Питание сотрудников	руб.	0,00	0,00	0,00	0,00

## 2.8. Информация о жалобах потребителей:

№	Виды зарегистрированных жалоб	Количество жалоб		Принятые меры по результатам рассмотрения жалоб
		2020	2021	
1	2	3	4	5
1	Жалобы потребителей, поступившие в учреждение	4	3	Устранение замечаний
2	Жалобы потребителей, поступившие учредителю	1	2	Рассмотрены в учреждении, инцидент урегулирован
3	Жалобы потребителей, поступившие Главе города Перми	нет	нет	-
4	Жалобы потребителей, поступившие губернатору Пермского края	нет	нет	-
5	Жалобы потребителей, поступившие в прокуратуру города Перми	нет	нет	-

2.9. Информация о суммах кассовых и плановых поступлений (с учетом возвратов) и выплат (с учетом восстановленных кассовых выплат), предусмотренных планом финансово-хозяйственной деятельности учреждения<sup>11</sup>:

№	Наименование показателей	Ед. изм.	2020	2021
1	2	3	4	5
<b>1</b>	<b>Суммы плановых поступлений (с учетом возвратов)</b>	<b>тыс. руб.</b>	<b>84 379,50</b>	<b>94 185</b>
	в том числе:			
	в разрезе поступлений			
	Субсидии на муниципальное задание		63 648,6	71 933,4
	Субсидии на иные цели		2 590,9	2 200,6
	Собственные доходы, в том числе		18 140	20 051
	Родительская плата на содержание детей		12 698	13 713,4
	Доходы от платных услуг		3 645	3 615,5
<b>2</b>	<b>Суммы кассовых поступлений (с учетом возвратов)</b>	<b>тыс. руб.</b>	<b>79 774,1</b>	<b>93 807,1</b>
	в том числе:			
	в разрезе поступлений			
	Субсидии на муниципальное задание		63 648,6	71 933,4
	Субсидии на иные цели		2 590,9	2 200,6
	Собственные доходы, в том числе		13 534,6	19 673,1
<b>3</b>	<b>Суммы плановых выплат (с учетом восстановленных кассовых выплат)</b>	<b>тыс. руб.</b>	<b>89 574,5</b>	<b>97 449,8</b>
	в том числе:			
	в разрезе выплат			
	<i>Выплаты за счет субсидий на выполнение муниципального задания, всего</i>		68 507,9	74 766,2
	из них:			
	Оплата труда		39 901,9	44 201,9
	Начисления на выплаты по оплате труда		12 130,7	13 273,5
	Оплата пособий до 3-х лет		4,3	5
	Оплата услуг связи		335,5	354,5
	Оплата коммунальных услуг		3 092	3 717,6
	Оплата работ и услуг по содержанию имущества		2 856	2 614,4
	Оплата прочих работ и услуг		5 336,1	5 975,2
	Прочие расходы		14,7	14,8
	Расходы по приобретению основных средств		1 590,5	1 038,8
	Расходы на приобретение материальных запасов		1 103,9	1 571,3
	Расходы на уплату налогов		2142,3	1999,2
	<i>Выплаты за счет субсидий на иные цели, всего</i>		2 648,3	2 202,4
	из них:			
	Оплата труда		745,4	698,8
	начисления на выплаты по оплате труда		225,5	209,6
	пособия по социальной помощи населению(персонал)		445,6	242,3
	Работы, услуги по содержанию имущества		206	0,0
	Оплата прочих работ и услуг		910,8	1 051,7
	Расходы на приобретение основных средств		0,00	0,00
	Расходы на уплату налогов		116,3	0,00
	<i>Выплаты за счет собственных доходов</i>		18 418,3	20 481,2
	Оплата труда		1 171,8	1 580,2
	начисления на выплаты по оплате труда		353,3	474,8
	Оплата коммунальных услуг		1 199,6	1 160,3
	Оплата работ и услуг по содержанию имущества		378,7	1 339,2
	Оплата прочих работ и услуг		0,00	14 834,8
	Прочие расходы		14 021,6	1,7
	Расходы по приобретению основных средств		186,7	224
	Расходы на приобретение материальных запасов		574,6	238,5
	Расходы на уплату налогов		532	627,7

<b>4</b>	<b>Суммы кассовых выплат (с учетом восстановленных кассовых выплат)</b>	<b>тыс. руб.</b>	<b>81 836,2</b>	<b>96868,4</b>
	в том числе:			
	в разрезе выплат			
	<i>Выплаты за счет субсидий на выполнение муниципального задания, всего</i>		65 807	74 662,7
	из них:			
	Оплата труда		38 405,3	44 148,9
	Начисления на выплаты по оплате труда		11 548,7	13 248,6
	Оплата пособий до 3-х лет		4,3	1,1
	Оплата услуг связи		335,5	354,5
	Оплата коммунальных услуг		2 987,4	3 717,6
	Оплата работ и услуг по содержанию имущества		2 855,9	2 602,6
	Оплата прочих работ и услуг		5 336,1	5 975,2
	Прочие расходы		14,7	14,7
	Расходы по приобретению основных средств		1 208,1	1 038,8
	Расходы на приобретение материальных запасов		1 103,9	1 561,5
	Расходы на уплату налогов		2007,1	1999,2
	<i>Выплаты за счет субсидий на иные цели, всего</i>		2 646,5	2 165,8
	из них:			
	Оплата труда		745,3	669,9
	начисления на выплаты по оплате труда		223,7	201,9
	Оплата прочих работ и услуг		793,7	1 051,7
	Выплаты на социальные пособия		766,7	242,3
	Расходы на приобретение основных средств		0,00	0,00
	Расходы на уплату налогов		116,3	0,00
	<i>Выплаты за счет собственных доходов</i>		13 382,7	20039,9
	из них:			
	Оплата труда		1 057,3	1524,2
	начисления на выплаты по оплате труда		330,7	411,2
	Оплата коммунальных услуг		1 042,2	1149,1
	Оплата работ и услуг по содержанию имущества		212,3	1112,8
	Оплата прочих работ и услуг		9 451,1	14751,6
	Прочие расходы		0,00	1,7
	Расходы по приобретению основных средств		186,7	224,0
	Расходы на приобретение материальных запасов		574,6	237,6
	Расходы на уплату налогов		527,8	627,7

2.10. Информация о показателях кассового исполнения бюджетной сметы учреждения и показателях доведенных учреждению лимитов бюджетных обязательств<sup>12</sup>:

№	Наименование расходов	Ед. изм.	КБК	Утверждено лимитов бюджетных обязательств	Кассовый расход	% исполнения
1	2	3	4	5	6	7
-	-	-	-	-	-	-

2.11. Информация об общей сумме прибыли муниципального автономного учреждения после налогообложения в отчетном периоде<sup>4</sup>:

№	Наименование показателей	Ед. изм.	2020		2021	
			план	факт	план	факт
1	2	3	4	5	6	7
1	Общая сумма прибыли муниципального автономного учреждения после налогообложения в отчетном периоде, всего, в том числе:	тыс. руб.	-	-	-	-



1.1	сумма прибыли после налогообложения, образовавшаяся в связи с оказанием муниципальным автономным учреждением частично платных услуг (работ)	тыс. руб.	-	-	-	-
1.2	сумма прибыли после налогообложения, образовавшаяся в связи с оказанием муниципальным автономным учреждением платных услуг (работ)	тыс. руб.	-	-	-	-

### 3. Об использовании имущества, закрепленного за муниципальным учреждением

3.1. Информация об общей стоимости недвижимого и движимого имущества муниципального учреждения:

3.1.1. муниципального автономного учреждения, муниципального бюджетного учреждения:

№	Наименование показателей	Ед. изм.	2020		2021	
			на начало отчетного периода	на конец отчетного периода	на начало отчетного периода	на конец отчетного периода
1	2	3	4	5	6	7
1	Общая балансовая стоимость имущества муниципального учреждения, в том числе:	тыс. руб.	138346,0	194911,0	194911,0	195675,5
1.1	приобретенного муниципальным учреждением за счет средств, выделенных учредителем, в том числе:	тыс. руб.	138246,5	194407,1	194407,1	195119,6
1.1.1	недвижимого имущества	тыс. руб.	133009,1	181911,9	181911,9	181902,8
1.2	приобретенного муниципальным учреждением за счет доходов, полученных от платных услуг и иной приносящей доход деятельности, в том числе:	тыс. руб.	99,5	503,9	503,9	555,9
1.2.1	недвижимого имущества	тыс. руб.	-	-	-	-
2	Общая балансовая стоимость имущества, закрепленного за муниципальным учреждением на праве оперативного управления, в том числе:	тыс. руб.	13068,94	13068,94	13068,94	34001,1
2.1	недвижимого имущества, всего, из него:	тыс. руб.	10863,60	10863,6	10863,6	25039,0
2.1.1	переданного в аренду	тыс. руб.	95,36	662,62	662,62	3087,0
2.1.2	переданного в безвозмездное пользование	тыс. руб.	173,36	173,36	173,36	248,3
2.2	движимого имущества, всего	тыс. руб.	2205,34	2205,34	2205,34	8962,0
2.3	особо ценного движимого имущества, всего, из него:	тыс. руб.	1125,86	1125,86	1125,86	4211,8
2.3.1	переданного в аренду	тыс. руб.	-	315,14	315,14	2340,2
2.3.2	переданного в безвозмездное пользование	тыс. руб.	30,31	30,31	30,31	30,31
2.4	иного движимого имущества, всего, из него:	тыс. руб.	1079,48	1079,47	1079,47	4750,2
2.4.1	переданного в аренду	тыс. руб.	-	-	-	96,8
2.4.2	переданного в безвозмездное пользование	тыс. руб.	-	-	-	100,3
3	Общая остаточная стоимость имущества муниципального учреждения, в том числе:	тыс. руб.	124350,17	163993,35	163993,35	163478,5
3.1	приобретенного муниципальным учреждением за счет средств, выделенных учредителем, в том числе:	тыс. руб.	124350,17	163852,25	163852,25	163347,0
3.1.1	недвижимого имущества	тыс. руб.	123093,56	162967,09	162967,09	161716,2
3.2	приобретенного муниципальным учреждением за счет доходов, полученных от платных услуг и иной приносящей доход деятельности, в том числе:	тыс. руб.	-	-	-	131,4
3.2.1	недвижимого имущества	тыс. руб.	-	-	-	-
4	Общая остаточная стоимость имущества, закрепленного за муниципальным учреждением на праве оперативного управления, в том числе:	тыс. руб.	915,5	774,65	774,65	5064,6

1	2	3	4	5	6	7
4.1	недвижимого имущества, всего, из него:	тыс. руб.	915,5	774,65	774,65	4854,9
4.1.1	переданного в аренду	тыс. руб.	-	25,23	25,23	174,8
4.1.2	переданного в безвозмездное пользование	тыс. руб.	8,74	7,39	7,39	91,9
4.2	движимого имущества, всего	тыс. руб.	-	-	-	209,6
4.3	особо ценного движимого имущества, всего, из него:	тыс. руб.	-	-	-	209,6
4.3.1	переданного в аренду	тыс. руб.	-	-	-	47,4
4.3.2	переданного в безвозмездное пользование	тыс. руб.	-	-	-	-
4.4	иного движимого имущества, всего, из него:	тыс. руб.	-	-	-	-
4.4.1	переданного в аренду	тыс. руб.	-	-	-	-
4.4.2	переданного в безвозмездное пользование	тыс. руб.	-	-	-	-

## 3.1.2. муниципального казенного учреждения:

№	Наименование показателей	Ед. изм.	2020		2021	
			на начало отчетного периода	на конец отчетного периода	на начало отчетного периода	на конец отчетного периода
1	2	3	4	5	6	7
1	Общая балансовая стоимость имущества, закрепленного за муниципальным казенным учреждением на праве оперативного управления, в том числе:	тыс. руб.	-	-	-	-
1.1	недвижимого имущества, всего, из него:	тыс. руб.	-	-	-	-
1.1.1	переданного в аренду	тыс. руб.	-	-	-	-
1.1.2	переданного в безвозмездное пользование	тыс. руб.	-	-	-	-
1.2	движимого имущества, всего, из него:	тыс. руб.	-	-	-	-
1.2.1	переданного в аренду	тыс. руб.	-	-	-	-
1.2.2	переданного в безвозмездное пользование	тыс. руб.	-	-	-	-
2	Общая остаточная стоимость имущества, закрепленного за муниципальным казенным учреждением на праве оперативного управления, в том числе:	тыс. руб.	-	-	-	-
2.1	недвижимого имущества, всего, из него:	тыс. руб.	-	-	-	-
2.1.1	переданного в аренду	тыс. руб.	-	-	-	-
2.1.2	переданного в безвозмездное пользование	тыс. руб.	-	-	-	-
2.2	движимого имущества, всего, из него:	тыс. руб.	-	-	-	-
2.2.1	переданного в аренду	тыс. руб.	-	-	-	-
2.2.2	переданного в безвозмездное пользование	тыс. руб.	-	-	-	-

## 3.2. Информация об использовании имущества, закрепленного за муниципальным учреждением:

№	Наименование показателей	Ед. изм.	2020		2021	
			на начало отчетного периода	на конец отчетного периода	на начало отчетного периода	на конец отчетного периода
1	2	3	4	5	6	7
1	Количество объектов недвижимого имущества, закрепленного за муниципальным учреждением на праве оперативного управления, из них:	ед.	25	25	25	54
1.1	зданий, строений, сооружений	ед.	16	16	16	38
1.2	иных объектов (замощений, заборов и других), в том числе:	ед.	9	9	9	16
1.3	количество неиспользованных объектов недвижимого имущества, из них:	ед.	-	-	-	-
1.3.1	зданий, строений, сооружений	ед.	-	-	-	-
1.3.2	иных объектов (замощений, заборов и других)	ед.	-	-	-	-

1	2	3	4	5	6	7
2	Количество объектов особо ценного движимого имущества, закрепленного за муниципальным учреждением на праве оперативного управления <sup>11</sup> , в том числе:	ед.	142	142	142	472
	количество неиспользованных объектов особо ценного движимого имущества	ед.	-	-	-	-
3	Общая площадь объектов недвижимого имущества, закрепленного за муниципальным учреждением на праве оперативного управления, из них:	кв. м	5779,7	5779,7	5779,7	12791,32
3.1	зданий, строений, сооружений, в том числе:	кв. м	3209,7	3209,7	3209,7	6617,66
3.1.1	переданного в аренду <sup>13</sup>	кв. м	36,5	96,9	96,9	199,7
3.1.2	переданного в безвозмездное пользование <sup>13</sup>	кв. м	41,3	41,3	41,3	105
3.2	иных объектов (замощений, заборов и других)	кв. м	2570	2570	2570	6928,64
4	Общая площадь неиспользуемого недвижимого имущества, закрепленного за муниципальным учреждением на праве оперативного управления, в том числе:	кв. м	-	-	-	-
4.1	переданного в аренду <sup>13</sup>	кв. м	-	-	-	-
4.2	переданного в безвозмездное пользование <sup>13</sup>	кв. м	-	-	-	-
5	Объем средств, полученных от сдачи в аренду в установленном порядке имущества, закрепленного за муниципальным учреждением на праве оперативного управления	тыс. руб.	-	1057,28	-	1245,7

Руководитель муниципального автономного учреждения

Маркина М.А.

\_\_\_\_\_  
(подпись)

\_\_\_\_\_  
(расшифровка подписи)

Руководитель финансово-экономической службы муниципального бюджетного учреждения, муниципального казенного учреждения (или иное уполномоченное лицо)<sup>14</sup>

\_\_\_\_\_  
(подпись)

\_\_\_\_\_  
(расшифровка подписи)

Исполнитель (лицо, ответственное за составление отчета)

\_\_\_\_\_  
(подпись)

\_\_\_\_\_  
(расшифровка подписи)

СОГЛАСОВАН

\_\_\_\_\_  
(начальник департамента имущественных отношений администрации города Перми)

СОГЛАСОВАН<sup>15</sup>

\_\_\_\_\_  
(руководитель муниципального казенного учреждения, осуществляющего функции по ведению бухгалтерского учета)

СОГЛАСОВАН<sup>16</sup>

\_\_\_\_\_  
(руководитель функционального (территориального)  
органа администрации города Перми,  
осуществляющего функции и полномочия учредителя)

Отчет о результатах деятельности  
муниципального учреждения города Перми  
\_\_\_\_\_ за период

(наименование учреждения)

с \_\_\_\_\_ по \_\_\_\_\_,  
опубликованный ранее в печатном средстве  
массовой информации «Официальный  
бюллетень органов местного самоуправления  
муниципального образования город Пермь»  
от \_\_\_\_\_ № \_\_\_\_\_ на официальном сайте  
муниципального образования город Пермь  
в информационно-телекоммуникационной  
сети Интернет, считать недействительным<sup>17</sup>

-----  
<sup>1</sup> Отчет о результатах деятельности муниципального автономного учреждения утверждается руководителем функционального (территориального) органа администрации города Перми, осуществляющего функции и полномочия учредителя муниципального автономного учреждения города Перми. Отчет о результатах деятельности муниципального бюджетного учреждения, муниципального казенного учреждения утверждается руководителем соответствующего учреждения.

<sup>2</sup> Год, предшествующий отчетному году.

<sup>3</sup> Отчетный год.

<sup>4</sup> Заполняется муниципальным автономным учреждением, муниципальным бюджетным учреждением, муниципальным казенным учреждением, в отношении которого органом, осуществляющим функции и полномочия учредителя, принято решение о формировании им муниципального задания на оказание услуг (выполнение работ).

<sup>5</sup> Для муниципальных казенных учреждений – установленная численность учреждения, для муниципальных автономных учреждений, муниципальных бюджетных учреждений – численность в соответствии с утвержденным штатным расписанием учреждения. В случае изменения установленной численности учреждения указываются причины, приведшие к их изменению на конец отчетного периода.

<sup>6</sup> Указывается уровень профессионального образования и стаж работы сотрудников.

<sup>7</sup> Категории (группы) работников указываются в соответствии с отраслевым Положением о системе оплаты труда работников муниципальных учреждений, утвержденным постановлением администрации города Перми.

<sup>8</sup> Заполняется муниципальным автономным учреждением.

<sup>9</sup> Заполняется муниципальным автономным учреждением. Отчет по муниципальным программам, ведомственным целевым программам представляется в рамках деятельности, осуществленной учреждением.

<sup>10</sup> Заполняется муниципальным казенным учреждением, муниципальным автономным и бюджетным учреждением в разрезе поступлений (выплат), предусмотренных планом финансово-хозяйственной деятельности учреждения.

<sup>11</sup> Заполняется муниципальным автономным учреждением, муниципальным бюджетным учреждением.

<sup>12</sup> Заполняется муниципальным казенным учреждением.

<sup>13</sup> Указываются площади недвижимого имущества, переданного в аренду, безвозмездное пользование по всем договорам, заключенным в течение отчетного периода.

<sup>14</sup> Подписывается руководителем финансово-экономической службы муниципального бюджетного учреждения, муниципального казенного учреждения в случае если ведение бухгалтерского учета не передано муниципальному казенному учреждению, осуществляющему функции по ведению бухгалтерского учета (не централизовано).

<sup>15</sup> Согласовывается руководителем муниципального казенного учреждения, осуществляющего функции по ведению бухгалтерского учета, в случае если ведение бухгалтерского учета передано муниципальному казенному учреждению, осуществляющему функции по ведению бухгалтерского учета (централизовано).

<sup>16</sup> Применяется для муниципального бюджетного учреждения, муниципального казенного учреждения.

<sup>17</sup> Информация об отмене опубликованного ранее Отчета указывается учреждением в случае обнаружения неточностей и ошибок в Отчете и внесения изменений в опубликованный ранее Отчет.

УТВЕРЖДЕН

(руководитель функционального (территориального) органа администрации города Перми, осуществляющего функции и полномочия учредителя муниципального автономного учреждения города Перми)/  
(руководитель учреждения)<sup>1</sup>

**Отчет**  
**о результатах деятельности муниципального учреждения города Перми**  
**и об использовании закрепленного за ним муниципального имущества**  
**Муниципальное автономное дошкольное образовательное учреждение «Детский сад**  
**«Талантика» г. Перми**  
**(наименование учреждения)**  
**за период с 01.01.2021 по 31.12.2021**  
**(по состоянию на 01 января года, следующего за отчетным годом)**

**1. Общие сведения об учреждении**

1.1. Сведения об учреждении:

Полное наименование	муниципальное автономное дошкольное образовательное учреждение «Детский сад «Талантика» г. Перми
Сокращенное наименование	МАДОУ «Талантика» г. Перми
Юридический адрес	614094, Россия, Пермский край, г. Пермь, ул. Мильчакова, 26
Фактический адрес	614094, Россия, Пермский край, г. Пермь, ул. Мильчакова, 26, 614094, Россия, Пермский край, г. Пермь, ул. Овчинникова, 2 614081, Россия, Пермский край г.Пермь, ул. Плеханова, 63
Телефон/факс/электронная почта	(342) 224-46-98 (факс) Ds135@obrazovanie.perm.ru
Ф.И.О. руководителя, телефон	Алейникова Елена Васильевна, (342) 224-46-98
Документ, подтверждающий государственную регистрацию некоммерческой организации (номер, дата выдачи)	Серия 59 № 002027660 «12» ноября 2002г. срок действия - бессрочно
Лицензия (номер, дата выдачи, срок действия)	Лицензия № 6612 от «13» декабря 2019г. Серия 59Л01 № 0004575. срок действия - бессрочно
Свидетельство об аккредитации (номер, дата выдачи, срок действия)	-

1.2. Виды деятельности, осуществляемые учреждением:

№	Виды деятельности учреждения	Основание (перечень разрешительных документов, на основании которых учреждение осуществляет деятельность, с указанием номеров, даты выдачи и срока действия)	
		2020 год	2021 год
1	2	3	4
1	Основным видом деятельности Учреждения является реализация: - основных общеобразовательных программ образовательных программ дошкольного образования; - адаптированных образовательных программ дошкольного образования для детей с ограниченными возможностями здоровья, а для детей-инвалидов также в соответствии с индивидуальной программой реабилитации детей-инвалидов; - дополнительных общеразвивающих программ; - присмотр и уход за детьми.	Устав, утвержденный распоряжением начальника департамента образования администрации города Перми от 30.10.2019 № 059-08-01-26-232 Лицензия № 6612 от «13» декабря 2019г. Серия 59Л01 № 0004575. срок действия - бессрочно	Устав, утвержденный распоряжением начальника департамента образования администрации города Перми от 30.10.2019 № 059-08-01-26-232 Лицензия № 6612 от «13» декабря 2019г. Серия 59Л01 № 0004575. срок действия – бессрочно Изменения в устав от 06.05.2021 № 059-08-01-26-119

2	<p>Виды деятельности, не являющиеся основными:</p> <ul style="list-style-type: none"> <li>- проведение мероприятий в сфере образования;</li> <li>- осуществление приносящей доход деятельности:</li> </ul> <ol style="list-style-type: none"> <li>1. оказание платных образовательных услуг по направлениям согласно Положению об оказании платных образовательных услуг и ежегодно утверждаемому перечню;</li> <li>2. сдача в аренду имущества, закрепленного за Учреждением на праве оперативного управления, а также имущества, приобретенного за счет ведения самостоятельной финансово-хозяйственной деятельности, в порядке, установленном действующими законодательством Российской Федерации и нормативно-правовыми актами органов местного самоуправления города Перми;</li> <li>3. проведение мероприятий в сфере образования;</li> <li>4. организация присмотра и ухода за детьми сверх бюджетного финансирования в рабочие дни с 19.00 до 20.00 и в субботу.</li> </ol>	<p>Устав, утвержденный распоряжением начальника департамента образования администрации города Перми от 30.10.2019 № 059-08-01-26-232</p> <p>Лицензия № 6612 от «13» декабря 2019г. Серия 59Л01 № 0004575. срок действия - бессрочно</p>	<p>Устав, утвержденный распоряжением начальника департамента образования администрации города Перми от 30.10.2019 № 059-08-01-26-232</p> <p>Лицензия № 6612 от «13» декабря 2019г. Серия 59Л01 № 0004575. срок действия - бессрочно</p> <p>Изменения в устав от 06.05.2021 № 059-08-01-26-119</p>
---	---	---	---

## 1.3. Функции, осуществляемые учреждением:

№	Наименование функций	Количество штатных единиц, шт.		Доля бюджета учреждения, расходуемая на осуществление функций, %	
		2020 год	2021 год	2020 год	2021 год
1	2	3	4	5	6
1	Профильные функции	64,3	91,0	91,0	93,0
2	Непрофильные функции	6,5	7,0	9,0	7,0

1.4. Перечень услуг (работ), оказываемых учреждением<sup>4</sup>:

№	Наименование услуги (работы)	2020 год	2021 год	Категория потребителей
1	2	3	4	5
1	Муниципальные услуги (работы), оказываемые потребителям в соответствии с муниципальным заданием			
1.1	Реализация основных общеобразовательных программ дошкольного образования	516	670	Физические лица в возрасте до 8 лет
1.2	Присмотр и уход	516	670	Физические лица
2	Услуги (работы), оказываемые потребителям за плату	770	1496	
	Художественно-эстетическое направление	79	216	Дети в возрасте от 5 лет до 8 лет
	Физкультурно-оздоровительное направление	265	556	Дети в возрасте от 3 лет до 8 лет
	Социально-личностное направление	23	67	Дети в возрасте от 2 лет до 4 лет
	Познавательное-речевое направление	346	572	Дети в возрасте от 2 лет до 8 лет
	Питание сотрудников	57	85	Сотрудники детского сада

## 1.5. Информация об установленной и фактической численности работников учреждения:

№	Наименование показателей	Ед. изм.	2020 Год		2021 Год	
			на начало отчетного периода	на конец отчетного периода	на начало отчетного периода	на конец отчетного периода
1	2	3	4	5	6	7
1	Установленная численность учреждения <sup>5</sup>	штук	64,9	70,8	70,8	98,00

2	Фактическая численность	штук	64,9	70,8	70,8	98,00
2.1	Количественный состав	человек	60	60	60	92
2.2	Квалификация сотрудников <sup>6</sup>		высшее образование и стаж работы - 28: до 3-х лет -1; с 3 до 8 лет -1; с 8 до 14 лет -6; с 14 до 20 лет - 6; более 20 лет – 14.	высшее образование и стаж работы - 30: до 3-х лет -0; с 3 до 8 лет -2; с 8 до 14 лет -6; с 14 до 20 лет - 7; более 20 лет – 15.	высшее образование и стаж работы - 30: до 3-х лет - 0; с 3 до 8 лет - 2; с 8 до 14 лет -6; с 14 до 20 лет - 7; более 20 лет – 15.	высшее образование и стаж работы - 41: до 3-х лет - 2; с 3 до 8 лет -5; с 8 до 14 лет -12; с 14 до 20 лет - 10; более 20 лет – 12.
			средне - специальное образование и стаж работы - 22: до 3-х лет - 3; с 3 до 8 лет -3; с 8 до 14 лет - 4; с 14 до 20 лет - 5; более 20 лет – 7.	средне - специальное образование и стаж работы - 21: до 3-х лет - 5; с 3 до 8 лет - 1; с 8 до 14 лет - 1; 14 до 20 лет - 8; более 20 лет – 6.	средне - специальное образование и стаж работы - 21: до 3-х лет - 5; с 3 до 8 лет - 1; с 8 до 14 лет - 1; с 14 до 20 лет - 8; более 20 лет – 6.	средне - специальное образование и стаж работы - 36: до 3-х лет-11; с3 до 8лет-10; с 8 до 14 лет - 4; с 14 до 20 лет - 3; более 20 лет – 8.
			среднее образование и стаж работы - 10: до 3-х лет - 1; с 3 до 8 лет -4; с 8 до 14 лет - 1; с 14 до 20 лет - 1; более 20 лет –3.	среднее образование и стаж работы - 9: до 3-х лет - 4; с 3 до 8 лет - 2; с 8 до 14 лет - 1; с 14 до 20 лет - 1; более 20 лет –1.	среднее образование и стаж работы - 9: до 3-х лет - 4; с 3 до 8 лет - 2; с 8 до 14 лет - 1; с 14 до 20 лет - 1; более 20 лет –1.	среднее образование и стаж работы - 15: до 3-х лет - 4; с 3 до 8 лет -1 с 8 до 14 лет - 3; с 14 до 20 лет - 4; более 20 лет –3.
			без образования и стаж работы - 0: до 3-х лет - 0; с 3 до 8 лет -0 с 8 до 14 лет -0 с 14 до 20 лет - 0; более 20 лет – 0.	без образования и стаж работы - 0: до 3-х лет - 0; с 3 до 8 лет - 0; с8 до 14 лет- 0; с 14 до 20 лет - 0; более 20 лет – 0.	без образования и стаж работы - 0: до 3-х лет - 0; с 3 до 8 лет - 0; с 8 до 14лет -0; с14 до 20 лет - 0; более 20 лет – 0.	без образования и стаж работы - 0: до 3-х лет - 0; с 3 до 8 лет -0 с 8 до 14 лет -0 с 14 до 20 лет - 0; более 20 лет – 0.

## 1.6. Информация о среднегодовой численности и средней заработной плате работников учреждения

N	Наименование показателей	Ед. изм.	Год 2020	Год 2021
1	2	3	5	
1	Среднегодовая численность работников учреждения	человек	59	75,5
	в том числе:			
1.1	в разрезе категорий (групп) работников	человек	59	75,5
1.1.1.	Работники учреждения, непосредственно осуществляющие учебный (воспитательный, образовательный) процесс (в учреждениях, реализующих программы общего образования, дошкольных образовательных учреждениях, учреждениях дополнительного образования детей)	человек	39	49,6
1.1.2.	Работники учреждения, непосредственно осуществляющие основную деятельность, направленную на достижение целей, для реализации которых создано учреждение (в иных учреждениях)	человек	-	-
1.1.3.	Педагогические работники, кроме работников, непосредственно осуществляющих учебный (воспитательно-образовательный) процесс	человек	13,6	19,9
1.1.4.	Руководители учреждения	человек	4	4
1.1.5.	Учебно-вспомогательный персонал	человек	-	-
1.1.6.	Административный персонал	человек	2	2

1.1.7.	Рабочие	человек	0,4	-
2	Средняя заработная плата работников учреждения	руб.	37254,66	39718,1
	в том числе:			
2.1.	в разрезе категорий (групп) работников	руб.	37254,66	39718,1
2.1.1.	Работники учреждения, непосредственно осуществляющие учебный (воспитательный, образовательный) процесс (в учреждениях, реализующих программы общего образования, дошкольных образовательных учреждениях, учреждениях дополнительного образования детей)	руб.	39760,90	43878,7
2.1.2.	Работники учреждения, непосредственно осуществляющие основную деятельность, направленную на достижение целей, для реализации которых создано учреждение (в иных учреждениях)	руб.	-	-
2.1.3.	Педагогические работники, кроме работников, непосредственно осуществляющих учебный (воспитательно-образовательный) процесс	руб.	21627,23	22762,8
2.1.4.	Руководители учреждения	руб.	70804,16	77258,3
2.1.5.	Учебно-вспомогательный персонал	руб.	-	-
2.1.6.	Административный персонал	руб.	28603,98	30160,0
2.1.7.	Рабочие	руб.	11300,89	-

1.7. Информация об осуществлении муниципальным автономным учреждением деятельности, связанной с выполнением работ или оказанием услуг в соответствии с обязательствами перед страховщиком по обязательному социальному страхованию, и об объеме финансового обеспечения данной деятельности<sup>8</sup>:

№	Наименование услуги (работы)	Объем услуг (работ), ед. изм.		Объем финансового обеспечения, тыс. руб.	
		2020 год	2021 год	2020 год	2021 год
1	2	3	4	5	6
-	-	-	-	-	-

1.8. Информация об объеме финансового обеспечения муниципального автономного учреждения в рамках муниципальных программ, ведомственных целевых программ, утвержденных в установленном порядке<sup>9</sup>:

№	Наименование муниципальных программ, ведомственных целевых программ с указанием правового акта об их утверждении (в разрезе каждой программы)	Объем финансового обеспечения, тыс. руб.	
		2020 год	2021 год
1	Постановление администрации города Перми от 19.10.2018 N 792 «Об утверждении муниципальной программы «Доступное и качественное образование»	42 898,7	61362,7
2	Постановление администрации города Перми от 18.10.2018 N 764 «Об утверждении муниципальной программы «Социальная поддержка и обеспечение семейного благополучия населения города Перми»	21,1	21,1
3	Постановление администрации города Перми от 19.10.2018 N 796 «Об утверждении муниципальной программы «Развитие сети образовательных организаций города Перми»	-	660,0

1.9. Состав наблюдательного совета учреждения<sup>8</sup>:

№	Фамилия, имя, отчество	Должность	Правовой акт о назначении членов наблюдательного совета (вид, дата, №, наименование)	Срок полномочий
1	2	3	4	5
1	Безматерных Марина Владимировна	Представитель трудового коллектива	Приказ начальника департамента образования администрации города Перми от 18.06.2018 № СЭД-059-08-01-09-739 «Об утверждении состава наблюдательного совета в МАДОУ «Детский сад № 135» г. Перми»	09.07.2023г.
2	Потапова Людмила Владимировна	Представитель родительской общественности	Приказ начальника департамента образования администрации города Перми от 16.12.2019 № СЭД-059-08-01-09-1279 «О внесении изменений в приказ начальника департамента образования администрации города Перми от 18.06.2018 № СЭД-059-08-01-09-739 «Об утверждении нового состава наблюдательного совета в МАДОУ «Детский сад № 135» г. Перми»	09.07.2023г.



3	Загуляева Екатерина Евгеньевна	Представитель органа местного самоуправления, в лице учредителя - департамента образования администрации города Перми	Приказ начальника департамента образования администрации города Перми от 18.06.2018 № СЭД-059-08-01-09-739 «Об утверждении состава наблюдательного совета в МАДОУ «Детский сад № 135» г. Перми»	09.07.2023г.
4	Гакашева Надежда Юрьевна	Представитель родительской общественности	Приказ начальника департамента образования администрации города Перми от 18.06.2018 № СЭД-059-08-01-09-739 «Об утверждении состава наблюдательного совета в МАДОУ «Детский сад № 135» г. Перми»	09.07.2023г.
5	Петрова Юлия Леонидовна	Представитель органа местного самоуправления, в лице департамента имущественных отношений администрации города Перми	Приказ начальника департамента образования администрации города Перми от 18.06.2018 № СЭД-059-08-01-09-739 «Об утверждении состава наблюдательного совета в МАДОУ «Детский сад № 135» г. Перми»	09.07.2023г.
6	Семочкина Ольга Владиславовна	Представитель трудового коллектива	Приказ начальника департамента образования администрации города Перми от 16.12.2019 № СЭД-059-08-01-09-1279 «О внесении изменений в приказ начальника департамента образования администрации города Перми от 18.06.2018 № СЭД-059-08-01-09-739 «Об утверждении нового состава наблюдательного совета в МАДОУ «Детский сад № 135» г. Перми»	09.07.2023г.

## 2. Результат деятельности муниципального учреждения

### 2.1. Изменение балансовой (остаточной) стоимости нефинансовых активов:

№	Наименование показателей	Ед. изм.	Год 2020	Год 2021	Изменение стоимости нефинансовых активов, %
1	2	3	4	5	6
1	Балансовая стоимость нефинансовых активов	тыс. руб.	118751,6	350025,7	+66,08
2	Остаточная стоимость нефинансовых активов	тыс. руб.	99182,6	328376,6	+69,8

### 2.2. Общая сумма выставленных требований в возмещение ущерба по недостаткам и хищениям:

№	Наименование показателей	Ед. изм.	2020 год	2021 год
1	2	3	4	5
1	Общая сумма выставленных требований в возмещение ущерба по недостаткам и хищениям, в том числе:	тыс. руб.	-	-
1.1	материальных ценностей	тыс. руб.	-	-
1.2	денежных средств	тыс. руб.	-	-
1.3	от порчи материальных ценностей	тыс. руб.	-	-

### 2.3. Изменение дебиторской и кредиторской задолженности в разрезе поступлений (выплат)<sup>10</sup>:

№	Наименование показателей	Ед. изм.	Год 2020	Год 2021	Изменение суммы задолженности относительно предыдущего отчетного года, %	Причины образования просроченной кредиторской задолженности, дебиторской задолженности, нереальной к взысканию
1	2	3	4	5	6	7
1	Сумма дебиторской задолженности, в том числе:	тыс. руб.	1467,8	97468,9	+8540,5	
1.1	в разрезе поступлений	тыс. руб.	1245,5	97016,9	+7689,4	

	Доходы от собственности	тыс. руб.	-	2300,4	+100	
	Субсидии на исполнение муниципального задания	тыс. руб.	-	92797,3	+100	
	Субсидии на иные цели	тыс. руб.	-	1919,2	-	
1.2	в разрезе выплат	тыс. руб.	222,3	452,0	+52,2	
2	Нереальная к взысканию дебиторская задолженность	тыс. руб.	0	0	0	
3	Сумма кредиторской задолженности, в том числе:	тыс. руб.	1090,6	1151,9	+5,3	
	В разрезе поступлений		791,9	950,0	+19,9	
	в разрезе выплат		298,7	201,9	-32,4	
4	Просроченная кредиторская задолженность	тыс. руб.	0	0	0	

2.4. Информация о суммах доходов, полученных учреждением от оказания платных услуг (выполнения работ):

№	Наименование показателей	Ед. изм.	Год 2020		Год 2021	
			план	факт	план	факт
1	2	3	4	5	6	7
1	Сумма доходов, полученных от оказания платных услуг (выполнения работ), в том числе:	тыс. руб.	8 790,4	6 338,4	11747,4	11626,5
1.1	частично платных, из них по видам услуг (работ):	тыс. руб.	1 039,4	600,2	1150,0	1219,7
	Присмотр и уход, физические лица льготных категорий, определяемых учредителем, до 3 лет, группа полного дня	тыс. руб.	132,9	45,6	116,4	21,6
	Присмотр и уход, физические лица льготных категорий, определяемых учредителем, от 3 лет до 8 лет, группа полного дня	тыс. руб.	894,8	552,4	1030,2	1191,2
	Присмотр и уход, физические лица льготных категорий, определяемых учредителем, от 3 лет до 8 лет, группа кратковременного пребывания детей	тыс. руб.	11,7	2,2	3,4	6,9
1.2	полностью платных, из них по видам услуг (работ):	тыс. руб.	7751,0	5482,7	10597,4	10406,8
	Присмотр и уход, физические лица за исключением льготных категорий, до 3 лет, группа полного дня	тыс. руб.	181,9	71,8	55,8	55,8
	Присмотр и уход, физические лица за исключением льготных категорий, от 3 лет до 8 лет, группа полного дня	тыс. руб.	4666,9	2777,7	5940,2	5940,2
	Присмотр и уход, физические лица за исключением льготных категорий, от 3 лет до 8 лет, группа кратковременного пребывания детей	тыс. руб.	181,3	81,1	109,7	40,1
	Художественно-эстетическое направление	тыс. руб.	310,0	200,1	666,00	545,0
	Физкультурно-оздоровительное направление	тыс. руб.	800,1	699,1	1453,0	1453,0
	Социально-личностное направление	тыс. руб.	105,5	104,3	236,8	236,8
	Познавательное-речевое направление	тыс. руб.	1207,9	1548,6	1696,4	1696,4
	Питание сотрудников	тыс. руб.	297,4	255,5	439,5	439,5
2	Сумма доходов, полученных при осуществлении основных видов деятельности сверх муниципального задания, в том числе:	тыс. руб.	-	-	-	-
3	Сумма доходов, полученных при осуществлении иных видов деятельности, в том числе:	тыс. руб.	-	-	-	-



## 2.7. Информация о результатах оказания услуг (выполнения работ):

N	Наименование показателей	Ед. изм.	2020 Год		2021 Год	
			план	факт	план	факт
1	2	3	4	5	6	7
1	Общее количество потребителей, воспользовавшихся услугами (работами) учреждения	ед.	1802	1802	2836	2871
	в том числе:					
1.1	бесплатными, из них по видам услуг (работ):	ед.	602	602	776	779
-	Реализация основных общеобразовательных программ дошкольного образования	ед.	516	516	670	760
-	Присмотр и уход, дети-инвалиды, от 3 лет до 8 лет, группа полного дня	ед.	3	3	3	4
-	Присмотр и уход, физические лица льготных категорий, определяемых учредителем, от 3 лет до 8 лет, группа полного дня	ед.	83	83	101	102
-	Присмотр и уход, детей-инвалидов, от 3 лет до 8 лет, группа кратковременного пребывания детей	ед.			0	1
	Присмотр и уход, физические лица льготных категорий, определяемых учредителем, от 3 лет до 8 лет, группа кратковременного пребывания детей	ед.			2	2
1.2	частично платными, из них по видам услуг (работ):	ед.	117	117	129	148
-	Присмотр и уход, физические лица льготных категорий, определяемых учредителем, до 3 лет, группа полного дня	ед.	15	15	10	18
-	Присмотр и уход, физические лица льготных категорий, определяемых учредителем, от 3 лет до 8 лет, группа полного дня	ед.	101	101	118	127
-	Присмотр и уход, физические лица льготных категорий, определяемых учредителем, от 3 лет до 8 лет, группа кратковременного пребывания детей	ед.	1	1	1	3
1.3	полностью платными, из них по видам услуг (работ):	ед.	1083	1083	1931	1944
-	Присмотр и уход, физические лица за исключением льготных категорий, до 3 лет, группа полного дня	ед.	17	17	37	34
-	Присмотр и уход, физические лица за исключением льготных категорий, от 3 лет до 8 лет, группа полного дня	ед.	262	262	366	385
-	Присмотр и уход, физические лица за исключением льготных категорий, от 3 лет до 8 лет, группа кратковременного пребывания детей	ед.	34	34	32	29
-	Художественно-эстетическое направление	ед.	79	79	216	216
-	Физкультурно-оздоровительное направление	ед.	265	265	556	556
-	Социально-личностное направление	ед.	23	23	67	67
-	Познавательное-речевое направление	ед.	346	346	572	572
-	Питание сотрудников	ед.	57	57	85	85
2	Средняя стоимость получения частично платных услуг для потребителей, в том числе по видам услуг (работ):	руб.	63,03	63,03	66,23	65,10
-	Присмотр и уход, физические лица льготных категорий, определяемых учредителем, до 3 лет, группа полного дня	руб.	52,62	52,62	54,72	54,72
-	Присмотр и уход, физические лица льготных категорий, определяемых учредителем, от 3 лет до 8 лет, группа полного дня	руб.	64,98	64,98	67,58	67,58
-	Присмотр и уход, физические лица льготных категорий, определяемых учредителем, от 3 лет до 8 лет, группа кратковременного пребывания детей	руб.	21,66	21,66	22,53	22,53
3	Средняя стоимость получения платных услуг для потребителей, в том числе по видам услуг (работ):	руб.	951,43	1004,28	980,08	974,61
-	Присмотр и уход, физические лица за исключением льготных категорий, до 3 лет, группа полного дня	руб.	105,23	105,23	109,44	109,44
-	Присмотр и уход, физические лица за исключением льготных категорий, от 3 лет до 8 лет, группа полного дня	руб.	129,96	129,96	135,16	135,16

-	Присмотр и уход, физические лица за исключением льготных категорий, от 3 лет до 8 лет, группа кратковременного пребывания детей	руб.	43,32	43,32	45,05	45,05
-	Художественно-эстетическое направление	руб.	850,68	850,68	1136,0	1136,0
-	Физкультурно-оздоровительное направление	руб.	1400	1400	1430,0	1430,0
-	Социально-личностное направление	руб.	2110	2110	1790,0	1790,0
-	Познавательное-речевое направление	руб.	1381,6	1381,6	1120,0	1120,0
-	Питание сотрудников	руб.	496,75	496,75	430,0	430,0

## 2.8. Информация о жалобах потребителей:

№	Виды зарегистрированных жалоб	Количество жалоб		Принятые меры по результатам рассмотрения жалоб
		2020 год	2021 год	
1	2	3	4	5
1	Жалобы потребителей, поступившие в учреждение	Нет	Нет	
2	Жалобы потребителей, поступившие учредителю	Нет	Нет	
3	Жалобы потребителей, поступившие Главе города Перми	Нет	Нет	
4	Жалобы потребителей, поступившие губернатору Пермского края	Нет	Нет	
5	Жалобы потребителей, поступившие в прокуратуру города Перми	Нет	Нет	

## 2.9. Информация о суммах кассовых и плановых поступлений (с учетом возвратов) и выплат (с учетом восстановленных кассовых выплат), предусмотренных планом финансово-хозяйственной деятельности учреждения

N	Наименование показателей	Ед. изм.	2020	2021
1	2	3	4	5
1	Суммы плановых поступлений (с учетом возвратов)	тыс. руб.	53032,4	74780,2
	в том числе в разрезе поступлений			
1.1	Собственные доходы учреждения:	тыс. руб.	9580,6	12556,5
1.1.1	- платные услуги	тыс. руб.	3 009,6	4052,1
1.1.2	- другие платные услуги	тыс. руб.	297,4	439,5
1.1.3	- родительская плата за содержание детей	тыс. руб.	5 483,1	7255,8
1.1.4	- возмещение коммунальных услуг	тыс. руб.	579,2	423,6
1.1.5	- доходы от аренды	тыс. руб.	308,1	512,4
1.1.6	- прочие доходы	тыс. руб.	-96,8	-126,9
1.2	Субсидии на муниципальное задание	тыс. руб.	41709,6	59384,9
1.3	Субсидии на иные цели	тыс. руб.	1 742,2	2838,8
2	Суммы кассовых поступлений (с учетом возвратов)	тыс. руб.	50268,7	74488,0
	в том числе:			
2.1	Собственные доходы учреждения:	тыс. руб.	6 816,9	12264,3
2.1.1	- платные услуги	тыс. руб.	2 606,3	4052,1
2.1.2	- другие платные услуги	тыс. руб.	255,5	439,5
2.1.3	- родительская плата за содержание детей	тыс. руб.	3 538,0	7255,8
2.1.4	- возмещение коммунальных услуг	тыс. руб.	307,0	423,6
2.1.5	- доходы от аренды	тыс. руб.	192,5	220,2
2.1.6	- прочие доходы	тыс. руб.	-82,4	-126,9
2.2	Субсидии на муниципальное задание	тыс. руб.	41 709,6	59384,9
2.3	Субсидии на иные цели	тыс. руб.	1 742,2	2838,8
3	Суммы плановых выплат (с учетом восстановленных кассовых выплат)	тыс. руб.	55878,4	76217,3
	в том числе в разрезе выплат:			
3.1	Выплаты за счет собственных доходов учреждения:	тыс. руб.	9 632,1	12557,9
3.1.1	- заработная плата	тыс. руб.	1845,50	2169,1
3.1.2	- начисления на выплаты по оплате труда	тыс. руб.	557,3	447,3
3.1.3	- коммунальные услуги	тыс. руб.	749,6	605,3
3.1.4	- работы, услуги по содержанию имущества	тыс. руб.	86,1	33,9

3.1.5	- прочие работы, услуги	тыс. руб.	6 122,6	8527,1
3.1.6	- прочие расходы	тыс. руб.	261,6	332,2
3.1.7	- расходы по приобретению нефинансовых активов (материальные запасы)	тыс. руб.	9,4	443,0
3.2	Субсидии на муниципальное задание	тыс. руб.	44485,1	60764,3
3.2.1	- заработная плата	тыс. руб.	24656,5	33416,7
3.2.2	- прочие выплаты	тыс. руб.	93,6	233,4
3.2.3	- начисления на выплаты по оплате труда	тыс. руб.	7 756,1	10181,8
3.2.4	- услуги связи	тыс. руб.	183,2	234,6
3.2.5	- коммунальные услуги	тыс. руб.	1 728,7	3433,3
3.2.6	- работы, услуги по содержанию имущества	тыс. руб.	2 433,6	2713,4
3.2.7	- прочие работы, услуги	тыс. руб.	5 299,1	6002,3
3.2.8	- страхование	тыс. руб.	10,0	14,8
3.2.9	-арендная плата за пользование имуществом	тыс. руб.	-	14,7
3.2.10	- прочие расходы	тыс. руб.	1 340,0	1242,6
3.2.11	- расходы по приобретению нефинансовых активов (основные средства)	тыс. руб.	514,2	1567,7
3.2.12	- расходы по приобретению нефинансовых активов (материальные запасы)	тыс. руб.	470,1	1709,0
3.3	Субсидии на иные цели	тыс. руб.	1 761,2	2895,1
3.3.1	- заработная плата	тыс. руб.	557,5	806,1
3.3.2	- прочие выплаты	тыс. руб.	56,9	171,1
3.3.3	- начисления на выплаты по оплате труда	тыс. руб.	169,3	243,4
3.3.4	- прочие работы, услуги	тыс. руб.	540,4	834,5
3.3.5	- расходы по приобретению нефинансовых активов (материальные запасы)	тыс. руб.	25,0	30,0
3.3.6	- социальное обеспечение (пособия по социальной помощи населению)	тыс. руб.	262,1	-
3.3.7	- расходы по приобретению нефинансовых активов (основные средства)	тыс. руб.	150,0	810,0
4	Суммы кассовых выплат (с учетом восстановленных кассовых выплат)	тыс. руб.	51585,1	75244,0
	в том числе в разрезе выплат:			
4.1	Выплаты за счет собственных доходов учреждения:	тыс. руб.	6 875,9	11892,8
4.1.1	- заработная плата	тыс. руб.	1 292,2	2070,6
4.1.2	- начисления на выплаты по оплате труда	тыс. руб.	395,4	447,3
4.1.3	- коммунальные услуги	тыс. руб.	268,7	587,2
4.1.4	- работы, услуги по содержанию имущества	тыс. руб.	2,8	30,9
4.1.5	- прочие работы, услуги	тыс. руб.	4 638,6	8008,0
4.1.6	- прочие расходы	тыс. руб.	268,8	322,3
4.1.7	- расходы по приобретению нефинансовых активов (материальные запасы)	тыс. руб.	9,4	426,5
4.2	Субсидии на муниципальное задание	тыс. руб.	43225,7	60503,7
4.2.1	- заработная плата	тыс. руб.	24548,1	33158,5
4.2.2	- прочие выплаты	тыс. руб.	93,5	231,6
4.2.3	- начисления на выплаты по оплате труда	тыс. руб.	7416	10181,3
4.2.4	- услуги связи	тыс. руб.	168,2	234,6
4.2.5	- коммунальные услуги	тыс. руб.	1 665,1	3433,3
4.2.6	- работы, услуги по содержанию имущества	тыс. руб.	2 268,4	2713,4
4.2.7	- прочие работы, услуги	тыс. руб.	4 736,5	6002,3
4.2.8	- страхование	тыс. руб.	10,0	14,8
4.2.9	-арендная плата за пользование имуществом	тыс. руб.	-	14,7
4.2.10	- прочие расходы	тыс. руб.	1 340,1	1242,6
4.2.11	- расходы по приобретению нефинансовых активов (основные средства)	тыс. руб.	514,2	1567,7
4.2.12	- расходы по приобретению нефинансовых активов (материальные запасы)	тыс. руб.	465,6	1708,9
4.3	Субсидии на иные цели	тыс. руб.	1 483,5	2827,5
4.3.1	- заработная плата	тыс. руб.	557,5	791,9
4.3.2	- прочие выплаты	тыс. руб.	21,8	121,1

4.3.3	- начисления на выплаты по оплате труда	тыс. руб.	169,3	240,0
4.3.4	- прочие работы, услуги	тыс. руб.	240,0	834,5
4.3.5	- расходы по приобретению нефинансовых активов (материальные запасы)	тыс. руб.	25,0	30,0
4.3.6	- социальное обеспечение (пособия по социальной помощи населению)	тыс. руб.	262,1	-
4.3.7	- расходы по приобретению нефинансовых активов (основные средства)	тыс. руб.	150,0	810,0
4.3.8	- Обеспечение функционирования учреждений в период приостановления их деятельности в связи с угрозой распространения новой коронавирусной инфекции на 2020 год.	тыс. руб.	57,8	-

2.10. Информация об общей сумме прибыли муниципального автономного учреждения после налогообложения в отчетном периоде<sup>4</sup>:

№	Наименование показателей	Ед. изм.	2020 год		2021 год	
			план	факт	план	факт
1	2	3	4	5	6	7
1	Общая сумма прибыли муниципального автономного учреждения после налогообложения в отчетном периоде, всего, в том числе:	тыс. руб.	-	-	-	-
1.1	сумма прибыли после налогообложения, образовавшаяся в связи с оказанием муниципальным автономным учреждением частично платных услуг (работ)	тыс. руб.	-	-	-	-
1.2	сумма прибыли после налогообложения, образовавшаяся в связи с оказанием муниципальным автономным учреждением платных услуг (работ)	тыс. руб.	-	-	-	-

### 3. Об использовании имущества, закрепленного за муниципальным учреждением

3.1. Информация об общей стоимости недвижимого и движимого имущества муниципального учреждения:

3.1.1. муниципального автономного учреждения, муниципального бюджетного учреждения:

№	Наименование показателей	Ед. изм.	Год 2020		Год 2021	
			на начало отчетного периода	на конец отчетного периода	на начало отчетного периода	на конец отчетного периода
1	2	3	4	5	6	7
1	Общая балансовая стоимость имущества муниципального учреждения, в том числе:	тыс. руб.	210189,8	117154,1	117154,1	346964,1
1.1	приобретенного муниципальным учреждением за счет средств, выделенных учредителем, в том числе:	тыс. руб.	210189,8	117154,1	117154,1	346964,1
1.1.1	недвижимого имущества	тыс. руб.	203228,2	109677,3	109677,3	309171,6
1.2	приобретенного муниципальным учреждением за счет доходов, полученных от платных услуг и иной приносящей доход деятельности, в том числе:	тыс. руб.	-	-	-	-
1.2.1	недвижимого имущества	тыс. руб.	-	-	-	-
2	Общая балансовая стоимость имущества, закрепленного за муниципальным учреждением на праве оперативного управления, в том числе:	тыс. руб.	29550,1	29550,1	29550,1	184319,6
2.1	недвижимого имущества, всего, из него:	тыс. руб.	22774,2	22774,2	22774,2	176162,2
2.1.1	переданного в аренду	тыс. руб.	773,7	773,7	773,7	7036,1
2.1.2	переданного в безвозмездное пользование	тыс. руб.	265,4	265,4	265,4	264,8
2.2	движимого имущества, всего	тыс. руб.	6775,9	6775,9	6775,9	8157,4

2.3	особо ценного движимого имущества, всего, из него:	тыс. руб.	2433,7	2433,4	2433,4	3573,5
2.3.1	переданного в аренду	тыс. руб.	376,7	376,7	376,7	414,6
2.3.2	переданного в безвозмездное пользование	тыс. руб.	-	8,2	8,2	8,2
2.4	иного движимого имущества, всего, из него:	тыс. руб.	4342,2	4342,5	4342,5	4583,8
2.4.1	переданного в аренду	тыс. руб.	144,4	144,4	144,4	669
2.4.2	переданного в безвозмездное пользование	тыс. руб.	94,1			205,1
3	Общая остаточная стоимость имущества муниципального учреждения, в том числе:	тыс. руб.	191490,8	205,1	205,1	325314,9
3.1	приобретенного муниципальным учреждением за счет средств, выделенных учредителем, в том числе:	тыс. руб.	191490,8	97585,1	97585,1	325314,9
3.1.1	недвижимого имущества	тыс. руб.	191287,0	97585,1	97585,1	295753,3
3.2	приобретенного муниципальным учреждением за счет доходов, полученных от платных услуг и иной приносящей доход деятельности, в том числе:	тыс. руб.	-	-	-	-
3.2.1	недвижимого имущества	тыс. руб.	-	-	-	-
4	Общая остаточная стоимость имущества, закрепленного за муниципальным учреждением на праве оперативного управления, в том числе:	тыс. руб.	11054,7	10682,1	10682,1	163083,7
4.1	недвижимого имущества, всего, из него:	тыс. руб.	10857,2	10541,8	10541,8	162743,9
4.1.1	переданного в аренду	тыс. руб.	400,3	355,4	355,4	6571,3
4.1.2	переданного в безвозмездное пользование	тыс. руб.	153,6	119,8	119,8	116,4
4.2	движимого имущества, всего	тыс. руб.	197,5	140,3	140,3	339,8
4.3	особо ценного движимого имущества, всего, из него:	тыс. руб.	106,5	84,3	84,3	295,9
4.3.1	переданного в аренду	тыс. руб.	-	-	-	-
4.3.2	переданного в безвозмездное пользование	тыс. руб.	-	-	-	-
4.4	иного движимого имущества, всего, из него:	тыс. руб.	91,0	56,0	56,0	43,9
4.4.1	переданного в аренду	тыс. руб.	-	-	-	-
4.4.2	переданного в безвозмездное пользование	тыс. руб.	-	-	-	-

## 3.2. Информация об использовании имущества, закрепленного за муниципальным учреждением:

№	Наименование показателей	Ед. изм.	Год 2020		Год 2021	
			на начало отчетного периода	на конец отчетного периода	на начало отчетного периода	на конец отчетного периода
1	2	3	4	5	6	7
1	Количество объектов недвижимого имущества, закрепленного за муниципальным учреждением на праве оперативного управления, из них:	ед.	24	24	24	25



1.1	зданий, строений, сооружений	ед.	18	18	18	19
1.2	иных объектов (замощений, заборов и других), в том числе:	ед.	6	6	6	6
1.3	количество неиспользованных объектов недвижимого имущества, из них:	ед.	-	-	-	-
1.3.1	зданий, строений, сооружений	ед.	-	-	-	-
1.3.2	иных объектов (замощений, заборов и других)	ед.	-	-	-	-
2	Количество объектов особо ценного движимого имущества, закрепленного за муниципальным учреждением на праве оперативного управления <sup>11</sup> , в том числе:	ед.	248	248	248	291
	количество неиспользованных объектов особо ценного движимого имущества	ед.	-	-	-	-
3	Общая площадь объектов недвижимого имущества, закрепленного за муниципальным учреждением на праве оперативного управления, из них:	кв. м	7596,88	7596,88	7596,88	12395,08
3.1	зданий, строений, сооружений, в том числе:	кв. м	3458,96	3458,96	3458,96	8257,16
3.1.1	переданного в аренду <sup>13</sup>	кв. м	108,4	108,4	108,4	304,3
3.1.2	переданного в безвозмездное пользование <sup>13</sup>	кв. м	41,6	41,6	41,6	41,6
3.2	иных объектов (замощений, заборов и других)	кв. м	4137,92	4137,92	4137,92	4137,92
4	Общая площадь неиспользуемого недвижимого имущества, закрепленного за муниципальным учреждением на праве оперативного управления, в том числе:	кв. м	-	-	-	-
4.1	переданного в аренду <sup>13</sup>	кв. м	-	-	-	-
4.2	переданного в безвозмездное пользование <sup>13</sup>	кв. м	-	-	-	-
5	Объем средств, полученных от сдачи в аренду в установленном порядке имущества, закрепленного за муниципальным учреждением на праве оперативного управления	тыс. руб.	-	192,5	0	220,1

Руководитель муниципального автономного учреждения

\_\_\_\_\_ (подпись)

\_\_\_\_\_ (расшифровка подписи)

Руководитель финансово-экономической службы муниципального бюджетного учреждения, муниципального казенного учреждения (или иное уполномоченное лицо)<sup>14</sup>

\_\_\_\_\_ (подпись)

\_\_\_\_\_ (расшифровка подписи)

Исполнитель (лицо, ответственное за составление отчета)

\_\_\_\_\_ (подпись)

\_\_\_\_\_ (расшифровка подписи)

СОГЛАСОВАН

\_\_\_\_\_  
(начальник департамента  
имущественных отношений  
администрации города Перми)

СОГЛАСОВАН<sup>15</sup>

\_\_\_\_\_  
(руководитель муниципального  
казенного учреждения,  
осуществляющего функции  
по ведению бухгалтерского учета)

СОГЛАСОВАН<sup>16</sup>

\_\_\_\_\_  
(руководитель функционального (территориального)  
органа администрации города Перми,  
осуществляющего функции и полномочия учредителя)

Отчет о результатах деятельности  
муниципального учреждения города Перми  
\_\_\_\_\_ за период

(наименование учреждения)

с \_\_\_\_\_ по \_\_\_\_\_,  
опубликованный ранее в печатном средстве  
массовой информации «Официальный  
бюллетень органов местного самоуправления  
муниципального образования город Пермь»  
от \_\_\_\_\_ № \_\_\_\_\_ на официальном сайте  
муниципального образования город Пермь  
в информационно-телекоммуникационной  
сети Интернет, считать недействительным<sup>17</sup>

-----  
<sup>1</sup> Отчет о результатах деятельности муниципального автономного учреждения утверждается руководителем функционального (территориального) органа администрации города Перми, осуществляющего функции и полномочия учредителя муниципального автономного учреждения города Перми. Отчет о результатах деятельности муниципального бюджетного учреждения, муниципального казенного учреждения утверждается руководителем соответствующего учреждения.

<sup>2</sup> Год, предшествующий отчетному году.

<sup>3</sup> Отчетный год.

<sup>4</sup> Заполняется муниципальным автономным учреждением, муниципальным бюджетным учреждением, муниципальным казенным учреждением, в отношении которого органом, осуществляющим функции и полномочия учредителя, принято решение о формировании им муниципального задания на оказание услуг (выполнение работ).

<sup>5</sup> Для муниципальных казенных учреждений – установленная численность учреждения, для муниципальных автономных учреждений, муниципальных бюджетных учреждений – численность в соответствии с утвержденным штатным расписанием учреждения. В случае изменения установленной численности учреждения указываются причины, приведшие к их изменению на конец отчетного периода.

<sup>6</sup> Указывается уровень профессионального образования и стаж работы сотрудников.

<sup>7</sup> Категории (группы) работников указываются в соответствии с отраслевым Положением о системе оплаты труда работников муниципальных учреждений, утвержденным постановлением администрации города Перми.

<sup>8</sup> Заполняется муниципальным автономным учреждением.

<sup>9</sup> Заполняется муниципальным автономным учреждением. Отчет по муниципальным программам, ведомственным целевым программам представляется в рамках деятельности, осуществленной учреждением.

<sup>10</sup> Заполняется муниципальным казенным учреждением, муниципальным автономным и бюджетным учреждением в разрезе поступлений (выплат), предусмотренных планом финансово-хозяйственной деятельности учреждения.

<sup>11</sup> Заполняется муниципальным автономным учреждением, муниципальным бюджетным учреждением.

<sup>12</sup> Заполняется муниципальным казенным учреждением.

<sup>13</sup> Указываются площади недвижимого имущества, переданного в аренду, безвозмездное пользование по всем договорам, заключенным в течение отчетного периода.

<sup>14</sup> Подписывается руководителем финансово-экономической службы муниципального бюджетного учреждения, муниципального казенного учреждения в случае если ведение бухгалтерского учета не передано муниципальному казенному учреждению, осуществляющему функции по ведению бухгалтерского учета (не централизовано).

<sup>15</sup> Согласовывается руководителем муниципального казенного учреждения, осуществляющего функции по ведению бухгалтерского учета, в случае если ведение бухгалтерского учета передано муниципальному казенному учреждению, осуществляющему функции по ведению бухгалтерского учета (централизовано).

<sup>16</sup> Применяется для муниципального бюджетного учреждения, муниципального казенного учреждения.

<sup>17</sup> Информация об отмене опубликованного ранее Отчета указывается учреждением в случае обнаружения неточностей и ошибок в Отчете и внесения изменений в опубликованный ранее Отчет.

УТВЕРЖДЕН

(руководитель функционального (территориального) органа администрации города Перми, осуществляющего функции и полномочия учредителя муниципального автономного учреждения города Перми)/ (руководитель учреждения)<sup>1</sup>

**Отчет**  
**о результатах деятельности муниципального учреждения города Перми**  
**и об использовании закрепленного за ним муниципального имущества**  
**«Уральские самоцветы» г. Перми**  
**(наименование учреждения)**  
**за период с 01.01.2021 по 31.12.2021**  
**(по состоянию на 01 января года, следующего за отчетным годом)**

**1. Общие сведения об учреждении**

1.1. Сведения об учреждении:

Полное наименование	Муниципальное автономное дошкольное образовательное учреждение «Уральские Самоцветы» г. Перми
Сокращенное наименование	МАДОУ «Уральские Самоцветы» г. Перми
Юридический адрес	614015 Россия Пермский край г. Пермь ул. Подлесная 9 «Б»
Фактический адрес	614015 Россия Пермский край г. Пермь ул. Подлесная 9 «Б»
Телефон/факс/электронная почта	(342)229-31-31, (342)222-65-89, DOY162@mail.ru
Ф.И.О. руководителя, телефон	Бусырева Людмила Сергеевна (342)2293131
Документ, подтверждающий государственную регистрацию некоммерческой организации (номер, дата выдачи)	Серия 59 №004365525 №1025900762360 от 21.12.2011 срок действия - бессрочно
Лицензия (номер, дата выдачи, срок действия)	Серия 59Л01 № 0002237 рег. № 4380 от 22.09.2015 г. срок действия - бессрочно
Свидетельство об аккредитации (номер, дата выдачи, срок действия)	Серия ГА № 024309 рег. № 3028 от 13.01.2009, срок действия до 14.01.2014г.

1.2. Виды деятельности, осуществляемые учреждением:

№	Виды деятельности учреждения	Основание (перечень разрешительных документов, на основании которых учреждение осуществляет деятельность, с указанием номеров, даты выдачи и срока действия)	
		2020	2021
1	2	3	4
1	Основные виды деятельности -реализация основной образовательной программы дошкольного образования, в том числе адаптированных программ образования для детей с ограниченными возможностями здоровья и детей-инвалидов (в том числе индивидуальные программы реабилитации инвалидов); -осуществление присмотра и ухода за детьми.	Устав, утвержденный распоряжением начальника департамента образования от 09.06.2015г. № СЭД-08-01-26-341 Свидетельство об аккредитации Серия ГА № 024309 рег.№3028 от «13»января 2009г., срок действия до «14» января 2014г. Серия 59Л01 № 0002237 рег. № 4380 от 22.09.2015 г. срок действия – бессрочно.	Устав, утвержденный распоряжением начальника департамента образования от 09.06.2015г. № СЭД-08-01-26-341 Свидетельство об аккредитации Серия ГА № 024309 рег.№3028 от «13»января 2009г., срок действия до «14» января 2014г. Серия 59Л01 № 0002237 рег. № 4380 от 22.09.2015 г. срок действия – бессрочно. Устав утвержденный распоряжением начальника департамента образования администрации г. Перми от 18.02.2021 059-08-01-26-17

2	Виды деятельности, не являющиеся основными -проведение мероприятий в сфере образования; -осуществление приносящей доход деятельности: -оказание платных образовательных услуг по направлениям согласно Положению об оказании платных образовательных услуг и ежегодно утвержденным перечнем; -сдача в аренду имущества, закрепленного за Учреждением на праве оперативного управления, а также имущества, приобретенного за счет ведения самостоятельной финансово-хозяйственной деятельности, в порядке, установленном действующими законодательством РФ и нормативно-правовыми актами органов местного самоуправления города Перми; -организация присмотра и ухода за детьми сверх муниципального задания;	Устав, утвержденный распоряжением начальника департамента образования от 09.06.2015г. № СЭД-08-01-26-341	Устав, утвержденный распоряжением начальника департамента образования от 09.06.2015г. № СЭД-08-01-26-341 Устав утвержденный распоряжением начальника департамента образования администрации г. Перми от 18.02.2021 059-08-01-26-17
---	---	--	---

## 1.3. Функции, осуществляемые учреждением:

№	Наименование функций	Количество штатных единиц, шт.		Доля бюджета учреждения, расходуемая на осуществление функций, %	
		год 2020	год 2021	год 2020	год 2021
1	2	3	4	5	6
1	Профильные функции	49,0	117,75	93,78	89,37
2	Непрофильные функции	3,25	14,00	6,22	10,63

1.4. Перечень услуг (работ), оказываемых учреждением<sup>4</sup>:

№	Наименование услуги (работы)	2020	2021	Категория потребителей
1	2	3	4	5
1.	Муниципальные услуги (работы), оказываемые потребителям в соответствии с муниципальным заданием			
1.1.	Реализация основных общеобразовательных программ дошкольного образования	405	595	Физические лица в возрасте до 8 лет.
1.2.	Присмотр и уход	405	595	Физические лица
2.	Услуги (работы), оказываемые потребителям за плату в т.ч.	150	632	
2.1.	Физкультурно-спортивное	28	120	Дети от 3 до 7 лет
2.2.	Художественно-эстетическое	85	268	Дети от 3 до 7 лет
2.3.	Познавательное-развивающее	37	244	Дети от 3 до 7 лет

## 1.5. Информация об установленной и фактической численности работников учреждения:

№	Наименование показателей	Ед. изм.	2020		2021	
			на начало отчетного периода	на конец отчетного периода	на начало отчетного периода	на конец отчетного периода
1	2	3	4	5	6	7
1	Установленная численность учреждения <sup>5</sup>	штук	53,75	52,25	52,25	131,75
2	Фактическая численность	штук	53,75	52,25	52,25	131,75
2.1	Количественный состав	человек	43	43	43	65

2.2	Квалификация сотрудников <sup>6</sup>		высшее образование и стаж работы: до 3-х лет - 0; с 3 до 8 лет - 1; с 8 до 14 лет - 9; с 14 до 20 лет - 4; более 20 лет - 7.	высшее образование и стаж работы: до 3-х лет - 0; с 3 до 8 лет - 1; с 8 до 14 лет - 9; с 14 до 20 лет - 5; более 20 лет - 7.	высшее образование и стаж работы: до 3-х лет - 0; с 3 до 8 лет - 1; с 8 до 14 лет - 9; с 14 до 20 лет - 5; более 20 лет - 7.	высшее образование и стаж работы: до 3-х лет - 2; с 3 до 8 лет - 6; с 8 до 14 лет - 9; с 14 до 20 лет - 7; более 20 лет - 4.
			средне - специальное образование и стаж работы: до 3-х лет - 0; с 3 до 8 лет - 2; с 8 до 14 лет - 4; с 14 до 20 лет - 1; более 20 лет - 8.	средне - специальное образование и стаж работы: до 3-х лет - 0; с 3 до 8 лет - 0; с 8 до 14 лет - 3; с 14 до 20 лет - 3; более 20 лет - 13.	средне - специальное образование и стаж работы: до 3-х лет - 0; с 3 до 8 лет - 0; с 8 до 14 лет - 3; с 14 до 20 лет - 3; более 20 лет - 13.	средне - специальное образование и стаж работы: до 3-х лет - 4; с 3 до 8 лет - 3; с 8 до 14 лет - 6; с 14 до 20 лет - 4; более 20 лет - 17.
			среднее образование и стаж работы: до 3-х лет - 0; с 3 до 8 лет - 0; с 8 до 14 лет - 1; с 14 до 20 лет - 3; более 20 лет - 3.	среднее образование и стаж работы: до 3-х лет - 0; с 3 до 8 лет - 2; с 8 до 14 лет - 0; с 14 до 20 лет - 0; более 20 лет - 0.	среднее образование и стаж работы: до 3-х лет - 0; с 3 до 8 лет - 2; с 8 до 14 лет - 0; с 14 до 20 лет - 0; более 20 лет - 0.	среднее образование и стаж работы: до 3-х лет - 0; с 3 до 8 лет - 2; с 8 до 14 лет - 0; с 14 до 20 лет - 0; более 20 лет - 0.
			без образования и стаж работы: до 3-х лет - 0; с 3 до 8 лет - 0; с 8 до 14 лет - 0; с 14 до 20 лет - 0; более 20 лет - 0.	без образования и стаж работы: до 3-х лет - 0; с 3 до 8 лет - 0; с 8 до 14 лет - 0; с 14 до 20 лет - 0; более 20 лет - 0.	без образования и стаж работы: до 3-х лет - 0; с 3 до 8 лет - 0; с 8 до 14 лет - 0; с 14 до 20 лет - 0; более 20 лет - 0.	без образования и стаж работы: до 3-х лет - 0; с 3 до 8 лет - 0; с 8 до 14 лет - 0; с 14 до 20 лет - 0; более 20 лет - 1.

## 1.6. Информация о среднегодовой численности и средней заработной плате работников учреждения:

№	Наименование показателей	Ед. изм.	2020	2021
1	2	3	4	5
1	Среднегодовая численность работников учреждения	человек	41	57,6
	в том числе:			
1.1	в разрезе категорий (групп) работников	человек	-	-
1.1.1.	Работники учреждения, непосредственно осуществляющие учебный (воспитательный, образовательный) процесс (в учреждениях, реализующих программы общего образования, дошкольных образовательных учреждениях, учреждениях дополнительного образования детей)	человек	24,8	35,4
1.1.2.	Работники учреждения, непосредственно осуществляющие основную деятельность, направленную на достижение целей, для реализации которых создано учреждение (в иных учреждениях)	человек	-	-
1.1.3.	Педагогические работники, кроме работников, непосредственно осуществляющих учебный (воспитательно-образовательный) процесс	человек	11,3	15,35
1.1.4.	Руководители учреждения	человек	1,9	2,8
1.1.5.	Учебно-вспомогательный персонал	человек	-	-
1.1.6.	Административный персонал	человек	2,0	4,05
1.1.7.	Рабочие	человек	1	-
2	Средняя заработная плата работников учреждения в том числе:	руб.	37344,11	38633,54
2.1.	в разрезе категорий (групп) работников	руб.		

2.1.1.	Работники учреждения, непосредственно осуществляющие учебный (воспитательный, образовательный) процесс (в учреждениях, реализующих программы общего образования, дошкольных образовательных учреждениях, учреждениях дополнительного образования детей)	руб.	43368,62	43128,53
2.1.2.	Работники учреждения, непосредственно осуществляющие основную деятельность, направленную на достижение целей, для реализации которых создано учреждение (в иных учреждениях)	руб.	-	-
2.1.3.	Педагогические работники, кроме работников, непосредственно осуществляющих учебный (воспитательно-образовательный) процесс	руб.	20478,79	20697,61
2.1.4.	Руководители учреждения	руб.	55162,28	67229,17
2.1.5.	Учебно-вспомогательный персонал	руб.	-	-
2.1.6.	Административный персонал	руб.	31665,88	39065,74
2.1.7.	Рабочие	руб.	31300,46	-

1.7. Информация об осуществлении муниципальным автономным учреждением деятельности, связанной с выполнением работ или оказанием услуг в соответствии с обязательствами перед страховщиком по обязательному социальному страхованию, и об объеме финансового обеспечения данной деятельности<sup>8</sup>:

№	Наименование услуги (работы)	Объем услуг (работ), ед. изм.		Объем финансового обеспечения, тыс. руб.	
		2020	2021	2020	2021
1	2	3	4	5	6
-	-	-	-	-	-

1.8. Информация об объеме финансового обеспечения муниципального автономного учреждения в рамках муниципальных программ, ведомственных целевых программ, утвержденных в установленном порядке<sup>9</sup>:

№	Наименование муниципальных программ, ведомственных целевых программ с указанием правового акта об их утверждении (в разрезе каждой программы)	Объем финансового обеспечения, тыс. руб.	
		2020	2021
1	2	3	4
1.	Постановление администрации города Перми от 19.10.2018 N 792 «Об утверждении муниципальной программы «Доступное и качественное образование»	29 006,7	50 111,3
2.	Постановление администрации города Перми от 18.10.2018 N 764 «Об утверждении муниципальной программы «Социальная поддержка и обеспечение семейного благополучия населения города Перми»	21,1	25,6
3.	Постановление администрации города Перми от 19.10.2018 N 796 «Об утверждении муниципальной программы «Развитие сети образовательных организаций города Перми»	2 658,5	8 028,3

1.9. Состав наблюдательного совета учреждения<sup>8</sup>:

№	Фамилия, имя, отчество	Должность	Правовой акт о назначении членов наблюдательного совета (вид, дата, №, наименование)	Срок полномочий
1	2	3	4	5
1	Бахмат Вячеслав Васильевич	Представитель родительской общест-венности	Приказ департамента образова-ния администрации г. Перми от 30.12.2020 г. № 059-08-01-09-1226	06.12.2025г
2	Илатовская Анна Михайловна	Представитель родительской общест-венности	Приказ департамента образова-ния администрации г. Перми от 30.12.2020 г. № 059-08-01-09-1226	06.12.2025г
3	Петрова Юлия Леонидовна	представитель органа местного само-управления в лице департамента имуще-ственных отношений администра-ции города Перми (по согласованию)	Приказ департамента образова-ния администрации г. Перми от 30.12.2020 г. № 059-08-01-09-1226	06.12.2025г
4	Стародумова Светлана Владимировна	Представитель трудового коллектива	Приказ департамента образова-ния администрации г. Перми от 30.12.2020 г. № 059-08-01-09-1226	06.12.2025г

5	Загуляева Екатерина Евгеньевна	представитель органа местного самоуправления в лице департамента образования администрации города Перми	Приказ департамента образования администрации г. Перми от 30.12.2020 г. № 059-08-01-09-1226	06.12.2025г
6	Мордвинова Надежда Сергеевна	Представитель трудового коллектива	Приказ департамента образования администрации г. Перми от 30.12.2020 г. № 059-08-01-09-1226	06.12.2025г

## 2. Результат деятельности муниципального учреждения

### 2.1. Изменение балансовой (остаточной) стоимости нефинансовых активов:

№	Наименование показателей	Ед. изм.	2020	2021	Изменение стоимости нефинансовых активов, %
1	2	3	4	5	6
1	Балансовая стоимость нефинансовых активов	тыс. руб.	67960,6	290045,33	+76,57
2	Остаточная стоимость нефинансовых активов	тыс. руб.	58518,6	272238,90	-69,58

### 2.2. Общая сумма выставленных требований в возмещение ущерба по недостаткам и хищениям:

№	Наименование показателей	Ед. изм.	2020	2021
1	2	3	4	5
1	Общая сумма выставленных требований в возмещение ущерба по недостаткам и хищениям, в том числе:	тыс. руб.	-	-
1.1	материальных ценностей	тыс. руб.	-	-
1.2	денежных средств	тыс. руб.	-	-
1.3	от порчи материальных ценностей	тыс. руб.	-	-

### 2.3. Изменение дебиторской и кредиторской задолженности в разрезе поступлений (выплат)<sup>10</sup>:

№	Наименование показателей	Ед. изм.	2020	2021	Изменение суммы задолженности относительно предыдущего отчетного года, %	Причины образования просроченной кредиторской задолженности, дебиторской задолженности, нереальной к взысканию
1	2	3	4	5	6	7
1.	Сумма дебиторской задолженности в том числе:	тыс.руб	927,3	65189,7	+98,5%	x
1.1.	в разрезе поступлений (род.пл. и пл.усл. аренда)	тыс.руб	692,5	1710,1	+146,9%	x
1.2.	Субсидии на иные цели	тыс. руб.	-	1530,7	+100%	-
1.1.1.	(субсидии на МЗ)	тыс.руб	-	61827,5	+100%	-
1.2.	в разрезе выплат (субсидии на иные цели)	тыс.руб	234,8	86,2	-63,3%	x
1.2.1.	(субсидии на МЗ)	тыс.руб	-	-	-	-
1.2.2.	Расчеты по авансам по работам, услугам по содержанию имущества	тыс.руб	12,7	12,7	-	-
1.2.3.	Расчеты по авансам по приобретению основных средств	тыс.руб	5	5	-	-
1.2.4.	Расчеты по авансам по приобретению материальных запасов	тыс.руб	16,2	20,20	+19,81%	-
1.2.5.	Расчеты по оплате труда	тыс.руб	3,6	-	-100,0%	-



1.2.6	Расчеты с ФСС	тыс.руб	81,3	2,3	-97,2%	-
1.2.7	Расчеты по авансам по коммунальным услугам	тыс.руб	79,3	13,66	-82,78%	-
1.2.8	Расчеты по авансам по прочим работам, услугам	тыс.руб	10,6	22,00	+51,82%	-
1.2.9	Расчеты по авансам по социальным пособиям и компенсации персоналу в денежной форме	тыс.руб	0,1	0,1	-	-
1.2.10	Расчеты по налогу на доходы физических лиц	тыс.руб	4,9	10,0	+204,0%	-
1.2.11	Расчеты по авансам по социальным компенсациям персоналу в натуральной форме	тыс.руб	21,1	0,2	-99,1%	-
2.	Нереальная к взысканию дебиторская задолженность	тыс.руб	-	-	-	-
3.	Сумма кредиторской задолженности в том числе:	тыс.руб	2017,6	3357,7	+39,9%	x
3.1.	в т.ч. в разрезе поступлений	тыс.руб	476,8	617,8	+29,5%	-
3.1.1.	Родительская плата и платные услуги	тыс.руб	476,8	617,8	+29,5	-
3.1.2.	Прочие доходы субсидии на иные цели	тыс.руб	-	-	-	-
3.2.	в том числе в разрезе выплат:	тыс.руб	1540,8	2569,7	62,4%	-
3.2.1.	расчеты по удержаниям из выплат по оплате труда	тыс.руб	0,5	-	-100%	-
3.2.2.	начисления на выплаты по оплате труда	тыс.руб	555,6	630,1	+113,4%	-
3.2.3.	коммунальные услуги	тыс.руб	-	-	-	-
3.2.4.	работы, услуги по содержанию имущества	тыс.руб	114,9	241,9	+53%	-
3.2.5.	прочие работы, услуги	тыс.руб	773,4	1005,00	+23%	-
3.2.6.	увеличение стоимости основных средств	тыс.руб	-	623,00	+100%	-
3.2.7.	увеличение материальных запасов	тыс.руб	59,2	51,15	-13,6%	-
3.2.8	Услуги связи	тыс.руб	12,0	-	-100%	-
3.2.9	Расчеты по авансам по социальным пособиям и компенсации персоналу в денежной форме	тыс.руб	10,4	18,6	+44,09%	-
3.2.10	Расчеты с бюджетом	тыс.руб	9,9	-	-100%	-
3.2.11	Расчеты по НДФЛ	тыс.руб	4,9	-	-100,0%	-
4.	Просроченная кредиторская задолженность	тыс.руб	-	-	-	-

## 2.4. Информация о суммах доходов, полученных учреждением от оказания платных услуг (выполнения работ):

№	Наименование показателей	Ед. изм.	2020		2021	
			план	факт	план	факт
1	2	3	4	5	6	7
1.	Сумма доходов, полученных от оказания платных услуг (выполнения работ), в том числе:	тыс. руб.	6519,5	5487,7	9480,4	9091,4
1.1.	частично платных, из них по видам услуг (работ):	тыс. руб.	560,7	678,3	1042,9	907,6
1.1.1.	Присмотр и уход физические лица льготных категорий, определяемых учредителем, до 3 лет, группа полного дня	тыс.руб.	74,9	30,4	110,3	74,8
1.1.2.	Присмотр и уход физические лица льготных категорий, определяемых учредителем, от 3 лет до 8 лет, группа полного дня	тыс. руб.	485,8	647,9	932,6	832,8
1.2.	полностью платных, из них по видам услуг (работ):	тыс. руб.	5958,8	4809,4	8437,5	8183,8
1.2.1.	Присмотр и уход физические лица за исключением льготных категорий, до 3 лет, группа полного дня	тыс.руб.	131,9	284,0	312,2	292,8
1.2.2.	Присмотр и уход физические лица за исключением льготных категорий, от 3 лет до 8 лет, группа полного дня	тыс. руб.	3940,1	3319,3	6245,6	6264,9
1.2.4.	Физкультурно-спортивное	тыс. руб.	479,7	260,5	356,6	306,5
1.2.5.	Художественно-эстетическое	тыс. руб	528,6	476,6	691,4	398,0
1.2.6.	Познавательное-развивающее	тыс. руб	878,5	469,0	831,7	921,6

2.5. Информация об исполнении муниципального задания учредителя<sup>4</sup>:

№	Наименование услуги (работы)	Объем услуг (работ), ед. изм.				Объем финансового обеспечения, тыс. руб.				Объем услуг (работ), оказанных сверх муниципального задания, ед. изм.	
		план		факт		план		факт			
		2020	2021	2020	2021	2020	2021	2020	2021	2020	2021
1	2	3	4	5	6	7	8	9	10	11	12
1.	Реализация основных общеобразовательных программ дошкольного образования	405	595	405	569	23930,0	41041,3	23743,3	40964,1	-	-
2.	Присмотр и уход	405	595	405	569	3 505,2	5 283,2	3 505,2	5085,1	-	-
	Нормативные затраты на содержание муниципального имущества	-	-	-	-	546,8	1 831,5	546,8	1831,6	-	-
3.	Затраты на уплату налогов	-	-	-	-	687,6	786,8	687,6	786,8	-	-
4.	Обеспечение своевременной выплаты заработной платы работникам в первые рабочие дни 2019, 2020 года с учетом установленных сроков	-	-	-	-	1 933,7	-	1 933,7	-	-	-

2.6. Информация о ценах (тарифах) на платные услуги (работы), оказываемые потребителям (в динамике в течение отчетного года):

№	Наименование услуги (работы)	Ед. изм.	Цены (тарифы) на платные услуги (работы), оказываемые потребителям																							
			год 2021																							
			план												факт											
январь	февраль	март	апрель	май	июнь	июль	август	сентябрь	октябрь	ноябрь	декабрь	январь	февраль	март	апрель	май	июнь	июль	август	сентябрь	октябрь	ноябрь	декабрь			
1	2	3	4	5	6	7	8	9	10	11	12	13	14	15	16	17	18	19	20	21	22	23	24	25	26	27
1	Физкультурно-спортивное	Руб.	2000,00	2000,00	2000,00	2000,00	2000,00	0,00	0,00	0,00	2066,67	2066,67	2066,67	2066,67	2000,00	2000,00	2000,00	2000,00	2000,00	0,00	0,00	0,00	2066,67	2066,67	2066,67	2066,67
2	Художественно-эстетическое	Руб.	1750,00	1750,00	1750,00	1750,00	1750,00	0,00	0,00	0,00	1625,00	1625,00	1625,00	1625,00	1750,00	1750,00	1750,00	1750,00	1750,00	0,00	0,00	0,00	1625,00	1625,00	1625,00	1625,00
3	Познавательное-развивающее	Руб.	2300,00	2300,00	2300,00	2300,00	2300,00	0,00	0,00	0,00	2120,00	2120,00	2120,00	2120,00	2300,00	2300,00	2300,00	2300,00	2300,00	0,00	0,00	0,00	2120,00	2120,00	2120,00	2120,00

2.7. Информация о результатах оказания услуг (выполнения работ):

№	Наименование показателей	Ед. изм.	2020		2021	
			план	факт	план	факт
1	2	3	4	5	6	7
1	Общее количество потребителей, воспользовавшихся услугами (работами) учреждения, в том числе:	ед.	960	960	2339	2339
1.1.	бесплатными, из них по видам услуг (работ):	ед.	413	413	613	588
1.1.1.	Физические лица льготных категорий, определяемых учредителем, до 3 лет, группа полного дня	ед.	0	0	1	1
1.1.2.	Присмотр и уход: физические лица льготных категорий, определяемых учредителем, от 3 лет до 8 лет, группа полного дня	ед.	8	8	14	14
1.1.3.	Присмотр и уход: физические лица льготных категорий, определяемых учредителем, от 3 лет до 8 лет, группа полного дня, дети-инвалиды	ед.	0	0	0	1
1.1.4.	Присмотр и уход: физические лица льготных категорий, определяемых учредителем, от 3 лет до 8 лет, группа полного дня, дети-сироты	ед.	0	0	1	1
1.1.5.	Присмотр и уход физические лица льготных категорий, определяемых учредителем от 3 лет до 8 лет, группа кратковременного пребывания	ед.	0	0	2	2
1.1.2.	Реализация основных общеобразовательных программ дошкольного образования	ед.	405	405	595	569
1.2.	частично платными, из них по видам услуг (работ):	ед.	94	94	114	129
1.2.2.	Присмотр и уход: физические лица льготных категорий, определяемых учредителем, до 3 лет, группа полного дня	ед.	10	10	17	25
1.2.3.	Присмотр и уход: физические лица льготных категорий, определяемых учредителем, от 3 лет до 8 лет, группа полного дня	ед.	84	84	97	104

1.3.	полностью платными, из них по видам услуг (работ):	ед.	453	453	1095	1053
1.3.2.	Присмотр и уход: физические лица за исключением льготных категорий, до 3 лет, группа полного дня	ед.	23	23	88	71
1.3.3.	Присмотр и уход: физические лица за исключением льготных категорий, от 3 лет до 8 лет, группа полного дня	ед.	280	280	375	350
1.3.4.	Физкультурно-спортивное	ед.	28	28	120	120
1.3.5.	Художественно-эстетическое	ед.	85	85	268	268
1.3.6.	Познавательное-развивающее	ед.	37	37	244	244
2.	Средняя стоимость получения частично платных услуг для потребителей, в том числе по видам услуг (работ)*:	руб.	63,67	63,67	66,00	66,00
2.2.	Присмотр и уход: физические лица льготных категорий, определяемых учредителем, до 3 лет, группа полного дня	руб.	52,62	52,62	54,72	54,72
2.3.	Присмотр и уход: физические лица льготных категорий, определяемых учредителем, от 3 лет до 8 лет, группа полного дня	руб.	64,98	64,98	67,58	67,58
3.	Средняя стоимость получения платных услуг для потребителей, в том числе по видам услуг (работ)*:	руб.	725,52	725,52	1186,89	1229,26
3.2.	Присмотр и уход: физические лица за исключением льготных категорий, до 3 лет, группа полного дня	руб.	105,23	105,23	109,44	109,44
3.3.	Присмотр и уход: физические лица за исключением льготных категорий, от 3 лет до 8 лет, группа полного дня	руб.	129,96	129,96	135,16	135,16
3.4.	Физкультурно-спортивное	руб.	2000	2000	2029,63	2029,63
3.5.	Художественно-эстетическое	руб.	1750	1750	1694,4	1694,4
3.6.	Познавательное-развивающее	руб.	2300	2300	2220,0	2220,0

## 2.8. Информация о жалобах потребителей:

№	Виды зарегистрированных жалоб	Количество жалоб		Принятые меры по результатам рассмотрения жалоб
		год 2020	год 2021	
1	2	3	4	5
1	Жалобы потребителей, поступившие в учреждение	-	1	Проведена внутренняя проверка
2	Жалобы потребителей, поступившие учредителю	-	-	
3	Жалобы потребителей, поступившие Главе города Перми	-	-	
4	Жалобы потребителей, поступившие губернатору Пермского края	-	-	
5	Жалобы потребителей, поступившие в прокуратуру города Перми	-	-	

2.9. Информация о суммах кассовых и плановых поступлений (с учетом возвратов) и выплат (с учетом восстановленных кассовых выплат), предусмотренных планом финансово-хозяйственной деятельности учреждения<sup>11</sup>:

№	Наименование показателей	Ед. изм.	2020	2021
1	2	3	4	5
1.	Суммы плановых поступлений (с учетом возвратов) в том числе:	тыс. руб.	38 910,2	68 449,5
1.1.	Собственные доходы в том числе в разрезе поступлений:	тыс. руб.	6 800,5	10 155,1
1.1.1.	аренда	тыс. руб.	153,3	248,8
1.1.2.	доход от родительской платы за содержание детей	тыс. руб.	4 632,7	7 600,7
1.1.3.	доход от оказания платных услуг	тыс. руб.	1 886,8	1 879,7
1.1.4.	возмещение от коммунальных услуг	тыс. руб.	243,2	525,0
1.1.5.	доходы от штрафных санкций	тыс. руб.	-	3,0
1.1.6.	иные доходы	тыс. руб.	-115,5	-102,1
1.2.	Субсидии на муниципальное задание	тыс. руб.	28 230,3	48 756,0

1.3.	Субсидии на иные цели	тыс. руб.	3 879,4	1 780,9
1.4.	Субсидии на цели осуществления капитальных вложений	тыс. руб.	-	7 628,3
2.	Суммы кассовых поступлений (с учетом возвратов) в том числе:	тыс. руб.	37952,0	68 135,9
2.1.	Собственные доходы в том числе в разрезе поступлений:	тыс. руб.	5 842,3	9 841,5
2.1.1.	аренда	тыс. руб.	114,4	248,8
2.1.2.	доход от родительской платы за содержание детей	тыс. руб.	4 632,7	7 600,7
2.1.3.	доход от оказания платных услуг	тыс. руб.	967,5	1 546,2
2.1.4.	возмещение от коммунальных услуг	тыс. руб.	243,2	524,9
2.1.5.	доходы от штрафных санкций	тыс. руб.	-	3,0
2.1.6.	иные доходы	тыс. руб.	-115,5	-82,1
2.2.	Субсидии на муниципальное задание	тыс. руб.	28 230,3	48 875,3
2.3.	Субсидии на иные цели	тыс. руб.	3 879,4	1 790,8
2.4.	Субсидии на цели осуществления капитальных вложений	тыс. руб.	-	7 628,3
3.	Суммы плановых выплат (с учетом восстановленных кассовых выплат) в том числе	тыс. руб.	41 411,8	68 684,2
	в разрезе выплат:	тыс. руб.		
3.1.	За счет собственных доходов	тыс. руб.	6 926,5	10 203,1
3.1.1.	заработная плата	тыс. руб.	1 139,2	747,6
3.1.2.	начисления на выплаты по оплате труда	тыс. руб.	344,0	205,8
3.1.3.	коммунальные услуги	тыс. руб.	387,9	692,3
3.1.4.	прочие услуги по содержанию имущества	тыс. руб.	9,8	83,2
3.1.5.	прочие работы, услуги	тыс. руб.	4 930,1	7 912,4
3.1.6.	прочие расходы	тыс. руб.	115,5	190,8
3.1.7.	увеличение стоимости основных средств	<b>тыс. руб.</b>	-	37,2
3.1.8.	увеличение материальных запасов	<b>тыс. руб.</b>	-	333,8
3.2.	За счет субсидий на муниципальное задание	<b>тыс. руб.</b>	30 603,3	49 062,0
3.2.1.	заработная плата	тыс. руб.	17 753,8	26 051,1
3.2.2.	прочие выплаты	тыс. руб.	115,9	225,8
3.2.3.	начисления на выплаты по оплате труда	тыс. руб.	5 394,7	7 725,0
3.2.4.	услуги связи	тыс. руб.	106,9	166,8
3.2.5.	коммунальные услуги	тыс. руб.	1 460,3	2 931,9
3.2.6.	работы, услуги по содержанию имущества	тыс. руб.	1 542,1	2 495,7
3.2.7.	прочие работы, услуги	тыс. руб.	3 001,4	6 649,1
3.2.8.	страхование	тыс. руб.	3,6	3,6
3.2.9.	услуги работы для целей капитальных вложений	Тыс. Руб.	186,0	-
3.2.10.	прочие расходы	тыс. руб.	702,5	786,8
3.2.11.	увеличение стоимости основных средств	тыс. руб.	183,6	1 246,8
3.2.12.	увеличение материальных запасов	тыс. руб.	152,5	779,4
3.3.	За счет субсидии на иные цели	<b>тыс. руб.</b>	3 882,0	1 790,8
3.3.1.	заработная плата	тыс. руб.	412,9	416,6
3.3.2.	начисления на выплаты по оплате труда	тыс. руб.	108,2	150,5
3.3.3.	работы, услуги по содержанию имущества	Тыс. руб.	2,9	598,1
3.3.4.	прочие работы, услуги	тыс. руб.	324,0	-
3.3.5.	социальные пособия и компенсации персоналу в денежной форме	тыс. руб.	119,0	-
3.3.6.	пособия по социальной помощи населению	тыс. руб.	21,1	25,6
3.3.7.	Прочие расходы	Тыс. Руб.	35,4	-
3.3.8.	увеличение стоимости основных средств	тыс. руб.	1 393,2	600,0
3.3.9.	увеличение материальных запасов	тыс. руб.	1 465,3	-
3.4.	Субсидии на цели осуществления капитальных вложений	<b>тыс. руб.</b>	-	7 628,3
3.4.1.	Услуги для целей капитальных вложений	<b>тыс. руб.</b>	-	7 628,3
4.	Суммы кассовых выплат (с учетом восстановленных кассовых выплат) в том числе	<b>тыс. руб.</b>	40 208,9	67 770,7
	в разрезе выплат:	тыс. руб.	-	-
4.1.	За счет собственных доходов	<b>тыс. руб.</b>	5 920,3	9 771,5

4.1.1.	заработная плата	тыс. руб.	615,6	747,6
4.1.2.	начисления на выплаты по оплате труда	тыс. руб.	178,7	205,8
4.1.3.	коммунальные услуги	тыс. руб.	329,5	485,8
4.1.4.	прочие услуги по содержанию имущества	тыс. руб.	9,8	83,2
4.1.5.	прочие работы, услуги	тыс. руб.	4 671,2	7 702,5
4.1.6.	прочие расходы	тыс. руб.	115,5	189,8
4.1.7.	увеличение стоимости основных средств	<b>тыс. руб.</b>	-	29,2
4.1.8.	увеличение материальных запасов	<b>тыс. руб.</b>	-	327,6
4.2.	За счет субсидий на муниципальное задание	<b>тыс. руб.</b>	30 416,5	48 717,7
4.2.1.	заработная плата	тыс. руб.	17 639,9	26 040,3
4.2.2.	прочие выплаты	тыс. руб.	115,1	225,7
4.2.3.	начисления на выплаты по оплате труда	тыс. руб.	5 394,5	7 725,0
4.2.4.	услуги связи	тыс. руб.	106,0	160,9
4.2.5.	коммунальные услуги	тыс. руб.	1 389,3	2 896,3
4.2.6.	работы, услуги по содержанию имущества	тыс. руб.	1 542,1	2 494,3
4.2.7.	прочие работы, услуги	тыс. руб.	3 001,4	6 510,4
4.2.8.	страхование	тыс. руб.	3,6	3,6
4.2.9.	услуги работы для целей капитальных вложений	Тыс. Руб.	186,0	-
4.2.10.	прочие расходы	тыс. руб.	702,5	786,8
4.2.11.	увеличение стоимости основных средств	тыс. руб.	183,6	1 246,7
4.2.12.	увеличение материальных запасов	тыс. руб.	152,5	627,7
4.3.	За счет субсидии на иные цели	тыс. руб.	3 872,1	1 653,2
4.3.1.	заработная плата	тыс. руб.	412,9	416,6
4.3.2.	начисления на выплаты по оплате труда	тыс. руб.	98,3	148,8
4.3.3.	работы, услуги по содержанию имущества	Тыс. Руб.	2,9	462,2
4.3.4.	прочие работы, услуги	тыс. руб.	324,0	-
4.3.5.	социальные пособия и компенсации персоналу в денежной форме	тыс. руб.	119,0	-
4.3.6.	пособия по социальной помощи населению	тыс. руб.	21,1	25,6
4.3.7.	Прочие расходы	Тыс. Руб.	35,4	-
4.3.8.	увеличение стоимости основных средств	тыс. руб.	1 393,2	600,0
4.3.9.	увеличение материальных запасов	тыс. руб.	1 465,3	-
4.4.	Субсидии на цели осуществления капитальных вложений	тыс. руб.	-	7 628,3
4.4.1.	Услуги для целей капитальных вложений	тыс. руб.	-	7 628,3

2.10. Информация об общей сумме прибыли муниципального автономного учреждения после налогообложения в отчетном периоде<sup>4</sup>:

№	Наименование показателей	Ед. изм.	2020		2021	
			план	факт	план	факт
1	2	3	4	5	6	7
1	Общая сумма прибыли муниципального автономного учреждения после налогообложения в отчетном периоде, всего, в том числе:	тыс. руб.	-	-	-	-
1.1	сумма прибыли после налогообложения, образовавшаяся в связи с оказанием муниципальным автономным учреждением частично платных услуг (работ)	тыс. руб.	-	-	-	-
1.2	сумма прибыли после налогообложения, образовавшаяся в связи с оказанием муниципальным автономным учреждением платных услуг (работ)	тыс. руб.	-	-	-	-

### 3. Об использовании имущества, закрепленного за муниципальным учреждением.

3.1. Информация об общей стоимости недвижимого и движимого имущества муниципального учреждения:

3.1.1. муниципального автономного учреждения, муниципального бюджетного учреждения:

№	Наименование показателей	Ед. изм.	2020		2021	
			на начало отчетного периода	на конец отчетного периода	на начало отчетного периода	на конец отчетного периода
1	2	3	4	5	6	7
1	Общая балансовая стоимость имущества муниципального учреждения, в том числе:	тыс. руб.	92213,5	65396,6	65396,6	286616,7
1.1	приобретенного муниципальным учреждением за счет средств, выделенных учредителем, в том числе:	тыс. руб.	92213,5	65396,6	65396,6	286616,7
1.1.1	недвижимого имущества	тыс. руб.	86114,8	58432,6	58432,6	265868,9
1.2	приобретенного муниципальным учреждением за счет доходов, полученных от платных услуг и иной приносящей доход деятельности, в том числе:	тыс. руб.	-	-	-	-
1.2.1	недвижимого имущества	тыс. руб.	-	-	-	-
2	Общая балансовая стоимость имущества, закрепленного за муниципальным учреждением на праве оперативного управления, в том числе:	тыс. руб.	8093,9	8093,9	8093,9	225916,0
2.1	недвижимого имущества, всего, из него:	тыс. руб.	7276,7	7276,7	7276,7	214713,0
2.1.1	переданного в аренду	тыс. руб.	262,0	262,0	262,0	4334,3
2.1.2	переданного в безвозмездное пользование	тыс. руб.	110,0	110,0	110,0	870,3
2.2	движимого имущества, всего	тыс. руб.	817,2	817,2	817,2	11203,0
2.3	особо ценного движимого имущества, всего, из него:	тыс. руб.	291,2	291,2	291,2	9770,3
2.3.1	переданного в аренду	тыс. руб.	170,3	170,3	170,3	144,5
2.3.2	переданного в безвозмездное пользование	тыс. руб.	-	-	-	658,4
2.4	иного движимого имущества, всего, из него:	тыс. руб.	526,0	526,0	526,0	1432,7
2.4.1	переданного в аренду	тыс. руб.	-	-	-	-
2.4.2	переданного в безвозмездное пользование	тыс. руб.	-	-	-	91,1
3	Общая остаточная стоимость имущества муниципального учреждения, в том числе:	тыс. руб.	83593,7	55954,6	55954,6	268810,3
3.1	приобретенного муниципальным учреждением за счет средств, выделенных учредителем, в том числе:	тыс. руб.	83593,7	55954,6	55954,6	268810,3
3.1.1	недвижимого имущества	тыс. руб.	83186,2	62295,6	62295,6	261163,9
3.2	приобретенного муниципальным учреждением за счет доходов, полученных от платных услуг и иной приносящей доход деятельности, в том числе:	тыс. руб.	-	-	-	-
3.2.1	недвижимого имущества	тыс. руб.	-	-	-	-
4	Общая остаточная стоимость имущества, закрепленного за муниципальным учреждением на праве оперативного управления, в том числе:	тыс. руб.	4565,5	4454,6	4454,6	216043,3
4.1	недвижимого имущества, всего, из него:	тыс. руб.	4565,5	4454,6	4454,6	210881,3
4.1.1	переданного в аренду	тыс. руб.	164,8	160,8	160,8	4211,1
4.1.2	переданного в безвозмездное пользование	тыс. руб.	69,0	67,6	67,6	822,8
4.2	движимого имущества, всего	тыс. руб.	-	-	-	5162,1
4.3	особо ценного движимого имущества, всего, из него:	тыс. руб.	-	-	-	5162,1
4.3.1	переданного в аренду	тыс. руб.	-	-	-	-
4.3.2	переданного в безвозмездное пользование	тыс. руб.	-	-	-	-
4.4	иного движимого имущества, всего, из него:	тыс. руб.	-	-	-	-

4.4.1	переданного в аренду	тыс. руб.	-	-	-	-
4.4.2	переданного в безвозмездное пользование	тыс. руб.	-	-	-	-

## 3.2. Информация об использовании имущества, закрепленного за муниципальным учреждением:

№	Наименование показателей	Ед. изм.	2020		2021	
			на начало отчетного периода	на конец отчетного периода	на начало отчетного периода	на конец отчетного периода
1	2	3	4	5	6	7
1	Количество объектов недвижимого имущества, закрепленного за муниципальным учреждением на праве оперативного управления, из них:	ед.	16	16	16	51
1.1	зданий, строений, сооружений	ед.	13	13	13	2
1.2	иных объектов (замощений, заборов и других), в том числе:	ед.	3	3	3	49
1.3	количество неиспользованных объектов недвижимого имущества, из них:	ед.	-	-	-	-
1.3.1	зданий, строений, сооружений	ед.	-	-	-	-
1.3.2	иных объектов (замощений, заборов и других)	ед.	-	-	-	-
2	Количество объектов особо ценного движимого имущества, закрепленного за муниципальным учреждением на праве оперативного управления <sup>11</sup> , в том числе:	ед.	22	22	22	457
	количество неиспользованных объектов особо ценного движимого имущества	ед.	-	-	-	-
3	Общая площадь объектов недвижимого имущества, закрепленного за муниципальным учреждением на праве оперативного управления, из них:	кв. м	4671,6	4671,6	4671,6	21955,3
3.1	зданий, строений, сооружений, в том числе:	кв. м	2731,4	2731,4	2731,4	8485,1
3.1.1	переданного в аренду <sup>13</sup>	кв. м	76,9	76,9	76,9	216,2
3.1.2	переданного в безвозмездное пользование <sup>13</sup>	кв. м	32,2	32,2	32,2	58,4
3.2	иных объектов (замощений, заборов и других)	кв. м	1940,2	1940,2	1940,0	13470,25
4	Общая площадь неиспользуемого недвижимого имущества, закрепленного за муниципальным учреждением на праве оперативного управления, в том числе:	кв. м	-	-	-	-
4.1	переданного в аренду <sup>13</sup>	кв. м	-	-	-	-
4.2	переданного в безвозмездное пользование <sup>13</sup>	кв. м	-	-	-	-
5	Объем средств, полученных от сдачи в аренду в установленном порядке имущества, закрепленного за муниципальным учреждением на праве оперативного управления	тыс. руб.	-	114,4	-	248,7

Руководитель муниципального автономного учреждения

\_\_\_\_\_ (подпись)

\_\_\_\_\_ (расшифровка подписи)

Руководитель финансово-экономической службы муниципального бюджетного учреждения, муниципального казенного учреждения (или иное уполномоченное лицо)<sup>14</sup>

\_\_\_\_\_ (подпись)

\_\_\_\_\_ (расшифровка подписи)

Исполнитель (лицо, ответственное за составление отчета)

\_\_\_\_\_ (подпись)

\_\_\_\_\_ (расшифровка подписи)



СОГЛАСОВАН

\_\_\_\_\_  
(начальник департамента  
имущественных отношений  
администрации города Перми)

СОГЛАСОВАН<sup>15</sup>

\_\_\_\_\_  
(руководитель муниципального  
казенного учреждения,  
осуществляющего функции  
по ведению бухгалтерского учета)

СОГЛАСОВАН<sup>16</sup>

\_\_\_\_\_  
(руководитель функционального (территориального)  
органа администрации города Перми,  
осуществляющего функции и полномочия учредителя)

Отчет о результатах деятельности  
муниципального учреждения города Перми  
\_\_\_\_\_ за период

(наименование учреждения)

с \_\_\_\_\_ по \_\_\_\_\_,  
опубликованный ранее в печатном средстве  
массовой информации «Официальный  
бюллетень органов местного самоуправления  
муниципального образования город Пермь»  
от \_\_\_\_\_ № \_\_\_\_\_ на официальном сайте  
муниципального образования город Пермь  
в информационно-телекоммуникационной  
сети Интернет, считать недействительным<sup>17</sup>

-----  
<sup>1</sup> Отчет о результатах деятельности муниципального автономного учреждения утверждается руководителем функционального (территориального) органа администрации города Перми, осуществляющего функции и полномочия учредителя муниципального автономного учреждения города Перми. Отчет о результатах деятельности муниципального бюджетного учреждения, муниципального казенного учреждения утверждается руководителем соответствующего учреждения.

<sup>2</sup> Год, предшествующий отчетному году.

<sup>3</sup> Отчетный год.

<sup>4</sup> Заполняется муниципальным автономным учреждением, муниципальным бюджетным учреждением, муниципальным казенным учреждением, в отношении которого органом, осуществляющим функции и полномочия учредителя, принято решение о формировании им муниципального задания на оказание услуг (выполнение работ).

<sup>5</sup> Для муниципальных казенных учреждений – установленная численность учреждения, для муниципальных автономных учреждений, муниципальных бюджетных учреждений – численность в соответствии с утвержденным штатным расписанием учреждения. В случае изменения установленной численности учреждения указываются причины, приведшие к их изменению на конец отчетного периода.

<sup>6</sup> Указывается уровень профессионального образования и стаж работы сотрудников.

<sup>7</sup> Категории (группы) работников указываются в соответствии с отраслевым Положением о системе оплаты труда работников муниципальных учреждений, утвержденным постановлением администрации города Перми.

<sup>8</sup> Заполняется муниципальным автономным учреждением.

<sup>9</sup> Заполняется муниципальным автономным учреждением. Отчет по муниципальным программам, ведомственным целевым программам представляется в рамках деятельности, осуществленной учреждением.

<sup>10</sup> Заполняется муниципальным казенным учреждением, муниципальным автономным и бюджетным учреждением в разрезе поступлений (выплат), предусмотренных планом финансово-хозяйственной деятельности учреждения.

<sup>11</sup> Заполняется муниципальным автономным учреждением, муниципальным бюджетным учреждением.

<sup>12</sup> Заполняется муниципальным казенным учреждением.

<sup>13</sup> Указываются площади недвижимого имущества, переданного в аренду, безвозмездное пользование по всем договорам, заключенным в течение отчетного периода.

<sup>14</sup> Подписывается руководителем финансово-экономической службы муниципального бюджетного учреждения, муниципального казенного учреждения в случае если ведение бухгалтерского учета не передано муниципальному казенному учреждению, осуществляющему функции по ведению бухгалтерского учета (не централизовано).

<sup>15</sup> Согласовывается руководителем муниципального казенного учреждения, осуществляющего функции по ведению бухгалтерского учета, в случае если ведение бухгалтерского учета передано муниципальному казенному учреждению, осуществляющему функции по ведению бухгалтерского учета (централизовано).

<sup>16</sup> Применяется для муниципального бюджетного учреждения, муниципального казенного учреждения.

<sup>17</sup> Информация об отмене опубликованного ранее Отчета указывается учреждением в случае обнаружения неточностей и ошибок в Отчете и внесения изменений в опубликованный ранее Отчет.

УТВЕРЖДЕН

Заместителем начальника департамента  
по управлению муниципальными ресурсами  
О.Ю. Желтовой

**Отчет**  
**о результатах деятельности муниципального учреждения города Перми**  
**и об использовании закрепленного за ним муниципального имущества**  
**«Средняя общеобразовательная школа № 12 с углубленным изучением немецкого языка»**  
**за период с 01.01.2021 по 31.12.2021**  
**(по состоянию на 01 января года, следующего за отчетным годом)**

**1. Общие сведения об учреждении**

1.1. Сведения об учреждении:

Полное наименование	муниципальное автономное общеобразовательное учреждение «Средняя общеобразовательная школа № 12 с углубленным изучением немецкого языка» г.Перми
Сокращенное наименование	МАОУ «СОШ № 12» г.Перми
Юридический адрес	614010, Россия, Пермский край, г. Пермь, ул. Юрия Смирнова, д. 10
Фактический адрес	614010, Россия, Пермский край, г. Пермь, ул. Юрия Смирнова, д. 10
Телефон/факс/электронная почта	8 (342) 244-05-24 shkola12@obrazovanie.perm.ru
Ф.И.О. руководителя, телефон	Ракинцева Елена Михайловна, 8 (342) 244-05-24
Документ, подтверждающий государственную регистрацию некоммерческой организации (номер, дата выдачи)	Свидетельство о государственной регистрации 59 № 003887987 11.08.2010 г. - бессрочно
Лицензия (номер, дата выдачи, срок действия)	59 Л01 №0001170 от 08 апреля 2014 г. Регистрационный № 3397 выдана Государственной инспекцией по надзору и контролю в сфере образования Пермского края, бессрочная.
Свидетельство об аккредитации (номер, дата выдачи, срок действия)	№ 150 от 31 декабря 2013г серии 59 А01 № 0000162 срок действия до 31 декабря 2025 г.

1.2. Виды деятельности, осуществляемые учреждением:

№	Виды деятельности учреждения	Основание (перечень разрешительных документов, на основании которых учреждение осуществляет деятельность, с указанием номеров, даты выдачи и срока действия)	
		2020	2021
1	2	3	4
1	Основным видом деятельности Учреждения является реализация основных общеобразовательных программ начального общего образования, основного общего образования и среднего общего образования, в том числе образовательные программы углубленного изучения немецкого языка на уровне начального общего образования, основного общего образования и среднего общего образования.	Устав, утвержденный распоряжением начальника департамента образования администрации г.Перми от 20.04.2017 № СЭД-059-08-01-26-86 Лицензия 59 Л01 №0001170 от 08 апреля 2014г. Регистрационный №3397, выдана Государственной инспекцией по надзору и контролю в сфере образования Пермского края, бессрочная. Свидетельство об аккредитации №150 от 31 декабря 2013г серии 59 А01 №0000162, срок действия до 31 декабря 2025 г.	Устав, утвержденный распоряжением начальника департамента образования администрации г.Перми от 20.04.2017 № СЭД-059-08-01-26-86 Лицензия 59 Л01 №0001170 от 08 апреля 2014г. Регистрационный №3397, выдана Государственной инспекцией по надзору и контролю в сфере образования Пермского края, бессрочная. Свидетельство об аккредитации №150 от 31 декабря 2013г серии 59 А01 №0000162, срок действия до 31 декабря 2025 г.

2	<p>Учреждение осуществляет следующие виды деятельности в соответствии с целями, для достижения которых оно создано, не являющиеся основными:</p> <ol style="list-style-type: none"> <li>1. организация отдыха детей в лагере досуга и отдыха;</li> <li>2. проведение мероприятий в сфере образования;</li> <li>3. реализация дополнительных общеразвивающих программ физкультурно-спортивной, социально-педагогической и иной направленности;</li> <li>4. осуществление приносящей доход деятельности;</li> <li>5. оказание платных образовательных услуг по направлениям согласно Положению об оказании платных образовательных услуг и ежегодно утверждаемому перечню;</li> <li>6. сдача в аренду имущества, закрепленного за Учреждением на праве оперативного управления, а также имущество, приобретенного за счет ведения самостоятельной финансово-хозяйственной деятельности, в порядке, установленном действующим законодательством РФ нормативно-правовыми актами органов местного самоуправления города Перми;</li> <li>7. организация отдыха детей в лагере досуга и отдыха, профильном лагере на территории учреждения сверх муниципального задания. Учреждение осуществляет приносящую доход деятельность только по направлениям, установленным настоящим уставом.</li> </ol>	<p>Устав, утвержденный распоряжением начальника департамента образования администрации г.Перми от 20.04.2017 № СЭД-059-08-01-26-86.</p> <p>Лицензия 59 Л01 №0001170 от 08 апреля 2014 г. Регистрационный №3397, выдана Государственной инспекцией по надзору и контролю в сфере образования Пермского края, бессрочная.</p> <p>Свидетельство об аккредитации №150 от 31 декабря 2013г серии 59 А01 №0000162, срок действия до 31 декабря 2025 г.</p>	<p>Устав, утвержденный распоряжением начальника департамента образования администрации г.Перми от 20.04.2017 № СЭД-059-08-01-26-86.</p> <p>Лицензия 59 Л01 №0001170 от 08 апреля 2014 г. Регистрационный №3397, выдана Государственной инспекцией по надзору и контролю в сфере образования Пермского края, бессрочная.</p> <p>Свидетельство об аккредитации №150 от 31 декабря 2013г серии 59 А01 №0000162, срок действия до 31 декабря 2025 г.</p>
---	---	--	--

## 1.3. Функции, осуществляемые учреждением:

№	Наименование функций	Количество штатных единиц, шт.		Доля бюджета учреждения, расходуемая на осуществление функций, %	
		2020	2021	2020	2021
1	2	3	4	5	6
1	Профильные функции	69,6	70,6	94,6	94,6
2	Непрофильные функции	4	4	5,4	5,4

1.4. Перечень услуг (работ), оказываемых учреждением<sup>4</sup>:

№ п/п	Наименование услуги (вид работ)	Год 2020	Год 2021	Категории потребителей
1	2	4	5	6
1	Муниципальные услуги (работы), оказываемые потребителям в соответствии с муниципальным заданием:			
	1. Реализация основных общеобразовательных программ начального общего образования	340	330	Физические лица
	2. Реализация основных общеобразовательных программ основного общего образования	372	388	Физические лица
	3. Реализация основных общеобразовательных программ среднего общего образования	93	91	Физические лица
	4. Организация отдыха детей и молодежи	100	100	Физические лица
2	Услуги (работы), оказываемые потребителям за плату: в т.ч. по направлениям:	738	821	

1. художественно-эстетическое	70	30	Учащиеся общеобразовательного учреждения
2. культурологическое	426	630	
3. естественно-научное	78	11	
4. научно-техническое	80	75	
5. физкультурно-спортивное	8	11	
6. подготовка детей к школе	76	64	Дети населения с 5 до 7 лет

## 1.5. Информация об установленной и фактической численности работников учреждения:

№	Наименование показателей	Ед. изм.	2020		2021	
			на начало отчетного периода	на конец отчетного периода	на начало отчетного периода	на конец отчетного периода
1	2	3	4	5	6	7
1	Установленная численность учреждения <sup>5</sup>	штук	71,5	73,6	73,6	74,6
2	Фактическая численность	штук	71,5	73,6	73,6	74,6
2.1	Количественный состав	человек	56	61	61	61
2.2	Квалификация сотрудников <sup>6</sup>	человек	<p>высшее образование и стаж работы: до 3-х лет – 3; с 3 до 8 лет - 8; с 8 до 14 лет - 1; с 14 до 20 лет - 3; более 20 лет -37</p> <p>средне - специальное образование и стаж работы: до 3-х лет - 0; с 3 до 8 лет - 0; с 8 до 14 лет - 0; с 14 до 20 лет - 0; более 20 лет – 4</p>	<p>высшее образование и стаж работы: до 3-х лет – 2; с 3 до 8 лет - 6; с 8 до 14 лет - 3; с 14 до 20 лет - 6; более 20 лет -38</p> <p>средне - специальное образование и стаж работы: до 3-х лет - 0; с 3 до 8 лет - 0; с 8 до 14 лет - 0; с 14 до 20 лет - 1; более 20 лет – 5</p>	<p>высшее образование и стаж работы: до 3-х лет – 2; с 3 до 8 лет - 6; с 8 до 14 лет - 3; с 14 до 20 лет - 6; более 20 лет -38</p> <p>средне - специальное образование и стаж работы: до 3-х лет - 0; с 3 до 8 лет - 0; с 8 до 14 лет - 0; с 14 до 20 лет - 1; более 20 лет – 5</p>	<p>высшее образование и стаж работы: до 3-х лет – 0; с 3 до 8 лет - 6; с 8 до 14 лет - 3; с 14 до 20 лет - 3; более 20 лет -38</p> <p>средне - специальное образование и стаж работы: до 3-х лет - 1; с 3 до 8 лет - 1; с 8 до 14 лет - 1; с 14 до 20 лет - 1; более 20 лет – 7</p>

## 1.6. Информация о среднегодовой численности и средней заработной плате работников учреждения:

№ п/п	Наименование показателей	Ед. изм.	Год 2020	Год 2021
1	2	3	4	5
1	Среднегодовая численность работников учреждения	человек	55,1	52,2
	в том числе:			
	в разрезе категорий (групп) работников: работники учреждения, непосредственно осуществляющие учебный воспитательный образовательный процесс (в учреждениях, реализующих программы общего образования)	человек	44,2	41,4
	<u>педагогический персонал</u>		2,9	2,8
	<u>руководители учреждения</u>		4,0	5,0
	<u>административный персонал</u>		4,0	3,0
2	Средняя заработная плата работников учреждения	руб.	47270,3	52964,7
	в том числе:			
	в разрезе категорий (групп) работников: работники учреждения, непосредственно осуществляющие учебный воспитательный образовательный процесс (в учреждениях, реализующих программы общего образования)	руб.	45228,3	50555,4

	педагогические работники, кроме работников, непосредственно осуществляющих учебный процесс.		34928,2	47011,9
	руководители учреждения		73916,7	77145
	административный персонал		43091,7	43080,6

1.7. Информация об осуществлении муниципальным автономным учреждением деятельности, связанной с выполнением работ или оказанием услуг в соответствии с обязательствами перед страховщиком по обязательному социальному страхованию, и об объеме финансового обеспечения данной деятельности<sup>8</sup>:

№	Наименование услуги (работы)	Объем услуг (работ), ед. изм.		Объем финансового обеспечения, тыс. руб.	
		2020	2021	2020	2021
1	2	3	4	5	6
1	Нет	-	-	-	-

1.8. Информация об объеме финансового обеспечения муниципального автономного учреждения в рамках муниципальных программ, ведомственных целевых программ, утвержденных в установленном порядке<sup>9</sup>:

№ п/п	Наименование муниципальных программ, ведомственных целевых программ с указанием нормативного правового акта об их утверждении (в разрезе каждой программы)	Объем финансового обеспечения, тыс. руб.	
		год 2020	год 2021
1	2	3	4
1	Постановление администрации города Перми от 19.10.2018 N 792 «Об утверждении муниципальной программы «Доступное и качественное образование»	44 484,5	46 913,16
2	Постановление администрации города Перми от 18.10.2018 N 764 «Об утверждении муниципальной программы «Социальная поддержка и обеспечение семейного благополучия населения города Перми»	219,4	384,58
3	Постановление администрации города Перми от 19.10.2018 N 793 «Об утверждении муниципальной программы «Безопасный город»	22,00	0,00

1.9. Состав наблюдательного совета учреждения<sup>8</sup>:

№	Фамилия, имя, отчество	Должность	Правовой акт о назначении членов наблюдательного совета (вид, дата, №, наименование)	Срок полномочий
1	2	3	4	5
1	Овчинников Андрей Анатольевич	Представитель родительской общественности	Приказ начальника департамента образования администрации города Перми № 059-08-01-09-671 от 22.06.2021г.	до 16.10.2026г
2	Вахотина Татьяна Петровна	Представитель трудового коллектива	Приказ начальника департамента образования администрации города Перми № 059-08-01-09-671 от 22.06.2021г.	до 16.10.2026г
3	Ошуканец Елена Семеновна	Представитель трудового коллектива	Приказ начальника департамента образования администрации города Перми № 059-08-01-09-671 от 22.06.2021г.	до 16.10.2026г
4	Гребенникова Надежда Жоржевна	Представитель родительской общественности, председатель наблюдательного совета	Приказ начальника департамента образования администрации города Перми № 059-08-01-09-671 от 22.06.2021г.	до 16.10.2026г
5	Ромашкина Светлана Вячеславовна	Представитель трудового коллектива	Приказ начальника департамента образования администрации города Перми № 059-08-01-09-671 от 22.06.2021г.	до 16.10.2026г
6	Солдаткина Ольга Ивановна	Представитель органа местного самоуправления в лице департамента имущественных отношений администрации города Перми	Приказ начальника департамента образования администрации города Перми № 059-08-01-09-671 от 22.06.2021г.	до 16.10.2026г

7	Чирикова Елена Игоревна	Представитель родительской общественности	Приказ начальника департамента образования администрации города Перми № 059-08-01-09-671 от 22.06.2021г.	до 16.10.2026г
8	Шаклеин Александр Олегович	Представитель родительской общественности	Приказ начальника департамента образования администрации города Перми № 059-08-01-09-671 от 22.06.2021г.	до 16.10.2026г
9	Попова Ирина Владимировна	Представитель органа местного самоуправления в лице учредителя-департамента образования администрации города Перми	Приказ начальника департамента образования администрации города Перми № 059-08-01-09-1157 от 10.11.2021г.	до 16.10.2026г

## 2. Результат деятельности муниципального учреждения

### 2.1. Изменение балансовой (остаточной) стоимости нефинансовых активов:

№	Наименование показателей	Ед. изм.	2020	2021	Изменение стоимости нефинансовых активов, %
1	2	3	4	5	6
1	Балансовая стоимость нефинансовых активов	тыс. руб.	166811,0	169755,7	1,8
2	Остаточная стоимость нефинансовых активов	тыс. руб.	116932,4	114829,3	-1,8

### 2.2. Общая сумма выставленных требований в возмещение ущерба по недостачам и хищениям:

№	Наименование показателей	Ед. изм.	2020	2021
1	2	3	4	5
1	Общая сумма выставленных требований в возмещение ущерба по недостачам и хищениям, в том числе:	тыс. руб.	0	0
1.1	материальных ценностей	тыс. руб.	0	0
1.2	денежных средств	тыс. руб.	0	0
1.3	от порчи материальных ценностей	тыс. руб.	0	0

### 2.3. Изменение дебиторской и кредиторской задолженности в разрезе поступлений (выплат)<sup>10</sup>:

N	Наименование показателей	Ед. изм.	Год 2020	Год 2021	Изменение суммы задолженности относительно предыдущего отчетного года, %	Причины образования просроченной кредиторской задолженности, дебиторской задолженности, нереальной к взысканию
1	2	3	4	5	6	7
1	Сумма дебиторской задолженности	тыс.руб.	<b>2725,6</b>	<b>105682,8</b>	<b>3777,4</b>	
	в том числе:					
1.1	в разрезе поступлений:	тыс.руб.	2462,0	105578,0	4188,3	
	- платные образовательные услуги, КОСГУ 130 (родительская плата) 205.31	тыс.руб.	694,8	82748,5	11809,7	

	Расчеты по поступлениям текущего характера бюджетным и автономным учреждениям от сектора государственного управления	Тыс.руб	-	21686,2	100	
	- доход от аренды недвижимого имущества КОСГУ 120 205.21	тыс.руб.	1767,2	1143,3	-35,3	
	- счет 205.31 финансирование на 2019 год по плану ФХД	тыс.руб.	-	-	-	
1.2	в разрезе выплат:	тыс.руб.	263,6	104,8	-60,2	
	- прочие услуги, связанные с подпиской на периодические издания КОСГУ 226 206.26	тыс.руб.	-	-	-	
	Расчет НДФЛ 303.01	тыс.руб.	5,2	-	-100,0	
	Коммунальные услуги 206.23	тыс.руб.	67,0	22,8	-66,0	
	Прочие работы, услуги 206.26	тыс.руб.	-	29,3	100,0	
	Расчеты по заработной плате 206.11	тыс.руб.	0,0	7,0	100,0	
	Расчеты по страховым взносам сч. 303.00	тыс.руб.	191,4	45,7	-76,1	
2	Нереальная к взысканию дебиторская задолженность	тыс.руб.	-	-	-	
3	Сумма кредиторской задолженности	тыс.руб.	<b>1691,9</b>	<b>1751,5</b>	<b>3,5</b>	
	в том числе:					
3.1	В разрезе поступлений:	тыс.руб.	894,9	890,1	-0,5	
	платные образовательные услуги, КОСГУ 131	тыс.руб.	893,2	890,1	-0,3	
	- доход от аренды недвижимого имущества КОСГУ 120 205.21	тыс.руб.	1,7	0	-100	
3.2	в разрезе выплат	тыс.руб.	<b>797,0</b>	<b>861,4</b>	8,1	
	Организация питания учащихся	тыс.руб.	137,2	-	-100	
	Прочие работы, услуги 302.26	тыс.руб.	-	-	-	
	Начисления на выплаты по оплате труда 303,00	тыс.руб.	73,5	-	-100	
	Расчеты по удержанию из выплат по оплате труда 304.03	тыс.руб.	-	-	-	
	Расходы по возврату в бюджет 303.05	тыс.руб.	586,3	861,4	46,9	
	2. пособие на одежду многодетным малоимущим КОСГУ 262	тыс.руб.	-	-	-	



	Расчеты по начислению заработной платы 302.11	тыс.руб	-	-	-	
4	Просроченная кредиторская задолженность	тыс.руб.	-	-	-	

## 2.4. Информация о суммах доходов, полученных учреждением от оказания платных услуг (выполнения работ):

№	Наименование показателей	Ед. изм.	2020		2021	
			план	факт	план	факт
1	2	3	4	5	6	7
1	Сумма доходов, полученных от оказания платных услуг (выполнения работ)	тыс. руб.	4736,1	4736,1	8047,0	5335,9
	в том числе:					
1.1	частично платных, из них по видам услуг (работ):	тыс. руб.	0,00	0,00	0,00	0,00
	1. организация отдыха детей в лагере досуга и отдыха. Продолжительность смены 18 дней.	тыс. руб.	0,00	0,00	0,00	0,00
1.2	полностью платных, из них по видам услуг (работ):	тыс. руб.	4736,1	4736,1	8047,0	5335,9
	1. художественно-эстетическое	тыс. руб.	358,3	358,3	571,8	256,2
	2. культурологическое	тыс. руб.	1728,1	1728,1	3560	2490
	3. естественнонаучное	тыс. руб.	192,9	192,9	310,4	160,4
	4. научно-техническое	тыс. руб.	325,8	325,8	445,5	285
	5. физкультурно-спортивное	тыс. руб.	91,9	91,9	503,7	188,7
	6. подготовка детей к школе	тыс. руб.	2039,1	2039,1	2655,6	1955,6

2.5. Информация об исполнении муниципального задания учредителя<sup>4</sup>:

N	Наименование услуги (вид работ)	Объем услуг (работ), ед. изм.				Объем финансового обеспечения, тыс. руб.				Объем услуг (работ), оказанных сверх муниципального задания, ед. изм.	
		план		факт		план		факт		год 2020	год 2021
		год 2020	год 2021	год 2020	год 2021	год 2020	год 2021	год 2020	год 2021		
1	2	3	4	11	12	7	8	9	10	11	12
1	Реализация основных общеобразовательных программ начального общего образования	343	330	340	330	14480,1	14688,2	14026,5	12823,56	-	-
2	Реализация основных общеобразовательных программ основного общего образования	372	388	372	387	16442,6	20602,4	16442,6	20602,4	-	-
3	Реализация основных общеобразовательных программ среднего общего образования	93	91	93	91	5026,9	5889,9	5026,9	5889,9	-	-

4	Нормативные затраты на содержание муниципального имущества	-	-	-	-	932,1	1049,5	932,1	1049,5	-	-
5	Затраты на уплату налогов	-	-	-	-	857	548,3	719,1	548,3	-	-
6	Организация отдыха детей и молодежи	100	100	100	100	219,4	362,7	219,4	362,7	-	-
7	Обеспечение своевременной выплаты заработной платы работникам в первые рабочие дни 2019, 2020 года с учетом установленных сроков	-	-	-	-	3048,7	0,00	3048,7	0,00	-	-

2.6. Информация о ценах (тарифах) на платные услуги (работы), оказываемые потребителям (в динамике в течение отчетного года):

N	Наименование вида услуги	Ед. изм.	Цены (тарифы) на платные услуги (работы), оказываемые потребителям																							
			Год 2021																							
			план												факт											
январь	февраль	март	апрель	май	июнь	июль	август	сентябрь	октябрь	ноябрь	декабрь	январь	февраль	март	апрель	май	июнь	июль	август	сентябрь	октябрь	ноябрь	декабрь			
1	2	3	4	5	6	7	8	9	10	11	12	13	14	15	16	17	18	19	20	21	22	23	24	25	26	27
1	Художественно-эстетическое	руб.	680,0	680,0	680,0	680,0	680,0				680,0	680,0	680,0	680,0	680,0	680,0	680,0	680,0	680,0				680,0	680,0	680,0	680,0
2	Культурологическое	руб.	680,0	680,0	680,0	680,0	680,0				680,0	680,0	680,0	680,0	680,0	680,0	680,0	680,0	680,0				680,0	680,0	680,0	680,0
3	Естественнонаучное	руб.	680,0	680,0	680,0	680,0	680,0				680,0	680,0	680,0	680,0	680,0	680,0	680,0	680,0	680,0				680,0	680,0	680,0	680,0
4	научно-техническое	руб.	680,0	680,0	680,0	680,0	680,0				816,0	816,0	816,0	816,0	816,0	680,0	680,0	680,0	680,0				816,0	816,0	816,0	816,0
5	физкультурно-спортивное	руб.	1430,0	1430,0	1430,0	1430,0	1430,0				1430,0	1430,0	1430,0	1430,0	1430,0	1430,0	1430,0	1430,0	1430,0				1430,0	1430,0	1430,0	1430,0
6	Подготовка детей к школе	руб.	4000	4000	4000	4000	4000				4000	4000	4000	4000	4000	4000	4000	4000	4000				4000	4000	4000	4000

2.7. Информация о результатах оказания услуг (выполнения работ):

N	Наименование показателей	Ед. изм.	Год 2020		Год 2021	
			план	факт	план	факт
1	2	3	4	5	6	7
1	Общее количество потребителей, воспользовавшихся услугами (работами) учреждения	ед.	<b>1643</b>	<b>1643</b>	<b>1730</b>	<b>1729</b>
1.1	в том числе: бесплатными, из них по видам услуг (работ):	ед.	<b>905</b>	<b>905</b>	<b>909</b>	<b>908</b>
	1. Реализация основных общеобразовательных программ начального общего образования	ед.	340	340	330	330
	2. Реализация основных общеобразовательных программ основного общего образования	ед.	372	372	388	387

	3. Реализация основных общеобразовательных программ среднего общего образования	ед.	93	93	91	91
	4. Организация отдыха детей и молодежи	ед.	100	100	100	100
1.2	частично платными, из них по видам услуг (работ):	ед.	-	-	-	-
1.3	Полностью платными, из них по видам услуг (работ):	ед.	<b>738</b>	<b>738</b>	<b>821</b>	<b>821</b>
	1. художественно-эстетическое	ед.	70	70	30	30
	2. культурологическое	ед.	426	426	630	630
	3. естественно-научное	ед.	78	78	11	11
	4. научно-техническое	ед.	80	80	75	75
	5. физкультурно-спортивное	ед.	8	8	11	11
	6. подготовка детей к школе	ед.	76	76	64	64
2	Средняя стоимость получения частично платных услуг для потребителей, в том числе по видам услуг (работ):	руб.	0	0	0	0
3	Средняя стоимость получения платных услуг для потребителей, в том числе по видам услуг (работ) и их направленности:	руб.	1030,03	1030,03	954,37	954,37
	1. художественно-эстетическое		680	680	680	680
	2. культурологическое		680	680	680	680
	3. естественно-научное		680	680	680	680
	4. научно-техническое		680	680	740,4	740,4
	5. физкультурно-спортивное		1430	1430	1430	1430
	6. подготовка детей к школе		4000	4000	4000	4000

## 2.8. Информация о жалобах потребителей:

№	Виды зарегистрированных жалоб	Количество жалоб		Принятые меры по результатам рассмотрения жалоб
		2020	2021	
1	2	3	4	5
1	Жалобы потребителей, поступившие в учреждение	0	0	-
2	Жалобы потребителей, поступившие учредителю	1	0	-
3	Жалобы потребителей, поступившие Главе города Перми	0	0	-
4	Жалобы потребителей, поступившие губернатору Пермского края	0	0	-
5	Жалобы потребителей, поступившие в прокуратуру города Перми	0	0	-

2.9. Информация о суммах кассовых и плановых поступлений (с учетом возвратов) и выплат (с учетом восстановленных кассовых выплат), предусмотренных планом финансово-хозяйственной деятельности учреждения<sup>11</sup>:

№ п/п	Наименование показателей	Ед. изм.	Год 2020	Год 2021
1	2	3	4	5
1	Суммы плановых поступлений (с учетом возвратов)	тыс. руб.	<b>56 441,9</b>	<b>63 120,1</b>
	в том числе:			
	в разрезе поступлений:			
1.1	Собственные доходы учреждения в т.ч.	тыс. руб.	8 740,7	9 170,6
	Доходы от собственности	тыс. руб.	736,9	700,7
	Доходы от оказания платных услуг (работ), в т.ч.		8 003,8	8 469,9
	1. Платные образовательные услуги	тыс. руб.	7 515,9	7 908,4
	2. Доходы от возмещения расходов за коммунальные услуги арендаторами	тыс. руб.	487,9	546,7
	Прочие доходы	тыс. руб.	0	14,8
1.2	Сумма плановых поступлений на исполнение муниципального задания, в т.ч. в разрезе поступлений:	тыс. руб.	39 910,9	42 549,5
1.3	Сумма плановых поступлений на исполнение иных целей, в т.ч. в разрезе поступлений:	тыс. руб.	7 790,3	11 400

1.4	Сумма плановых поступлений на исполнение бюджетных инвестиций, в т.ч. в разрезе поступлений:	тыс. руб.	-	-
2	Суммы кассовых поступлений (с учетом возвратов)	тыс. руб.	<b>59 303,2</b>	<b>60 530,6</b>
2.1	Сумма кассовых поступлений собственных доходов учреждения в т.ч. в разрезе поступлений:	тыс. руб.	5 801,00	6 581,1
	Доходы от собственности	тыс. руб.	653,00	698,5
	Доход от оказания платных услуг (работ)	тыс. руб.	4 736,2	5 321,1
	Доходы от возмещения расходов за коммунальные услуги арендаторами	тыс. руб.	411,8	546,7
	Прочие доходы	тыс. руб.	0	14,8
2.2	Сумма кассовых поступлений на исполнение муниципального задания, в т.ч. в разрезе поступлений:	тыс. руб.	39 910,9	42 549,5
2.3	Сумма кассовых поступлений на исполнение иных целей, в т.ч. в разрезе поступлений:	тыс. руб.	7 790,3	11 400
2.4	Сумма кассовых поступлений на исполнение бюджетных инвестиций, в т.ч. в разрезе поступлений:	тыс. руб.	-	-
3	Суммы плановых выплат (с учетом восстановленных кассовых выплат)	тыс. руб.	<b>58 341,2</b>	<b>64 575,0</b>
	в том числе:			
	в разрезе выплат			
3.1	Сумма плановых выплат собственных доходов учреждения, в т.ч. в разрезе выплат:	тыс. руб.	9 291,0	9 537,9
	1.Оплата труда и начисления на выплаты по оплате труда, в т.ч.	тыс. руб.	4 743,5	4 648,7
	заработная плата	тыс. руб.	3 570,3	3 552,3
	прочие выплаты	тыс. руб.	78,8	23,6
	начисления на выплаты по оплате труда	тыс. руб.	1 094,4	1 072,8
	2.Приобретение работ, услуг, в т.ч.	тыс. руб.	3 313,8	4 245,7
	услуги связи	тыс. руб.	10,5	7,2
	транспортные услуги	тыс. руб.	3	3
	коммунальные услуги	тыс. руб.	808	1 245,2
	работы, услуги по содержанию имущества	тыс. руб.	1 060,7	1 156,9
	прочие работы, услуги	тыс. руб.	1 419,6	1 827,4
	страхование	тыс. руб.	12	6
	3.Социальное обеспечение (социальная помощь населению)	тыс. руб.	-	3,0
	4.Прочие расходы (призы, представительские расходы, налог по УСН, земельный налог и прочее)	тыс. руб.	235,5	76,3
	5.Расходы по приобретению нефинансовых активов, в т.ч.	тыс. руб.	997,9	564,2
	основных средств	тыс. руб.	706	333,5
	материальных запасов	тыс. руб.	291,9	230,7
3.2	Сумма плановых выплат на исполнение муниципального задания, в т.ч. в разрезе выплат:	тыс. руб.	41 006,8	43 181,6
	1.Оплата труда и начисления на выплаты по оплате труда, в том числе:	тыс. руб.	34 753,7	36 626,00
	заработная плата	тыс. руб.	26 383,6	28 175,8
	прочие выплаты (пособие до 3х лет)	тыс. руб.	117,0	1,5
	начисления на выплаты по оплате труда	тыс. руб.	8 253,2	8 448,7
	2.Приобретение работ, услуг, в том числе:	тыс. руб.	3 885,1	4 624,7
	услуги связи	тыс. руб.	176	172
	транспортные услуги	тыс. руб.	4	0
	коммунальные услуги	тыс. руб.	1 001,6	1 154,7
	работы, услуги по содержанию имущества	тыс. руб.	1 509,3	1 800
	прочие работы, услуги	тыс. руб.	1 194,2	1 498
	3.Социальное обеспечение (социальная помощь населению)	тыс. руб.	107,9	92,1
	4. Прочие расходы в т.ч.	тыс. руб.	863,5	698,8
	услуги нотариуса и прочие платежи в бюджет, приобретение призов	тыс. руб.	0	0
	земельный налог	тыс. руб.	857	686,3

	страхование	тыс. руб.	6,5	12,5
	5.Расходы по приобретению нефинансовых активов, в т.ч.	тыс. руб.	1 396,6	1 140
	основных средств	тыс. руб.	1 072,1	805,6
	материальных запасов	тыс. руб.	324,5	334,4
3.3	Сумма плановых выплат на исполнение иных целей, в т.ч. в разрезе выплат:	тыс. руб.	8 043,4	11 855,4
	1.Оплата труда и начисления на выплаты по оплате труда	тыс. руб.	4 582,9	5 970,1
	в том числе:			
	заработная плата	тыс. руб.	3 473,6	4 568,1
	прочие выплаты	тыс. руб.	22,0	21,6
	начисления на выплаты по оплате труда	тыс. руб.	1 051,4	1 380,3
	2.Приобретение работ, услуг	тыс. руб.	225,9	4 602,2
	в том числе:			
	Прочие работы, услуги	тыс. руб.	225,9	4 602,2
	3. Социальное обеспечение	тыс. руб.	2 893,1	1 256,2
	в том числе:			
	Пособия по социальной помощи населению	тыс. руб.	2 893,1	1 256,2
	4. Прочие расходы, в т.ч.	тыс. руб.	-	-
	Призы учащимся за конкурсы, олимпиады, представительские расходы	тыс. руб.	-	-
	5.Расходы по приобретению нефинансовых активов, в т.ч.	тыс. руб.	302,3	27,0
	основных средств	тыс. руб.	272,0	0
	материальных запасов	тыс. руб.	30,3	27,0
3.4	Суммы плановых выплат на исполнение бюджетных инвестиций, в т.ч. в разрезе выплат	тыс. руб.	-	
4	Суммы кассовых выплат (с учетом восстановленных кассовых выплат)	тыс. руб.	<b>53 856,1</b>	<b>59 160,7</b>
	в том числе:			
	в разрезе выплат			
4.1	Сумма кассовых выплат собственных доходов учреждения в т.ч. в разрезе выплат:	тыс. руб.	5 983,7	6 849,8
	1.Оплата труда и начисления на выплаты по оплате труда, в т.ч.	тыс. руб.	2 846,0	2 569,8
	заработная плата	тыс. руб.	2 168,1	1 942,2
	прочие выплаты	тыс. руб.	27,0	-
	начисления на выплаты по оплате труда	тыс. руб.	650,9	627,6
	2.Приобретение работ, услуг, в т.ч.	тыс. руб.	2 329,9	3 803,5
	услуги связи	тыс. руб.	10,5	7,2
	транспортные услуги	тыс. руб.	3	3,0
	коммунальные услуги	тыс. руб.	726,9	1 096,7
	работы, услуги по содержанию имущества	тыс. руб.	704,9	1 135,6
	прочие работы, услуги	тыс. руб.	884,6	1555
	страхование	тыс. руб.	-	6,0
	3.Социальное обеспечение, в т.ч.	тыс. руб.	0	3,1
	Пособия по социальной помощи населению	тыс. руб.	0	3,1
	4.Прочие расходы (призы, представительские расходы, налог по УСН, земельный налог)	тыс. руб.	235,6	76,3
	5. Расходы по приобретению нефинансовых активов, в т.ч.	тыс. руб.	572,2	397,1
	основных средств	тыс. руб.	363,1	166,4
	материальных запасов	тыс. руб.	209,1	230,7
4.2	Сумма кассовых выплат на исполнение муниципального задания, в т.ч в разрезе выплат:	тыс. руб.	40 415,3	41 316,9
	1.Оплата труда и начисления на выплаты по оплате труда, в том числе:	тыс. руб.	34 366,6	34 764,2
	заработная плата	тыс. руб.	26 384,8	26 808,4
	прочие выплаты (пособие до 3х лет)	тыс. руб.	0,6	-
	начисления на выплаты по оплате труда	тыс. руб.	7 981,2	7 955,8
	2.Приобретение работ, услуг, в том числе:	тыс. руб.	3 879,5	4 634,3
	услуги связи	тыс. руб.	163,8	169,1
	транспортные услуги	тыс. руб.	4	-
	коммунальные услуги	тыс. руб.	1 001,6	1 154,7

	работы, услуги по содержанию имущества	тыс. руб.	1 509,4	1 800,0
	прочие работы, услуги	тыс. руб.	1 194,2	1 498,0
	страхование	тыс. руб.	6,5	12,5
	3. Социальное обеспечение, в т.ч.	тыс. руб.	107,9	92,1
	Пособия по социальной помощи населению	тыс. руб.	107,9	92,1
	4. Прочие расходы	тыс. руб.	719	686,3
	5. Расходы по приобретению нефинансовых активов, в т.ч.	тыс. руб.	1 342,3	1 140,0
	основных средств	тыс. руб.	1 046,2	805,6
	материальных запасов	тыс. руб.	296,1	334,4
4.3	Сумма кассовых выплат на исполнение иных целей, в т.ч. в разрезе выплат:	тыс. руб.	7 457,1	10 994,0
	1. Оплата труда и начисления на выплаты по оплате труда, в том числе:	тыс. руб.	3 998,7	5 965,6
	заработная плата	тыс. руб.	3 040,5	4 618,3
	прочие выплаты	тыс. руб.	40	21,1
	начисления на выплаты по оплате труда	тыс. руб.	918,2	1 326,2
	2. Приобретение работ, услуг, в том числе:	тыс. руб.	247,9	4 064,6
	Прочие работы, услуги	тыс. руб.	247,9	4 064,6
	3. Социальное обеспечение, в том числе:	тыс. руб.	2 891	-
	Пособия по социальной помощи населению	тыс. руб.	2 891	-
	4. Прочие расходы, в т.ч.	тыс. руб.	17,2	936,8
	Земельный налог	тыс. руб.	17,2	-
	Призы учащимся за конкурсы, олимпиады, представительские расходы	тыс. руб.	-	-
	5. Расходы по приобретению нефинансовых активов, в т.ч.	тыс. руб.	302,3	27,0
	основных средств	тыс. руб.	272	-
	материальных запасов	тыс. руб.	30,3	27,0
4.4	Суммы кассовых выплат на исполнение бюджетных инвестиций, в т.ч. в разрезе выплат	тыс. руб.	-	-
	1. Приобретение работ, услуг, в т.ч.	тыс. руб.	-	-
	прочие работы, услуги	тыс. руб.	-	-
	2. Расходы по приобретению нефинансовых активов, в т.ч.	тыс. руб.	-	-
	основных средств	тыс. руб.	-	-
	2. Расходы по приобретению нефинансовых активов, в т.ч.	тыс. руб.	-	-
	основных средств	тыс. руб.	-	-

2.10. Информация о показателях кассового исполнения бюджетной сметы учреждения и показателях доведенных учреждению лимитов бюджетных обязательств<sup>12</sup>:

№	Наименование расходов	Ед. изм.	КБК	Утверждено лимитов бюджетных обязательств	Кассовый расход	% исполнения
1	2	3	4	5	6	7
-	-	-	-	-	-	-

2.11. Информация об общей сумме прибыли муниципального автономного учреждения после налогообложения в отчетном периоде<sup>4</sup>:

№	Наименование показателей	Ед. изм.	2020		2021	
			план	факт	план	факт
1	2	3	4	5	6	7
1	Общая сумма прибыли муниципального автономного учреждения после налогообложения в отчетном периоде, всего, в том числе:	тыс. руб.	0	0	0	0
1.1	сумма прибыли после налогообложения, образовавшаяся в связи с оказанием муниципальным автономным учреждением частично платных услуг (работ)	тыс. руб.	0	0	0	0
1.2	сумма прибыли после налогообложения, образовавшаяся в связи с оказанием муниципальным автономным учреждением платных услуг (работ)	тыс. руб.	0	0	0	0

Учреждение с 01.01.2012г. перешло на упрощенную систему налогообложения (УСН), которая предполагает другие расчеты. Экономия бюджетных средств за счет введения упрощенной системы налогообложения составила 1531,57 тыс. руб., т.к. не платится налог на имущество.

### 3. Об использовании имущества, закрепленного за муниципальным учреждением

3.1. Информация об общей стоимости недвижимого и движимого имущества муниципального учреждения:

3.1.1. муниципального автономного учреждения, муниципального бюджетного учреждения:

№	Наименование показателей	Ед. изм.	Год 2020		Год 2021	
			на начало отчетного периода	на конец отчетного периода	на начало отчетного периода	на конец отчетного периода
1	2	3	4	5	6	7
1	Общая балансовая стоимость имущества муниципального учреждения, в том числе:	тыс. руб.	212648,10	166373,28	166373,28	169337,3
1.1	приобретенного муниципальным учреждением за счет средств, выделенных учредителем, в том числе:	тыс. руб.	205149,09	158632,37	158632,37	161667,1
1.1.1	недвижимого имущества	тыс. руб.	181221,53	133437,10	133437,10	133437,1
1.2	приобретенного муниципальным учреждением за счет доходов, полученных от платных услуг и иной приносящей доход деятельности, в том числе:	тыс. руб.	7499,01	7740,92	7740,92	7670,2
1.2.1	недвижимого имущества	тыс. руб.	-	-	-	-
2	Общая балансовая стоимость имущества, закрепленного за муниципальным учреждением на праве оперативного управления, в том числе:	тыс. руб.	92411,83	92411,83	92411,83	93187,3
2.1	недвижимого имущества, всего, из него:	тыс. руб.	77062,68	77062,68	77062,68	77062,7
2.1.1	переданного в аренду	тыс. руб.	1102,20	1073,29	1073,29	1073,3
2.1.2	переданного в безвозмездное пользование	тыс. руб.	21075,94	21075,94	21075,94	21075,9
2.2	движимого имущества, всего	тыс. руб.	15349,15	15349,15	15349,15	16124,6
2.3	особо ценного движимого имущества, всего, из него:	тыс. руб.	10507,46	10507,46	10507,46	11282,9
2.3.1	переданного в аренду	тыс. руб.	1342,94	1339,38	1339,38	1339,4
2.3.2	переданного в безвозмездное пользование	тыс. руб.	105,55	105,55	105,55	105,6
2.4	иного движимого имущества, всего, из него:	тыс. руб.	4841,69	4841,69	4841,69	4841,7
2.4.1	переданного в аренду	тыс. руб.	482,72	627,96	627,96	628,0
2.4.2	переданного в безвозмездное пользование	тыс. руб.	50,48	50,48	50,48	82,7
3	Общая остаточная стоимость имущества муниципального учреждения, в том числе:	тыс. руб.	166107,58	116494,69	116494,69	114410,8
3.1	приобретенного муниципальным учреждением за счет средств, выделенных учредителем, в том числе:	тыс. руб.	165359,80	115822,26	115822,26	113826,3
3.1.1	недвижимого имущества	тыс. руб.	162510,57	113157,13	113157,13	107276,6
3.2	приобретенного муниципальным учреждением за счет доходов, полученных от платных услуг и иной приносящей доход деятельности, в том числе:	тыс. руб.	747,78	672,44	672,44	584,5
3.2.1	недвижимого имущества	тыс. руб.	-	-	-	-
4	Общая остаточная стоимость имущества, закрепленного за муниципальным учреждением на праве оперативного управления, в том числе:	тыс. руб.	59474,17	58018,49	58018,49	56482,7
4.1	недвижимого имущества, всего, из него:	тыс. руб.	59244,85	57841,56	57841,56	56438,3
4.1.1	переданного в аренду	тыс. руб.	59,78	47,46	47,46	36,6
4.1.2	переданного в безвозмездное пользование	тыс. руб.	19541,65	19119,35	19119,35	18697,0
4.2	движимого имущества, всего	тыс. руб.	229,32	176,93	176,93	44,4
4.3	особо ценного движимого имущества, всего, из него:	тыс. руб.	222,34	176,93	176,93	44,4
4.3.1	переданного в аренду	тыс. руб.	-	-	-	-

4.3.2	переданного в безвозмездное пользование	тыс. руб.	-	-	-	-
4.4	иного движимого имущества, всего, из него:	тыс. руб.	6,98	-	-	-
4.4.1	переданного в аренду	тыс. руб.	-	-	-	-
4.4.2	переданного в безвозмездное пользование	тыс. руб.	-	-	-	-

## 3.2. Информация об использовании имущества, закрепленного за муниципальным учреждением:

№	Наименование показателей	Ед. изм.	Год 2020		Год 2021	
			на начало отчетного периода	на конец отчетного периода	на начало отчетного периода	на конец отчетного периода
1	2	3	4	5	6	7
1	Количество объектов недвижимого имущества, закрепленного за муниципальным учреждением на праве оперативного управления, из них:	ед.	4	4	4	4
1.1	зданий, строений, сооружений	ед.	2	2	2	2
1.2	иных объектов (замощений, заборов и других), в том числе:	ед.	2	2	2	2
1.3	количество неиспользованных объектов недвижимого имущества, из них:	ед.	0	0	0	0
1.3.1	зданий, строений, сооружений	ед.	0	0	0	0
1.3.2	иных объектов (замощений, заборов и других)	ед.	0	0	0	0
2	Количество объектов особо ценного движимого имущества, закрепленного за муниципальным учреждением на праве оперативного управления <sup>11</sup> , в том числе:	ед.	2214	2215	2215	2227
	количество неиспользованных объектов особо ценного движимого имущества	ед.	0	0	0	0
3	Общая площадь объектов недвижимого имущества, закрепленного за муниципальным учреждением на праве оперативного управления, из них:	кв. м	10508,5	10508,5	10508,5	10508,5
3.1	зданий, строений, сооружений, в том числе:	кв. м	5207,9	5207,9	5207,9	5207,9
3.1.1	переданного в аренду <sup>13</sup>	кв. м	263,1	263,1	263,1	256,2
3.1.2	переданного в безвозмездное пользование <sup>13</sup>	кв. м	711,9	630,6	630,6	630,6
3.2	иных объектов (замощений, заборов и других) из них:	кв. м	5300,6	5300,6	5300,6	5300,6
	- замощение	кв.м	4975	4975	4975	4975
	- ограждение	п.м.	325,6	325,6	325,6	325,6
4	Общая площадь неиспользуемого недвижимого имущества, закрепленного за муниципальным учреждением на праве оперативного управления, в том числе:	кв. м	-	-	-	-
4.1	переданного в аренду <sup>13</sup>	кв. м	-	-	-	-
4.2	переданного в безвозмездное пользование <sup>13</sup>	кв. м	-	-	-	-
5	Объем средств, полученных от сдачи в аренду в установленном порядке имущества, закрепленного за муниципальным учреждением на праве оперативного управления	тыс. руб.	-	653,02	-	698,5



Руководитель муниципального  
автономного учреждения

Е.М.Ракинцева

\_\_\_\_\_ (подпись)

\_\_\_\_\_ (расшифровка подписи)

Руководитель  
финансово-экономической службы муниципального  
бюджетного учреждения, муниципального  
казенного учреждения (или иное уполномоченное  
лицо)<sup>14</sup>

\_\_\_\_\_ (подпись)

\_\_\_\_\_ (расшифровка подписи)

Исполнитель (лицо, ответственное  
за составление отчета)

Д.А.Грачев

\_\_\_\_\_ (подпись)

\_\_\_\_\_ (расшифровка подписи)

СОГЛАСОВАН

\_\_\_\_\_ (начальник департамента  
имущественных отношений  
администрации города Перми)

СОГЛАСОВАН<sup>15</sup>

\_\_\_\_\_ (руководитель муниципального  
казенного учреждения,  
осуществляющего функции  
по ведению бухгалтерского учета)

СОГЛАСОВАН<sup>16</sup>

\_\_\_\_\_ (руководитель функционального (территориального)  
органа администрации города Перми,  
осуществляющего функции и полномочия учредителя)

Отчет о результатах деятельности  
муниципального учреждения города Перми

\_\_\_\_\_ за период

(наименование учреждения)

с \_\_\_\_\_ по \_\_\_\_\_,  
опубликованный ранее в печатном средстве  
массовой информации «Официальный  
бюллетень органов местного самоуправления  
муниципального образования город Пермь»  
от \_\_\_\_\_ № \_\_\_\_\_ на официальном сайте  
муниципального образования город Пермь  
в информационно-телекоммуникационной  
сети Интернет, считать недействительным<sup>17</sup>

-----  
<sup>1</sup> Отчет о результатах деятельности муниципального автономного учреждения утверждается руководителем функционального (территориального) органа администрации города Перми, осуществляющего функции и полномочия учредителя муниципального автономного учреждения города Перми. Отчет о результатах деятельности муниципального бюджетного учреждения, муниципального казенного учреждения утверждается руководителем соответствующего учреждения.

<sup>2</sup> Год, предшествующий отчетному году.

<sup>3</sup> Отчетный год.

<sup>4</sup> Заполняется муниципальным автономным учреждением, муниципальным бюджетным учреждением, муниципальным казенным учреждением, в отношении которого органом, осуществляющим функции и полномочия учредителя, принято решение о формировании им муниципального задания на оказание услуг (выполнение работ).

<sup>5</sup> Для муниципальных казенных учреждений – установленная численность учреждения, для муниципальных автономных учреждений, муниципальных бюджетных учреждений – численность в соответствии с утвержденным штат-

ным расписанием учреждения. В случае изменения установленной численности учреждения указываются причины, приведшие к их изменению на конец отчетного периода.

<sup>6</sup> Указывается уровень профессионального образования и стаж работы сотрудников.

<sup>7</sup> Категории (группы) работников указываются в соответствии с отраслевым Положением о системе оплаты труда работников муниципальных учреждений, утвержденным постановлением администрации города Перми.

<sup>8</sup> Заполняется муниципальным автономным учреждением.

<sup>9</sup> Заполняется муниципальным автономным учреждением. Отчет по муниципальным программам, ведомственным целевым программам представляется в рамках деятельности, осуществленной учреждением.

<sup>10</sup> Заполняется муниципальным казенным учреждением, муниципальным автономным и бюджетным учреждением в разрезе поступлений (выплат), предусмотренных планом финансово-хозяйственной деятельности учреждения.

<sup>11</sup> Заполняется муниципальным автономным учреждением, муниципальным бюджетным учреждением.

<sup>12</sup> Заполняется муниципальным казенным учреждением.

<sup>13</sup> Указываются площади недвижимого имущества, переданного в аренду, безвозмездное пользование по всем договорам, заключенным в течение отчетного периода.

<sup>14</sup> Подписывается руководителем финансово-экономической службы муниципального бюджетного учреждения, муниципального казенного учреждения в случае если ведение бухгалтерского учета не передано муниципальному казенному учреждению, осуществляющему функции по ведению бухгалтерского учета (не централизовано).

<sup>15</sup> Согласовывается руководителем муниципального казенного учреждения, осуществляющего функции по ведению бухгалтерского учета, в случае если ведение бухгалтерского учета передано муниципальному казенному учреждению, осуществляющему функции по ведению бухгалтерского учета (централизовано).

<sup>16</sup> Применяется для муниципального бюджетного учреждения, муниципального казенного учреждения.

<sup>17</sup> Информация об отмене опубликованного ранее Отчета указывается учреждением в случае обнаружения неточностей и ошибок в Отчете и внесения изменений в опубликованный ранее Отчет.

УТВЕРЖДЕН  
заместителем начальника  
департамента по управлению  
муниципальными ресурсами  
О.Ю. Желтова

**Отчет**  
**о результатах деятельности муниципального учреждения города Перми**  
**и об использовании закрепленного за ним муниципального имущества**  
**Муниципальное автономное общеобразовательное учреждение**  
**«Средняя общеобразовательная школа № 64» г. Перми**  
**за период с 1 января 2021 по 31 декабря 2021**  
**(по состоянию на 01 января года, следующего за отчетным годом)**

**1. Общие сведения об учреждении**

1.1. Сведения об учреждении:

Полное наименование	Муниципальное автономное общеобразовательное учреждение «Средняя общеобразовательная школа № 64» г.Перми
Сокращенное наименование	МАОУ «СОШ № 64» г.Перми
Юридический адрес	614042, Россия, Пермский край, г. Пермь, ул. Ласьвинская, 64а
Фактический адрес	614042, Россия, Пермский край, г. Пермь, ул. Ласьвинская, 64а 614042, Россия, Пермский край, г. Пермь, ул. Победы, 46
Телефон/факс/электронная почта	(342) 283-09-11, (342) 283-10-73 shkola64@obrazovanie.perm.ru
Ф.И.О. руководителя, телефон	Большаков Сергей Валерьевич Тел. (342) 283-09-11
Документ, подтверждающий государственную регистрацию некоммерческой организации (номер, дата выдачи)	1025901608061 от 03.02.2012 г.
Лицензия (номер, дата выдачи, срок действия)	Лицензия 3523 от 11.08.14 г., действительна бессрочно
Свидетельство об аккредитации (номер, дата выдачи, срок действия)	Серия 59А01 № 0000539 от 04.04.15 г., рег. № 407 действительна по 04.04.27 г.

1.2. Виды деятельности, осуществляемые учреждением:

№	Виды деятельности учреждения	Основание (перечень разрешительных документов, на основании которых учреждение осуществляет деятельность, с указанием номеров, даты выдачи и срока действия)	
		2020	2021
1	2	3	4
1	Основные виды деятельности: - реализация основных общеобразовательных программ начального общего образования, основного общего образования и среднего общего образования, в том числе адаптированных программ образования для детей с ограниченными возможностями здоровья и умственной отсталостью, для детей-инвалидов также в соответствии с индивидуальной программой реабилитации детей-инвалидов.	Устав, утвержденный распоряжением начальника департамента образования администрации города Перми от 05.07.17 № СЭД-059-08-01-26-164 Лицензия 3523 от 11.08.14 г., действительна бессрочно. Аккредитация 59А01 от 04.04.15 г. рег. № 407 действительна по 04.04.27 г.	Устав, утвержденный распоряжением начальника департамента образования администрации города Перми от 05.07.17 № СЭД-059-08-01-26-164 Лицензия 3523 от 11.08.14 г., действительна бессрочно. Аккредитация 59А01 от 04.04.15 г. рег. № 407 действительна по 04.04.27 г.

2	<p>Виды деятельности, не являющиеся основными</p> <ul style="list-style-type: none"> <li>- проведение мероприятий в сфере образования;</li> <li>- реализация дополнительных общеразвивающих программ художественно-эстетической, физкультурно-спортивной, социально-педагогической и иной направленности;</li> <li>- организация отдыха детей в лагере досуга и отдыха;</li> <li>- осуществление приносящей доход деятельности: оказание платных образовательных услуг по направлениям согласно Положению об оказании платных образовательных услуг и ежегодно утверждаемому перечню;</li> <li>сдача в аренду имущества, закрепленного за Учреждением на праве оперативного управления, а также имущество, приобретенного за счет ведения самостоятельной финансово-хозяйственной деятельности, в порядке, установленном действующим законодательством Российской Федерации и нормативно-правовыми актами органов местного самоуправления;</li> <li>иные платные услуги: <ul style="list-style-type: none"> <li>предоставление услуг по дневному уходу за детьми;</li> <li>организация отдыха и оздоровления;</li> <li>организация досуга и спортивных мероприятий;</li> <li>деятельность по организации конференций, семинаров, олимпиад;</li> <li>издательская деятельность;</li> <li>оказание консультативной и методической помощи родителям (законным представителям) по вопросам воспитания, обучения и развития обучающихся.</li> </ul> </li> </ul>	<p>Лицензия 3523 от 11.08.14 г., действительна бессрочно.</p> <p>Устав, утвержденный распоряжением начальника департамента образования администрации города Перми от 05.07.17 № СЭД-059-08-01-26-164</p>	<p>Лицензия 3523 от 11.08.14 г., действительна бессрочно.</p> <p>Устав, утвержденный распоряжением начальника департамента образования администрации города Перми от 05.07.17 № СЭД-059-08-01-26-164</p>
---	--	--	--

## 1.3. Функции, осуществляемые учреждением:

№	Наименование функций	Количество штатных единиц, шт.		Доля бюджета учреждения, расходующаяся на осуществление функций, %	
		2020	2021	2020	2021
1	2	3	4	5	6
1	Профильные функции	147,22	146,39	93	92,4
2	Непрофильные функции	11	12	7	7,6

1.4. Перечень услуг (работ), оказываемых учреждением<sup>4</sup>:

№	Наименование услуги (работы)	2020	2021	Категория потребителей
1	2	3	4	5
1	Муниципальные услуги (работы), оказываемые потребителям в соответствии с муниципальным заданием			
	Реализация основных общеобразовательных программ начального общего образования	922	986	Физические лица
	Реализация основных общеобразовательных программ основного общего образования	869	903	Физические лица
	Реализация основных общеобразовательных программ среднего общего образования	89	73	Физические лица
	Организация отдыха детей и молодежи	290	160	Физические лица

2	Услуги (работы), оказываемые потребителям за плату	1735	1585	
	Культурологическое направление	695	626	учащиеся
	Естественнонаучное направление	726	679	учащиеся
	Художественно-эстетическое	55	81	учащиеся
	Туристско-краеведческая	170	148	учащиеся
	Физкультурно-спортивная	89	51	учащиеся

## 1.5. Информация об установленной и фактической численности работников учреждения:

№	Наименование показателей	Ед. изм.	2020		2021	
			на начало отчетного периода	на конец отчетного периода	на начало отчетного периода	на конец отчетного периода
1	2	3	4	5	6	7
1	Установленная численность учреждения <sup>5</sup>	штук	152,4	158,22	158,22	158,39
2	Фактическая численность	штук	152,4	158,22	158,22	158,39
2.1	Количественный состав	человек	95	99	99	95
2.2	Квалификация сотрудников <sup>6</sup>		Высшее образование и стаж работы: До 3-х лет-3 С 3 до 8 лет-6 С 8-14-6 С 14-20 лет-9 Более 20 лет-48	Высшее образование и стаж работы: До 3-х лет-9 С 3 до 8 лет-5 С 8-14-6 С 14-20 лет-9 Более 20 лет-43	Высшее образование и стаж работы: До 3-х лет-9 С 3 до 8 лет-5 С 8-14-6 С 14-20 лет-9 Более 20 лет-43	Высшее образование и стаж работы: До 3-х лет-2 С 3 до 8 лет-3 С 8-14-9 С 14-20 лет-3 Более 20 лет-54
			средне-специальное образование и стаж работы: до 3-х лет – 4 с 3 до 8 лет – 3 с 8 до 14 лет – 0 с 14 до 20 лет – 3 более 20 лет - 10	средне-специальное образование и стаж работы: до 3-х лет – 5 с 3 до 8 лет – 3 с 8 до 14 лет – 0 с 14 до 20 лет – 3 более 20 лет - 10	средне-специальное образование и стаж работы: до 3-х лет – 5 с 3 до 8 лет – 3 с 8 до 14 лет – 0 с 14 до 20 лет – 3 более 20 лет - 11	средне-специальное образование и стаж работы: до 3-х лет – 3 с 3 до 8 лет – 1 с 8 до 14 лет – 3 с 14 до 20 лет – 1 более 20 лет - 13
			среднее образование и стаж работы: до 3-х лет – 1 с 3 до 8 лет – 0 с 8 до 14 лет – 0 с 14 до 20 лет – 1 более 20 лет - 1	среднее образование и стаж работы: до 3-х лет – 3 с 3 до 8 лет – 0 с 8 до 14 лет – 0 с 14 до 20 лет – 1 более 20 лет - 1	среднее образование и стаж работы: до 3-х лет – 3 с 3 до 8 лет – 0 с 8 до 14 лет – 0 с 14 до 20 лет – 1 более 20 лет - 1	среднее образование и стаж работы: до 3-х лет – 0 с 3 до 8 лет – 2 с 8 до 14 лет – 0 с 14 до 20 лет – 1 более 20 лет - 0
			без образования и стаж работы: до 3-х лет – 0 с 3 до 8 лет – 0 с 8 до 14 лет – 0 с 14 до 20 лет – 0 более 20 лет - 0	без образования и стаж работы: до 3-х лет – 0 с 3 до 8 лет – 0 с 8 до 14 лет – 0 с 14 до 20 лет – 0 более 20 лет - 0	без образования и стаж работы: до 3-х лет – 0 с 3 до 8 лет – 0 с 8 до 14 лет – 0 с 14 до 20 лет – 0 более 20 лет - 0	без образования и стаж работы: до 3-х лет – 0 с 3 до 8 лет – 0 с 8 до 14 лет – 0 с 14 до 20 лет – 0 более 20 лет - 0

## 1.6. Информация о среднегодовой численности и средней заработной плате работников учреждения:

№	Наименование показателей	Ед. изм.	2020 год	2021 год
1	2	3	4	5
1	Среднегодовая численность работников учреждения, в том числе <sup>7</sup> :	человек	92	91,6
1.1	Руководители учреждения	человек	4	3,4
1.2	Работники учреждения, непосредственно осуществляющие учебный (воспитательный, образовательный процесс (в учреждениях, реализующих программы общего образования, в дошкольных образовательных учреждениях, учреждениях дополнительного образования детей)	человек	72,3	70,4
1.3	Педагогические работники, кроме работников, непосредственно осуществляющих учебный (воспитательно-образовательный) процесс	человек	6,5	8,8
1.4	Учебно-вспомогательный персонал	человек	0	
1.5	Административный персонал	человек	9,2	9
1.6	Рабочие	человек		
2	Средняя заработная плата работников учреждения, в том числе <sup>7</sup> :	руб.	42405,8	49132,0
2.1	Руководители учреждения	руб.	61037,50	72046,6
2.2	Работники учреждения, непосредственно осуществляющие учебный (воспитательный, образовательный процесс (в учреждениях, реализующих программы общего образования, в дошкольных образовательных учреждениях, учреждениях дополнительного образования детей)	руб.	43914,50	52214,6
2.3	Педагогические работники, кроме работников, непосредственно осуществляющих учебный (воспитательно-образовательный) процесс	руб.	36750	37677,1
2.4	Учебно-вспомогательный персонал	руб.		
2.5	Административный персонал	руб.	25436,6	27201,9
2.6	Рабочие	руб.		

1.7. Информация об осуществлении муниципальным автономным учреждением деятельности, связанной с выполнением работ или оказанием услуг в соответствии с обязательствами перед страховщиком по обязательному социальному страхованию, и об объеме финансового обеспечения данной деятельности<sup>8</sup>:

№	Наименование услуги (работы)	Объем услуг (работ), ед. изм.		Объем финансового обеспечения, тыс. руб.	
		2020	2021	2020	2021
1	2	3	4	5	6
	нет	-		-	

1.8. Информация об объеме финансового обеспечения муниципального автономного учреждения в рамках муниципальных программ, ведомственных целевых программ, утвержденных в установленном порядке<sup>9</sup>:

№	Наименование муниципальных программ, ведомственных целевых программ с указанием правового акта об их утверждении (в разрезе каждой программы)	Объем финансового обеспечения, тыс. руб.	
		2020	2021
1	2	3	4
1	Постановление администрации города Перми от 19.10.2018 № 792 «Об утверждении муниципальной программы «Доступное и качественное образование»	79677,2	100499,4
2	Постановление администрации г. Перми от 18.10.2018 N 764 «Об утверждении муниципальной программы « Социальная поддержка населения города Перми»»	654,3	616,0
3	Постановление администрации г. Перми от 19.10.2018 N 793»Об утверждении муниципальной программы « Безопасный город»»	77,0	82,5

1.9. Состав наблюдательного совета учреждения<sup>8</sup>:

№	Фамилия, имя, отчество	Должность	Правовой акт о назначении членов наблюдательного совета (вид, дата, №, наименование)	Срок полномочий
1	2	3	4	5
1	Болквадзе Арсен Давидович	Представитель общественности города Перми (Решение общего родительского собрания от 27.04.2017)	Приказ департамента образования от 07.07.2017 г. № СЭД-059-08-01-09-902 «Об утверждении нового состава наблюдательного совета в муниципальном автономном общеобразовательном учреждении «Средняя общеобразовательная школа № 64» г.Перми	07.07.2022
2	Воронцова Ольга Владимировна	Представитель трудового коллектива (Решение общего собрания работников от 14.06.2017)	Приказ департамента образования от 07.07.2017 г. № СЭД-059-08-01-09-902 «Об утверждении нового состава наблюдательного совета в муниципальном автономном общеобразовательном учреждении «Средняя общеобразовательная школа № 64» г.Перми	07.07.2022
3	Губина Любовь Владимировна	Представитель родительской общественности (Решение общего собрания родителей от 27.04.2017)	Приказ департамента образования от 07.07.2017 г. № СЭД-059-08-01-09-902 «Об утверждении нового состава наблюдательного совета в муниципальном автономном общеобразовательном учреждении «Средняя общеобразовательная школа № 64» г.Перми	07.07.2022
4	Глотка Наталья Дмитриевна	Представитель органа местного самоуправления в лице департамента имущественных отношений администрации города Перми	Приказ департамента образования от 07.07.2017 г. № СЭД-059-08-01-09-902 «Об утверждении нового состава наблюдательного совета в муниципальном автономном общеобразовательном учреждении «Средняя общеобразовательная школа № 64» г.Перми	07.07.2022
5	Лихачева Инна Андреевна	Представитель органа местного самоуправления в лице учредителя-департамента образования администрации города Перми	Приказ департамента образования от 07.07.2017 г. № СЭД-059-08-01-09-902 «Об утверждении нового состава наблюдательного совета в муниципальном автономном общеобразовательном учреждении «Средняя общеобразовательная школа № 64» г.Перми	07.07.2022
6	Тарасова Наталья Викторовна	Представитель трудового коллектива (Решение общего собрания работников от 14.06.2017)	Приказ департамента образования от 07.07.2017 г. № СЭД-059-08-01-09-902 «Об утверждении нового состава наблюдательного совета в муниципальном автономном общеобразовательном учреждении «Средняя общеобразовательная школа № 64» г.Перми	07.07.2022
7	Фадеева Елена Степановна	Представитель общности (Решение общего собрания родителей от 27.04.2017)	Приказ департамента образования от 07.07.2017 г. № СЭД-059-08-01-09-902 «Об утверждении нового состава наблюдательного совета в муниципальном автономном общеобразовательном учреждении «Средняя общеобразовательная школа № 64» г. Перми	07.07.2022

## 2. Результат деятельности муниципального учреждения

## 2.1. Изменение балансовой (остаточной) стоимости нефинансовых активов:

№	Наименование показателей	Ед. изм.	2020	2021	Изменение стоимости нефинансовых активов, %
1	2	3	4	5	6
1	Балансовая стоимость нефинансовых активов	тыс. руб.	193 596,8	187 807,2	-3%
2	Остаточная стоимость нефинансовых активов	тыс. руб.	134 976,7	124 177,0	-8%

## 2.2. Общая сумма выставленных требований в возмещение ущерба по недостаткам и хищениям:

№	Наименование показателей	Ед. изм.	2020	2021
1	2	3	4	5
1	Общая сумма выставленных требований в возмещение ущерба по недостаткам и хищениям, в том числе:	тыс. руб.	-	
1.1	материальных ценностей	тыс. руб.	-	
1.2	денежных средств	тыс. руб.	-	
1.3	от порчи материальных ценностей	тыс. руб.	-	

2.3. Изменение дебиторской и кредиторской задолженности в разрезе поступлений (выплат)<sup>10</sup>:

№	Наименование показателей	Ед. изм.	2020	2021	Изменение суммы задолженности относительно предыдущего отчетного года, %	Причины образования просроченной кредиторской задолженности, дебиторской задолженности, нереальной к взысканию
1	2	3	4	5	6	7
1	Сумма дебиторской задолженности, в том числе:	тыс. руб.	1170,3	193973,9	16474,7	х
1.1	в разрезе поступлений	тыс. руб.	883,6	193797,8	21832,8	х
1.2	в разрезе выплат	тыс. руб.	286,7	176,1	-38,6	х
	Расчеты по оплате труда	тыс. руб.	-	0,3	+100,0	
	Расчеты по коммунальным услугам	тыс. руб.	60,3	171,0	183,6	
	Расчеты по прочим услугам	тыс. руб.	8,8	4,8	-45,5	
	Расчеты по страховым взносам на обязательное страхование	тыс. руб.	217,6	-	-100,0	
2	Нереальная к взысканию дебиторская задолженность	тыс. руб.	-	-	-	
3	Сумма кредиторской задолженности, в том числе:	тыс. руб.	2009,4	4566,7	127,3	х
	Расчеты по доходам	тыс. руб.	1727,6	4561,2	164,0	
	в разрезе выплат					х



	Расчеты по коммунальным услугам	тыс. руб	272,9	-	-100,0	
	Расчеты по прочим работам, услугам	тыс. руб	-	5,5	+100,0	
	Пособия по социальной помощи	тыс. руб.	8,9	-	-100,0	
4	Просроченная кредиторская задолженность	тыс. руб.				

## 2.4. Информация о суммах доходов, полученных учреждением от оказания платных услуг (выполнения работ):

№	Наименование показателей	Ед. изм.	2020		2021	
			план	факт	план	факт
1	2	3	4	5	6	7
1	Сумма доходов, полученных от оказания платных услуг (выполнения работ), в том числе:	тыс. руб.	2548,7	1803,5	2704,0	2400,3
1.1	полностью платных, из них по видам услуг (работ):	тыс. руб.	2548,7	1803,5	2704,0	2400,3
	Культурологическое направление		1095,9	775,5	1064,1	952,2
	Естественнонаучное направление		1070,5	757,5	1161,1	1025,3
	Художественно-эстетическое		50,9	36,1	138,5	122,3
	Туристско-краеведческая		305,8	216,4	253,1	223,5
	Физкультурно-спортивная		25,6	18,0	87,2	77,0
2	Сумма доходов, полученных при осуществлении основных видов деятельности сверх муниципального задания, в том числе:					
3	Сумма доходов, полученных при осуществлении иных видов деятельности, в том числе:					

2.5. Информация об исполнении муниципального задания учредителя<sup>4</sup>:

№	Наименование услуги (работы)	Объем услуг (работ), ед. изм.				Объем финансового обеспечения, тыс. руб.				Объем услуг (работ), оказанных сверх муниципального задания, ед. изм.	
		план		факт		план		факт		2020	2021
		2020	2021	2020	2021	2020	2021	2020	2021		
1	2	3	4	5	6	7	8	9	10	11	12
1	Реализация основных общеобразовательных программ начального общего образования	922	986	923	987	26018,2	33528,7	23762,2	32946,5	1	1

2	Реализация основных общеобразовательных программ основного общего образования	869	903	869	907	31760,8	34335,5	30312,5	34074,3	-	4
3	Реализация основных общеобразовательных программ среднего общего образования	89	73	89	74	3343,5	4564,8	3282,7	4564,8	-	1
4	Затраты на уплату налогов	-	-	-	-	1277,0	1286,2	1277,0	1158,2	-	-
5	нормативные затраты на содержание муниципального имущества	-	-	-	-	1945,4	1961,3	1926,8	1949,1	-	-
6	Организация отдыха детей и молодежи	290	160	290	160	612,1	585,1	600,8	585,1	-	-
7	Обеспечение своевременной выплаты заработной платы работникам в первые рабочие дни 2019, 2020 года с учетом установленных сроков	-	-	-	-	4505,0	-	4505,0	-	-	-

2.6. Информация о ценах (тарифах) на платные услуги (работы), оказываемые потребителям (в динамике в течение отчетного года):

№	Наименование услуги (работы)	Ед. изм.	Цены (тарифы) на платные услуги (работы), оказываемые потребителям																								
			2021																								
			план												факт												
			январь	февраль	март	апрель	май	июнь	июль	август	сентябрь	октябрь	ноябрь	декабрь	январь	февраль	март	апрель	май	июнь	июль	август	сентябрь	октябрь	ноябрь	декабрь	
1	2	3	4	5	6	7	8	9	10	11	12	13	14	15	16	17	18	19	20	21	22	23	24	25	26	27	
1	Культурологическое направление	руб.	560	560	560	560	560				560	560	560	560	560	560	560	560	560				560	560	560	560	
2	Естественнонаучное направление	руб.	560	560	560	560	560				560	560	560	560	560	560	560	560	560				560	560	560	560	
3	Художественно-эстетическое	руб.	680	680	680	680	680				680	680	680	680	680	680	680	680	680				680	680	680	680	
4	Туристско-краеведческая	руб.	560	560	560	560	560				560	560	560	560	560	560	560	560	560	560				560	560	560	560
5	Физкультурно-спортивная	руб.	560	560	560	560	560				560	560	560	560	560	560	560	560	560	560				560	560	560	560

## 2.7. Информация о результатах оказания услуг (выполнения работ):

№	Наименование показателей	Ед. изм.	2020		2021	
			план	факт	план	факт
1	2	3	4	5	6	7
1	Общее количество потребителей, воспользовавшихся услугами (работами) учреждения, в том числе:	ед.	3905	3906	3707	3713
1.1	бесплатными, из них по видам услуг (работ):	ед.	2170	2171	2122	2128
	Реализация основных общеобразовательных программ начального общего образования	ед.	922	923	986	987
	Реализация основных общеобразовательных программ основного общего образования	ед.	869	869	903	907
	Реализация основных общеобразовательных программ среднего общего образования	ед.	89	89	73	74
	Организация отдыха детей и молодежи	ед.	290	290	160	160
1.2	частично платными, из них по видам услуг (работ):	ед.				
1.3	полностью платными, из них по видам услуг (работ):	ед.	1735	1735	1585	1585
	Культурологическое направление	ед.	695	695	626	626
	Естественнонаучное направление	ед.	726	726	679	679
	Художественно-эстетическое	ед.	55	55	81	81
	Туристо-краеведческая	ед.	170	170	148	148
	Физкультурно-спортивная	ед.	89	89	51	51
2	Средняя стоимость получения частично платных услуг для потребителей, в том числе по видам услуг (работ) <sup>8</sup> :	руб.	0	0	0	0
3	Средняя стоимость получения платных услуг для потребителей, в том числе по видам услуг (работ) <sup>8</sup> :	руб.	563,8	563,8	566,1	566,1
	Культурологическое направление	руб.	560	560	560	560
	Естественнонаучное направление	руб.	560	560	560	560
	Художественно-эстетическое	руб.	680	680	680	680
	Туристско-краеведческая	руб.	560	560	560	560
	Физкультурно-спортивная	руб.	560	560	560	560

## 2.8. Информация о жалобах потребителей:

№	Виды зарегистрированных жалоб	Количество жалоб		Принятые меры по результатам рассмотрения жалоб
		2020	2021	
1	2	3	4	5
1	Жалобы потребителей, поступившие в учреждение			
2	Жалобы потребителей, поступившие учредителю	5		
3	Жалобы потребителей, поступившие Главе города Перми			
4	Жалобы потребителей, поступившие губернатору Пермского края			
5	Жалобы потребителей, поступившие в прокуратуру города Перми	1		

2.9. Информация о суммах кассовых и плановых поступлений (с учетом возвратов) и выплат (с учетом восстановленных кассовых выплат), предусмотренных планом финансово-хозяйственной деятельности учреждения<sup>11</sup>:

№	Наименование показателей	Ед. изм.	2020	2021
1	2	3	4	5
1	Суммы плановых поступлений (с учетом возвратов), в том числе:	тыс. руб.	<b>85545,2</b>	<b>105894,4</b>
	в разрезе поступлений			
	Субсидии на выполнение муниципального задания	тыс. руб.	62886,2	72466,6
	Субсидии на иные цели	тыс. руб.	18815,2	28931,3
	Приносящая доход деятельность	тыс. руб.	3843,8	4496,5
2	Суммы кассовых поступлений (с учетом возвратов), в том числе:	тыс. руб.	84282,9	105581,4
	в разрезе поступлений			
	Субсидии на выполнение муниципального задания	тыс. руб.	62886,2	72466,6
	Субсидии на иные цели	тыс. руб.	18796,3	28931,3
	Доходы от аренды	тыс. руб.	709,4	903,4
	Доход от оказания платных услуг	тыс. руб.	1803,5	2426,7
	Суммы принудительного изъятия	тыс. руб.		
	Возмещение коммунальных услуг	тыс. руб.	87,5	879,8
	Иные доходы	тыс. руб.		-26,4
3	Суммы плановых выплат (с учетом восстановленных кассовых выплат), в том числе:	тыс. руб.	<b>93539,2</b>	<b>110651,6</b>
	в разрезе выплат			
3.1	<b>Субсидии на выполнение муниципального задания</b>	<b>тыс. руб.</b>	<b>69462,1</b>	<b>76426,8</b>
211	Заработная плата	тыс. руб.	41858,20	44862,1
266	Социальные пособия и компенсации персоналу в денежной форме	тыс. руб.	202,07	1,4
213	Начисления на выплаты по оплате труда	тыс. руб.	12637,0	13376,6
221	Услуги связи	тыс. руб.	283,8	295,0
223	Коммунальные услуги	тыс. руб.	4022,7	4289,0
225	Работы, услуги по содержанию имущества	тыс. руб.	4314,1	4425,5
226	Прочие услуги (выполнение работ)	тыс. руб.	2103,3	2609,2
227	Страхование	тыс. руб.	55,0	60,0
228	Услуги, работы для целей капитальных вложений	тыс. руб.	313,3	230,0
262	Пособия по социальной помощи населению	тыс. руб.	48,4	75,4
290	Прочие расходы	тыс. руб.	1277,0	1286,2
310	Увеличение стоимости основных средств	тыс. руб.	1529,6	4114,7
340	Увеличение стоимости материальных запасов	тыс. руб.	817,6	801,7
3.2	<b>Субсидии на иные цели</b>	<b>тыс. руб.</b>	<b>19348,8</b>	<b>29223,6</b>
	в разрезе выплат			
211	Заработная плата	тыс. руб.	5433,2	8336,8
213	Начисления на выплаты по оплате труда	тыс. руб.	1657,0	2517,6
266	Социальные пособия и компенсации персоналу в денежной форме	тыс. руб.	120,6	73,3
267	Социальные пособия и компенсации персоналу в натуральной форме	тыс. руб.	42,2	42,2
225	Работы, услуги по содержанию имущества	тыс. руб.	409,6	200,0
226	Прочие услуги (выполнение работ)	тыс. руб.	89,2	13688,0
262	Социальные компенсации населению в денежной форме	тыс. руб.	488,5	-
263	Социальные компенсации населению в натуральной форме	тыс. руб.	11051,4	4365,7
290	Прочие расходы	тыс. руб.	32,1	-
340	Увеличение стоимости материальных запасов	тыс. руб.	25,1	-
3.3	<b>Поступления от иной приносящей доход деятельности</b>	<b>тыс. руб.</b>	<b>4709,4</b>	<b>5001,2</b>
	в разрезе выплат			
211	Заработная плата	тыс. руб.	2086,1	1530,0
213	Начисления на выплаты по оплате труда	тыс. руб.	627,5	462,1
221	Услуги связи	тыс. руб.	-	2,9
222	Транспортные услуги	тыс. руб.	14,0	9,6
223	Коммунальные услуги	тыс. руб.	1181,8	1374,9
225	Работы, услуги по содержанию имущества	тыс. руб.	186,0	481,7
226	Прочие услуги (выполнение работ)	тыс. руб.	118,4	275,5

290	Прочие расходы	тыс. руб.	107,1	142,7
310	Увеличение стоимости основных средств	тыс. руб.	251,3	350,0
340	Увеличение стоимости материальных запасов	тыс. руб.	137,2	371,8
<b>4</b>	<b>Суммы кассовых выплат (с учетом восстановленных кассовых выплат), в том числе:</b>	<b>тыс. руб.</b>	<b>86449,1</b>	<b>104270,3</b>
<b>4.1</b>	<b>Субсидии на выполнение муниципального задания</b>	<b>тыс. руб.</b>	<b>65666,9</b>	<b>75443,2</b>
	в разрезе выплат			
	Заработная плата	тыс. руб.	39988,3	44593,5
	Начисления на выплаты по оплате труда	тыс. руб.	12194,7	13351,2
	Услуги связи	тыс. руб.	266,9	288,2
	Коммунальные услуги	тыс. руб.	3819,7	3994,9
	Работы, услуги по содержанию имущества	тыс. руб.	3433,1	4425,5
	Прочие работы, услуги (выполнение работ)	тыс. руб.	1946,8	2165,2
	Страхование	тыс. руб.	55,0	52,2
	Услуги, работы для целей капитальных вложений	тыс. руб.	313,3	230,0
	Пособия по социальной помощи населению в денежной форме	тыс. руб.	48,4	75,4
	Социальные пособия и компенсации персоналу в денежной форме	тыс. руб.	176,8	203,5
	Налоги, пошлины и сборы	тыс. руб.	1277,0	1158,2
	Увеличение стоимости основных средств	тыс. руб.	1355,4	4114,7
	Увеличение стоимости материальных запасов	тыс. руб.	791,5	790,7
<b>4.2</b>	<b>Субсидии на иные цели</b>	<b>тыс. руб.</b>	<b>17821,0</b>	<b>24754,0</b>
	в разрезе выплат			
	Заработная плата	тыс. руб.	5223,4	7788,6
	Начисления на выплаты по оплате труда	тыс. руб.	1600,9	2346,2
	Работы, услуги по содержанию имущества	тыс. руб.	409,6	200,0
	Прочие работы, услуги (выполнение работ)	тыс. руб.	89,2	10435,0
	Пособия по социальной помощи населению в денежной форме	тыс. руб.	485,7	-
	Пособия по социальной помощи населению в натуральной форме	тыс. руб.	9848,3	3868,7
	Социальные пособия и компенсации персоналу в денежной форме	тыс. руб.	64,4	73,3
	Социальные пособия и компенсации персоналу в натуральной форме	тыс. руб.	42,2	42,2
	Увеличение стоимости основных средств	тыс. руб.	-	-
	Налоги, пошлины и сборы	тыс. руб.	32,2	-
	Увеличение стоимости материальных запасов	тыс. руб.	25,1	-
<b>4.3</b>	<b>Поступления от иной приносящей доход деятельности</b>	<b>тыс. руб.</b>	<b>2961,2</b>	<b>4073,1</b>
	в разрезе выплат			
	Заработная плата	тыс. руб.	1420,7	1530,0
	Начисления на выплаты по оплате труда	тыс. руб.	425,2	456,8
	Услуги связи	тыс. руб.	-	2,9
	Транспортные услуги	тыс. руб.	14,0	9,6
	Коммунальные услуги	тыс. руб.	499,7	873,5
	Работы, услуги по содержанию имущества	тыс. руб.	99,1	255,7
	Прочие работы, услуги (выполнение работ)	тыс. руб.	78,1	135,6
	Услуги, работы для целей капитальных вложений	тыс. руб.	-	-
	Налоги, пошлины и сборы	тыс. руб.	94,1	128,7
	Социальные компенсации персоналу в натуральной форме	тыс. руб.	-	14,0
	Иные выплаты текущего характера организациям	тыс. руб.	13,0	-
	Увеличение стоимости основных средств	тыс. руб.	196,2	346,8
	Увеличение стоимости материальных запасов	тыс. руб.	121,1	319,5

2.10. Информация о показателях кассового исполнения бюджетной сметы учреждения и показателях доведенных учреждению лимитов бюджетных обязательств<sup>12</sup>:

№	Наименование расходов	Ед. изм.	КБК	Утверждено лимитов бюджетных обязательств	Кассовый расход	% исполнения
1	2	3	4	5	6	7

2.11. Информация об общей сумме прибыли муниципального автономного учреждения после налогообложения в отчетном периоде<sup>4</sup>:

№	Наименование показателей	Ед. изм.	2020		2021	
			план	факт	план	факт
1	2	3	4	5	6	7
1	Общая сумма прибыли муниципального автономного учреждения после налогообложения в отчетном периоде, всего, в том числе:	тыс. руб.	-	-	-	-
1.1	сумма прибыли после налогообложения, образовавшаяся в связи с оказанием муниципальным автономным учреждением частично платных услуг (работ)	тыс. руб.	-	-	-	-
1.2	сумма прибыли после налогообложения, образовавшаяся в связи с оказанием муниципальным автономным учреждением платных услуг (работ)	тыс. руб.	-	-	-	-

### 3. Об использовании имущества, закрепленного за муниципальным учреждением

3.1. Информация об общей стоимости недвижимого и движимого имущества муниципального учреждения:

3.1.1. муниципального автономного учреждения, муниципального бюджетного учреждения:

№	Наименование показателей	Ед. изм.	2020		2021	
			на начало отчетного периода	на конец отчетного периода	на начало отчетного периода	на конец отчетного периода
1	2	3	4	5	6	7
1	Общая балансовая стоимость имущества муниципального учреждения, в том числе:	тыс. руб.	183 959,0	192 059,2	192 059,2	186 338,8
1.1	приобретенного муниципальным учреждением за счет средств, выделенных учредителем, в том числе:	тыс. руб.	182 775,2	190 967,1	190 967,1	185 047,3
1.1.1	недвижимого имущества	тыс. руб.	160 843,3	167 735,3	167 735,3	155 092,5
1.2	приобретенного муниципальным учреждением за счет доходов, полученных от платных услуг и иной приносящей доход деятельности, в том числе:	тыс. руб.	1 183,8	1 092,1	1 092,1	1 291,5
1.2.1	недвижимого имущества	тыс. руб.	-	-	-	-
2	Общая балансовая стоимость имущества, закрепленного за муниципальным учреждением на праве оперативного управления, в том числе:	тыс. руб.	93 457,8	93 457,8	93 457,8	99 322,0
2.1	недвижимого имущества, всего, из него:	тыс. руб.	72 032,3	72 032,3	72 032,3	72 032,3
2.1.1	переданного в аренду	тыс. руб.	6 840,2	6 840,2	6 804,2	6 804,2
2.1.2	переданного в безвозмездное пользование	тыс. руб.	7 340,4	11 805,1	11 805,1	9 906,9
2.2	движимого имущества, всего	тыс. руб.	21 425,4	21 425,4	21 425,4	27 289,7
2.3	особо ценного движимого имущества, всего, из него:	тыс. руб.	17 963,3	17 963,3	17 963,3	24 143,5
2.3.1	переданного в аренду	тыс. руб.	1 130,4	1 130,4	1 130,4	948,3

2.3.2	переданного в безвозмездное пользование	тыс. руб.	143,4	143,4	143,4	143,4
2.4	иного движимого имущества, всего, из него:	тыс. руб.	3 462,1	3 462,1	3 462,1	3 146,2
2.4.1	переданного в аренду	тыс. руб.	-	-	-	-
2.4.2	переданного в безвозмездное пользование	тыс. руб.	-	-	-	33,0
3	Общая остаточная стоимость имущества муниципального учреждения, в том числе:	тыс. руб.	127 114,7	133 439,1	133 439,1	122 708,5
3.1	приобретенного муниципальным учреждением за счет средств, выделенных учредителем, в том числе:	тыс. руб.	126 898,5	133 439,1	133 439,1	122 708,5
3.1.1	недвижимого имущества	тыс. руб.	125 938,5	132 127,3	132 127,3	118 753,8
3.2	приобретенного муниципальным учреждением за счет доходов, полученных от платных услуг и иной приносящей доход деятельности, в том числе:	тыс. руб.	216,2	-	-	-
3.2.1	недвижимого имущества	тыс. руб.	-	-	-	-
4	Общая остаточная стоимость имущества, закрепленного за муниципальным учреждением на праве оперативного управления, в том числе:	тыс. руб.	38 073,3	36 894,1	36 894,1	39 167,9
4.1	недвижимого имущества, всего, из него:	тыс. руб.	37 340,7	36 680,8	36 680,8	35 986,9
4.1.1	переданного в аренду	тыс. руб.	3 497,2	3 484,7	3 484,7	3 415,0
4.1.2	переданного в безвозмездное пользование	тыс. руб.	3 876,3	6 015,7	6 015,7	4 035,15
4.2	движимого имущества, всего	тыс. руб.	732,6	213,3	213,3	3 181,0
4.3	особо ценного движимого имущества, всего, из него:	тыс. руб.	732,6	213,3	213,3	3 181,0
4.3.1	переданного в аренду	тыс. руб.	-	-	-	-
4.3.2	переданного в безвозмездное пользование	тыс. руб.	-	-	-	-
4.4	иного движимого имущества, всего, из него:	тыс. руб.	-	-	-	-
4.4.1	переданного в аренду	тыс. руб.	-	-	-	-
4.4.2	переданного в безвозмездное пользование	тыс. руб.	-	-	-	-

## 3.1.2. муниципального казенного учреждения:

№	Наименование показателей	Ед. изм.	2020		2021	
			на начало отчетного периода	на конец отчетного периода	на начало отчетного периода	на конец отчетного периода
1	2	3	4	5	6	7
1	Общая балансовая стоимость имущества, закрепленного за муниципальным казенным учреждением на праве оперативного управления, в том числе:	тыс. руб.	-	-	-	-
1.1	недвижимого имущества, всего, из него:	тыс. руб.	-	-	-	-
1.1.1	переданного в аренду	тыс. руб.	-	-	-	-
1.1.2	переданного в безвозмездное пользование	тыс. руб.	-	-	-	-
1.2	движимого имущества, всего, из него:	тыс. руб.	-	-	-	-
1.2.1	переданного в аренду	тыс. руб.	-	-	-	-
1.2.2	переданного в безвозмездное пользование	тыс. руб.	-	-	-	-
2	Общая остаточная стоимость имущества, закрепленного за муниципальным казенным учреждением на праве оперативного управления, в том числе:	тыс. руб.	-	-	-	-
2.1	недвижимого имущества, всего, из него:	тыс. руб.	-	-	-	-
2.1.1	переданного в аренду	тыс. руб.	-	-	-	-
2.1.2	переданного в безвозмездное пользование	тыс. руб.	-	-	-	-
2.2	движимого имущества, всего, из него:	тыс. руб.	-	-	-	-
2.2.1	переданного в аренду	тыс. руб.	-	-	-	-
2.2.2	переданного в безвозмездное пользование	тыс. руб.	-	-	-	-

## 3.2. Информация об использовании имущества, закрепленного за муниципальным учреждением:

№	Наименование показателей	Ед. изм.	2020		2021	
			на начало отчетного периода	на конец отчетного периода	на начало отчетного периода	на конец отчетного периода
1	2	3	4	5	6	7
1	Количество объектов недвижимого имущества, закрепленного за муниципальным учреждением на праве оперативного управления, из них:	ед.	22	22	22	22
1.1	зданий, строений, сооружений	ед.	2	2	2	2
1.2	иных объектов (замощений, заборов и других), в том числе:	ед.	20	20	20	20
1.3	количество неиспользованных объектов недвижимого имущества, из них:	ед.	-	-	-	-
1.3.1	зданий, строений, сооружений	ед.	-	-	-	-
1.3.2	иных объектов (замощений, заборов и других)	ед.	-	-	-	-
2	Количество объектов особо ценного движимого имущества, закрепленного за муниципальным учреждением на праве оперативного управления <sup>11</sup> , в том числе:	ед.	25 535	25 534	25 534	28 117
	количество неиспользованных объектов особо ценного движимого имущества	ед.	-	-	-	-
3	Общая площадь объектов недвижимого имущества, закрепленного за муниципальным учреждением на праве оперативного управления, из них:	кв. м	40 437,19	40 437,19	40 437,19	40 437,19
3.1	зданий, строений, сооружений, в том числе:	кв. м	10 920,9	10 920,9	10 920,9	10 920,9
3.1.1	переданного в аренду <sup>13</sup>	кв. м	1 023,5	1 023,5	1 023,5	1 023,5
3.1.2	переданного в безвозмездное пользование <sup>13</sup>	кв. м	1 314,3	2 008,2	2 008,2	1 657,1
3.2	иных объектов (замощений, заборов и других)	кв. м	29 516,29	29 516,29	29 516,29	29 516,29
4	Общая площадь неиспользуемого недвижимого имущества, закрепленного за муниципальным учреждением на праве оперативного управления, в том числе:	кв. м	-	-	-	-
4.1	переданного в аренду <sup>13</sup>	кв. м	-	-	-	-
4.2	переданного в безвозмездное пользование <sup>13</sup>	кв. м	-	-	-	-
5	Объем средств, полученных от сдачи в аренду в установленном порядке имущества, закрепленного за муниципальным учреждением на праве оперативного управления	тыс. руб.		709,3	709,3	903,5

Руководитель муниципального автономного учреждения

(подпись)

(расшифровка подписи)

Руководитель финансово-экономической службы муниципального бюджетного учреждения, муниципального казенного учреждения (или иное уполномоченное лицо)<sup>14</sup>

(подпись)

(расшифровка подписи)

Исполнитель (лицо, ответственное за составление отчета)

(подпись)

(расшифровка подписи)



СОГЛАСОВАН

\_\_\_\_\_  
(начальник департамента  
имущественных отношений  
администрации города Перми)

СОГЛАСОВАН<sup>15</sup>

\_\_\_\_\_  
(руководитель муниципального  
казенного учреждения,  
осуществляющего функции  
по ведению бухгалтерского учета)

СОГЛАСОВАН<sup>16</sup>

\_\_\_\_\_  
(руководитель функционального (территориального)  
органа администрации города Перми,  
осуществляющего функции и полномочия учредителя)

Отчет о результатах деятельности  
муниципального учреждения города Перми  
\_\_\_\_\_ за период  
(наименование учреждения)  
с \_\_\_\_\_ по \_\_\_\_\_,

опубликованный ранее в печатном средстве  
массовой информации «Официальный  
бюллетень органов местного самоуправления  
муниципального образования город Пермь»  
от \_\_\_\_\_ № \_\_\_\_\_ на официальном сайте

муниципального образования город Пермь  
в информационно-телекоммуникационной  
сети Интернет, считать недействительным<sup>17</sup>

-----  
<sup>1</sup> Отчет о результатах деятельности муниципального автономного учреждения утверждается руководителем функционального (территориального) органа администрации города Перми, осуществляющего функции и полномочия учредителя муниципального автономного учреждения города Перми. Отчет о результатах деятельности муниципального бюджетного учреждения, муниципального казенного учреждения утверждается руководителем соответствующего учреждения.

<sup>2</sup> Год, предшествующий отчетному году.

<sup>3</sup> Отчетный год.

<sup>4</sup> Заполняется муниципальным автономным учреждением, муниципальным бюджетным учреждением, муниципальным казенным учреждением, в отношении которого органом, осуществляющим функции и полномочия учредителя, принято решение о формировании им муниципального задания на оказание услуг (выполнение работ).

<sup>5</sup> Для муниципальных казенных учреждений – установленная численность учреждения, для муниципальных автономных учреждений, муниципальных бюджетных учреждений – численность в соответствии с утвержденным штатным расписанием учреждения. В случае изменения установленной численности учреждения указываются причины, приведшие к их изменению на конец отчетного периода.

<sup>6</sup> Указывается уровень профессионального образования и стаж работы сотрудников.

<sup>7</sup> Категории (группы) работников указываются в соответствии с отраслевым Положением о системе оплаты труда работников муниципальных учреждений, утвержденным постановлением администрации города Перми.

<sup>8</sup> Заполняется муниципальным автономным учреждением.

<sup>9</sup> Заполняется муниципальным автономным учреждением. Отчет по муниципальным программам, ведомственным целевым программам представляется в рамках деятельности, осуществленной учреждением.

<sup>10</sup> Заполняется муниципальным казенным учреждением, муниципальным автономным и бюджетным учреждением в разрезе поступлений (выплат), предусмотренных планом финансово-хозяйственной деятельности учреждения.

<sup>11</sup> Заполняется муниципальным автономным учреждением, муниципальным бюджетным учреждением.

<sup>12</sup> Заполняется муниципальным казенным учреждением.

<sup>13</sup> Указываются площади недвижимого имущества, переданного в аренду, безвозмездное пользование по всем договорам, заключенным в течение отчетного периода.

<sup>14</sup> Подписывается руководителем финансово-экономической службы муниципального бюджетного учреждения, муниципального казенного учреждения в случае если ведение бухгалтерского учета не передано муниципальному казенному учреждению, осуществляющему функции по ведению бухгалтерского учета (не централизовано).

<sup>15</sup> Согласовывается руководителем муниципального казенного учреждения, осуществляющего функции по ведению бухгалтерского учета, в случае если ведение бухгалтерского учета передано муниципальному казенному учреждению, осуществляющему функции по ведению бухгалтерского учета (централизовано).

<sup>16</sup> Применяется для муниципального бюджетного учреждения, муниципального казенного учреждения.

<sup>17</sup> Информация об отмене опубликованного ранее Отчета указывается учреждением в случае обнаружения неточностей и ошибок в Отчете и внесения изменений в опубликованный ранее Отчет.

УТВЕРЖДЕН

Заместителем начальника департамента  
по управлению муниципальными ресурсами  
О.Ю. Желтовой

**Отчет**  
**о результатах деятельности муниципального учреждения города Перми**  
**и об использовании закрепленного за ним муниципального имущества**  
**«Средняя общеобразовательная школа № 77 с углубленным изучением английского языка» г.Перми**  
**за период с 01.01.2021 по 31.12.2021**  
**(по состоянию на 01 января 2022 года)**

**1. Общие сведения об учреждении**

1.1. Сведения об учреждении:

Полное наименование	муниципальное автономное общеобразовательное учреждение «Средняя общеобразовательная школа № 77 с углубленным изучением английского языка» г.Перми
Сокращенное наименование	МАОУ «СОШ № 77» г.Перми
Юридический адрес	614010, Россия, Пермский край, г.Пермь, ул.Героев Хасана, дом 18
Фактический адрес	614010, Россия, Пермский край, г.Пермь, ул.Героев Хасана, дом 18
Телефон/факс/электронная почта	+7(342)281-26-41/ +7(342)207-07-61 Shkola77@obrazovanie.perm.ru
Ф.И.О. руководителя, телефон	Иконникова Елена Евгеньевна, 8(342)281-26-41
Документ, подтверждающий государственную регистрацию некоммерческой организации (номер, дата выдачи)	59-БГ № 548703 от 05.09.2012г. срок действия - бессрочно
Лицензия (номер, дата выдачи, срок действия)	Серия и номер бланка 59Л01 № 0003617 Лицензия № 5655 от 21.11.2016г., срок действия - бессрочно
Свидетельство об аккредитации (номер, дата выдачи, срок действия)	Серия 59А01 №0001257 от 19.11.2016г. по 15.06.2023г.

1.2. Виды деятельности, осуществляемые учреждением:

№	Виды деятельности учреждения	Основание (перечень разрешительных документов, на основании которых учреждение осуществляет деятельность, с указанием номеров, даты выдачи и срока действия)	
		2020 год	2021 год
1	2	3	4
1	Основные виды деятельности: Реализация основных общеобразовательных программ начального общего образования, основного общего образования и среднего общего образования, в том числе программ общего образования по индивидуальным учебным планам на уровне среднего образования, образовательных программ основного общего образования и среднего общего образования, обеспечивающих изучение предметов на профильном уровне, адаптированных программ образования для детей с ограниченными возможностями здоровья, а для инвалидов также в соответствии с индивидуальной программой реабилитации инвалидов.	Устав (утв. Распоряжением начальника Департамента образования администрации города Перми от 26.04.2018 № СЭД-059-08-01-26-58)  Лицензия № 5655 от 21.11.2016 г., срок действия - бессрочно, Серия и номер бланка 59Л01 № 0003617  Свидетельство об аккредитации серия и номер бланка 59А01 № 0001257 от 19.11.2016 г. по 15.06.2023 г.	Устав (утв. Распоряжением начальника Департамента образования администрации города Перми от 26.04.2018 № СЭД-059-08-01-26-58)  Лицензия № 5655 от 21.11.2016 г., срок действия - бессрочно, Серия и номер бланка 59Л01 № 0003617  Свидетельство об аккредитации серия и номер бланка 59А01 № 0001257 от 19.11.2016 г. по 15.06.2023 г.

2	<p>Виды деятельности, не являющиеся основными:</p> <p>1. организация отдыха детей в лагере досуга и отдыха;</p> <p>2. проведение мероприятий в сфере образования;</p> <p>3. реализация дополнительных общеразвивающих программ художественно-эстетической, физкультурно-спортивной, социально-педагогической и иной направленности;</p> <p>4. осуществление приносящей доход деятельности:</p> <ul style="list-style-type: none"> <li>- оказание платных образовательных услуг по направлениям согласно Положению об оказании платных образовательных услуг и ежегодно утверждаемому перечню;</li> <li>- сдача в аренду имущества, закрепленного за Учреждением на праве оперативного управления, а также имущества, приобретенного за счет ведения самостоятельной финансово-хозяйственной деятельности, в порядке, установленном действующими законодательством РФ и нормативно-правовыми актами органов местного самоуправления города Перми;</li> <li>- организация отдыха детей в лагере досуга и отдыха на территории Учреждения сверх муниципального задания.</li> </ul>	<p>Устав (утв. Распоряжением начальника Департамента образования администрации города Перми от 26.04.2018 № СЭД-059-08-01-26-58)</p> <p>Лицензия № 5655 от 21.11.2016 г., срок действия - бессрочно, Серия и номер бланка 59Л01 № 0003617</p> <p>Свидетельство об аккредитации серия и номер бланка 59А01 № 0001257 от 19.11.2016 г. по 15.06.2023 г.</p>	<p>Устав (утв. Распоряжением начальника Департамента образования администрации города Перми от 26.04.2018 № СЭД-059-08-01-26-58)</p> <p>Лицензия № 5655 от 21.11.2016 г., срок действия - бессрочно, Серия и номер бланка 59Л01 № 0003617</p> <p>Свидетельство об аккредитации серия и номер бланка 59А01 № 0001257 от 19.11.2016 г. по 15.06.2023 г.</p>
---	---	---	---

## 1.3. Функции, осуществляемые учреждением:

№	Наименование функций	Количество штатных единиц, шт.		Доля бюджета учреждения, расходуемая на осуществление функций, %	
		2020 год	2021 год	2020 год	2021 год
1	2	3	4	5	6
1	Профильные функции	60,64	59,72	95,41%	91,29%
2	Непрофильные функции	5	5,7	4,59%	8,7%

1.4. Перечень услуг (работ), оказываемых учреждением<sup>4</sup>:

№	Наименование услуги (работы)	2020 год	2021 год	Категория потребителей
1	2	3	4	5
1	Муниципальные услуги (работы), оказываемые потребителям в соответствии с муниципальным заданием			
1.1.1.	Реализация основных общеобразовательных программ начального общего образования	336	356	Физические лица
1.1.2.	Реализация основных общеобразовательных программ основного общего образования	286	290	Физические лица
1.1.3.	Реализация основных общеобразовательных программ среднего общего образования	104	89	Физические лица
1.1.4.	Организация отдыха детей и молодежи	71	100	Физические лица
2	Услуги (работы), оказываемые потребителям за плату	357	424	
2.1.1.	Подготовка детей к школе	86	85	Физические лица
2.1.2.	Познавательное-речевое направление	188	272	Физические лица
2.1.3.	Художественно – эстетическое направление	43	67	Физические лица
2.1.4.	Другие платные (школьный бал, ЦРСО)	40	0	Физические лица

## 1.5. Информация об установленной и фактической численности работников учреждения:

№	Наименование показателей	Ед. изм.	2020 год		2021 год	
			на начало отчетного периода	на конец отчетного периода	на начало отчетного периода	на конец отчетного периода
1	2	3	4	5	6	7
1	Установленная численность учреждения <sup>5</sup>	штук	66.14	65.34	65.34	65,42
2	Фактическая численность	штук	66.14	65.34	65.34	65,31
2.1	Количественный состав	человек	54	59	59	56
2.2	Квалификация сотрудников <sup>6</sup>	человек	высшее образование и стаж работы: до 3-х лет - 7; с 3 до 8 лет - 6; с 8 до 14 лет -9; с 14 до 20 лет - 2; более 20 лет -27	высшее образование и стаж работы: до 3-х лет - 6; с 3 до 8 лет -11; с 8 до 14 лет -6; с 14 до 20 лет - 4; более 20 лет - 26	высшее образование и стаж работы: до 3-х лет - 6; с 3 до 8 лет -11; с 8 до 14 лет -6; с 14 до 20 лет - 4 более 20 лет - 26	высшее образование и стаж работы: до 3-х лет - 6; с 3 до 8 лет - 9; с 8 до 14 лет -7; с 14 до 20 лет -3; более 20 лет - 22;
			средне - специальное образование и стаж работы: до 3-х лет - 0; с 3 до 8 лет - 1; с 8 до 14 лет-0; с 14 до 20 лет -0; более 20 лет -1;	средне - специальное образование и стаж работы: до 3-х лет - 1; с 3 до 8 лет - 1; с 8 до 14 лет -0; с 14 до 20 лет - 0; более 20 лет -3;	средне - специальное образование и стаж работы: до 3-х лет - 1; с 3 до 8 лет - 1; с 8 до 14 лет -0; с 14 до 20 лет - 0; более 20 лет -3;	средне - специальное образование и стаж работы: до 3-х лет - 1; с 3 до 8 лет - 1; с 8 до 14 лет-0; с 14 до 20 лет - 0; более 20 лет - 7;
			Среднее образование и стаж работы: до 3-х лет -0 с 3 до 8 лет -0 с 8 до 14 лет -0 с 14 до 20 лет -0 более 20 лет -1	Среднее образование и стаж работы: до 3-х лет -0 с 3 до 8 лет -0 с 8 до 14 лет -0 с 14 до 20 лет -0 более 20 лет -1	Среднее образование и стаж работы: до 3-х лет -0 с 3 до 8 лет -0 с 8 до 14 лет -0 с 14 до 20 лет -0 более 20 лет -1	Среднее образование и стаж работы: до 3-х лет -0 с 3 до 8 лет -0 с 8 до 14 лет -0 с 14 до 20 лет -0 более 20 лет -0

## 1.6. Информация о среднегодовой численности и средней заработной плате работников учреждения:

№	Наименование показателей	Ед. изм.	2020 год	2021 год
1	2	3	4	5
1	Среднегодовая численность работников учреждения, в том числе <sup>7</sup> :	человек	52,6	49,1
1.1	Работники учреждения, непосредственно осуществляющие учебный (воспитательный, образовательный) процесс (в учреждениях, реализующих программы общего образования, дошкольных образовательных учреждениях, учреждениях дополнительного образования детей)	человек	43,9	41,3
1.2	Работники учреждения, непосредственно осуществляющие основную деятельность, направленную на достижение целей, для реализации которых создано учреждение (в иных учреждениях)	человек		
1.3	Педагогические работники, кроме работников, непосредственно осуществляющих учебный (воспитательно-образовательный) процесс	человек	2	2
1.4	Руководители учреждения	человек	4	4
1.5	Учебно-вспомогательный персонал	человек	0,0	0,0
1.6	Административный персонал	человек	0,0	0,0
1.7	Рабочие	человек	2,7	1,8
2	Средняя заработная плата работников учреждения, в том числе <sup>7</sup> :	руб.	45251,59	51437,0

2.1	Работники учреждения, непосредственно осуществляющие учебный (воспитательный, образовательный) процесс (в учреждениях, реализующих программы общего образования, дошкольных образовательных учреждениях, учреждениях дополнительного образования детей)	руб.	42190,60	46782,1
2.2	Работники учреждения, непосредственно осуществляющие основную деятельность, направленную на достижение целей, для реализации которых создано учреждение (в иных учреждениях)	руб.	-	-
2.3	Педагогические работники, кроме работников, непосредственно осуществляющих учебный (воспитательно-образовательный) процесс	руб.	47241,76	56349,24
2.4	Руководители учреждения	руб.	66531,25	76056,0
2.5	Учебно-вспомогательный персонал	руб.	-	-
2.6	Административный персонал	руб.	0,0	0,0
2.7	Рабочие	руб.	40367,30	40013,90

1.7. Информация об осуществлении муниципальным автономным учреждением деятельности, связанной с выполнением работ или оказанием услуг в соответствии с обязательствами перед страховщиком по обязательному социальному страхованию, и об объеме финансового обеспечения данной деятельности<sup>8</sup>:

№	Наименование услуги (работы)	Объем услуг (работ), ед. изм.		Объем финансового обеспечения, тыс. руб.	
		2020 год	2021 год	2020 год	2021 год
1	2	3	4	5	6
	нет	-	-	-	-

1.8. Информация об объеме финансового обеспечения муниципального автономного учреждения в рамках муниципальных программ, ведомственных целевых программ, утвержденных в установленном порядке<sup>9</sup>:

№	Наименование муниципальных программ, ведомственных целевых программ с указанием правового акта об их утверждении (в разрезе каждой программы)	Объем финансового обеспечения, тыс. руб.	
		2020 год	2021 год
1	2	3	4
1.1	Постановление администрации города Перми от 18.10.2018 N 764 «Об утверждении муниципальной программы «Социальная поддержка и обеспечение семейного благополучия населения города Перми»	160,8	388,6
1.2	Постановление администрации города Перми от 19.10.2018 N 792 «Об утверждении муниципальной программы «Доступное и качественное образование»	40 238,5	47 829,6
1.3	Постановление администрации города Перми от 18.10.2017 N 866 «Об утверждении муниципальной программы «Приведение в нормативное состояние образовательных организаций города Перми»	-	7 285,8

1.9. Состав наблюдательного совета учреждения<sup>8</sup>:

№	Фамилия, имя, отчество	Должность	Правовой акт о назначении членов наблюдательного совета (вид, дата, №, наименование)	Срок полномочий
1	2	3	4	5
2	Солдаткина Ольга Ивановна	Представитель органа местного самоуправления в лице департамента имущественных отношений администрации города Перми	Приказ заместителя главы администрации города Перми -начальника департамента образования от 12.10.2021 № СЭД-059-08-01-09-1048	20.09.2026
3	Новикова Наталья Георгиевна	Представитель органа местного самоуправления в лице учредителя департамента образования администрации города Перми	Приказ заместителя главы администрации города Перми -начальника департамента образования от 12.10.2021 № СЭД-059-08-01-09-1048	20.09.2026

№	Фамилия, имя, отчество	Должность	Правовой акт о назначении членов наблюдательного совета (вид, дата, №, наименование)	Срок полномочий
1	2	3	4	5
1	Симонова Анастасия Александровна	Представитель общественности	Приказ начальника департамента образования от 12.10.2021 № СЭД 059-08-01-09-1048 «Об утверждении нового состава наблюдательного совета в МАОУ «Средняя общеобразовательная школа № 77 с углубленным изучением английского языка» г.Перми»	20.09.2026
2	Кульпина Наталья Аркадьевна	Представитель родительской общественности	Приказ начальника департамента образования от 12.10.2021 № СЭД 059-08-01-09-1048 «Об утверждении нового состава наблюдательного совета в МАОУ «Средняя общеобразовательная школа № 77 с углубленным изучением английского языка» г.Перми»	20.09.2026
3	Власенко Светлана Георгиевна	Представитель трудового коллектива	Приказ начальника департамента образования от 12.10.2021 № СЭД 059-08-01-09-1048 «Об утверждении нового состава наблюдательного совета в МАОУ «Средняя общеобразовательная школа № 77 с углубленным изучением английского языка» г.Перми»	20.09.2026
4	Хафизова Евгения Андреевна	Представитель родительской общественности	Приказ начальника департамента образования от 12.10.2021 № СЭД 059-08-01-09-1048 «Об утверждении нового состава наблюдательного совета в МАОУ «Средняя общеобразовательная школа № 77 с углубленным изучением английского языка» г.Перми»	20.09.2026
5	Новикова Наталья Георгиевна	Представитель органа местного самоуправления в лице учредителя-департамента образования	Приказ начальника департамента образования от 12.10.2021 № СЭД 059-08-01-09-1048 «Об утверждении нового состава наблюдательного совета в МАОУ «Средняя общеобразовательная школа № 77 с углубленным изучением английского языка» г.Перми»	20.09.2026
6	Солдаткина Ольга Ивановна	Представитель органа местного самоуправления в лице департамента имущественных отношений администрации города Перми	Приказ начальника департамента образования от 12.10.2021 № СЭД 059-08-01-09-1048 «Об утверждении нового состава наблюдательного совета в МАОУ «Средняя общеобразовательная школа № 77 с углубленным изучением английского языка» г.Перми»	20.09.2026

## 2. Результат деятельности муниципального учреждения

### 2.1. Изменение балансовой (остаточной) стоимости нефинансовых активов:

№	Наименование показателей	Ед. изм.	2020 год	2021 год	Изменение стоимости нефинансовых активов, %
1	2	3	4	5	6
1	Балансовая стоимость нефинансовых активов	тыс. руб.	99242,7	100801,3	+1,5
2	Остаточная стоимость нефинансовых активов	тыс. руб.	63002,6	62746,3	-0,4

### 2.2. Общая сумма выставленных требований в возмещение ущерба по недостаткам и хищениям:

№	Наименование показателей	Ед. изм.	2020 год	2021 год
1	2	3	4	5
1	Общая сумма выставленных требований в возмещение ущерба по недостаткам и хищениям, в том числе:	тыс. руб.	-	-

1.1	материальных ценностей	тыс. руб.	20,8	20,8
1.2	денежных средств	тыс. руб.	-	-
1.3	от порчи материальных ценностей	тыс. руб.	-	-

2.3. Изменение дебиторской и кредиторской задолженности в разрезе поступлений (выплат)<sup>10</sup>:

№	Наименование показателей	Ед. изм.	2020 год	2021 год	Изменение суммы задолженности относительно предыдущего отчетного года, %	Причины образования просроченной кредиторской задолженности, дебиторской задолженности, нереальной к взысканию
1	2	3	4	5	6	7
1	Сумма дебиторской задолженности, в том числе:	тыс. руб.	2416,5	98 846,5	3 990,5	х
1.1	в разрезе поступлений	тыс. руб.	1000,5	98 669,9	9 762,1	х
	Доходы от собственности	тыс. руб.	380,2	162,4	-57,2	
	Доходы от оказания платных услуг	тыс. руб.	620,3	75 447,7	12 063,1	
	расчеты по поступлениям текущего характера	тыс. руб.	0,0	23059,5	100	
	Доходы от возмещения коммунальных услуг	тыс. руб.	0,0	0,3	100	
1.2	в разрезе выплат		1416,0	176,5	-87,5	х
	Заработная плата	тыс. руб.	0,1	4,0	3900,0	
	Начисления по заработной плате	тыс. руб.	676,8	31,7	-95,3	
	По выданным авансам на коммунальные услуги	тыс. руб.	47,0	30,2	-35,7	
	По выданным авансам на услуги по содержанию имущества	тыс. руб.	215,9	0,0	-100,0	
	По выданным авансам на прочие работы, услуги	тыс. руб.	360,7	58,6	-83,8	
	По выданным авансам на приобретение основных средств	тыс. руб.	61,5	0	-100,0	
	По выданным авансам на услуги страхования	тыс. руб.	10,0	10,0	0,0	
	По выданным авансам на материальных запасов	тыс. руб.	2,3	0,0	-100,0	
	Расчеты по платежам в бюджеты	тыс. руб.	0,0	0,0	0,0	
	Расчеты по ущербу по основным средствам	тыс. руб.	20,8	20,8	0,0	
	Расчеты по авансам по социальным компенсациям персоналу в натуральной форме	тыс. руб.	20,8	21,2	+1,9	
2	Нереальная к взысканию дебиторская задолженность	тыс. руб.	-	-	-	
3	Сумма кредиторской задолженности, в том числе:	тыс. руб.	3730,9	3250,3	-12,9	х
3.1	в разрезе поступлений		1615,4	1593,8	-1,3	х
	Доходы от оказания платных услуг	тыс. руб.	1612,1	1593,8	-1,1	
	Прочие доходы	тыс. руб.	3,3	0,0	-100,0	
	субсидии на иные цели	тыс. руб.	0,0	0,0	0,0	
3.2	В разрезе выплат		2115,5	1656,5	-21,7	
	Заработная плата	тыс. руб.	1,2	0	-100,0	
	Начисления по заработной плате	тыс. руб.	846,5	32,0	-96,2	
	По оплате услуги по содержанию имущества	тыс. руб.	113,6	0,0	-100,0	



	По прочим работам, услугам	тыс. руб.	14,9	0,0	-100,0	
	По основным средствам	тыс. руб.	125,5	0,0	-100,0	
	По материальным запасам	тыс. руб.	1,3	0,0	-100,0	
	По транспортным услугам	тыс. руб.	0,7	0,0	-100,0	
	По пособиям по социальной помощи населению	тыс. руб.	44,1	44,4	+0,7	
	Расчеты по платежам в бюджеты	тыс. руб.	967,7	1580,1	+63,3	
4	Просроченная кредиторская задолженность	тыс. руб.	-	-		

## 2.4. Информация о суммах доходов, полученных учреждением от оказания платных услуг (выполнения работ):

№	Наименование показателей	Ед. изм.	Год 2020		Год 2021	
			план	факт	план	факт
1	2	3	4	5	6	7
1	Сумма доходов, полученных от оказания платных услуг (выполнения работ), в том числе:	тыс. руб.	5144,9	5144,9	8202,4	4398,7
1.1	частично платных, из них по видам услуг (работ):	тыс. руб.	-	-	-	-
1.2	полностью платных, из них по видам услуг (работ):	тыс. руб.	5144,9	5144,9	8202,4	4398,7
	Подготовка детей к школе	тыс. руб.	1940,1	1940,1	4499,6	2478,2
	Познавательное-речевое направление	тыс. руб.	2873,1	2873,1	1393,3	502,1
	Художественно-эстетическое направление	тыс. руб.	216,7	216,7	2309,5	1418,4
	Другие платные (школьный бал, ЦРСО)	тыс. руб.	115,00	115,00	0,0	0,0
2	Сумма доходов, полученных при осуществлении основных видов деятельности сверх муниципального задания, в том числе:	тыс. руб.	-	-	-	-
	...		-	-	-	-
3	Сумма доходов, полученных при осуществлении иных видов деятельности, в том числе:	тыс. руб.	-	-	-	-
	...		-	-	-	-

2.5. Информация об исполнении муниципального задания учредителя<sup>4</sup>:

№	Наименование услуги (работы)	Объем услуг (работ), ед. изм.				Объем финансового обеспечения, тыс. руб.				Объем услуг (работ), оказанных сверх муниципального задания, ед. изм.	
		план		факт		план		факт		2020 год	2021 год
		2020 год	2021 год	2020 год	2021 год	2020 год	2021 год	2020 год	2021 год		
1	2	3	4	5	6	7	8	9	10	11	12
	Реализация основных общеобразовательных программ начального общего образования	336	358	335	358	14356,3	15393,5	14268,4	15263,5	-	-
	Реализация основных общеобразовательных программ основного общего образования	286	290	286	290	12427,9	15386,4	12427,9	15386,4	1	-
	Реализация основных общеобразовательных программ среднего общего образования	104	89	104	90	5696,2	5756,1	5696,2	5756,1	-	1
	Затраты на уплату налогов	-	-	-	-	1077,3	828,0	1077,3	828,0	-	-

Нормативные затраты на содержание муниципального имущества	-		-		545,3	523,8	545,3	523,8	-	-
Организация отдыха детей и молодежи в каникулярное время с дневным пребыванием	71	100	71	100	139,7	364,4	120,7	360,4	-	-
Обеспечение своевременной выплаты заработной платы работникам в первые рабочие дни 2019, 2020 года с учетом установленных сроков	-		-		2715,3	-	2715,3	-	-	-

2.6. Информация о ценах (тарифах) на платные услуги (работы), оказываемые потребителям (в динамике в течение отчетного года):

№	Наименование услуги (работы)	Ед. изм.	Цены (тарифы) на платные услуги (работы), оказываемые потребителям																							
			2021 год																							
			план												факт											
январь	февраль	март	апрель	май	июнь	июль	август	сентябрь	октябрь	ноябрь	декабрь	январь	февраль	март	апрель	май	июнь	июль	август	сентябрь	октябрь	ноябрь	декабрь			
1	2	3	4	5	6	7	8	9	10	11	12	13	14	15	16	17	18	19	20	21	22	23	24	25	26	27
1	Подготовка к школе	руб.	3400	3400	3400	3400	3400				3600	3600	3600	3600	3400	3400	3400	3400	3400				3600	3600	3600	3600
2	Познавательное-речевое направление	руб.	1000	1000	1000	1000	1000				1080	1080	1080	1080	1000	1000	1000	1000	1000				1080	1080	1080	1080
3	Художественно – эстетическое направление	руб.	850	850	850	850	850				1072	1072	1072	1072	850	850	850	850	850				1072	1072	1072	1072

2.7. Информация о результатах оказания услуг (выполнения работ):

№	Наименование показателей	Ед. изм.	2020 год		2021 год	
			план	факт	план	факт
1	2	3	4	5	6	7
1	Общее количество потребителей, воспользовавшихся услугами (работами) учреждения, в том числе:	ед.	1221	1220	1261	1262
1.1	бесплатными, из них по видам услуг (работ):	ед.	797	796	837	838
	Реализация основных общеобразовательных программ начального общего образования	ед.	336	335	358	358
	Реализация основных общеобразовательных программ основного общего образования	ед.	286	286	290	290
	Реализация основных общеобразовательных программ среднего общего образования	ед.	104	104	89	90
	Организация отдыха детей и молодежи	ед.	71	71	100	100
1.2	частично платными, из них по видам услуг (работ):	ед.	0	0	0	0
1.3	полностью платными, из них по видам услуг (работ):	ед.	357	357	424	424
	Подготовка детей к школе	ед.	86	86	85	85
	Познавательное-речевое направление	ед.	188	188	272	272
	Художественно – эстетическое направление	ед.	43	43	67	67
	Другие платные (школьный бал, ЦРСО)	ед.	40	40	0	0

2	Средняя стоимость получения частично платных услуг для потребителей, в том числе по видам услуг (работ) <sup>8</sup> :	руб.	0	0	0	0
3	Средняя стоимость получения платных услуг для потребителей, в том числе по видам услуг (работ) <sup>8</sup> :	руб.	1593,7	1593,7	1513,65	1513,65
	Подготовка детей к школе	руб.	3400	3400	3488,89	3488,89
	Познавательное-речевое направление	руб.	1000	1000	1035,56	1035,56
	Социально-личностное направление	руб.	0	0	0	0
	Художественно – эстетическое направление	руб.	850	850	948,67	948,67

## 2.8. Информация о жалобах потребителей:

№	Виды зарегистрированных жалоб	Количество жалоб		Принятые меры по результатам рассмотрения жалоб
		2020 год	2021 год	
1	2	3	4	5
1	Жалобы потребителей, поступившие в учреждение	-	-	-
2	Жалобы потребителей, поступившие учредителю	1	-	-
3	Жалобы потребителей, поступившие Главе города Перми	-	-	-
4	Жалобы потребителей, поступившие губернатору Пермского края	-	-	-
5	Жалобы потребителей, поступившие в прокуратуру города Перми	1	-	-

2.9. Информация о суммах кассовых и плановых поступлений (с учетом возвратов) и выплат (с учетом восстановленных кассовых выплат), предусмотренных планом финансово-хозяйственной деятельности учреждения<sup>11</sup>:

№	Наименование показателей	Ед. изм.	2020 год	2021 год
1	2	3	4	5
1	<b>Суммы плановых поступлений (с учетом возвратов), в том числе:</b>	тыс. руб.	<b>50 085,1</b>	<b>64 422,3</b>
	Собственные доходы	тыс. руб.	8 933,1	8 902,4
	Субсидии на выполнение муниципального задания	тыс. руб.	33 990,8	38 145,8
	Субсидии на иные цели	тыс. руб.	7 161,2	17 374,1
2	<b>Суммы кассовых поступлений (с учетом возвратов), в том числе:</b>	тыс. руб.	<b>46 793,4</b>	<b>60 547,0</b>
	Собственные доходы	тыс. руб.	5 641,4	5 027,1
	Субсидии на выполнение муниципального задания	тыс. руб.	33 990,8	38 145,8
	Субсидии на иные цели	тыс. руб.	7 161,2	17 374,1
3	<b>Суммы плановых выплат (с учетом восстановленных кассовых выплат), в том числе:</b>	тыс. руб.	<b>54 224,7</b>	<b>65 479,5</b>
	в разрезе выплат			
	<b>Собственные доходы учреждения (в том числе):</b>	тыс. руб.	<b>9 639,2</b>	<b>9 116,7</b>
	Заработная плата (КВР 111)	тыс. руб.	4 183,2	4 183,2
	Прочие выплаты (КВР 112)	тыс. руб.	91,0	40,0
	Начисления на выплату по оплате труда (КВР 119)	тыс. руб.	1 254,3	1 254,3
	Услуги связи (КВР 244)	тыс. руб.	3,0	23,0
	Транспортные услуги (КВР 244)	тыс. руб.	24,6	6,4
	Коммунальные услуги, всего (КВР 244)	тыс. руб.	1 132,3	179,0
	Коммунальные услуги, всего (КВР 247)	тыс. руб.	0,0	886,1
	Арендная плата за пользование имуществом (КВР 244)	тыс. руб.	0,0	0,0
	Работы по содержанию имущества (КВР 244)	тыс. руб.	938,0	808,6
	Прочие услуги (выполнение работ) (КВР 244)	тыс. руб.	1 119,8	1 111,8
	Прочие расходы (КВР 851,853)	тыс. руб.	213,0	152,0
	Увеличение стоимости основных средств (КВР 244)	тыс. руб.	166,8	135,2
	Увеличение стоимости материальных запасов (КВР 244)	тыс. руб.	477,9	337,1
	Пособие по социальной помощи населению (КВР 321)	тыс. руб.	35,3	0,0
	<b>Субсидии на выполнение муниципального задания (в том числе):</b>	тыс. руб.	<b>36 958,2</b>	<b>38 576,7</b>

	Заработная плата (КВР 111)	тыс. руб.	23 980,9	24 636,7
	Прочие выплаты (КВР 112)	тыс. руб.	0,7	25,5
	Начисления на выплату по оплате труда (КВР 119)	тыс. руб.	6 776,1	8 001,0
	Услуги связи (КВР 244)	тыс. руб.	185,2	170,2
	Коммунальные услуги, всего (КВР 244)	тыс. руб.	1 282,7	255,0
	Коммунальные услуги, всего (КВР 247)	тыс. руб.	0,0	1 063,1
	Работы по содержанию имущества (КВР 244)	тыс. руб.	1 801,2	1 796,9
	Прочие услуги (выполнение работ) (КВР 244)	тыс. руб.	756,4	854,0
	Пособия по социальной помощи населению (КВР 321)	тыс. руб.	272,1	207,8
	Прочие расходы (КВР 851)	тыс. руб.	1 077,3	828,0
	Увеличение стоимости основных средств (КВР 244)	тыс. руб.	507,3	532,8
	Страхование (КВР 244)	тыс. руб.	3,5	3,5
	Увеличение стоимости материальных запасов (КВР 244)	тыс. руб.	314,8	202,2
	<b>Субсидии на иные цели</b>	<b>тыс. руб.</b>	<b>7627,3</b>	<b>17 786,1</b>
	в том числе:			
	Заработная плата (КВР 111)	тыс. руб.	2 855,0	3 652,0
	Начисления на выплату по оплате труда (КВР 119)	тыс. руб.	911,5	1 086,6
	Работы, услуги по содержанию имущества (КВР 244)	тыс. руб.	87,3	0,0
	Прочие услуги (выполнение работ) (КВР 243)	тыс. руб.	0,0	7 285,8
	Прочие услуги (выполнение работ) (КВР 244)	тыс. руб.	88,0	4 930,2
	Пособия по социальной помощи населению (КВР 244,321,323,112)	тыс. руб.	3 614,2	799,8
	Прочие расходы (КВР 244,350)	тыс. руб.	10,0	10,0
	Прочие расходы (КВР 851)	тыс. руб.	20,7	0,0
	Расходы по приобретению материальных запасов (КВР 244)	тыс. руб.	40,6	21,7
4	<b>Суммы кассовых выплат (с учетом восстановленных кассовых выплат), в том числе:</b>	тыс. руб.	<b>49 657,3</b>	<b>59 787,8</b>
	<b>Собственные доходы учреждения (в том числе):</b>	тыс. руб.	<b>6 148,1</b>	<b>5 141,1</b>
	Заработная плата (КВР 111)	тыс. руб.	3 264,1	2 460,5
	Прочие выплаты (КВР 112)	тыс. руб.	26,4	22,9
	Начисления на выплату по оплате труда (КВР 119)	тыс. руб.	1 044,8	699,2
	Услуги связи (КВР 244)	тыс. руб.	2,9	13,3
	Транспортные услуги (КВР 244)	тыс. руб.	18,1	6,4
	Коммунальные услуги, всего (КВР 244)	тыс. руб.	245,4	116,5
	Коммунальные услуги, всего (КВР 247)	тыс. руб.	0,0	527,8
	Арендная плата за пользование имуществом (КВР 244)	тыс. руб.	0,0	0,0
	Работы по содержанию имущества (КВР 244)	тыс. руб.	127,9	209,9
	Прочие услуги (выполнение работ) (КВР 244)	тыс. руб.	809,9	579,9
	Прочие расходы (КВР 851,853)	тыс. руб.	106,6	127,3
	Увеличение стоимости основных средств (КВР 244)	тыс. руб.	101,2	104,0
	Увеличение стоимости материальных запасов (КВР 244)	тыс. руб.	400,8	273,3
	<b>Субсидии на выполнение муниципального задания (в том числе):</b>	тыс. руб.	<b>36 851,4</b>	<b>38 442,7</b>
	Заработная плата (КВР 111)	тыс. руб.	23 906,9	24 627,4
	Прочие выплаты (КВР 112)	тыс. руб.	0,3	25,5
	Начисления на выплату по оплате труда (КВР 119)	тыс. руб.	6 771,6	7 913,2
	Услуги связи (КВР 244)	тыс. руб.	170,2	169,1
	Коммунальные услуги, всего (КВР 244)	тыс. руб.	1 282,7	255,0
	Коммунальные услуги, всего (КВР 247)	тыс. руб.	0,0	1 063,1
	Работы по содержанию имущества (КВР 244)	тыс. руб.	1 801,1	1 767,1
	Прочие услуги (выполнение работ) (КВР 244)	тыс. руб.	746,4	850,7
	Пособия по социальной помощи населению (КВР 321)	тыс. руб.	272,1	207,8
	Прочие расходы (КВР 851)	тыс. руб.	1 077,3	828,0
	Увеличение стоимости основных средств (КВР 244)	тыс. руб.	504,5	532,8
	Увеличение стоимости материальных запасов (КВР 244)	тыс. руб.	314,8	199,5
	Страхование (КВР 244)	тыс. руб.	3,5	3,5
	<b>Субсидии на иные цели (в том числе):</b>	тыс. руб.	<b>6 657,8</b>	<b>16 206,0</b>
	Заработная плата (КВР 111)	тыс. руб.	2 480,0	3 434,8

	Начисления на выплату по оплате труда (КВР 119)	тыс. руб.	764,8	1 014,2
	Работы, услуги по содержанию имущества (КВР 244)	тыс. руб.	87,4	0,0
	Прочие услуги (выполнение работ) (КВР 243)	тыс. руб.	0,0	7 285,8
	Прочие услуги (выполнение работ) (КВР 244)	тыс. руб.	75,0	3 661,1
	Пособия по социальной помощи населению (КВР 244,321,323, 112)	тыс. руб.	3 184,9	778,4
	Прочие расходы (КВР 350)	тыс. руб.	10,0	10,0
	Расходы по приобретению материальных запасов (КВР 244)	тыс. руб.	35,0	21,7
	Прочие расходы (КВР 851)	тыс.руб.	20,7	0,0

2.10. Информация о показателях кассового исполнения бюджетной сметы учреждения и показателях доведенных учреждению лимитов бюджетных обязательств<sup>12</sup>:

№	Наименование расходов	Ед. изм.	КБК	Утверждено лимитов бюджетных обязательств	Кассовый расход	% исполнения
1	2	3	4	5	6	7

2.11. Информация об общей сумме прибыли муниципального автономного учреждения после налогообложения в отчетном периоде<sup>4</sup>:

№	Наименование показателей	Ед. изм.	2020 год		2021 год	
			план	факт	план	факт
1	2	3	4	5	6	7
1	Общая сумма прибыли муниципального автономного учреждения после налогообложения в отчетном периоде, всего, в том числе:	тыс. руб.	0,0	0,0	0,0	0,0
1.1	сумма прибыли после налогообложения, образовавшаяся в связи с оказанием муниципальным автономным учреждением частично платных услуг (работ)	тыс. руб.	0,0	0,0	0,0	0,0
1.2	сумма прибыли после налогообложения, образовавшаяся в связи с оказанием муниципальным автономным учреждением платных услуг (работ)	тыс. руб.	0,0	0,0	0,0	0,0

### 3. Об использовании имущества, закрепленного за муниципальным учреждением

3.1. Информация об общей стоимости недвижимого и движимого имущества муниципального учреждения:

3.1.1. муниципального автономного учреждения, муниципального бюджетного учреждения:

№	Наименование показателей	Ед. изм.	Год 2020		Год 2021	
			на начало отчетного периода	на конец отчетного периода	на начало отчетного периода	на конец отчетного периода
1	2	3	4	5	6	7
1	Общая балансовая стоимость имущества муниципального учреждения, в том числе:	тыс. руб.	168588,2	98858,5	98858,5	100188,4
1.1	приобретенного муниципальным учреждением за счет средств, выделенных учредителем, в том числе:	тыс. руб.	166348,7	96589,8	96589,8	97890,1
1.1.1	недвижимого имущества	тыс. руб.	151989,95	81622,0	81622,0	81622,0
1.2	приобретенного муниципальным учреждением за счет доходов, полученных от платных услуг и иной приносящей доход деятельности, в том числе:	тыс. руб.	2239,5	2268,7	2268,7	2298,3
1.2.1	недвижимого имущества	тыс. руб.	-	-	-	-
2	Общая балансовая стоимость имущества, закрепленного за муниципальным учреждением на праве оперативного управления, в том числе:	тыс. руб.	34833,46	34652,19	34652,2	34652,2
2.1	недвижимого имущества, всего, из него:	тыс. руб.	19438,29	19438,29	19438,3	19438,3

1	2	3	4	5	6	7
2.1.1	переданного в аренду	тыс. руб.	845,50	845,5	845,5	1805,4
2.1.2	переданного в безвозмездное пользование	тыс. руб.	192,45	192,45	192,4	192,4
2.2	движимого имущества, всего	тыс. руб.	15395,17	15213,90	15213,90	15213,9
2.3	особо ценного движимого имущества, всего, из него:	тыс. руб.	11363,38	11347,04	11347,04	11347,0
2.3.1	переданного в аренду	тыс. руб.	523,50	523,50	523,50	523,5
2.3.2	переданного в безвозмездное пользование	тыс. руб.	9,83	9,83	9,83	9,83
2.4	иного движимого имущества, всего, из него:	тыс. руб.	4031,79	3866,86	3866,9	3866,9
2.4.1	переданного в аренду	тыс. руб.	312,39	312,39	312,4	312,4
2.4.2	переданного в безвозмездное пользование	тыс. руб.	102,50	102,50	102,50	102,5
3	Общая остаточная стоимость имущества муниципального учреждения, в том числе:	тыс. руб.	133665,0	62618,4	62618,4	62133,4
3.1	приобретенного муниципальным учреждением за счет средств, выделенных учредителем, в том числе:	тыс. руб.	133557,9	62527,0	62527,0	62022,3
3.1.1	недвижимого имущества	тыс. руб.	132457,4	61569,9	61569,9	61558,1
3.2	приобретенного муниципальным учреждением за счет доходов, полученных от платных услуг и иной приносящей доход деятельности, в том числе:	тыс. руб.	107,1	91,4	91,4	111,1
3.2.1	недвижимого имущества	тыс. руб.	-	-	-	-
4	Общая остаточная стоимость имущества, закрепленного за муниципальным учреждением на праве оперативного управления, в том числе:	тыс. руб.	1293,74	954,27	954,3	652,3
4.1	недвижимого имущества, всего, из него:	тыс. руб.	259,91	242,91	242,9	224,4
4.1.1	переданного в аренду	тыс. руб.	-	-	-	-
4.1.2	переданного в безвозмездное пользование	тыс. руб.	-	-	-	-
4.2	движимого имущества, всего	тыс. руб.	1033,83	711,36	711,36	427,9
4.3	особо ценного движимого имущества, всего, из него:	тыс. руб.	996,93	690,46	690,46	427,9
4.3.1	переданного в аренду	тыс. руб.	79,16	66,35	66,35	27,5
4.3.2	переданного в безвозмездное пользование	тыс. руб.	-	-	-	-
4.4	иного движимого имущества, всего, из него:	тыс. руб.	36,9	20,9	20,9	-
4.4.1	переданного в аренду	тыс. руб.	27,8	20,9	20,9	-
4.4.2	переданного в безвозмездное пользование	тыс. руб.	-	-	-	-

## 3.1.2. муниципального казенного учреждения:

№	Наименование показателей	Ед. изм.	Год 2020		Год 2021	
			на начало отчетного периода	на конец отчетного периода	на начало отчетного периода	на конец отчетного периода
1	2	3	4	5	6	7
1	Общая балансовая стоимость имущества, закрепленного за муниципальным казенным учреждением на праве оперативного управления, в том числе:	тыс. руб.	-	-	-	-
1.1	недвижимого имущества, всего, из него:	тыс. руб.	-	-	-	-
1.1.1	переданного в аренду	тыс. руб.	-	-	-	-
1.1.2	переданного в безвозмездное пользование	тыс. руб.	-	-	-	-
1.2	движимого имущества, всего, из него:	тыс. руб.	-	-	-	-
1.2.1	переданного в аренду	тыс. руб.	-	-	-	-
1.2.2	переданного в безвозмездное пользование	тыс. руб.	-	-	-	-
2	Общая остаточная стоимость имущества, закрепленного за муниципальным казенным учреждением на праве оперативного управления, в том числе:	тыс. руб.	-	-	-	-
2.1	недвижимого имущества, всего, из него:	тыс. руб.	-	-	-	-
2.1.1	переданного в аренду	тыс. руб.	-	-	-	-

1	2	3	4	5	6	7
2.1.2	переданного в безвозмездное пользование	тыс. руб.	-	-	-	-
2.2	движимого имущества, всего, из него:	тыс. руб.	-	-	-	-
2.2.1	переданного в аренду	тыс. руб.	-	-	-	-
2.2.2	переданного в безвозмездное пользование	тыс. руб.	-	-	-	-

## 3.2. Информация об использовании имущества, закрепленного за муниципальным учреждением:

№	Наименование показателей	Ед. изм.	Год 2020		Год 2021	
			на начало отчетного периода	на конец отчетного периода	на начало отчетного периода	на конец отчетного периода
1	2	3	4	5	6	7
1	Количество объектов недвижимого имущества, закрепленного за муниципальным учреждением на праве оперативного управления, из них:	ед.	11	11	11	11
1.1	зданий, строений, сооружений	ед.	2	2	2	2
1.2	иных объектов (замощений, заборов и других), в том числе:	ед.	1 8	1 8	1 8	1 8
1.3	количество неиспользованных объектов недвижимого имущества, из них:	ед.	-	-	-	-
1.3.1	зданий, строений, сооружений	ед.	-	-	-	-
1.3.2	иных объектов (замощений, заборов и других)	ед.	-	-	-	-
2	Количество объектов особо ценного движимого имущества, закрепленного за муниципальным учреждением на праве оперативного управления <sup>11</sup> , в том числе:	ед.	16911	16911	16911	16911
	количество неиспользованных объектов особо ценного движимого имущества	ед.	-	-	-	-
3	Общая площадь объектов недвижимого имущества, закрепленного за муниципальным учреждением на праве оперативного управления, из них:	кв. м	5569,77	5569,77	5569,77	5569,77
3.1	зданий, строений, сооружений, в том числе:	кв. м	3051,3	3051,3	3051,3	3051,3
3.1.1	переданного в аренду <sup>13</sup>	кв. м	144,1	144,1	144,1	307,7
3.1.2	переданного в безвозмездное пользование <sup>13</sup>	кв. м	32,8	32,8	32,8	32,8
3.2	иных объектов: замощение ограждение	кв.м п.м.	2518,47	2518,47	2518,47	2518,47
4	Общая площадь неиспользуемого недвижимого имущества, закрепленного за муниципальным учреждением на праве оперативного управления, в том числе:	кв. м	-	-	-	-
4.1	переданного в аренду <sup>13</sup>	кв. м	-	-	-	-
4.2	переданного в безвозмездное пользование <sup>13</sup>	кв. м	-	-	-	-
5	Объем средств, полученных от сдачи в аренду в установленном порядке имущества, закрепленного за муниципальным учреждением на праве оперативного управления	тыс. руб.	-	278,8	278,8	387,5

Руководитель муниципального  
автономного учреждения

\_\_\_\_\_

(подпись)

Иконникова Е.Е.  
\_\_\_\_\_

(расшифровка подписи)

Руководитель  
финансово-экономической службы муниципально-  
го бюджетного учреждения, муниципального  
казенного учреждения (или иное уполномоченное  
лицо)<sup>14</sup>

\_\_\_\_\_

(подпись)

\_\_\_\_\_

(расшифровка подписи)

Исполнитель (лицо, ответственное  
за составление отчета)

\_\_\_\_\_

(подпись)

Грачёв Д.А.  
\_\_\_\_\_

(расшифровка подписи)

СОГЛАСОВАН

\_\_\_\_\_

(начальник департамента  
имущественных отношений  
администрации города Перми)

СОГЛАСОВАН<sup>15</sup>

\_\_\_\_\_

(руководитель муниципального  
казенного учреждения,  
осуществляющего функции  
по ведению бухгалтерского учета)

СОГЛАСОВАН<sup>16</sup>

\_\_\_\_\_

(руководитель функционального (территориального)  
органа администрации города Перми,  
осуществляющего функции и полномочия учредителя)

Отчет о результатах деятельности  
муниципального учреждения города Перми  
\_\_\_\_\_ за период  
(наименование учреждения)

с \_\_\_\_\_ по \_\_\_\_\_,  
опубликованный ранее в печатном средстве  
массовой информации «Официальный  
бюллетень органов местного самоуправления  
муниципального образования город Пермь»  
от \_\_\_\_\_ № \_\_\_\_\_ на официальном сайте  
муниципального образования город Пермь  
в информационно-телекоммуникационной  
сети Интернет, считать недействительным<sup>17</sup>



-----  
<sup>1</sup> Отчет о результатах деятельности муниципального автономного учреждения утверждается руководителем функционального (территориального) органа администрации города Перми, осуществляющего функции и полномочия учредителя муниципального автономного учреждения города Перми. Отчет о результатах деятельности муниципального бюджетного учреждения, муниципального казенного учреждения утверждается руководителем соответствующего учреждения.

<sup>2</sup> Год, предшествующий отчетному году.

<sup>3</sup> Отчетный год.

<sup>4</sup> Заполняется муниципальным автономным учреждением, муниципальным бюджетным учреждением, муниципальным казенным учреждением, в отношении которого органом, осуществляющим функции и полномочия учредителя, принято решение о формировании им муниципального задания на оказание услуг (выполнение работ).

<sup>5</sup> Для муниципальных казенных учреждений – установленная численность учреждения, для муниципальных автономных учреждений, муниципальных бюджетных учреждений – численность в соответствии с утвержденным штатным расписанием учреждения. В случае изменения установленной численности учреждения указываются причины, приведшие к их изменению на конец отчетного периода.

<sup>6</sup> Указывается уровень профессионального образования и стаж работы сотрудников.

<sup>7</sup> Категории (группы) работников указываются в соответствии с отраслевым Положением о системе оплаты труда работников муниципальных учреждений, утвержденным постановлением администрации города Перми.

<sup>8</sup> Заполняется муниципальным автономным учреждением.

<sup>9</sup> Заполняется муниципальным автономным учреждением. Отчет по муниципальным программам, ведомственным целевым программам представляется в рамках деятельности, осуществленной учреждением.

<sup>10</sup> Заполняется муниципальным казенным учреждением, муниципальным автономным и бюджетным учреждением в разрезе поступлений (выплат), предусмотренных планом финансово-хозяйственной деятельности учреждения.

<sup>11</sup> Заполняется муниципальным автономным учреждением, муниципальным бюджетным учреждением.

<sup>12</sup> Заполняется муниципальным казенным учреждением.

<sup>13</sup> Указываются площади недвижимого имущества, переданного в аренду, безвозмездное пользование по всем договорам, заключенным в течение отчетного периода.

<sup>14</sup> Подписывается руководителем финансово-экономической службы муниципального бюджетного учреждения, муниципального казенного учреждения в случае если ведение бухгалтерского учета не передано муниципальному казенному учреждению, осуществляющему функции по ведению бухгалтерского учета (не централизовано).

<sup>15</sup> Согласовывается руководителем муниципального казенного учреждения, осуществляющего функции по ведению бухгалтерского учета, в случае если ведение бухгалтерского учета передано муниципальному казенному учреждению, осуществляющему функции по ведению бухгалтерского учета (централизовано).

<sup>16</sup> Применяется для муниципального бюджетного учреждения, муниципального казенного учреждения.

<sup>17</sup> Информация об отмене опубликованного ранее Отчета указывается учреждением в случае обнаружения неточностей и ошибок в Отчете и внесения изменений в опубликованный ранее Отчет.

УТВЕРЖДЕН

Заместителем начальника департамента  
по управлению муниципальными ресурсами  
О.Ю. Желтовой

**Отчет**  
**о результатах деятельности муниципального учреждения города Перми**  
**и об использовании закрепленного за ним муниципального имущества**  
**«Средняя общеобразовательная школа» № 93» г. Перми**  
**за период с 01.01.2021 по 31.12.2021**  
**(по состоянию на 01 января 2022 года)**

**1. Общие сведения об учреждении**

1.1. Сведения об учреждении:

Полное наименование	Муниципальное автономное общеобразовательное учреждение «Средняя общеобразовательная школа № 93» г. Перми.
Сокращенное наименование	МАОУ «СОШ № 93» г. Перми
Юридический адрес	614039, Россия, Пермский край, г. Пермь, ул. Полины Осипенко, 46
Фактический адрес	614039, Россия, Пермский край, г. Пермь, ул. Полины Осипенко, 46
Телефон/факс/электронная почта	(342) 205-56-25 (342) 241-29-35 (факс) Shkola93@obrazovanie.perm.ru Shkola93@obrazovanie.perm.ru
Ф.И.О. руководителя, телефон	Вахрушев Павел Алексеевич, (342) 205-56-25
Документ, подтверждающий государственную регистрацию некоммерческой организации (номер, дата выдачи)	Серия № 4347 от 07 мая 1996 срок действия - бессрочно
Лицензия (номер, дата выдачи, срок действия)	Серия 59Л01 № 0001960 от 24 июля 2015г., срок действия - бессрочно
Свидетельство об аккредитации (номер, дата выдачи, срок действия)	Серия 59А01 № 0000626 от 08 мая 2015, срок действия до 08 мая 2027

1.2. Виды деятельности, осуществляемые учреждением:

№	Виды деятельности учреждения	Основание (перечень разрешительных документов, на основании которых учреждение осуществляет деятельность, с указанием номеров, даты выдачи и срока действия)	
		2020	2021
1	2	3	4
1	Основные виды деятельности: -реализация образовательных программ начального общего образования, основного общего образования и среднего общего образования, в том числе: -программ общего образования по индивидуальным учебным планам на уровне среднего образования -программ углубленного изучения предметов -адаптированные программы образования для детей с ограниченными возможностями здоровья и детей-инвалидов -инновационную образовательную программу -образовательные программы основного общего образования и среднего общего образования, обеспечивающие изучение предметов на профильном уровне -реализация дополнительных общеобразовательных программ художественно-эстетической, физкультурно-спортивной, социально-педагогической, инженерно-технической и иной направленности.	Устав, утвержденный распоряжением начальника департамента образования 1) от 15.02.2020г. № 059-08-01-26-226. Лицензия 1) Серия 59Л01 № 0001960 от 24 июля 2015г. срок действия – бессрочно. Свидетельство об аккредитации 1)серия ОП № 003511 от 25 05.2010, срок действия до 25.05.2015 2) серия 59А01 № 0000626 от 08 мая 2015, срок действия до 08 мая 2027	Устав, утвержденный распоряжением начальника департамента образования 1) от 15.02.2020г. № 059-08-01-26-226, 2) от 08.10.2020г. № 059-08-01-26-174. Изменения в Устав, утвержденные распоряжением начальника департамента образования 1) от 15.12.2020г. № 059-08-01-26-226. Лицензия 1)Серия 59Л01 № 0001960 от 24 июля 2015г. срок действия – бессрочно. Свидетельство об аккредитации 1)серия ОП № 003511 от 25 05.2010, срок действия до 25.05.2015 2) серия 59А01 № 0000626 от 08 мая 2015, срок действия до 08 мая 2027

2	<p>Виды деятельности, не являющиеся основными:</p> <ul style="list-style-type: none"> <li>-проведение мероприятий в сфере образования;</li> <li>-организация отдыха детей в лагере досуга и отдыха;</li> <li>-осуществление приносящей доход деятельности:</li> <li>-оказание платных образовательных услуг по направлениям согласно Положению об оказании платных образовательных услуг и ежегодно утвержденным перечнем;</li> <li>-сдача в аренду имущества, закрепленного за Учреждением на праве оперативного управления, а также имущества, приобретенного за счет ведения самостоятельной финансово-хозяйственной деятельности, в порядке, установленном действующими Федеральными законами и нормативно-правовыми актами органа местного самоуправления города Перми;</li> <li>-организация отдыха детей в лагере досуга и отдыха на территории Учреждения сверх муниципального задания.</li> </ul>	<p>Устав, утвержденный распоряжением начальника департамента образования</p> <p>1) от 15.02.2020г. № 059-08-01-26-226.</p> <p>Лицензия</p> <p>1) Серия 59Л01 № 0001960 от 24 июля 2015г. срок действия – бессрочно.</p> <p>Свидетельство об аккредитации</p> <p>1)серия ОП № 003511 от 25. 05.2010, срок действия до 25.05.2015</p> <p>2) серия 59А01 № 0000626 от 08 мая 2015, срок действия до 08 мая 2027</p>	<p>Устав, утвержденный распоряжением начальника департамента образования</p> <p>1) от 15.02.2020г. № 059-08-01-26-226,</p> <p>2) от 08.10.2020г. № 059-08-01-26-174.</p> <p>Изменения в Устав, утвержденные распоряжением начальника департамента образования</p> <p>1) от 15.12.2020г. № 059-08-01-26-226.</p> <p>Лицензия</p> <p>1)Серия 59Л01 № 0001960 от 24 июля 2015г. срок действия – бессрочно.</p> <p>Свидетельство об аккредитации</p> <p>1)серия ОП № 003511 от 25 05.2010, срок действия до 25.05.2015</p> <p>2) серия 59А01 № 0000626 от 08 мая 2015, срок действия до 08 мая 2027</p>
---	--	--	---

## 1.3. Функции, осуществляемые учреждением:

№	Наименование функций	Количество штатных единиц, шт.		Доля бюджета учреждения, расходующаяся на осуществление функций, %	
		2020 год	2021 год	2020 год	2021 год
1	2	3	4	5	6
1	Профильные функции	82,93	87,34	74,98	89,73
2	Непрофильные функции	9,8	10	25,02	10,27

1.4. Перечень услуг (работ), оказываемых учреждением<sup>4</sup>:

№	Наименование услуги (работы)	2020 год	2021 год	Категория потребителей
1	2	3	4	5
1	Муниципальные услуги (работы), оказываемые потребителям в соответствии с муниципальным заданием			
1.1	Реализация основных общеобразовательных программ начального общего образования	448	489	Физические лица
1.2	Реализация основных общеобразовательных программ основного общего образования	512	545	Физические лица
1.3	Реализация основных общеобразовательных программ среднего общего образования	91	88	Физические лица
1.4	Реализация дополнительных общеразвивающих программ	37800	37800	Физические лица
1.5	Организация отдыха детей и молодежи	170	70	Физические лица
2	Услуги (работы), оказываемые потребителям за плату	432	513	
2.1	Подготовка детей к школе	86	110	Дети в возрасте 6-7 лет
2.2	учебно-познавательное	201	196	Учащиеся общеобразовательного учреждения
2.3	физкультурно- оздоровительное	0	0	Учащиеся общеобразовательного учреждения
2.4	естественно-научное	11	63	Учащиеся общеобразовательного учреждения
2.5	Инженерно-техническое	134	144	Учащиеся общеобразовательного учреждения

## 1.5. Информация об установленной и фактической численности работников учреждения:

№	Наименование показателей	Ед. изм.	2020 год		2021 год	
			на начало отчетного периода	на конец отчетного периода	на начало отчетного периода	на конец отчетного периода
1	2	3	4	5	6	7
1	Установленная численность учреждения <sup>5</sup>	штук	91,15	92,73	92,73	97,34
2	Фактическая численность	штук	91,15	92,73	92,73	97,34
2.1	Количественный состав	человек	59	55	55	64
2.2	Квалификация сотрудников <sup>6</sup>	человек	<p>высшее образование и стаж работы: до 3-х лет - 3; с 3 до 8 лет - 6; с 8 до 14 лет - 6; с 14 до 20 лет - 6; более 20 - 28</p> <p>средне-специальное образование и стаж работы: до 3-х лет - 1; с 3 до 8 лет - 0; с 8 до 14 лет - 2; с 14 до 20 лет - 0; более 20 лет - 4</p> <p>среднее образование и стаж работы: до 3-х лет - 0; с 3 до 8 лет - 0; с 8 до 14 лет - 1; с 14 до 20 лет - 0; более 20 лет - 1</p> <p>без образования и стаж работы: до 3-х лет - 0; с 3 до 8 лет - 0; с 8 до 14 лет - 0; с 14 до 20 лет - 0; более 20 лет - 0</p>	<p>высшее образование и стаж работы: до 3-х лет - 5; с 3 до 8 лет - 3; с 8 до 14 лет - 8; с 14 до 20 лет - 2; более 20 - 28</p> <p>средне-специальное образование и стаж работы: до 3-х лет - 2; с 3 до 8 лет - 0; с 8 до 14 лет - 1; с 14 до 20 лет - 0; более 20 лет - 4</p> <p>среднее образование и стаж работы: до 3-х лет - 0; с 3 до 8 лет - 0; с 8 до 14 лет - 1; с 14 до 20 лет - 0; более 20 лет - 1</p> <p>без образования и стаж работы: до 3-х лет - 0; с 3 до 8 лет - 0; с 8 до 14 лет - 0; с 14 до 20 лет - 0; более 20 лет - 0</p>	<p>высшее образование и стаж работы: до 3-х лет - 5; с 3 до 8 лет - 3; с 8 до 14 лет - 8; с 14 до 20 лет - 2; более 20 - 28</p> <p>средне-специальное образование и стаж работы: до 3-х лет - 2; с 3 до 8 лет - 0; с 8 до 14 лет - 1; с 14 до 20 лет - 0; более 20 лет - 4</p> <p>среднее образование и стаж работы: до 3-х лет - 0; с 3 до 8 лет - 0; с 8 до 14 лет - 1; с 14 до 20 лет - 0; более 20 лет - 1</p> <p>без образования и стаж работы: до 3-х лет - 0; с 3 до 8 лет - 0; с 8 до 14 лет - 0; с 14 до 20 лет - 0; более 20 лет - 0</p>	<p>высшее образование и стаж работы: до 3-х лет - 2; с 3 до 8 лет - 5; с 8 до 14 лет - 3; с 14 до 20 лет - 4; более 20 - 29</p> <p>средне-специальное образование и стаж работы: до 3-х лет - 3; с 3 до 8 лет - 0; с 8 до 14 лет - 2; с 14 до 20 лет - 5; более 20 лет - 6</p> <p>среднее образование и стаж работы: до 3-х лет - 0; с 3 до 8 лет - 0; с 8 до 14 лет - 2; с 14 до 20 лет - 0; более 20 лет - 3</p> <p>без образования и стаж работы: до 3-х лет - 0; с 3 до 8 лет - 0; с 8 до 14 лет - 0; с 14 до 20 лет - 0; более 20 лет - 0</p>

В 2021 году в связи с увеличением контингента учащихся увеличилось количество ставок штатного расписания по основному персоналу (учителям) на 3,61 ставки, а так же добавлена 1 ставка педагога - дефектолога.

## 1.6. Информация о среднегодовой численности и средней заработной плате работников учреждения:

№	Наименование показателей	Ед. изм.	2020 год	2021 год
1	2	3	4	5
1	Среднегодовая численность работников учреждения, в том числе <sup>7</sup> :	человек	51,6	53,1
1.1	В разрезе категорий (групп) работников:	человек		
1.1.1	Работники учреждения, непосредственно осуществляющие учебный (воспитательный, образовательный) процесс (в учреждениях, реализующих программы общего образования, дошкольных образовательных учреждениях, учреждениях дополнительного образования детей)	человек	41,6	42,7
1.1.2	Работники учреждения, непосредственно осуществляющие основную деятельность, направленную на достижение целей, для реализации которых создано учреждение (в иных учреждениях)	человек	0	0

1.1.3	Педагогические работники, кроме работников, непосредственно осуществляющих учебный (воспитательно-образовательный) процесс	человек	2,0	3,6
1.1.4	Руководители учреждения	человек	3,3	3,7
1.1.5	Учебно-вспомогательный персонал	человек	1,0	0,1
1.1.6	Административный персонал	человек	1,7	1,0
1.1.7	Рабочие	человек	2,0	2,0
2	Средняя заработная плата работников учреждения, в том числе <sup>7</sup> :	руб.	45690,57	52344,16
2.1	В разрезе категорий (групп) работников	руб.		
2.1.1	Работники учреждения, непосредственно осуществляющие учебный (воспитательный, образовательный) процесс (в учреждениях, реализующих программы общего образования, дошкольных образовательных учреждениях, учреждениях дополнительного образования детей)	руб.	42788,5	49356,8
2.1.2	Работники учреждения, непосредственно осуществляющие основную деятельность, направленную на достижение целей, для реализации которых создано учреждение (в иных учреждениях)	руб.	0,0	0,0
2.1.3	Педагогические работники, кроме работников, непосредственно осуществляющих учебный (воспитательно-образовательный) процесс	руб.	48270,8	47560,2
2.1.4	Руководители учреждения	руб.	71719,7	82844,6
2.1.5	Учебно-вспомогательный персонал	руб.	27687,4	17899,8
2.1.6	Административный персонал	руб.	42138,9	47396,6
2.1.7	Рабочие	руб.	26342,09	28789,8

1.7. Информация об осуществлении муниципальным автономным учреждением деятельности, связанной с выполнением работ или оказанием услуг в соответствии с обязательствами перед страховщиком по обязательному социальному страхованию, и об объеме финансового обеспечения данной деятельности<sup>8</sup>:

№	Наименование услуги (работы)	Объем услуг (работ), ед. изм.		Объем финансового обеспечения, тыс. руб.	
		2020 год	2021 год	2020 год	2021 год
1	2	3	4	5	6
	нет	0	0	0	0

1.8. Информация об объеме финансового обеспечения муниципального автономного учреждения в рамках муниципальных программ, ведомственных целевых программ, утвержденных в установленном порядке<sup>9</sup>:

№	Наименование муниципальных программ, ведомственных целевых программ с указанием правового акта об их утверждении (в разрезе каждой программы)	Объем финансового обеспечения, тыс. руб.	
		2020 год	2021 год
1	2	3	4
	Постановление администрации города Перми от 19.10.2018 N 792 «Об утверждении муниципальной программы «Доступное и качественное образование»	47 478,3	60 284,5
	Постановление Администрации г. Перми от 18.10.2018 N 764 «Об утверждении муниципальной программы «Социальная поддержка и обеспечение семейного благополучия населения города Перми»	360,5	187,5
	Постановление Администрации г. Перми от 19.10.2018 N 796 « Об утверждении муниципальной программы «Развитие сети образовательных организаций города Перми»	204 856,2	37 126,2

1.9. Состав наблюдательного совета учреждения<sup>8</sup>:

№	Фамилия, имя, отчество	Должность	Правовой акт о назначении членов наблюдательного совета (вид, дата, №, наименование)	Срок полномочий
1	2	3	4	5
1	Бобыкина Наталья Владимировна	Представитель трудового коллектива	Приказ начальника департамента образования администрации г. Перми от 25.01.2016г. № СЭД 08-01-09-72	29.01.2026 г.
2	Мехоношина Екатерина Юрьевна	Представитель родительской общественности	Приказ начальника департамента образования администрации г. Перми от 25.01.2016г. № СЭД 08-01-09-72	29.01.2026 г.

3	Новикова Наталья Георгиевна	Представитель органа местного самоуправления в лице учредителя департамента образования администрации города Перми	Приказ начальника департамента образования администрации г. Перми от 29.05.2019г. № СЭД 059-08-01-09-441	29.01.2026 г.
4	Воринка Ирина Владимировна	Представитель трудового коллектива	Приказ начальника департамента образования администрации г. Перми от 25.01.2016г. № СЭД 08-01-09-72	29.01.2026 г.
5	Шейнина Ирина Михайловна	Представитель родительской общественности	Приказ начальника департамента образования администрации г. Перми от 29.05.2019г. № СЭД 059-08-01-09-441	29.01.2026 г.
6	Позверг Елена Алексеевна	Представитель родительской общественности	Приказ начальника департамента образования администрации г. Перми от 29.05.2019г. № СЭД 059-08-01-09-441	29.01.2026 г.
7	Солдаткина Ольга Ивановна	Представитель органа местного самоуправления в лице учредителя департамента имущественных отношений администрации города Перми	Приказ начальника департамента образования администрации г. Перми от 10.03.2016г. № СЭД 08-01-09-313	29.01.2026 г.

## 2. Результат деятельности муниципального учреждения

### 2.1. Изменение балансовой (остаточной) стоимости нефинансовых активов:

№	Наименование показателей	Ед. изм.	2020 год	2021 год	Изменение стоимости нефинансовых активов, %
1	2	3	4	5	6
1	Балансовая стоимость нефинансовых активов	тыс. руб.	132775,6	144371,4	+8,7%
2	Остаточная стоимость нефинансовых активов	тыс. руб.	86112,9	87892,3	+2,1%

### 2.2. Общая сумма выставленных требований в возмещение ущерба по недостаткам и хищениям:

№	Наименование показателей	Ед. изм.	2020 год	2021 год
1	2	3	4	5
1	Общая сумма выставленных требований в возмещение ущерба по недостаткам и хищениям, в том числе:	тыс. руб.	-	-
1.1	материальных ценностей	тыс. руб.	-	-
1.2	денежных средств	тыс. руб.	-	-
1.3	от порчи материальных ценностей	тыс. руб.	-	-

### 2.3. Изменение дебиторской и кредиторской задолженности в разрезе поступлений (выплат)<sup>10</sup>:

№	Наименование показателей	Ед. изм.	2020 год	2021 год	Изменение суммы задолженности относительно предыдущего отчетного года, %	Причины образования просроченной кредиторской задолженности, дебиторской задолженности, нереальной к взысканию
1	2	3	4	5	6	7
1	Сумма дебиторской задолженности, в том числе:	тыс. руб.	1 239,8	211 574,6	16 965,2	х
1.1	В разрезе поступлений		2910,9	211 169,5	7 154,4	

1.1.1	Доходы от оказания платных услуг (КОСГУ 130)	тыс. руб.	1543,2	84 265,4	5 360,4	
1.1.2	Доходы от возмещения коммунальных услуг	тыс. руб.	155,2	0	0	
	расчеты по поступлениям текущего характера	тыс. руб.	0	126 233,3	100	
1.1.3	Доходы от оказания платных услуг (КОСГУ 120)	тыс. руб.	1212,5	670,8	- 44,7	x
1.2	в разрезе выплат		217,9	405,1	+ 85,9	x
1.2.1	Заработная плата (КОСГУ 211)	тыс. руб.	16,2	0	-100,0	
1.2.2	Начисления на выплаты по оплате труда (КОСГУ 213)	тыс. руб.	137,0	0	-100,0	
1.2.3	Расчеты по авансам по коммунальным услугам	тыс. руб.	64,7	237,2	+266,6	
1.2.4	Расчеты по авансам по прочим работам, услугам	тыс. руб.	0,0	53,3	100,0	
1.2.5	Расчеты по авансам по работам, услугам по содержанию имущества	тыс. руб.	0,0	1,5	100,0	
1.2.6	Расчеты по авансам по приобретению материальных запасов	тыс. руб.	0,0	9,4	100,0	
1.2.7	Расчеты по авансам по приобретению основных средств	тыс. руб.	0,0	98,4	100,0	
1.2.8	Расчеты по авансам по пособиям по социальной помощи населению в натуральной форме	тыс. руб.	0	0,1	100,0	
1.2.9	Расчеты по страховым взносам на обязательное пенсионное страхование на выплату страховой части трудовой пенсии	тыс. руб.	0	5,2	100,0	
2	Нереальная к взысканию дебиторская задолженность	тыс. руб.	-	-	-	
3	Сумма кредиторской задолженности, в том числе:	тыс. руб.	<b>511,0</b>	<b>1489,1</b>	191,4	x
3.1	В разрезе поступлений		528,3	863,9	63,6	
3.1.1	Доходы от оказания платных услуг (КОСГУ 130)	тыс. руб.	528,3	863,9	63,6	
3.1.2	Прочие доходы КОСГУ 180	тыс. руб.	0,0	0,0	0,0	
3.2	в разрезе выплат		39,5	625,1	1482,5	x
3.2.1	Услуги связи	тыс. руб.	15,7	0,0	-100,0	
3.2.2	Расчеты по заработной плате (КОСГУ 211)	тыс. руб.	6,4	0,0	-100,0	
3.2.3	Начисления на заработную плату (КОСГУ 213)	тыс. руб.	7,8	0,0	-100,0	

3.2.4	Расчеты по коммунальным платежам (КОСГУ 223)	тыс. руб.	9,6	0,0	-100,0	
3.2.8	Пособия по социальной помощи населению (КОСГУ 263)	тыс. руб.	0,0	15,2	100,0	
3.2.9	Расчеты по прочим платежам в бюджет (КОСГУ 150)	тыс. руб.	0,0	609,9	100,0	
4	Просроченная кредиторская задолженность	тыс. руб.	-	-	-	

## 2.4. Информация о суммах доходов, полученных учреждением от оказания платных услуг (выполнения работ):

№	Наименование показателей	Ед. изм.	2020 год		2021 год	
			план	факт	план	факт
1	2	3	4	5	6	7
1	Сумма доходов, полученных от оказания платных услуг (выполнения работ), в том числе:	тыс. руб.	1525,2	1525,2	3211,8	3211,8
1.1	частично платных, из них по видам услуг (работ):	тыс. руб.	0	0	0	0
1.2	полностью платных, из них по видам услуг (работ):	тыс. руб.	1525,2	1525,2	3211,8	3211,8
1.2.1	Подготовка детей к школе	тыс. руб.	862,1	862,1	1740,3	1740,3
1.2.4	учебно-познавательное	тыс. руб.	451,9	451,9	1108,1	1108,1
1.2.5	Физкультурно-оздоровительное	тыс. руб.	0,0	0,0	0,0	0,0
1.2.6	естественно-научное	тыс. руб.	20,9	20,9	0,0	0,0
1.2.7	Инженерно-техническое	тыс. руб.	190,3	190,3	363,4	363,4
2	Сумма доходов, полученных при осуществлении основных видов деятельности сверх муниципального задания, в том числе:	тыс. руб.	0	0	0	0
	...					
3	Сумма доходов, полученных при осуществлении иных видов деятельности, в том числе:	тыс. руб.	0	0	0	0
	...					

2.5. Информация об исполнении муниципального задания учредителя<sup>4</sup>:

№	Наименование услуги (работы)	Объем услуг (работ), ед. изм.				Объем финансового обеспечения, тыс. руб.				Объем услуг (работ), оказанных сверх муниципального задания, ед. изм.	
		план		факт		план		факт			
		2020 год	2021 год	2020 год	2021 год	2020 год	2021 год	2020 год	2021 год	2020 год	2021 год
1	2	3	4	5	6	7	8	9	10	11	12
1.1.	Реализация основных общеобразовательных программ начального общего образования	448	489	448	489	11432,4	16503,7	10389,4	16503,7	-	-
1.2.	Реализация основных общеобразовательных программ основного общего образования	512	545	512	544	19562,0	20856,0	19241,4	20832,7	-	-



1.3	Реализация основных общеобразовательных программ среднего общего образования	91	88	91	88	3 820,2	4502,0	3 820,2	4101,5	-	-
1.4	Реализация дополнительных общеразвивающих программ	37800	37800	37800	37800	3060,1	3502,0	2504,9	2675,9	-	-
1.5	Организация отдыха детей и молодежи	170	70	170	70	334,9	166,4	334,9	166,4	-	-
1.6	Обеспечение своевременной выплаты заработной платы работникам в первые рабочие дни 2019, 2020 года с учетом установленных сроков	-	-	-	-	2614,1		2614,1		-	-
1.7	Нормативные затраты на содержание муниципального имущества	-	-	-	-	759,0	1566,0	759,0	1566,00	-	-
1.8	Затраты на уплату налогов	-	-	-	-	1231,4	885,2	910,9	885,2	-	-

2.6. Информация о ценах (тарифах) на платные услуги (работы), оказываемые потребителям (в динамике в течение отчетного года):

№	Наименование услуги (работы)	Ед. изм.	Цены (тарифы) на платные услуги (работы), оказываемые потребителям																							
			2021 год																							
			план												факт											
			январь	февраль	март	апрель	май	июнь	июль	август	сентябрь	октябрь	ноябрь	декабрь	январь	февраль	март	апрель	май	июнь	июль	август	сентябрь	октябрь	ноябрь	декабрь
1	2	3	4	5	6	7	8	9	10	11	12	13	14	15	16	17	18	19	20	21	22	23	24	25	26	27
2.1	Подготовка детей к школе	Руб	3000	3000	3000	3000	0	0	0	0	3400	3400	3400	3400	3000	3000	3000	3000	0	0	0	0	3400	3400	3400	3400
2.2	учебно-познавательное	Руб	600	600	600	600	600	0	0	0	5100	5100	5100	5100	600	600	600	600	600	0	0	0	5100	5100	5100	5100
2.3	естественно-научное	Руб	150	150	150	150	0	0	0	0	150	150	150	150	150	150	150	150	0	0	0	0	150	150	150	150
2.4	Инженерно-техническое	Руб	1020	1020	1020	1020	0	0	0	0	1050	1050	1050	1050	1020	1020	1020	1020	1020	0	0	0	1050	1050	1050	1050

## 2.7. Информация о результатах оказания услуг (выполнения работ):

№	Наименование показателей	Ед. изм.	2020 год		2021 год	
			план	факт	план	факт
1	2	3	4	5	6	7
1	Общее количество потребителей, воспользовавшихся услугами (работами) учреждения, в том числе:	ед.	39 480	39 478	39505	39504
1.1	бесплатными, из них по видам услуг (работ):	ед.	38 921	38 919	38992	38991
1.1.1	Реализация основных общеобразовательных программ начального общего образования	Ед.	448	448	489	489
1.1.2	Реализация основных общеобразовательных программ основного общего образования	Ед.	512	512	545	544
1.1.3	Реализация основных общеобразовательных программ среднего общего образования	Ед.	91	91	88	88
1.1.4	Реализация дополнительных общеразвивающих программ	Ед.	37 800	37 800	37 800	37 800
1.1.5	Организация отдыха детей и молодежи	Ед.	170	170	70	70
1.2	частично платными, из них по видам услуг (работ):	ед.	0	0	0	0
1.3	полностью платными, из них по видам услуг (работ):	ед.	432	432	513	513
1.3.1	Подготовка детей к школе	Ед.	86	86	110	110
1.3.2	учебно-познавательное	Ед.	201	201	196	196
1.3.3	физкультурно- оздоровительное	Ед.	0	0	0	0
1.3.4	естественно-научное	Ед.	11	11	63	63
1.3.5	Инженерно-техническое	Ед.	134	134	144	144
2	Средняя стоимость получения частично платных услуг для потребителей, в том числе по видам услуг (работ) <sup>8</sup> :	руб.	0	0	0	0
3	Средняя стоимость получения платных услуг для потребителей, в том числе по видам услуг (работ) <sup>8</sup> :	руб.	<b>1172,97</b>	<b>1172,97</b>	<b>1988,48</b>	<b>1988,48</b>
3.1	Подготовка детей к школе	руб.	2900	2900	3200	3200
3.2	учебно-познавательное	руб.	582	582	2600	2600
3.3	естественно-научное	руб.	150	150	150	150
3.4	Инженерно-техническое	руб.	1035	1035	1035	1035

## 2.8. Информация о жалобах потребителей:

№	Виды зарегистрированных жалоб	Количество жалоб		Принятые меры по результатам рассмотрения жалоб
		2020 год	2021 год	
1	2	3	4	5
1	Жалобы потребителей, поступившие в учреждение	0	0	Нет
2	Жалобы потребителей, поступившие учредителю	0	0	Нет
3	Жалобы потребителей, поступившие Главе города Перми	0	0	Нет
4	Жалобы потребителей, поступившие губернатору Пермского края	0	0	Нет
5	Жалобы потребителей, поступившие в прокуратуру города Перми	0	0	Нет

2.9. Информация о суммах кассовых и плановых поступлений (с учетом возвратов) и выплат (с учетом восстановленных кассовых выплат), предусмотренных планом финансово-хозяйственной деятельности учреждения<sup>11</sup>:

№	Наименование показателей	Ед. изм.	2020 год	2021 год
1	2	3	4	5
1	<b>Суммы плановых поступлений (с учетом возвратов), в том числе:</b>	тыс. руб.	<b>257 411,9</b>	<b>102 202,6</b>
1.1	Субсидии на выполнение государственного (муниципального) задания	тыс. руб.	<b>39 880,8</b>	<b>46 062,6</b>
1.2	Субсидии на иные цели	тыс. руб.	<b>8 605,1</b>	<b>14 823,6</b>

1.3	Собственные доходы учреждения:	тыс. руб.	<b>4 069,7</b>	<b>4 548,9</b>
1.3.1	Доход от аренды	тыс. руб.	589,6	687,4
1.3.2	Доход от оказания платных услуг, всего	тыс. руб.	2 607,4	3 233,9
	В том числе:			
1.3.2.1	Платные услуги	тыс. руб.	2 607,4	3 233,9
1.3.2.2	Родительская плата по оздоровительной компании	тыс. руб.	0,0	0,0
1.3.3	Безвозмездные поступления, всего	тыс. руб.	472,7	640,7
	В том числе:			
1.3.3.1	Возмещение коммунальных услуг арендаторами	тыс. руб.	472,7	640,7
1.3.4	Прочие доходы, всего:	Тыс. руб.	400,0	17,5
	В том числе:			
1.3.4.1	Добровольные пожертвования	Тыс. руб.	0,0	0,0
1.3.4.2	Доходы от операций с активами	Тыс. руб.	0,0	0,0
1.3.4.3	Прочие доходы	Тыс. руб.	400,0	17,5
1.3.4.4	УСН	Тыс. руб.	0,0	-30,6
<b>1.4</b>	<b>Субсидии на цели осуществления капитальных вложений</b>	<b>Тыс. руб.</b>	<b>204 856,3</b>	<b>36 736,9</b>
<b>2</b>	<b>Суммы кассовых поступлений (с учетом возвратов), в том числе:</b>	тыс. руб.	<b>51 181,8</b>	<b>65 465,7</b>
2.1	Субсидии на выполнение государственного (муниципального) задания	тыс. руб.	<b>39 880,8</b>	<b>46 062,6</b>
2.2	Субсидии на иные цели	тыс. руб.	<b>8 605,1</b>	<b>14 823,6</b>
2.3	Собственные доходы учреждения:	тыс. руб.	<b>2 695,9</b>	<b>4 557,3</b>
2.3.1	Доход от аренды	тыс. руб.	506,2	687,4
2.3.2	Доход от оказания платных услуг, всего	тыс. руб.	1 525,2	3 211,7
	В том числе:			
2.3.2.1	Платные услуги	тыс. руб.	1 525,2	3 211,7
2.3.2.2	Родительская плата по оздоровительной компании	тыс. руб.	0,0	0,0
2.3.3	Безвозмездные поступления, всего	тыс. руб.	264,5	640,7
	В том числе:			
2.3.3.1	Возмещение коммунальных услуг арендаторами	тыс. руб.	264,5	640,7
2.3.4	Прочие доходы, всего:	Тыс. руб.	400,0	17,5
	В том числе:			
2.3.4.1	Добровольные пожертвования	Тыс. руб.	0,0	0,0
2.3.4.2	Доходы от операций с активами	Тыс. руб.	0,0	0,0
2.3.4.3	Прочие доходы	Тыс. руб.	400,0	17,5
2.4	Субсидии на цели осуществления капитальных вложений	Тыс. руб.	204 856,3	36 736,9
<b>3</b>	<b>Суммы плановых выплат (с учетом восстановленных кассовых выплат), в том числе:</b>	тыс. руб.	<b>261 475,9</b>	<b>309 292,4</b>
<b>3.1</b>	<b>Субсидии на выполнение государственного (муниципального) задания</b>	<b>тыс. руб.</b>	<b>42 909,0</b>	<b>48 059,5</b>
	В том числе:			
3.1.1	Заработная плата (КВР 111)	тыс. руб.	25 134,4	28 080,4
3.1.2	Прочие выплаты (КВР 112)	тыс. руб.	69,9	32,4
3.1.3	Начисления на выплаты по оплате труда (КВР 119)	тыс. руб.	7 596,1	8 448,4
3.1.4	Услуги связи (КВР 244)	тыс. руб.	172,1	225,5
3.1.5	Коммунальные услуги (КВР 244,247)	тыс. руб.	2 122,1	2 689,3
3.1.6	Работы, услуги по содержанию имущества (КВР 244)	тыс. руб.	2 060,4	2 742,1
3.1.7	Прочие работы, услуги (КВР 244 КОСГУ 226,228)	тыс. руб.	1 868,9	2 675,4
3.1.8	Прочие расходы (КВР 851)	тыс. руб.	1 231,4	961,9
3.1.9	Пособия по социальной помощи населению (КВР 321)	тыс. руб.	75,0	211,2
3.1.10	Увеличение стоимости основных средств (КВР 244)	тыс. руб.	1 963,9	1 502,5
3.1.11	Увеличение стоимости материальных запасов (КВР 244)	тыс. руб.	588,9	480,2
3.1.12	Страхование (КВР 244)	тыс. руб.	25,9	10,1
3.1.13	Услуги, работы для целей капитальных вложений (КВР 244)	тыс. руб.	0,0	0,0
<b>3.2</b>	<b>Субсидии на иные цели</b>	<b>тыс. руб.</b>	<b>9 054,3</b>	<b>14 959,2</b>
	В том числе:			
3.2.1	Заработная плата (КВР 111)	тыс. руб.	3 356,8	5 086,4

3.2.2	Прочие расходы (КВР 112)	тыс. руб.	0,0	172,8
3.2.3	Начисления на выплаты по оплате труда (КВР 119)	тыс. руб.	1014,4	1 532,5
3.2.4	Работы, услуги по содержанию имущества (КВР 244)	тыс. руб.	129,1	0,0
3.2.5	Прочие работы, услуги (КВР 244)	тыс. руб.	0,0	6 827,5
3.2.6	Пособия по социальной помощи населению (КВР 321,323)	тыс. руб.	4 446,8	1 314,9
3.2.7	Прочие расходы (КВР 350)	тыс. руб.	65,0	25,0
3.2.8	Увеличение стоимости основных средств (КВР 244)	тыс. руб.	0,0	0,0
3.2.9	Увеличение стоимости материальных запасов (КВР 244)	тыс. руб.	17,9	0,0
3.2.10	Прочие расходы (КВР 851)	тыс. руб.	24,1	0,0
<b>3.3</b>	<b>Собственные доходы учреждения</b>	<b>тыс. руб.</b>	<b>4 667,9</b>	<b>4 680,9</b>
	В том числе:			
3.3.1	Заработная плата (КВР 111)	тыс. руб.	1 663,4	1 532,8
3.3.2	Прочие выплаты (КВР 112)	тыс. руб.	0,0	31,4
3.3.3	Начисления на выплаты по оплате труда (КВР 119)	тыс. руб.	496,3	456,9
3.3.4	Услуги связи (КВР 244)	тыс. руб.	71,4	35,5
3.3.5	Коммунальные услуги (КВР 244,247)	тыс. руб.	659,9	688,4
3.3.6	Работы, услуги по содержанию имущества (КВР 244)	тыс. руб.	129,1	200,2
3.3.7	Прочие работы, услуги (КВР 244)	тыс. руб.	229,5	812,4
3.3.8	Прочие расходы (КВР 851, 852, 853)	тыс. руб.	176,5	106,8
3.3.9	Увеличение стоимости основных средств (КВР 244)	тыс. руб.	918,3	616,1
3.3.10	Увеличение стоимости материальных запасов (КВР 244)	тыс. руб.	283,9	200,2
3.3.11	Пособия, компенсации и иные социальные выплаты гражданам (КВР 321)	тыс. руб.	11,6	0,0
3.3.12	Транспортные услуги (КВР 244)	тыс. руб.	28,0	0,0
<b>3.4</b>	<b>Субсидии на цели осуществления капитальных вложений</b>	<b>тыс. руб.</b>	<b>204 856,3</b>	<b>241 593,2</b>
	В том числе:			
3.4.1	Строительство (реконструкция) объектов недвижимого имущества муниципальными		204 856,3	241 593,2
4	Суммы кассовых выплат (с учетом восстановленных кассовых выплат), в том числе:	тыс. руб.	<b>52 008,4</b>	<b>298 283,0</b>
<b>4.1</b>	<b>Субсидии на выполнение государственного (муниципального) задания</b>	<b>тыс. руб.</b>	<b>40 990,5</b>	<b>46 809,5</b>
	В том числе:			
4.1.1	Заработная плата (КВР 111)	тыс. руб.	24 304,4	27 353,6
4.1.2	Прочие выплаты (КВР 112)	тыс. руб.	29,9	11,1
4.1.3	Начисления на выплаты по оплате труда (КВР 119)	тыс. руб.	7 338,4	8 202,8
4.1.4	Услуги связи (КВР 244)	тыс. руб.	172,0	225,4
4.1.5	Коммунальные услуги (КВР 244, 247)	тыс. руб.	1 859,8	2 590,1
4.1.6	Работы, услуги по содержанию имущества (КВР 244)	тыс. руб.	1 996,8	2 742,1
4.1.7	Прочие работы, услуги (КВР 244)	тыс. руб.	1 537,6	2 597,9
4.1.8	Прочие расходы (КВР 851)	тыс. руб.	1 154,6	961,9
4.1.9	Пособия по социальной помощи населению (КВР 321)	тыс. руб.	61,5	179,1
4.1.10	Увеличение стоимости основных средств (КВР 244)	тыс. руб.	1 955,0	1 498,8
4.1.11	Увеличение стоимости материальных запасов (КВР 244)	тыс. руб.	554,6	436,6
4.1.12	Страхование (КВР 244)	тыс. руб.	25,9	10,1
4.1.13	Услуги, работы для целей капитальных вложений (КВР 244)	тыс. руб.	0,0	0,0
<b>4.2</b>	<b>Субсидии на иные цели</b>	<b>тыс. руб.</b>	<b>7 867,4</b>	<b>14 349,2</b>
	В том числе:			
4.2.1	Заработная плата (КВР 111)	тыс. руб.	3 224,7	4 718,9
4.2.2	Прочие выплаты (КВР 112)	тыс. руб.	145,6	170,0
4.2.3	Начисления на выплаты по оплате труда (КВР 119)	тыс. руб.	952,4	1435,3
4.2.4	Работы, услуги по содержанию имущества (КВР 244)	тыс. руб.	129,1	0,0
4.2.5	Прочие работы, услуги (КВР 244)	тыс. руб.	0,0	6 769,5
4.2.6	Пособия по социальной помощи населению (КВР 321,323)	тыс. руб.	3308,6	1 230,5
4.2.7	Прочие расходы (КВР 350)	тыс. руб.	65,0	25,0
4.2.8	Прочие расходы (КВР 851, 852, 853)	тыс. руб.	24,1	0,0

4.2.9	Увеличение стоимости материальных запасов (КВР 244)	тыс. руб.	17,9	0,0
<b>4.3</b>	<b>Собственные доходы учреждения</b>	<b>тыс. руб.</b>	<b>3 150,4</b>	<b>3 968,4</b>
	В том числе:			
4.3.1	Заработная плата (КВР 111)	тыс. руб.	883,3	1 356,4
4.3.2	Прочие выплаты (КВР 112)	тыс. руб.	-	31,4
4.3.3	Начисления на выплаты по оплате труда (КВР 119)	тыс. руб.	265,3	415,4
4.3.4	Услуги связи (КВР 244)	тыс. руб.	50,5	20,6
4.3.5	Коммунальные услуги (КВР 244, 247)	тыс. руб.	352,5	374,6
4.3.6	Работы, услуги по содержанию имущества (КВР 244)	тыс. руб.	91,4	159,9
4.3.7	Прочие работы, услуги (КВР 244)	тыс. руб.	170,9	726,1
4.3.8	Прочие расходы (КВР 851, 852, 853)	тыс. руб.	176,5	106,9
4.3.9	Увеличение стоимости основных средств (КВР 244)	тыс. руб.	908,8	583,6
4.3.10	Увеличение стоимости материальных запасов (КВР 244)	тыс. руб.	211,6	193,5
4.3.11	Пособия по социальной помощи населению (КВР 321)	тыс. руб.	11,6	0,0
4.3.12	Транспортные услуги (КВР 244)	тыс. руб.	28,0	0,0
<b>4.4</b>	<b>Субсидии на цели осуществления капитальных вложений</b>	<b>тыс.руб.</b>	<b>0,0</b>	<b>233 155,9</b>
	В том числе			
4.4.1	Строительство (реконструкция) объектов недвижимого имущества муниципальными	тыс. руб.	0,0	233 155,9

2.10. Информация о показателях кассового исполнения бюджетной сметы учреждения и показателях доведенных учреждению лимитов бюджетных обязательств<sup>12</sup>:

№	Наименование расходов	Ед. изм.	КБК	Утверждено лимитов бюджетных обязательств	Кассовый расход	% исполнения
1	2	3	4	5	6	7

2.11. Информация об общей сумме прибыли муниципального автономного учреждения после налогообложения в отчетном периоде<sup>4</sup>:

№	Наименование показателей	Ед. изм.	2020 год		2021 год	
			план	факт	план	факт
1	2	3	4	5	6	7
1	Общая сумма прибыли муниципального автономного учреждения после налогообложения в отчетном периоде, всего, в том числе:	тыс. руб.	0,0	0,0	0,0	0,0
1.1	сумма прибыли после налогообложения, образовавшаяся в связи с оказанием муниципальным автономным учреждением частично платных услуг (работ)	тыс. руб.	0,0	0,0	0,0	0,0
1.2	сумма прибыли после налогообложения, образовавшаяся в связи с оказанием муниципальным автономным учреждением платных услуг (работ)	тыс. руб.	0,0	0,0	0,0	0,0

### 3. Об использовании имущества, закрепленного за муниципальным учреждением

3.1. Информация об общей стоимости недвижимого и движимого имущества муниципального учреждения:

3.1.1. муниципального автономного учреждения, муниципального бюджетного учреждения:

№	Наименование показателей	Ед. изм.	Год 2020		Год 2021	
			на начало отчетного периода	на конец отчетного периода	на начало отчетного периода	на конец отчетного периода
1	2	3	4	5	6	7
1	Общая балансовая стоимость имущества муниципального учреждения, в том числе:	тыс. руб.	205708,9	132032,7	132032,7	147457,9
1.1	приобретенного муниципальным учреждением за счет средств, выделенных учредителем, в том числе:	тыс. руб.	204692,8	130218,5	130218,5	141643,7
1.1.1	недвижимого имущества	тыс. руб.	172989,1	97165,9	97165,9	97165,9
1.2	приобретенного муниципальным учреждением за счет доходов, полученных от платных услуг и иной приносящей доход деятельности, в том числе:	тыс. руб.	1016,1	1814,2	1814,2	1814,2
1.2.1	недвижимого имущества	тыс. руб.	-	-	-	-
2	Общая балансовая стоимость имущества, закрепленного за муниципальным учреждением на праве оперативного управления, в том числе:	тыс. руб.	55489,9	57279,2	57279,2	57896,5
2.1	недвижимого имущества, всего, из него:	тыс. руб.	25910,4	25910,4	25910,4	25910,4
2.1.1	переданного в аренду	тыс. руб.	2005,8	2005,8	2005,8	2005,8
2.1.2	переданного в безвозмездное пользование	тыс. руб.	132,7	132,7	132,7	132,7
2.2	движимого имущества, всего	тыс. руб.	29579,5	31368,8	31368,8	31986,1
2.3	особо ценного движимого имущества, всего, из него:	тыс. руб.	25257,1	27157,9	27157,9	27977,0
2.3.1	переданного в аренду	тыс. руб.	451,8	451,8	451,8	451,8
2.3.2	переданного в безвозмездное пользование	тыс. руб.	56,2	56,2	56,2	35,4
2.4	иного движимого имущества, всего, из него:	тыс. руб.	4322,4	4210,9	4210,9	4009,1
2.4.1	переданного в аренду	тыс. руб.	266,4	266,4	266,4	266,4
2.4.2	переданного в безвозмездное пользование	тыс. руб.	45,8	45,8	45,8	46,0
3	Общая остаточная стоимость имущества муниципального учреждения, в том числе:	тыс. руб.	162470,8	88731,5	88731,5	86978,9
3.1	приобретенного муниципальным учреждением за счет средств, выделенных учредителем, в том числе:	тыс. руб.	162466,1	87949,2	87949,2	86646,0
3.1.1	недвижимого имущества	тыс. руб.	158750,5	82521,53	82521,53	97165,9
3.2	приобретенного муниципальным учреждением за счет доходов, полученных от платных услуг и иной приносящей доход деятельности, в том числе:	тыс. руб.	4,8	782,3	782,3	332,9
3.2.1	недвижимого имущества	тыс. руб.	-	-	-	-
4	Общая остаточная стоимость имущества, закрепленного за муниципальным учреждением на праве оперативного управления, в том числе:	тыс. руб.	15022,4	13388,9	13388,9	11959,8
4.1	недвижимого имущества, всего, из него:	тыс. руб.	11671,9	11266,0	11266,0	10860,2
4.1.1	переданного в аренду	тыс. руб.	926,8	894,5	894,5	865,4
4.1.2	переданного в безвозмездное пользование	тыс. руб.	61,3	59,7	59,7	57,3
4.2	движимого имущества, всего	тыс. руб.	3350,5	2122,9	2122,9	1099,6
4.3	особо ценного движимого имущества, всего, из него:	тыс. руб.	3350,5	2047,9	2047,9	1099,6
4.3.1	переданного в аренду	тыс. руб.	11,3	4,2	4,2	-
4.3.2	переданного в безвозмездное пользование	тыс. руб.	-	-	-	-
4.4	иного движимого имущества, всего, из него:	тыс. руб.	-	74,9	74,9	-

1	2	3	4	5	6	7
4.4.1	переданного в аренду	тыс. руб.	-	-	-	-
4.4.2	переданного в безвозмездное пользование	тыс. руб.	-	-	-	-

## 3.1.2. муниципального казенного учреждения:

№	Наименование показателей	Ед. изм.	Год 2020		Год 2021	
			на начало отчетного периода	на конец отчетного периода	на начало отчетного периода	на конец отчетного периода
1	2	3	4	5	6	7
1	Общая балансовая стоимость имущества, закрепленного за муниципальным казенным учреждением на праве оперативного управления, в том числе:	тыс. руб.	-	-	-	-
1.1	недвижимого имущества, всего, из него:	тыс. руб.	-	-	-	-
1.1.1	переданного в аренду	тыс. руб.	-	-	-	-
1.1.2	переданного в безвозмездное пользование	тыс. руб.	-	-	-	-
1.2	движимого имущества, всего, из него:	тыс. руб.	-	-	-	-
1.2.1	переданного в аренду	тыс. руб.	-	-	-	-
1.2.2	переданного в безвозмездное пользование	тыс. руб.	-	-	-	-
2	Общая остаточная стоимость имущества, закрепленного за муниципальным казенным учреждением на праве оперативного управления, в том числе:	тыс. руб.	-	-	-	-
2.1	недвижимого имущества, всего, из него:	тыс. руб.	-	-	-	-
2.1.1	переданного в аренду	тыс. руб.	-	-	-	-
2.1.2	переданного в безвозмездное пользование	тыс. руб.	-	-	-	-
2.2	движимого имущества, всего, из него:	тыс. руб.	-	-	-	-
2.2.1	переданного в аренду	тыс. руб.	-	-	-	-
2.2.2	переданного в безвозмездное пользование	тыс. руб.	-	-	-	-

## 3.2. Информация об использовании имущества, закрепленного за муниципальным учреждением:

№	Наименование показателей	Ед. изм.	Год 2020		Год 2021	
			на начало отчетного периода	на конец отчетного периода	на начало отчетного периода	на конец отчетного периода
1	2	3	4	5	6	7
1	Количество объектов недвижимого имущества, закрепленного за муниципальным учреждением на праве оперативного управления, из них:	ед.	11	11	11	11
1.1	зданий, строений, сооружений	ед.	3	3	3	3
1.2	иных объектов (замощений, заборов и других), в том числе:	ед.	8	8	8	8
1.3	количество неиспользованных объектов недвижимого имущества, из них:	ед.	-	-	-	-
1.3.1	зданий, строений, сооружений	ед.	-	-	-	-
1.3.2	иных объектов (замощений, заборов и других)	ед.	-	-	-	-
2	Количество объектов особо ценного движимого имущества, закрепленного за муниципальным учреждением на праве оперативного управления <sup>11</sup> , в том числе:	ед.	23323	24018	24018	23995
	количество неиспользованных объектов особо ценного движимого имущества	ед.	-	-	-	-
3	Общая площадь объектов недвижимого имущества, закрепленного за муниципальным учреждением на праве оперативного управления, из них:	кв. м	8977,21	8977,21	8977,21	8977,21
3.1	зданий, строений, сооружений, в том числе:	кв. м	4357,9	4357,9	4357,9	4357,9

1	2	3	4	5	6	7
3.1.1	переданного в аренду <sup>13</sup>	кв. м	343	343	343	343
3.1.2	переданного в безвозмездное пользование <sup>13</sup>	кв. м	22,7	22,7	22,7	22,7
3.2	иных объектов (замощений, заборов и других)	кв. м	4056,5	4056,5	4056,5	4056,5
4	Общая площадь неиспользуемого недвижимого имущества, закрепленного за муниципальным учреждением на праве оперативного управления, в том числе:	кв. м	-	-	-	-
4.1	переданного в аренду <sup>13</sup>	кв. м	-	-	-	-
4.2	переданного в безвозмездное пользование <sup>13</sup>	кв. м	-	-	-	-
5	Объем средств, полученных от сдачи в аренду в установленном порядке имущества, закрепленного за муниципальным учреждением на праве оперативного управления	тыс. руб.	-	506,2	506,2	687,4

Руководитель муниципального автономного учреждения

\_\_\_\_\_ (подпись)

\_\_\_\_\_ (расшифровка подписи)

Руководитель финансово-экономической службы муниципального бюджетного учреждения, муниципального казенного учреждения (или иное уполномоченное лицо)<sup>14</sup>

\_\_\_\_\_ (подпись)

\_\_\_\_\_ (расшифровка подписи)

Исполнитель (лицо, ответственное за составление отчета)

\_\_\_\_\_ (подпись)

\_\_\_\_\_ (расшифровка подписи)

СОГЛАСОВАН

\_\_\_\_\_  
(начальник департамента имущественных отношений администрации города Перми)

СОГЛАСОВАН<sup>15</sup>

\_\_\_\_\_  
(руководитель муниципального казенного учреждения, осуществляющего функции по ведению бухгалтерского учета)

СОГЛАСОВАН<sup>16</sup>

\_\_\_\_\_  
(руководитель функционального (территориального) органа администрации города Перми, осуществляющего функции и полномочия учредителя)

Отчет о результатах деятельности муниципального учреждения города Перми

\_\_\_\_\_ за период  
(наименование учреждения)

с \_\_\_\_\_ по \_\_\_\_\_, опубликованный ранее в печатном средстве массовой информации «Официальный бюллетень органов местного самоуправления муниципального образования город Пермь» от \_\_\_\_\_ № \_\_\_\_\_ на официальном сайте муниципального образования город Пермь в информационно-телекоммуникационной сети Интернет, считать недействительным<sup>17</sup>



-----  
<sup>1</sup> Отчет о результатах деятельности муниципального автономного учреждения утверждается руководителем функционального (территориального) органа администрации города Перми, осуществляющего функции и полномочия учредителя муниципального автономного учреждения города Перми. Отчет о результатах деятельности муниципального бюджетного учреждения, муниципального казенного учреждения утверждается руководителем соответствующего учреждения.

<sup>2</sup> Год, предшествующий отчетному году.

<sup>3</sup> Отчетный год.

<sup>4</sup> Заполняется муниципальным автономным учреждением, муниципальным бюджетным учреждением, муниципальным казенным учреждением, в отношении которого органом, осуществляющим функции и полномочия учредителя, принято решение о формировании им муниципального задания на оказание услуг (выполнение работ).

<sup>5</sup> Для муниципальных казенных учреждений – установленная численность учреждения, для муниципальных автономных учреждений, муниципальных бюджетных учреждений – численность в соответствии с утвержденным штатным расписанием учреждения. В случае изменения установленной численности учреждения указываются причины, приведшие к их изменению на конец отчетного периода.

<sup>6</sup> Указывается уровень профессионального образования и стаж работы сотрудников.

<sup>7</sup> Категории (группы) работников указываются в соответствии с отраслевым Положением о системе оплаты труда работников муниципальных учреждений, утвержденным постановлением администрации города Перми.

<sup>8</sup> Заполняется муниципальным автономным учреждением.

<sup>9</sup> Заполняется муниципальным автономным учреждением. Отчет по муниципальным программам, ведомственным целевым программам представляется в рамках деятельности, осуществленной учреждением.

<sup>10</sup> Заполняется муниципальным казенным учреждением, муниципальным автономным и бюджетным учреждением в разрезе поступлений (выплат), предусмотренных планом финансово-хозяйственной деятельности учреждения.

<sup>11</sup> Заполняется муниципальным автономным учреждением, муниципальным бюджетным учреждением.

<sup>12</sup> Заполняется муниципальным казенным учреждением.

<sup>13</sup> Указываются площади недвижимого имущества, переданного в аренду, безвозмездное пользование по всем договорам, заключенным в течение отчетного периода.

<sup>14</sup> Подписывается руководителем финансово-экономической службы муниципального бюджетного учреждения, муниципального казенного учреждения в случае если ведение бухгалтерского учета не передано муниципальному казенному учреждению, осуществляющему функции по ведению бухгалтерского учета (не централизовано).

<sup>15</sup> Согласовывается руководителем муниципального казенного учреждения, осуществляющего функции по ведению бухгалтерского учета, в случае если ведение бухгалтерского учета передано муниципальному казенному учреждению, осуществляющему функции по ведению бухгалтерского учета (централизовано).

<sup>16</sup> Применяется для муниципального бюджетного учреждения, муниципального казенного учреждения.

<sup>17</sup> Информация об отмене опубликованного ранее Отчета указывается учреждением в случае обнаружения неточностей и ошибок в Отчете и внесения изменений в опубликованный ранее Отчет.

УТВЕРЖДЕН

(руководитель функционального (территориального) органа администрации города Перми, осуществляющего функции и полномочия учредителя муниципального автономного учреждения города Перми)/ (руководитель учреждения)<sup>1</sup>

**Отчет**  
**о результатах деятельности муниципального учреждения города Перми**  
**и об использовании закрепленного за ним муниципального имущества**  
**МАОУ «Многопрофильная школа «Приоритет» г. Перми**  
**(наименование учреждения)**  
**за период с 01.01.2021 по 31.12.2021**  
**(по состоянию на 01 января года, следующего за отчетным годом)**

**1. Общие сведения об учреждении**

1.1. Сведения об учреждении:

Полное наименование	муниципальное автономное общеобразовательное учреждение «Многопрофильная школа «Приоритет» г. Перми
Сокращенное наименование	МАОУ «Многопрофильная школа «Приоритет» г. Перми
Юридический адрес	614094, Россия, Пермский край, г. Пермь, ул. Мильчакова, д. 22
Фактический адрес	614094, Россия, Пермский край, г. Пермь, ул. Мильчакова, д. 22; 614081, Россия, Пермский край, г. Пермь, ул. Голева, д. 8; 614094, Россия, Пермский край, г. Пермь, ул. Связистов, д. 22.
Телефон/факс/электронная почта	(342)258-25-58/(342)233-44-88; (342)224-44-42 e-mail: shkola25@obrazovanie.perm.ru
Ф.И.О. руководителя, телефон	Склюева Оксана Ивановна, (342)258-25-58; (342)224-44-42
Документ, подтверждающий государственную регистрацию некоммерческой организации (номер, дата выдачи)	Серия 59 № 004289616 от 02.12.2010 срок действия - бессрочно.
Лицензия (номер, дата выдачи, срок действия)	Серия 59Л01 №0004702 № 6736 от 11.03.2020, срок действия – бессрочно.
Свидетельство об аккредитации (номер, дата выдачи, срок действия)	Регистрационный № 259 от 17.06.2020г. Серия 59АО1 № 0001596 действительна по 22.12.2027г.

1.2. Виды деятельности, осуществляемые учреждением:

№	Виды деятельности учреждения	Основание (перечень разрешительных документов, на основании которых учреждение осуществляет деятельность, с указанием номеров, даты выдачи и срока действия)	
		год 2020	год 2021
1	2	3	4
1	Основные виды деятельности. реализация образовательных программ начального общего образования, основного общего образования и среднего общего образования, в том числе: - программ общего образования по индивидуальным учебным планам на уровне среднего образования; - адаптированные программы образования для детей с ограниченными возможностями здоровья и детей-инвалидов (в том числе индивидуальные программы реабилитации инвалидов); - инновационную образовательную программу;	Устав, утвержденный распоряжением начальника департамента образования администрации города Перми 21.10.2020 № 059-08-01-26-179 (новая редакция) Лицензия Серия 59Л01 №0004702 № 6736 от 11.03.2020, срок действия – бессрочно.	Устав, утвержденный распоряжением начальника департамента образования администрации города Перми 21.10.2020 № 059-08-01-26-179 (новая редакция) Лицензия Серия 59Л01 №0004702 № 6736 от 11.03.2020, срок действия – бессрочно.

<p>- образовательные программы основного общего образования и среднего общего образования, обеспечивающие изучение предметов на профильном уровне.</p> <p>2. реализация дополнительных общеразвивающих программ художественно- эстетической, физкультурно-спортивной, социально-педагогической и иной направленности;</p> <p>Основными видами деятельности Учреждения является реализация образовательных программ.</p> <p>1. Виды реализуемых образовательных программ:</p> <p>1.1 Основные общеобразовательные программы:</p> <ul style="list-style-type: none"> <li>- образовательные программы начального общего образования;</li> <li>- образовательные программы основного общего образования;</li> <li>- образовательные программы среднего общего образования.</li> </ul> <p>1.2 Дополнительные общеобразовательные программы: дополнительные общеразвивающие программы технической, естественнонаучной, физкультурно-спортивной, художественной, туристско- краеведческой, социально-педагогической направленности.</p> <p>2. В рамках реализации основных общеобразовательных программ, Учреждение осуществляет деятельность по:</p> <p>2.1. адаптированным основным общеобразовательным программам образования для обучающихся с ограниченными возможностями здоровья, а для детей-инвалидов также в соответствии с индивидуальной программой реабилитации детей-инвалидов;</p> <p>2.2. образовательным программам основного общего образования и среднего общего образования, обеспечивающим изучение предметов на профильном уровне;</p> <p>2.3. образовательным программам по индивидуальным учебным планам на уровне среднего общего образования</p>	<p>Регистрационный № 259 от 17.06.2020г. Серия 59АО1 № 0001596 действительна по 22.12.2027г.</p>	<p>Регистрационный № 259 от 17.06.2020г. Серия 59АО1 № 0001596 действительна по 22.12.2027г.</p> <p>Изменения в уставе от 29.06.2021г. № 059-08-01-26-180</p>
<p>2 Виды деятельности, не являющиеся основными:</p> <ul style="list-style-type: none"> <li>- организация отдыха детей в лагере досуга и отдыха;</li> </ul> <p>Образовательная деятельность по дополнительным общеобразовательным программам</p> <ul style="list-style-type: none"> <li>- осуществление приносящей доход деятельности:</li> <li>- оказание платных образовательных услуг по направлениям согласно Положению об оказании платных образовательных услуг и ежегодно утвержденным перечнем;</li> <li>- сдача в аренду имущества, закрепленного за Учреждением на праве оперативного управления, а также имущества, приобретенного за счет ведения самостоятельной финансово-хозяйственной деятельности, в порядке, установленном действующими законодательством РФ и нормативно-правовыми актами органов местного самоуправления города Перми;</li> <li>- организация отдыха детей в лагере досуга и отдыха на территории Учреждения сверх муниципального задания. отдыха на территории Учреждения сверх муниципального задания.</li> </ul>	<p>Устав, утвержденный распоряжением начальника департамента образования администрации города Перми 21.10.2020 № 059-08-01-26-179 (новая редакция)</p> <p>Лицензия Серия 59Л01 №0004702 № 6736 от 11.03.2020, срок действия – бессрочно.</p> <p>Регистрационный № 259 от 17.06.2020г. Серия 59АО1 № 0001596 действительна по 22.12.2027г.</p>	<p>Устав, утвержденный распоряжением начальника департамента образования администрации города Перми 21.10.2020 № 059-08-01-26-179 (новая редакция)</p> <p>Лицензия Серия 59Л01 №0004702 № 6736 от 11.03.2020, срок действия – бессрочно.</p> <p>Регистрационный № 259 от 17.06.2020г. Серия 59АО1 № 0001596 действительна по 22.12.2027г.</p> <p>Изменения в уставе от 29.06.2021г. № 059-08-01-26-180</p>

<p>Виды деятельности, не являющиеся основными:</p> <ol style="list-style-type: none"> <li>1. организация отдыха детей в лагере досуга и отдыха;</li> <li>2. образовательная деятельность по дополнительным общеобразовательным программам.</li> <li>3. осуществление приносящей доход деятельности: <ul style="list-style-type: none"> <li>- оказание платных образовательных услуг по направлениям согласно Положению об оказании платных образовательных услуг и ежегодно утверждаемому перечню;</li> <li>- сдача в аренду имущества, закрепленного за Учреждением на праве оперативного управления, а также имущества, приобретенного за счет ведения самостоятельной финансово-хозяйственной деятельности в порядке, установленном действующим законодательством Российской Федерацией и нормативно-правовыми актами органов местного самоуправления города Перми;</li> <li>- организация мероприятий в сфере образования;</li> <li>- организация отдыха детей в лагере досуга и отдыха на территории Учреждения сверх муниципального задания.</li> </ul> </li> </ol>		
---	--	--

## 1.3. Функции, осуществляемые учреждением:

№	Наименование функций	Количество штатных единиц, шт.		Доля бюджета учреждения, расходуемая на осуществление функций, %	
		год 2020	год 2021	год 2020	год 2021
1	2	3	4	5	6
1	Профильные функции	191,73	203,16	98,45	94,42
2	Непрофильные функции	3	12,0	1,55	5,58

1.4. Перечень услуг (работ), оказываемых учреждением<sup>4</sup>:

№	Наименование услуги (работы)	Год 2020	Год 2021	Категория потребителей
1	2	3	4	5
1	Муниципальные услуги (работы), оказываемые потребителям в соответствии с муниципальным заданием	-	-	
1.1	Реализация основных общеобразовательных программ начального общего образования	1252	1315	Физические лица
1.2	Реализация основных общеобразовательных программ основного общего образования	1087	1132	Физические лица
1.3	Реализация основных общеобразовательных программ среднего общего образования	184	204	Физические лица
1.4	Организация отдыха детей и молодежи	186	230	Физические лица
2	Услуги (работы), оказываемые потребителям за плату	813	1233	Учащиеся общеобразовательного учреждения
2.1	Физкультурно-оздоровительное	58	144	Учащиеся общеобразовательного учреждения
2.2	Художественно-эстетическое	51	46	Учащиеся общеобразовательного учреждения
2.3	Социально-педагогическое	53	229	Учащиеся общеобразовательного учреждения
2.4	Познавательное-речевое	509	641	Учащиеся общеобразовательного учреждения
2.5	Естественно - научное	103	173	Учащиеся общеобразовательного учреждения
2.6	Организации и прохождения практики обучающимися, осваивающими программы бакалавриата, и магистратуры	38	-	Студенты
2.7	Мероприятия по развитию персонала в целях реализации стратегии развития системы образования города Перми до 2030 года.	1	-	Сотрудники

## 1.5. Информация об установленной и фактической численности работников учреждения:

№	Наименование показателей	Ед. изм.	Год 2020		Год 2021	
			на начало отчетного периода	на конец отчетного периода	на начало отчетного периода	на конец отчетного периода
1	2	3	4	5	6	7
1	Установленная численность учреждения <sup>5</sup>	штук	96,44	194,73	195,73	215,16
2	Фактическая численность	штук	96,44	194,73	195,73	215,16
2.1	Количественный состав	человек	60	140	140	139
2.2	Квалификация сотрудников <sup>6</sup>		высшее образование и стаж работы: до 3-х лет – 4; с 3 до 8 лет – 5; с 8 до 14 лет – 0; с 14 до 20 лет – 3; более 20 лет – 30.	высшее образование и стаж работы: до 3-х лет – 12; с 3 до 8 лет – 13; с 8 до 14 лет – 15; с 14 до 20 лет – 13; более 20 лет – 55.	высшее образование и стаж работы: до 3-х лет – 12; с 3 до 8 лет – 13; с 8 до 14 лет – 15; с 14 до 20 лет – 13; более 20 лет – 55.	высшее образование и стаж работы: до 3-х лет – 5; с 3 до 8 лет – 14; с 8 до 14 лет – 12; с 14 до 20 лет – 14; более 20 лет – 53.
			средне - специальное образование и стаж работы: до 3-х лет – 9; с 3 до 8 лет – 0; с 8 до 14 лет – 0; с 14 до 20 лет – 2; более 20 лет – 5.	средне - специальное образование и стаж работы: до 3-х лет – 11; с 3 до 8 лет – 2; с 8 до 14 лет – 2; с 14 до 20 лет – 2; более 20 лет – 7.	средне - специальное образование и стаж работы: до 3-х лет – 11; с 3 до 8 лет – 2; с 8 до 14 лет – 2; с 14 до 20 лет – 2; более 20 лет – 7.	средне - специальное образование и стаж работы: до 3-х лет – 13; с 3 до 8 лет – 5; с 8 до 14 лет – 4; с 14 до 20 лет – 5; более 20 лет – 11.
			без образования и стаж работы: до 3-х лет – 2; с 3 до 8 лет – 0; с 8 до 14 лет – 0; с 14 до 20 лет – 0; более 20 лет – 0.	без образования и стаж работы: до 3-х лет – 8; с 3 до 8 лет – 0; с 8 до 14 лет – 0; с 14 до 20 лет – 0; более 20 лет – 0.	без образования и стаж работы: до 3-х лет – 8; с 3 до 8 лет – 0; с 8 до 14 лет – 0; с 14 до 20 лет – 0; более 20 лет – 0.	без образования и стаж работы: до 3-х лет – 3; с 3 до 8 лет – 0; с 8 до 14 лет – 0; с 14 до 20 лет – 0; более 20 лет – 0.

## 1.6. Информация о среднегодовой численности и средней заработной плате работников учреждения:

№	Наименование показателей	Ед. изм.	Год 2020	Год 2021
1	2	3	4	5
1	Среднегодовая численность работников учреждения, в том числе <sup>7</sup> :	человек	125,5	124,4
	Работники учреждения, непосредственно осуществляющие учебный (воспитательный, образовательный) процесс (в учреждениях, реализующих программы общего образования, дошкольных образовательных учреждениях, учреждениях дополнительного образования детей)	человек	106,4	105,3
	Педагогические работники, кроме работников, непосредственно осуществляющих учебный (воспитательно-образовательный) процесс	человек	8,8	8,1
	Руководители учреждения	человек	7	6
	Административный персонал	человек	-	-
	Рабочие	человек	3,3	5
2	Средняя заработная плата работников учреждения, в том числе <sup>7</sup> :	руб.	41346,35	48425,6
	Работники учреждения, непосредственно осуществляющие учебный (воспитательный, образовательный) процесс (в учреждениях, реализующих программы общего образования, дошкольных образовательных учреждениях, учреждениях дополнительного образования детей)	руб.	39170,58	46307,90
	Педагогические работники, кроме работников, непосредственно осуществляющих учебный (воспитательно-образовательный) процесс	руб.	39 961,17	43627,6
	Руководители учреждения	руб.	70542,86	82252,80

Административный персонал	руб.	-	-
Рабочие	Руб.	35750,00	38688,30

1.7. Информация об осуществлении муниципальным автономным учреждением деятельности, связанной с выполнением работ или оказанием услуг в соответствии с обязательствами перед страховщиком по обязательному социальному страхованию, и об объеме финансового обеспечения данной деятельности<sup>8</sup>:

№	Наименование услуги (работы)	Объем услуг (работ), ед. изм.		Объем финансового обеспечения, тыс. руб.	
		год 2020	год 2021	год 2020	год 2021
1	2	3	4	5	6
-	-	-	-	-	-

1.8. Информация об объеме финансового обеспечения муниципального автономного учреждения в рамках муниципальных программ, ведомственных целевых программ, утвержденных в установленном порядке<sup>9</sup>:

№	Наименование муниципальных программ, ведомственных целевых программ с указанием правового акта об их утверждении (в разрезе каждой программы)	Объем финансового обеспечения, тыс. руб.	
		год 2020	год 2021
1	2	3	4
1	Постановление администрации города Перми от 19.10.2018 N 792 «Об утверждении муниципальной программы «Доступное и качественное образование»	109864,5	137889,0
2	Постановление администрации города Перми от 19.10.2018 N 796 «Об утверждении муниципальной программы «Развитие сети образовательных организаций города Перми»	-	19441,7
3	Постановление администрации города Перми от 18.10.2018 N 764 «Об утверждении муниципальной программы «Социальная поддержка и обеспечение семейного благополучия населения города Перми»	450,8	772,9
4	Постановление администрации города Перми от 19.10.2018 N 793 «Об утверждении муниципальной программы «Безопасный город»	93,5	93,5

1.9. Состав наблюдательного совета учреждения<sup>8</sup>:

№	Фамилия, имя, отчество	Должность	Правовой акт о назначении членов наблюдательного совета (вид, дата, №, наименование)	Срок полномочий
1	2	3	4	5
1	Загуляева Екатерина Евгеньевна	Представитель органа местного самоуправления в лице учредителя - департамента образования администрации города Перми	Приказ от 22.12.2020г. № 059-08-01-09-1183 «Об утверждении состава наблюдательного совета в муниципальном автономном общеобразовательном учреждении «Многопрофильная школа «Приоритет» г.Перми	21.11.2025г.
2	Корогаева Юлия Михайловна	Представитель трудового коллектива	Приказ от 22.12.2020г. № 059-08-01-09-1183 «Об утверждении состава наблюдательного совета в муниципальном автономном общеобразовательном учреждении «Многопрофильная школа «Приоритет» г.Перми	21.11.2025г.
3	Петрова Юлия Леонидовна	Представитель органа местного самоуправления в лице департамента имущественных отношений администрации города Перми	Приказ от 22.12.2020г. № 059-08-01-09-1183 «Об утверждении состава наблюдательного совета в муниципальном автономном общеобразовательном учреждении «Многопрофильная школа «Приоритет» г.Перми	21.11.2025г.
4	Симоненко Наталья Петровна	Представитель родительской общественности	Приказ от 22.12.2020г. № 059-08-01-09-1183 «Об утверждении состава наблюдательного совета в муниципальном автономном общеобразовательном учреждении «Многопрофильная школа «Приоритет» г.Перми	21.11.2025г.
5	Чучумова Оксана Юрьевна	Представитель трудового коллектива	Приказ от 22.12.2020г. № 059-08-01-09-1183 «Об утверждении состава наблюдательного совета в муниципальном автономном общеобразовательном учреждении «Многопрофильная школа «Приоритет» г.Перми	21.11.2025г.

## 2. Результат деятельности муниципального учреждения

## 2.1. Изменение балансовой (остаточной) стоимости нефинансовых активов:

№	Наименование показателей	Ед. изм.	Год 2020	Год 2021	Изменение стоимости нефинансовых активов, %
1	2	3	4	5	6
1	Балансовая стоимость нефинансовых активов	тыс. руб.	351997,3	357191,9	+1,4
2	Остаточная стоимость нефинансовых активов	тыс. руб.	279335,6	280455,3	+0,4

## 2.2. Общая сумма выставленных требований в возмещение ущерба по недостаткам и хищениям:

№	Наименование показателей	Ед. изм.	Год 2020	Год 2021
1	2	3	4	5
1	Общая сумма выставленных требований в возмещение ущерба по недостаткам и хищениям, в том числе:	тыс. руб.	-	-
1.1	материальных ценностей	тыс. руб.	-	-
1.2	денежных средств	тыс. руб.	-	-
1.3	от порчи материальных ценностей	тыс. руб.	-	-

2.3. Изменение дебиторской и кредиторской задолженности в разрезе поступлений (выплат)<sup>10</sup>:

№	Наименование показателей	Ед. изм.	Год 2020	Год 2021	Изменение суммы задолженности относительно предыдущего отчетного года, %	Причины образования просроченной кредиторской задолженности, дебиторской задолженности, нереальной к взысканию
1	2	3	4	5	6	7
1	Сумма дебиторской задолженности	тыс. руб.	6188,9	276387,8	+4365,8	-
	в том числе:					
1.1	в разрезе поступлений	тыс. руб.	5231,4	275655,1	+5169,2	-
1.1.1	доходы от собственности	тыс. руб.	4486,4	2908,5	-35,1	-
1.1.2	платные услуги	тыс. руб.	524,4	547,4	+4,3	-
1.1.3	Возмещение услуг	тыс. руб.	220,6	245,6	+11,3	-
1.1.4	Субсидии на выполнение МЗ	тыс. руб.	-	189460,5	+100	-
1.1.5	Субсидии на иные цели	тыс. руб.	-	82493,1	+100	-
1.2	в разрезе выплат	тыс. руб.	957,5	732,7	-23,4	-
1.2.1	коммунальные услуги	тыс. руб.	203,4	81,5	-60	-
1.2.2	начисления на выплаты по оплате труда	тыс. руб.	569,3	439,8	-22,7	-
1.2.3	Расчеты по оплате труда	тыс. руб.	74,5	60,1	-19,3	-
1.2.4	Услуги связи	тыс. руб.	1,4	2,1	+33,3	-
1.2.5	Основные средства	тыс. руб.	-	72,8	+100	-
1.2.6	Расчеты по соц.компенсациям	тыс. руб.	-	21,1	+100	-
1.2.7	Расчеты по авансам по арендной плате за пользование имуществом	тыс. руб.	4,5	-	-100	-
1.2.8	Расчеты по авансам по прочим работам, услугам	тыс. руб.	91,8	55,2	-40	-
1.2.9	Расчеты по авансам по приобретению материальных запасов	тыс. руб.	2,5	-	-100	-

1.2.10	Расчеты по налогу на доходы физических лиц	тыс. руб.	10,2	0,1	-98,0	-
2	Нереальная к взысканию дебиторская задолженность	тыс. руб.	-	-	-	-
3	Сумма кредиторской задолженности	тыс. руб.	11096,6	9712,6	-12,47	-
	в том числе:					
3.1	в разрезе поступлений	тыс. руб.	1050,5	7574,3	+621,0	-
3.1.1	Расчеты по поступлениям текущего характера от иных резидентов (за исключением сектора государственного управления и организаций государственного сектора)	тыс. руб.	16,6	-	-100	-
3.1.2	доходы от собственности	тыс. руб.	-	4,0	+100	-
3.1.3	Родительская плата	тыс. руб.	1033,9	777,6	-24,7	-
3.1.4	Субсидии на выполнение МЗ	тыс. руб.	-	-	-	-
3.1.5	Субсидии на иные выплаты	тыс. руб.	-	6792,7	+100	-
3.2	в разрезе выплат	тыс. руб.	10046,1	2138,3	-79	-
3.2.1	расчеты с подотчетными лицами	тыс. руб.	-	-	-	-
3.2.2	расчеты с персоналом	тыс. руб.	25,6	46,5	+81,6	-
3.2.3	начисление на оплату труда	тыс. руб.	47,0	0,00	-100,0	-
3.2.4	услуги связи	тыс. руб.	63,0	2,0	-97	-
3.2.5	коммунальные услуги	тыс. руб.	-	-	-	-
3.2.6	работы, услуги по содержанию имущества	тыс. руб.	1537,8	400,2	-74	-
3.2.7	прочие работы, услуги	тыс. руб.	2514,4	740,8	-70,5	-
3.2.8	пособия по социальной помощи населению	тыс. руб.	2782,5	-	-100	-
3.2.9	увеличение стоимости основных средств	тыс. руб.	465	895,8	+48	-
3.2.10	увеличение стоимости материальных запасов	тыс. руб.	72,7	53	-27	-
3.2.11	расчеты по социальным пособиям и компенсациям персоналу в денежной форме	тыс. руб.	6,2	-	-100	-
3.2.12	расчеты по услугам, работам для целей капитальных вложений	тыс. руб.	291,3	-	-100	-
3.2.13	расчеты по прочим расходам	тыс. руб.	-	-	-	-
3.2.14	Расчеты по налогу на доходы физических лиц	тыс. руб.	6,1	-	-100,0	-
3.2.15	Расчеты по начислениям на выплаты по оплате труда	тыс. руб.	63,6	-	-100,0	-
3.2.16	Расчеты по удержаниям из выплат по оплате труда	тыс. руб.	9,9	-	-100,0	-
3.2.17	Расчеты с бюджетом	тыс. руб.	3820,9	-	-100	-
4	Просроченная кредиторская задолженность	тыс. руб.	-	-	-	x

## 2.4. Информация о суммах доходов, полученных учреждением от оказания платных услуг (выполнения работ):

№	Наименование показателей	Ед. изм.	Год 2020		Год 2021	
			план	факт	план	факт
1	2	3	4	5	6	7
1	Сумма доходов, полученных от оказания платных услуг (выполнения работ), в том числе:	тыс. руб.	2405,2	2405,2	4361,3	4361,3



1.1	частично платных, из них по видам услуг (работ):	тыс. руб.	-	-	-	-
1.2	полностью платных, из них по видам услуг (работ):	тыс. руб.	2405,2	2405,2	4361,3	4361,3
1.2.1	Физкультурно -оздоровительное	тыс. руб.	152,6	152,6	1073,6	1073,6
1.2.2	Художественно- эстетическое	тыс. руб.	104,3	104,3	289,8	289,8
1.2.3	Социально-педагогическое	тыс. руб.	322,9	322,9	778,7	778,7
1.2.4	Познавательное-речевое	тыс. руб.	1304,6	1304,6	1413,1	1413,1
1.2.5	Естественно- научное	тыс. руб.	310,9	310,9	806,1	806,1
1.2.6	Организация и прохождение практики обучающимся, осваивающими программы бакалавриата, и магистратуры	тыс. руб.	39,9	39,9	-	-
1.2.7	Мероприятие по развитию персонала в целях реализации стратегии развития системы образования г.Перми до 2030года	тыс. руб.	170,00	170,00	-	-
2	Сумма доходов, полученных при осуществлении основных видов деятельности сверх муниципального задания, в том числе:	тыс. руб.	-	-	-	-
3	Сумма доходов, полученных при осуществлении иных видов деятельности, в том числе:	тыс. руб.	-	-	-	-

2.5. Информация об исполнении муниципального задания учредителя<sup>4</sup>:

№	Наименование услуги (работы)	Объем услуг (работ), ед. изм.				Объем финансового обеспечения, тыс. руб.				Объем услуг (работ), оказанных сверх муниципального задания, ед. изм.	
		план		факт		план		факт			
		2020	2021	2020	2021	2020	2021	2020	2021		
1	2	3	4	5	6	7	8	9	10	11	12
1	Реализация основных общеобразовательных программ начального общего образования	1252	1315	1252	1315	33583,7	41578,6	33583,7	41578,6	-	-
2	Реализация основных общеобразовательных программ основного общего образования	1087	1132	1088	1132	39449,6	42238,2	38251,3	40908,2	1	-
3	Реализация основных общеобразовательных программ среднего общего образования	184	204	184	204	7093,8	10286,6	7093,8	10286,6	-	-
4	Нормативные затраты на содержание муниципального имущества	-	-	-	-	2206,0	2346,2	2151,6	2278,3	-	-
5	Затраты на налоги	-	-	-	-	4592,9	3885,9	4592,9	3871,6	-	-
6	Организация отдыха детей и молодежи	186	230	186	230	399,6	731,8	394,7	721,8	-	-
7	Обеспечение своевременной выплаты заработной платы работникам в первые рабочие дни 2019, 2020 года с учетом установленных сроков	-	-	-	-	6118,6	-	6118,6	-	-	-

2.6. Информация о ценах (тарифах) на платные услуги (работы), оказываемые потребителям (в динамике в течение отчетного года):

№	Наименование услуги (работы)	Ед. изм.	Цены (тарифы) на платные услуги (работы), оказываемые потребителям																							
			год 2021																							
			план												факт											
4	5	6	7	8	9	10	11	12	13	14	15	16	17	18	19	20	21	22	23	24	25	26	27			
1	2	3	январь	февраль	март	апрель	май	июнь	июль	август	сентябрь	октябрь	ноябрь	декабрь	январь	февраль	март	апрель	май	июнь	июль	август	сентябрь	октябрь	ноябрь	декабрь
1	Физкультурно-оздоровительное	руб	1600,00	1600,00	1600,00	1600,00	1600,00	-	-	-	1600,00	1600,00	1600,00	1600,00	1600,00	1600,00	1600,00	1600,00	1600,00	-	-	-	1600,00	1600,00	1600,00	
2	Художественно-эстетическое	руб	700,00	700,00	700,00	700,00	700,00	-	-	-	700,00	700,00	700,00	700,00	700,00	700,00	700,00	700,00	700,00	-	-	-	700,00	700,00	700,00	
3	Социально-педагогическое	руб	766,00	766,00	766,00	766,00	766,00	-	-	-	766,00	766,00	766,00	766,00	766,00	766,00	766,00	766,00	766,00	-	-	-	766,00	766,00	766,00	
4	Познавательное-речевое	руб	1042,00	1042,00	1042,00	1042,00	1042,00	-	-	-	1042,00	1042,00	1042,00	1042,00	1042,00	1042,00	1042,00	1042,00	1042,00	-	-	-	1042,00	1042,00	1042,00	
5	Естественно-научное	руб	1160,00	1160,00	1160,00	1160,00	1160,00	-	-	-	1160,00	1160,00	1160,00	1160,00	1160,00	1160,00	1160,00	1160,00	1160,00	-	-	-	1160,00	1160,00	1160,00	

2.7. Информация о результатах оказания услуг (выполнения работ):

№	Наименование показателей	Ед. изм.	2020г		2021г	
			план	факт	план	факт
1	2	3	4	5	6	7
1	Общее количество потребителей, воспользовавшихся услугами (работами) учреждения, в том числе:	ед.	3522	3523	4114	4114
1.1	бесплатными, из них по видам услуг (работ):	ед.	2709	2710	2881	2881
1.1.1	Реализация основных общеобразовательных программ начального общего образования	ед.	1252	1252	1315	1315
1.1.2	Реализация основных общеобразовательных программ основного общего образования	ед.	1087	1088	1132	1132
1.1.3	Реализация основных общеобразовательных программ среднего общего образования	ед.	184	184	204	204
1.1.4	Организация отдыха детей и молодежи	ед.	186	186	230	230
1.2	частично платными, из них по видам услуг (работ):	ед.	-	-	-	-
1.3	полностью платными, из них по видам услуг (работ):	ед.	813	813	1233	1233
1.3.1	Физкультурно -оздоровительное	ед.	58	58	144	144
1.3.2	Художественно- эстетическое	ед.	51	51	46	46
1.3.3	Социально-педагогическое	ед.	53	53	229	229
1.3.4	Познавательное-речевое	ед.	509	509	641	641
1.3.5	Естественно- научное	ед.	103	103	173	173

1.3.6	Организация и прохождение практики обучающимся, осваивающими программы бакалавриата, и магистратуры	ед.	38	38	-	-
1.3.7	Мероприятие по развитию персонала в целях реализации стратегии развития системы образования г.Перми до 2030года	ед.	1	1	-	-
2	Средняя стоимость получения частично платных услуг для потребителей, в том числе по видам услуг (работ) <sup>8</sup> :	руб.	-	-	-	-
3	Средняя стоимость получения платных услуг для потребителей, в том числе по видам услуг (работ) <sup>8</sup> :	руб.	1860,62	1860,62	1059,70	1059,7
3.1	Физкультурно -оздоровительное	руб.	1600,00	1600,00	1600,00	1600,00
3.2	Художественно- эстетическое	руб.	600,00	600,00	700,00	700,00
3.3	Социально-педагогическое	руб.	1840,00	1840,00	766,00	766,00
3.4	Познавательное-речевое	руб.	1185,00	1185,00	1042,00	1042,00
3.5	Естественно- научное	руб.	1200,00	1200,00	1160,00	1160,00
3.6	Организация и прохождение практики обучающимся, осваивающими программы бакалавриата, и магистратуры	руб.	12666,67	12666,67	-	-
3.7	Мероприятие по развитию персонала в целях реализации стратегии развития системы образования г.Перми до 2030года	руб.	83666,67	83666,67	-	-

## 2.8. Информация о жалобах потребителей:

№	Виды зарегистрированных жалоб	Количество жалоб		Принятые меры по результатам рассмотрения жалоб
		год 2020	год 2021	
1	2	3	4	5
1	Жалобы потребителей, поступившие в учреждение	-	-	-
2	Жалобы потребителей, поступившие учредителю	4	-	Вопрос урегулирован
3	Жалобы потребителей, поступившие Главе города Перми	-	-	-
4	Жалобы потребителей, поступившие губернатору Пермского края	-	-	-
5	Жалобы потребителей, поступившие в прокуратуру города Перми	-	-	-

2.9. Информация о суммах кассовых и плановых поступлений (с учетом возвратов) и выплат (с учетом восстановленных кассовых выплат), предусмотренных планом финансово-хозяйственной деятельности учреждения<sup>11</sup>:

№	Наименование показателей	Ед. изм.	Год 2020	Год 2021
1	2	3	4	5
1	Суммы плановых поступлений (с учетом возвратов), в том числе:	тыс. руб.	118334,7	165706,0
	в разрезе поступлений			
1.1	Субсидии на выполнение муниципального задания	тыс. руб.	87263,2	99680,0
1.2	Субсидии на иные цели	тыс. руб.	25072,9	39816,2
1.3	Собственные доходы	тыс. руб.	5869,5	6998,8
1.4	Субсидии на цели осуществления капитальных вложений	тыс. руб.	622,9	19211,0
2	Суммы кассовых поступлений (с учетом возвратов), в том числе:	тыс. руб.	116657,7	165622,4
	в разрезе поступлений			
2.1	Субсидии на выполнение муниципального задания	тыс. руб.	87263,2	99680,0
2.2	Субсидии на иные цели	тыс. руб.	25072,9	39816,2
2.3	Собственные доходы	тыс. руб.	4321,5	6915,2
2.4	Субсидии на цели осуществления капитальных вложений	тыс. руб.	622,9	19211,0
3	Суммы плановых выплат (с учетом восстановленных кассовых выплат), в том числе:	тыс. руб.	127184,6	150741,9
	в разрезе выплат			
3.1	Субсидии на выполнение муниципального задания	тыс. руб.	93573,3	101193,7
3.1.1	Заработная плата	тыс. руб.	54661,1	59691,6
3.1.2	Начисления на выплаты по оплате труда	тыс. руб.	16822,7	17990,4

3.1.3	Прочие выплаты	тыс. руб	482,1	300,3
3.1.4	Услуги связи	тыс. руб	275,6	362,3
3.1.5	Коммунальные услуги	тыс. руб	4443,4	5192,6
3.1.6	Работы, услуги по содержанию имущества	тыс. руб	6656,6	7752,3
3.1.7	Прочие работы, услуги	тыс. руб	3503,4	3540,3
3.1.8	Пособия по социальной помощи населению	тыс. руб	143,0	393,2
3.1.9	Прочие расходы	тыс. руб	4839,3	3885,9
3.1.10	Страхование	тыс. руб	15,7	-
3.1.11	Услуги для целей капитальных вложений	тыс. руб	189,1	291,3
3.1.12	Расходы по приобретению основных средств	тыс. руб	1198,0	1248,3
3.1.13	Расходы по приобретению материальных запасов	тыс. руб	343,3	545,2
3.2	Собственные доходы	тыс. руб	6699,1	7389,4
3.2.1	Заработная плата	тыс. руб	1513,8	2964,6
3.2.2	Прочие выплаты	тыс. руб	30,0	50,0
3.2.3	Начисления на выплаты по оплате труда	тыс. руб	439,0	895,3
3.2.4	Услуги связи	тыс. руб	-	38,0
3.2.5	Коммунальные услуги	тыс. руб	1415,6	1380,9
3.2.6	Арендная плата за пользование имуществом	тыс. руб	20,0	9,0
3.2.7	Работы, услуги по содержанию имущества	тыс. руб	983,9	315,1
3.2.8	Прочие работы, услуги	тыс. руб	1130,1	654,5
3.2.9	Страхование	тыс. руб	-	15,7
3.2.10	Услуги, работы для целей капитальных вложений	тыс. руб	-	143,3
3.2.11	Прочие расходы	тыс. руб	532,0	641,2
3.2.12	Расходы по приобретению основных средств	тыс. руб	330,0	178,1
3.2.13	Расходы по приобретению материальных запасов	тыс. руб	304,7	103,7
3.3	Субсидии на иные цели	тыс. руб	26652,9	42158,8
3.3.1	Заработная плата	тыс. руб	7978,4	12098,5
3.3.2	Прочие выплаты	тыс. руб	363,5	252,4
3.3.3	Начисления на выплаты по оплате труда	тыс. руб	2409,5	3668,7
3.3.4	Прочие работы, услуги	тыс.руб	160,0	19879,0
3.3.5	Работы по содержанию имущества	тыс.руб	875,1	500,0
3.3.6	Пособия по социальной помощи населению	тыс.руб.	14185,8	5637,2
3.3.7	Прочие расходы	тыс. руб	97,2	96,2
3.3.8	Расходы по приобретению основных средств	тыс. руб	500,0	-
3.3.9	Расходы по приобретению материальных запасов	тыс.руб.	83,4	26,8
3.4	Субсидии на цели осуществления капитальных вложений	тыс.руб.	259,4	19211,0
3.4.1	Услуги для целей капитальных вложений	тыс. руб	259,4	19211,0
4	Суммы кассовых выплат (с учетом восстановленных кассовых выплат), в том числе:	тыс. руб.	120113,4	160573,1
	в разрезе выплат			
4.1	Субсидии на выполнение муниципального задания	тыс. руб	92186,0	99771,5
4.1.1	Заработная плата	тыс. руб	53548,9	58672,3
4.1.2	Начисления на выплаты по оплате труда	тыс. руб	16570,8	17627,3
4.1.3	Прочие выплаты	тыс. руб	468,2	300,3
4.1.4	Услуги связи	тыс. руб	273,5	362,3
4.1.5	Коммунальные услуги	тыс. руб	4443,4	5192,6
4.1.6	Работы, услуги по содержанию имущества	тыс. руб	6656,6	7752,3
4.1.7	Прочие работы, услуги	тыс. руб	3501,9	3530,2
4.1.8	Пособия по социальной помощи населению	тыс. руб	142,9	393,2
4.1.9	Прочие расходы	тыс. руб	4839,4	3871,6
4.1.10	Расходы по приобретению основных средств	тыс. руб	1196,7	1246,2
4.1.11	Расходы по приобретению материальных запасов	тыс. руб	338,9	531,9
4.1.12	Страхование	тыс. руб	15,7	-
4.1.13	Услуги для целей капитальных вложений	тыс. руб	189,1	291,3

4.2	Собственные доходы	тыс. руб	4836,0	6224,2
4.2.1	Заработная плата	тыс. руб	1512,5	2495,6
4.2.2	Начисления на выплаты по оплате труда	тыс. руб	430,6	753,2
4.2.3	Прочие выплаты	тыс. руб	-	6,8
4.2.4	Услуги связи	тыс. руб	-	38,0
4.2.5	Коммунальные услуги	тыс. руб	791,9	1145,8
4.2.6	Работы, услуги по содержанию имущества	тыс. руб	435,4	312,9
4.2.7	Страхование	тыс. руб	-	15,7
4.2.8	Услуги для целей капитальных вложений	тыс. руб	-	143,3
4.2.9	Прочие работы, услуги	тыс. руб	807,9	767,1
4.2.10	Прочие расходы	тыс. руб	264,3	481,6
4.2.11	Расходы по приобретению основных средств	тыс. руб	306,9	-48,5
4.2.12	Расходы по приобретению материальных запасов	тыс. руб	282,0	103,7
4.2.13	Арендная плата	тыс. руб	4,5	9,0
4.3	Субсидии на иные цели	тыс. руб	22832,0	35454,0
4.3.1	Заработная плата	тыс. руб	7618,0	11102,9
4.3.2	Прочие выплаты	тыс. руб	298,1	215,7
4.3.3	Начисления на выплаты по оплате труда	тыс. руб	2263,1	3350,3
4.3.4	Прочие работы, услуги	тыс.руб	158,5	14946,7
4.3.5	Работы по содержанию имущества	тыс.руб	875,1	500,0
4.3.6	Пособия по социальной помощи населению	тыс.руб.	10987,9	5215,8
4.3.7	Прочие расходы	тыс. руб	97,2	96,2
4.3.8	Расходы по приобретению основных средств	тыс. руб	500,0	-
4.3.9	Расходы по приобретению материальных запасов	тыс.руб.	34,1	26,8
4.4	Субсидии на цели осуществления капитальных вложений	тыс.руб.	259,4	19211,0
4.4.1	Услуги для целей капитальных вложений	тыс. руб	259,4	19211,0

2.10. Информация о показателях кассового исполнения бюджетной сметы учреждения и показателях доведенных учреждению лимитов бюджетных обязательств<sup>12</sup>:

№	Наименование расходов	Ед. изм.	КБК	Утверждено лимитов бюджетных обязательств	Кассовый расход	% исполнения
1	2	3	4	5	6	7
-	-	-	-	-	-	-

2.11. Информация об общей сумме прибыли муниципального автономного учреждения после налогообложения в отчетном периоде<sup>4</sup>:

№	Наименование показателей	Ед. изм.	Год 2020		Год 2021	
			план	факт	план	факт
1	2	3	4	5	6	7
1	Общая сумма прибыли муниципального автономного учреждения после налогообложения в отчетном периоде, всего, в том числе:	тыс. руб.	-	-	-	-
1.1	сумма прибыли после налогообложения, образовавшаяся в связи с оказанием муниципальным автономным учреждением частично платных услуг (работ)	тыс. руб.	-	-	-	-
1.2	сумма прибыли после налогообложения, образовавшаяся в связи с оказанием муниципальным автономным учреждением платных услуг (работ)	тыс. руб.	-	-	-	-

### 3. Об использовании имущества, закрепленного за муниципальным учреждением

3.1. Информация об общей стоимости недвижимого и движимого имущества муниципального учреждения:

3.1.1. муниципального автономного учреждения, муниципального бюджетного учреждения:

№	Наименование показателей	Ед. изм.	Год 2020		Год 2021	
			на начало отчетного периода	на конец отчетного периода	на начало отчетного периода	на конец отчетного периода
1	2	3	4	5	6	7
1	Общая балансовая стоимость имущества муниципального учреждения, в том числе:	тыс. руб.	207671,9	351020,3	351020,3	356669,7
1.1	приобретенного муниципальным учреждением за счет средств, выделенных учредителем, в том числе:	тыс. руб.	207118,4	348959,9	348959,9	354622,1
1.1.1	недвижимого имущества	тыс. руб.	186205,04	302919,0	302919,0	302919,0
1.2	приобретенного муниципальным учреждением за счет доходов, полученных от платных услуг и иной приносящей доход деятельности, в том числе:	тыс. руб.	553,5	2060,4	2060,4	2047,6
1.2.1	недвижимого имущества	тыс. руб.	0	0	0	0
2	Общая балансовая стоимость имущества, закрепленного за муниципальным учреждением на праве оперативного управления, в том числе:	тыс. руб.	34419,2	34531,5	34531,5	101395,4
2.1	недвижимого имущества, всего, из него:	тыс. руб.	21838,6	21838,6	21838,6	61929,8
2.1.1	переданного в аренду	тыс. руб.	1594,7	1594,7	1594,7	3785,9
2.1.2	переданного в безвозмездное пользование	тыс. руб.	3299,0	1950,2	1950,2	7685,0
2.2	движимого имущества, всего	тыс. руб.	12580,6	12692,9	12692,9	39465,6
2.3	особо ценного движимого имущества, всего, из него:	тыс. руб.	9144,0	9144,0	9144,0	29335,9
2.3.1	переданного в аренду	тыс. руб.	0	0	0	231,0
2.3.2	переданного в безвозмездное пользование	тыс. руб.	0	0	0	0
2.4	иного движимого имущества, всего, из него:	тыс. руб.	3436,6	3548,9	3548,9	10129,7
2.4.1	переданного в аренду	тыс. руб.	322,6	322,6	322,6	965,7
2.4.2	переданного в безвозмездное пользование	тыс. руб.	71,8	204,9	204,9	204,9
3	Общая остаточная стоимость имущества муниципального учреждения, в том числе:	тыс. руб.	179620,9	278358,5	278358,5	279933,0
3.1	приобретенного муниципальным учреждением за счет средств, выделенных учредителем, в том числе:	тыс. руб.	179608,1	278299,5	278299,5	279874,1
3.1.1	недвижимого имущества	тыс. руб.	176392,2	272257,2	272257,2	271520,6
3.2	приобретенного муниципальным учреждением за счет доходов, полученных от платных услуг и иной приносящей доход деятельности, в том числе:	тыс. руб.	12,8	59,0	59,0	58,9
3.2.1	недвижимого имущества	тыс. руб.	0	0	0	0
4	Общая остаточная стоимость имущества, закрепленного за муниципальным учреждением на праве оперативного управления, в том числе:	тыс. руб.	14815,0	14180,9	14180,9	37838,3
4.1	недвижимого имущества, всего, из него:	тыс. руб.	12025,7	11784,5	11784,5	30531,3
4.1.1	переданного в аренду	тыс. руб.	867,1	849,7	849,7	1834,1
4.1.2	переданного в безвозмездное пользование	тыс. руб.	1815,4	1052,3	1052,3	4199,2
4.2	движимого имущества, всего	тыс. руб.	2789,3	2396,5	2396,5	7307,0
4.3	особо ценного движимого имущества, всего, из него:	тыс. руб.	2789,3	2396,5	2396,5	7307,0
4.3.1	переданного в аренду	тыс. руб.	0	0	0	0
4.3.2	переданного в безвозмездное пользование	тыс. руб.	0	0	0	0
4.4	иного движимого имущества, всего, из него:	тыс. руб.	0	0	0	0

4.4.1	переданного в аренду	тыс. руб.	0	0	0	0
4.4.2	переданного в безвозмездное пользование	тыс. руб.	0	0	0	0

## 3.2. Информация об использовании имущества, закрепленного за муниципальным учреждением:

№	Наименование показателей	Ед. изм.	Год 2020		Год 2021	
			на начало отчетного периода	на конец отчетного периода	на начало отчетного периода	на конец отчетного периода
1	2	3	4	5	6	7
1	Количество объектов недвижимого имущества, закрепленного за муниципальным учреждением на праве оперативного управления, из них:	ед.	1	1	1	11
1.1	зданий, строений, сооружений	ед.	1	1	1	4
1.2	иных объектов (замощений, заборов и других), в том числе:	ед.	0	0	0	7
1.3	количество неиспользованных объектов недвижимого имущества, из них:	ед.	0	0	0	0
1.3.1	зданий, строений, сооружений	ед.	0	0	0	0
1.3.2	иных объектов (замощений, заборов и других)	ед.	0	0	0	0
2	Количество объектов особо ценного движимого имущества, закрепленного за муниципальным учреждением на праве оперативного управления <sup>11</sup> , в том числе:	ед.	6783	6778	6778	22889
	количество неиспользованных объектов особо ценного движимого имущества	ед.	0	0	0	0
3	Общая площадь объектов недвижимого имущества, закрепленного за муниципальным учреждением на праве оперативного управления, из них:	кв. м	4902,6	4902,6	4902,6	22110,6
3.1	зданий, строений, сооружений, в том числе:	кв. м	4902,6	4902,6	4902,6	22110,6
3.1.1	переданного в аренду <sup>13</sup>	кв. м	353,5	353,5	353,5	780,5
3.1.2	переданного в безвозмездное пользование <sup>13</sup>	кв. м	740,1	437,8	437,8	1537,1
3.2	иных объектов (замощений, заборов и других)	кв. м	0	0	0	0
4	Общая площадь неиспользуемого недвижимого имущества, закрепленного за муниципальным учреждением на праве оперативного управления, в том числе:	кв. м	0	0	0	0
4.1	переданного в аренду <sup>13</sup>	кв. м	0	0	0	0
4.2	переданного в безвозмездное пользование <sup>13</sup>	кв. м	0	0	0	0
5	Объем средств, полученных от сдачи в аренду в установленном порядке имущества, закрепленного за муниципальным учреждением на праве оперативного управления	тыс. руб.	0	904,7	0	1516,8

Руководитель муниципального автономного учреждения

\_\_\_\_\_ (подпись)

\_\_\_\_\_ (расшифровка подписи)

Руководитель финансово-экономической службы муниципального бюджетного учреждения, муниципального казенного учреждения (или иное уполномоченное лицо)<sup>14</sup>

\_\_\_\_\_ (подпись)

\_\_\_\_\_ (расшифровка подписи)

Исполнитель (лицо, ответственное за составление отчета)

\_\_\_\_\_ (подпись)

\_\_\_\_\_ (расшифровка подписи)

СОГЛАСОВАН

\_\_\_\_\_  
(начальник департамента  
имущественных отношений  
администрации города Перми)

СОГЛАСОВАН<sup>15</sup>

\_\_\_\_\_  
(руководитель муниципального  
казенного учреждения,  
осуществляющего функции  
по ведению бухгалтерского учета)

СОГЛАСОВАН<sup>16</sup>

\_\_\_\_\_  
(руководитель функционального (территориального)  
органа администрации города Перми,  
осуществляющего функции и полномочия учредителя)

Отчет о результатах деятельности  
муниципального учреждения города Перми  
\_\_\_\_\_ за период

(наименование учреждения)

с \_\_\_\_\_ по \_\_\_\_\_,  
опубликованный ранее в печатном средстве  
массовой информации «Официальный  
бюллетень органов местного самоуправления  
муниципального образования город Пермь»  
от \_\_\_\_\_ № \_\_\_\_\_ на официальном сайте  
муниципального образования город Пермь  
в информационно-телекоммуникационной  
сети Интернет, считать недействительным<sup>17</sup>

-----  
<sup>1</sup> Отчет о результатах деятельности муниципального автономного учреждения утверждается руководителем функционального (территориального) органа администрации города Перми, осуществляющего функции и полномочия учредителя муниципального автономного учреждения города Перми. Отчет о результатах деятельности муниципального бюджетного учреждения, муниципального казенного учреждения утверждается руководителем соответствующего учреждения.

<sup>2</sup> Год, предшествующий отчетному году.

<sup>3</sup> Отчетный год.

<sup>4</sup> Заполняется муниципальным автономным учреждением, муниципальным бюджетным учреждением, муниципальным казенным учреждением, в отношении которого органом, осуществляющим функции и полномочия учредителя, принято решение о формировании им муниципального задания на оказание услуг (выполнение работ).

<sup>5</sup> Для муниципальных казенных учреждений – установленная численность учреждения, для муниципальных автономных учреждений, муниципальных бюджетных учреждений – численность в соответствии с утвержденным штатным расписанием учреждения. В случае изменения установленной численности учреждения указываются причины, приведшие к их изменению на конец отчетного периода.

<sup>6</sup> Указывается уровень профессионального образования и стаж работы сотрудников.

<sup>7</sup> Категории (группы) работников указываются в соответствии с отраслевым Положением о системе оплаты труда работников муниципальных учреждений, утвержденным постановлением администрации города Перми.

<sup>8</sup> Заполняется муниципальным автономным учреждением.

<sup>9</sup> Заполняется муниципальным автономным учреждением. Отчет по муниципальным программам, ведомственным целевым программам представляется в рамках деятельности, осуществленной учреждением.

<sup>10</sup> Заполняется муниципальным казенным учреждением, муниципальным автономным и бюджетным учреждением в разрезе поступлений (выплат), предусмотренных планом финансово-хозяйственной деятельности учреждения.

<sup>11</sup> Заполняется муниципальным автономным учреждением, муниципальным бюджетным учреждением.

<sup>12</sup> Заполняется муниципальным казенным учреждением.



<sup>13</sup> Указываются площади недвижимого имущества, переданного в аренду, безвозмездное пользование по всем договорам, заключенным в течение отчетного периода.

<sup>14</sup> Подписывается руководителем финансово-экономической службы муниципального бюджетного учреждения, муниципального казенного учреждения в случае если ведение бухгалтерского учета не передано муниципальному казенному учреждению, осуществляющему функции по ведению бухгалтерского учета (не централизовано).

<sup>15</sup> Согласовывается руководителем муниципального казенного учреждения, осуществляющего функции по ведению бухгалтерского учета, в случае если ведение бухгалтерского учета передано муниципальному казенному учреждению, осуществляющему функции по ведению бухгалтерского учета (централизовано).

<sup>16</sup> Применяется для муниципального бюджетного учреждения, муниципального казенного учреждения.

<sup>17</sup> Информация об отмене опубликованного ранее Отчета указывается учреждением в случае обнаружения неточностей и ошибок в Отчете и внесения изменений в опубликованный ранее Отчет.

УТВЕРЖДЕН

Заместителем начальника департамента-  
начальник управления финансами  
Желтовой О.Ю.

**Отчет**  
**о результатах деятельности муниципального учреждения города Перми**  
**и об использовании закрепленного за ним муниципального имущества**  
**МАОУ «IT-школа с углубленным изучением информатики» г. Перми**  
**(наименование учреждения)**  
**за период с 01.01.2021 по 31.12.2021**  
**(по состоянию на 01 января года, следующего за отчетным годом)**

**1. Общие сведения об учреждении**

1.1 Сведения об учреждении:

Полное наименование	муниципальное автономное общеобразовательное учреждение «IT-школа с углубленным изучением информатики» г. Перми
Сокращенное наименование	МАОУ «IT-школа» г. Перми
Юридический адрес	614016, Россия, Пермский край, г. Пермь, ул. Глеба Успенского,9
Фактический адрес	614016, Россия, Пермский край, г. Пермь, ул. Глеба Успенского,9
Телефон/факс/электронная почта	(342)201-31-41/s1087@mail.ru
Ф.И.О. руководителя, телефон	Ефимова Валентина Владимировна.(342)-201-31-41
Документ, подтверждающий государственную регистрацию некоммерческой организации (номер, дата выдачи)	Серия 59 № 004348102 от 01.08.2011г.срок действия - бессрочно
Лицензия (номер, дата выдачи, срок действия)	№ 6851 от 15.12.2020 г. срок действия - бессрочно
Свидетельство об аккредитации (номер, дата выдачи, срок действия)	№ 300 от 11.02.2021г. срок действия – 02.06.2026г.

1.2. Виды деятельности, осуществляемые учреждением:

№	Виды деятельности учреждения	Основание (перечень разрешительных документов, на основании которых учреждение осуществляет деятельность, с указанием номеров, даты выдачи и срока действия)	
		год 2020	год 2021
1	2	3	4
1	Основные виды деятельности- реализация образовательных программ начального общего образования, основного общего образования с углубленным изучением информатики и среднего общего образования, в том числе образовательные программы основного общего образования и среднего общего образования, обеспечивающие изучение предметов на профильном уровне, адаптированные образовательные программы для детей с ограниченными возможностями здоровья; - реализация дополнительных общеразвивающих программ художественно-эстетической, физкультурно-спортивной, социально-педагогической и иных направленностей.	Устав, утвержденный распоряжением начальника департамента образования администрации города Перми от 28.06.2011г. № СЭД-08-01-26-116. Изменения в устав от 12 марта 2015г. № СЭД-08-01-26-82. Устав, утвержденный распоряжением начальника департамента образования администрации города Перми от 08.10.2020г. № СЭД-08-01-26-175. Лицензия №4143 от 29.07.2015 г., №6851 от 15.12.2020 г.	Устав, утвержденный распоряжением начальника департамента образования администрации города Перми от 08.10.2020г. № 059-08-01-26-175. Лицензия № 6851 от 15.12.2020 г.

2	<p>Виды деятельности, не являющиеся основными</p> <ul style="list-style-type: none"> <li>- проведение мероприятий в сфере образования;</li> <li>- организация отдыха детей в лагере досуга и отдыха;</li> <li>- осуществление приносящей доход деятельности:</li> <li>- оказание платных образовательных услуг по направлениям согласно Положению об оказании платных образовательных услуг и ежегодно утверждаемому перечню;</li> <li>- сдача в аренду имущества, закрепленного за Учреждением на праве оперативного управления, а также имущества, приобретенного за счет ведения самостоятельной финансово-хозяйственной деятельности в порядке установленном действующими законодательством РФ и нормативно-правовыми актами органов местного самоуправления города Перми;</li> <li>- организация отдыха детей в лагере досуга и отдыха на территории Учреждения сверх муниципального задания;</li> <li>- предоставление услуг общественного питания.</li> </ul> <p>Учреждение осуществляет приносящую доход деятельность только по направлениям, установленным настоящим Уставом.</p>	<p>Устав, утвержденный распоряжением начальника департамента образования администрации города Перми от 12 марта 2015г. № СЭД-08-01-26-82. Изменения в устав от 28.06.2011г. № СЭД-08-01-26-116</p> <p>Устав, утвержденный распоряжением начальника департамента образования администрации города Перми от 08.10.2020г. № СЭД-08-01-26-175. Лицензия №4143 от 29.07.2015 г., №6851 от 15.12.2020 г.</p>	<p>Устав, утвержденный распоряжением начальника департамента образования администрации города Перми от 08.10.2020г. № СЭД-08-01-26-175. Лицензия №6851 от 15.12.2020 г.</p>
---	--	--	---

## 1.3. Функции, осуществляемые учреждением:

№	Наименование функций	Количество штатных единиц, шт.		Доля бюджета учреждения, расходующаяся на осуществление функций, %	
		год 2020	год 2021	год 2020	год 2021
1	2	3	4	5	6
1	Профильные функции	41,4	43,17	86,48	91,52
2	Непрофильные функции	6,0	4,0	13,52	8,48

1.4. Перечень услуг (работ), оказываемых учреждением<sup>4</sup>:

№	Наименование услуги (работы)	2020 год	2021 год	Категория потребителей
1	2	3	4	5
1	Муниципальные услуги (работы), оказываемые потребителям в соответствии с муниципальным заданием			
	Реализация основных общеобразовательных программ основного общего образования	312	310	Физические лица
	Реализация основных общеобразовательных программ среднего общего образования	71	78	Физические лица
	Реализация дополнительных общеразвивающих программ	93240	93240	Физические лица
	Организация отдыха детей и молодежи	81	50	Физические лица
2	Услуги (работы), оказываемые потребителям за плату	<b>313</b>	<b>111</b>	
	Естественнонаучное направление	60	96	Физические лица
	Социально-педагогическое направление	11	15	Физические лица
	Организация питания	242	242	Физические лица

## 1.5. Информация об установленной и фактической численности работников учреждения:

№	Наименование показателей	Ед. изм.	Год 2020		Год 2021	
			на начало отчетного периода	на конец отчетного периода	на начало отчетного периода	на конец отчетного периода
1	2	3	4	5	6	7
1	Установленная численность учреждения <sup>5</sup>	штук	44	47,4	47,4	47,17
2	Фактическая численность	штук	44	47,4	47,4	47,4
2.1	Количественный состав	человек	36	31	31	31
2.2	Квалификация сотрудников <sup>6</sup>		Высшее образование и стаж работы: до 3-х лет- 1 с 3 до 8 лет-7 с 8 до14 лет -7 с 14 до 20 лет-0 более 20 лет-17	Высшее образование и стаж работы: до 3-х лет- 0 с 3 до 8 лет-4 с 8 до14 лет -6 с 14 до 20 лет-3 более 20 лет-14	Высшее образование и стаж работы: до 3-х лет- 0 с 3 до 8 лет-5 с 8 до14 лет -7 с 14 до 20 лет-3 более 20 лет-17	Высшее образование и стаж работы: до 3-х лет- 1 с 3 до 8 лет-5 с 8 до14 лет -4 с 14 до 20 лет-4 более 20 лет-13
			Среднее специальное образование и стаж работы: до 3-х лет- с 3 до 8 лет - с 8 до 14 лет - с 14 до 20 лет - более 20 лет-5	Среднее специальное образование и стаж работы: до 3-х лет-0 с 3 до 8 лет -0 с 8 до 14 лет -0 с 14 до 20 лет -0 более 20 лет-4	Среднее специальное образование и стаж работы: до 3-х лет-0 с 3 до 8 лет -0 с 8 до 14 лет -0 с 14 до 20 лет -0 более 20 лет-4	Среднее специальное образование и стаж работы: до 3-х лет-0 с 3 до 8 лет -0 с 8 до 14 лет -0 с 14 до 20 лет -0 более 20 лет-4

## 1.6. Информация о среднегодовой численности и средней заработной плате работников учреждения:

№	Наименование показателей	Ед. изм.	Год 2020	Год 2021
1	2	3	4	5
1	Среднегодовая численность работников учреждения, в том числе <sup>7</sup> :	человек	29,6	27,0
	- Работники учреждения, непосредственно осуществляющие учебный (воспитательный, образовательный) процесс	человек	21,1	20
	- Педагогические работники образовательных организаций реализующие программы общего образования	человек	2	1,7
	- Руководители учреждения	человек	1,3	1,2
	- Учебно-вспомогательный персонал	человек	-	-
	- Административный персонал	человек	2	2
	- Рабочие	человек	3,2	2,1
2	Средняя заработная плата работников учреждения, в том числе <sup>7</sup> :	руб.	40362,62	48447,53
	- Руководители учреждения	Руб.	56955,13	51993,06
	- Учебно-вспомогательный персонал	Руб.	-	-
	- Административный персонал	Руб.	35042,30	43223,08
	- Рабочие	руб.	29507,30	33597,35
	- Работники учреждения, непосредственно осуществляющие учебный (воспитательный, образовательный) процесс	руб.	38193,90	45399,20
	- Педагогические работники образовательных организаций реализующие программы общего образования	руб.	62254,17	69666,67

1.7. Информация об осуществлении муниципальным автономным учреждением деятельности, связанной с выполнением работ или оказанием услуг в соответствии с обязательствами перед страховщиком по обязательному социальному страхованию, и об объеме финансового обеспечения данной деятельности<sup>8</sup>:

№	Наименование услуги (работы)	Объем услуг (работ), ед. изм.		Объем финансового обеспечения, тыс. руб.	
		год 2019	год 2020	год 2020	год 2021
1	2	3	4	5	6
-	-	-	-	-	-
-	-	-	-	-	-

1.8. Информация об объеме финансового обеспечения муниципального автономного учреждения в рамках муниципальных программ, ведомственных целевых программ, утвержденных в установленном порядке<sup>9</sup>:

№	Наименование муниципальных программ, ведомственных целевых программ с указанием правового акта об их утверждении (в разрезе каждой программы)	Объем финансового обеспечения, тыс. руб.	
		2020 год	2021 год
1	2	3	4
	Постановление администрации города Перми от 19.10.2018 N 792 «Об утверждении муниципальной программы «Доступное и качественное образование»	26138,7	28429,7
	Постановление администрации города Перми от 18.10.2018 N 764 «Об утверждении муниципальной программы «Социальная поддержка и обеспечение семейного благополучия населения города Перми»	157,1	204,4
	Постановление администрации города Перми от 19.10.2018 N 793 «Об утверждении муниципальной программы «Безопасный город»	27,5	11,0

1.9. Состав наблюдательного совета учреждения<sup>8</sup>:

№	Фамилия, имя, отчество	Должность	Правовой акт о назначении членов наблюдательного совета (вид, дата, №, наименование)	Срок полномочий
1	2	3	4	5
1	Вахрушев Дмитрий Анатольевич	Представитель родительской общест-венности	Приказ начальника департамента образования № 059-08-01-09-795 от 21.07.2021г.	21.07.2026
2	Вожаков Алексей Григорьевич	Представитель трудового коллек-тива	Приказ начальника департамента образования № 059-08-01-09-795от 21.07.2021г.	21.07.2026
3	Гранкина Светлана Викторовна	Представитель общественности	Приказ начальника департамента образования № 059-08-01-09-795от 21.07.2021г.	21.07.2026
4	Грачева Любовь Валерьевна	Представитель трудового коллек-тива	Приказ начальника департамента образования № 059-08-01-09-795от 21.07.2021г.	21.07.2026
5	Перевозчикова Елена Борисовна	Представитель родительской общест-венности	Приказ начальника департамента образования № 059-08-01-09-795от 21.07.2021г.	21.07.2026
6	Солдаткина Ольга Ивановна	Представитель органа местного самоуправления в лице департа-мента имущественных отношений администрации города Перми	Приказ начальника департамента образования № 059-08-01-09-795от 21.07.2021г.	21.07.2026
7	Попова Ирина Владимировна	Представитель органа местного самоуправления в лице учредите-ля-департамента образования ад-министрации города Перми	Приказ начальника департамента образования администрации города Перми от 10.11.2021г. № 059-08-01-09-1157	21.07.2026

## 2. Результат деятельности муниципального учреждения

2.1. Изменение балансовой (остаточной) стоимости нефинансовых активов:

№	Наименование показателей	Ед. изм.	2020 год	2021 год	Изменение стоимости не-финансовых активов, %
1	2	3	4	5	6
1	Балансовая стоимость нефинансовых активов	тыс. руб.	114635,0	114924,3	0,3
2	Остаточная стоимость нефинансовых активов	тыс. руб.	63617,0	61973,2	-2,6

## 2.2. Общая сумма выставленных требований в возмещение ущерба по недостаткам и хищениям:

№	Наименование показателей	Ед. изм.	2020 год	2021 год
1	2	3	4	5
1	Общая сумма выставленных требований в возмещение ущерба по недостаткам и хищениям, в том числе:	тыс. руб.	-	-
1.1	материальных ценностей	тыс. руб.	-	-
1.2	денежных средств	тыс. руб.	-	-
1.3	от порчи материальных ценностей	тыс. руб.	-	-

2.3. Изменение дебиторской и кредиторской задолженности в разрезе поступлений (выплат)<sup>10</sup>:

№	Наименование показателей	Ед. изм.	2020 год	2021 год	Изменение суммы задолженности относительно предыдущего отчетного года, %	Причины образования просроченной кредиторской задолженности, дебиторской задолженности, нереальной к взысканию
1	2	3	4	5	6	7
1	Сумма дебиторской задолженности, в том числе:	тыс. руб.	2710,5	54374,4	1906,1	х
1.1	в разрезе поступлений	тыс. руб.	597,4	54204,9	8973,5	х
	Доходы от платных услуг	тыс. руб.	597,4	45470,9	7511,5	
	Расчеты по поступлениям текущего характера бюджетным и автономным учреждениям от сектора государственного управления	Тыс.руб	-	7402,6	100	
	Доходы	тыс. руб.	-	1287,6	100	
	Возмещение коммунальных услуг	Тыс.руб	-	43,7	100	
1.2	в разрезе выплат	тыс. руб.	2113,1	169,5	-91,9	х
	Авансы, выданные на услуги связи	тыс. руб.	-	-	-	
	Авансы, выданные по коммунальным услугам	тыс. руб.	21,4	45,0	+110,3	
	Авансы, выданные по прочим услугам	тыс. руб.	72,8	32,5	-55,3	
	Авансы, выданные на приобретение основных средств	тыс. руб.	3,5	-	-100	
	Авансы по оплате труда (НДФЛ)	тыс. руб.	542,9	-	-100	
	Авансы по начислениям по оплате труда (Страховые взносы)	тыс. руб.	1346,0	62,1	-95,4	
	Авансы по оплате труда	тыс. руб.	6,9	-	-100	
	Авансы, выданные на приобретение материалов	тыс. руб.	19,7	10,6	-46,2	
	20663 Расчеты по авансам по пособиям по социальной помощи населению в натуральной форме	тыс. руб.	12,6	-	-100	
	20625 Расчеты по авансам по работам, услугам по содержанию имущества	тыс. руб.	87,0	19,3	-77,8	
	20666 Расчеты по авансам по социальным пособиям и компенсации персоналу в денежной форме	тыс. руб.	0,2	-	-100	
	Расчеты по платежам в бюджеты	тыс. руб.	-	-	-	
2	Нереальная к взысканию дебиторская задолженность	тыс. руб.	-	-	-	

3	Сумма кредиторской задолженности, в том числе:	тыс. руб.	7570,3	7809,6	+3,2	x
	в разрезе поступлений	тыс. руб.	5558,7	7385,5	+32,9	x
	Доходы от платных услуг	тыс. руб.	5457,7	7385,5	+35,3	
	Расчеты по прочим доходам	тыс. руб.	101,0	0	-100	
	в разрезе выплат	тыс. руб.	2011,6	424,1	-78,9	
	Расчеты по заработной плате	тыс. руб.	7,0	-	-100	
	Расчеты по заработной плате НДФЛ	тыс. руб.	157,7	-	-100	
	Расчеты по страховым взносам	тыс. руб.	327,6	-	-100	
	Расчеты по прочим платежам в бюджет	тыс. руб.	416,1	252,8	-39,2	
	Расчеты по коммунальным услугам	тыс. руб.	-	-	-	
	Расчеты по содержанию имущества	тыс. руб.	234,4	3,0	-98,7	
	Расчеты по прочим услугам, работам	тыс. руб.	332,9	-	-100	
	Расчеты по пособиям по социальной помощи населению	тыс. руб.	14,7	45,7	+210,8	
	Расчеты по приобретению материальных запасов	тыс. руб.	508,9	122,6	-75,9	
	Расчеты по удержаниям из выплат по оплате труда	тыс. руб.	-	-	-	
	Расчеты по социальным пособиям и компенсациям персоналу в денежной форме	тыс. руб.	0,1	-	-100	
	Расчеты по приобретению основных средств	тыс. руб.	-	-	-	
4	Просроченная кредиторская задолженность	тыс. руб.	-	-	-	

## 2.4. Информация о суммах доходов, полученных учреждением от оказания платных услуг (выполнения работ):

№	Наименование показателей	Ед. изм.	2020 год		2021 год	
			план	факт	план	факт
1	2	3	4	5	6	7
1	Сумма доходов, полученных от оказания платных услуг (выполнения работ), в том числе:	тыс. руб.	2119,8	2119,8	900,0	1656,8
1.1	частично платных, из них по видам услуг (работ):	тыс. руб.	0	0	0	0
1.2	полностью платных, из них по видам услуг (работ):	тыс. руб.	2119,8	2119,8		1656,8
1.2.1	Естественно- научное направление	тыс. руб.	51,1	51,1	96,5	96,5
1.2.2	Социально-педагогическое направление	тыс. руб.	107,3	107,3	153,9	153,9
2	Организация питания	тыс. руб.	1961,4	1961,4	649,6	1406,4
3	Сумма доходов, полученных при осуществлении основных видов деятельности сверх муниципального задания, в том числе:	тыс. руб.	0	0	0	0
4	Сумма доходов, полученных при осуществлении иных видов деятельности, в том числе:	тыс. руб.	0	0	0	0

2.5. Информация об исполнении муниципального задания учредителя<sup>4</sup>:

№	Наименование услуги (работы)	Объем услуг (работ), ед. изм.				Объем финансового обеспечения, тыс. руб.				Объем услуг (работ), оказанных сверх муниципального задания, ед. изм.	
		план		факт		план		факт		2020 год	2021 год
		2020 год	2021 год	2020 год	2021 год	2020 год	2021 год	2020 год	2021 год		
1	2	3	4	5	6	7	8	9	10	11	12
	Реализация основных общеобразовательных программ основного общего образования	312	310	313	310	12388,9	13151,7	12210,6	12769,2	1	-

Реализация основных общеобразовательных программ среднего общего образования	71	78	72	78	2861,6	3079,6	2861,5	3079,6	1	-
Реализация дополнительных общеобразовательных программ	93240	93240	93240	93240	7629,3	7384,8	7559,0	7198,5	-	-
Нормативные затраты на содержание муниципального имущества					688,0	680,4	688,0	680,4	-	-
Затраты на уплату налогов					866,3	665,1	866,3	665,1	-	-
Обеспечение своевременной выплаты заработной платы работникам в первые рабочие дни 2019 и 2020 годов, с учетом установленных сроков					1063,0	0,0	1063,0	0,0	-	-
Организация отдыха детей и молодежи	81	50	81	50	189,5	204,4	157,0	202,9	-	-

2.6. Информация о ценах (тарифах) на платные услуги (работы), оказываемые потребителям (в динамике в течение отчетного года):

№	Наименование услуги (работы)	Ед. изм.	Цены (тарифы) на платные услуги (работы), оказываемые потребителям																								
			2021 год																								
			план												факт												
			январь	февраль	март	апрель	май	июнь	июль	август	сентябрь	октябрь	ноябрь	декабрь	январь	февраль	март	апрель	май	июнь	июль	август	сентябрь	октябрь	ноябрь	декабрь	
1	2	3	4	5	6	7	8	9	10	11	12	13	14	15	16	17	18	19	20	21	22	23	24	25	26	27	
	Естественнонаучное направление		1321,4	1321,4	1321,4	1321,4	1321,4				1321,4	1321,4	1321,4	1321,4	1321,4	1321,4	1321,4	1321,4	1321,4				1321,4	1321,4	1321,4	1321,4	
	Социально-педагогическое направление		1134,1	1134,1	1134,1	1134,1	1134,1				1187,1	1187,1	1187,1	1187,1	1187,1	1134,1	1134,1	1134,1	1134,1	1134,1				1187,1	1187,1	1187,1	1187,1
	Организация питания		1880,0	1880,0	1880,0	1880,0	1880,0				0,00	0,00	0,00	0,00	0,00	1880,0	1880,0	1880,0	1880,0	1880,0				0,00	0,00	0,00	0,00

2.7. Информация о результатах оказания услуг (выполнения работ):

№	Наименование показателей	Ед. изм.	2020 год		2021 год	
			план	факт	план	факт
1	2	3	4	5	6	7
1	Общее количество потребителей, воспользовавшихся услугами (работами) учреждения, в том числе:	ед.	94017	94019	93789	93789
1.1	бесплатными, из них по видам услуг (работ):	ед.	93704	93706	93678	93678



	Реализация основных общеобразовательных программ основного общего образования	ед.	312	312	310	310
	Реализация основных общеобразовательных программ среднего общего образования	ед.	71	72	78	78
	Реализация дополнительных общеразвивающих программ	ед.	93240	93240	93240	93240
	Организация отдыха детей и молодежи	ед.	81	81	50	50
1.2	частично платными, из них по видам услуг (работ):	ед.	0	0	0	0
1.3	полностью платными, из них по видам услуг (работ):	ед.	313	313	111	111
1.3.1	Естественно- научное направление	Ед	60	60	96	96
1.3.2	Социально-педагогическое направление	Ед	11	11	15	15
1.3.3	Организация питания	Ед	242	242	242	242
2	Средняя стоимость получения частично платных услуг для потребителей, в том числе по видам услуг (работ) <sup>8</sup> :	руб.	0	0	0	0
3	Средняя стоимость получения платных услуг для потребителей, в том числе по видам услуг (работ) <sup>8</sup> :	руб.	1747,2	1747,2	1697,39	1642,55
3.1	Естественно- научное направление	Руб.	1321,4	1321,4	1321,40	1321,40
3.2	Социально-педагогическое направление	Руб.	1134,1	1134,1	1157,60	1157,60
3.3	Организация питания	Руб.	1880,7	1880,7	1880,0	1880,0

## 2.8. Информация о жалобах потребителей:

№	Виды зарегистрированных жалоб	Количество жалоб		Принятые меры по результатам рассмотрения жалоб
		год 2020	год 2021	
1	2	3	4	5
1	Жалобы потребителей, поступившие в учреждение	-	-	-
2	Жалобы потребителей, поступившие учредителю	-	-	-
3	Жалобы потребителей, поступившие Главе города Перми	-	-	-
4	Жалобы потребителей, поступившие губернатору Пермского края	-	-	-
5	Жалобы потребителей, поступившие в прокуратуру города Перми	-	-	-

2.9. Информация о суммах кассовых и плановых поступлений (с учетом возвратов) и выплат (с учетом восстановленных кассовых выплат), предусмотренных планом финансово-хозяйственной деятельности учреждения<sup>11</sup>:

№	Наименование показателей	Ед. изм.	2020 год	2021 год
1	2	3	4	5
1	Суммы плановых поступлений (с учетом возвратов), в том числе:	тыс. руб.	<b>31712,9</b>	<b>31468,0</b>
	в разрезе поступлений	тыс. руб.		
	-собственные доходы	тыс. руб.	5127,3	2871,6
	- субсидии на выполнение государственного (муниципального) задания	тыс. руб.	24000,1	24885,1
	- субсидии на иные цели	тыс. руб.	2679,3	3765,1
2	Суммы кассовых поступлений (с учетом возвратов), в том числе:	тыс. руб.	<b>28731,8</b>	<b>30851,3</b>
	в разрезе поступлений	тыс. руб.		
	-собственные доходы	тыс. руб.	2146,1	2201,1
	- субсидии на выполнение муниципального задания	тыс. руб.	23906,4	24885,1
	- субсидии на иные цели	тыс. руб.	2679,3	3765,1
3	Суммы плановых выплат (с учетом восстановленных кассовых выплат), в том числе:	тыс. руб.	<b>34381,8</b>	<b>32693,0</b>
	в разрезе выплат	тыс. руб.		
	<b>Собственные доходы, в т.ч.</b>	тыс. руб.	<b>5226,6</b>	<b>2883,7</b>
	- заработная плата	тыс. руб.	1202,0	309,5
	- прочие выплаты	тыс. руб.	-	39,4
	- начисления на выплаты по оплате труда	тыс. руб.	347,9	304,9

- коммунальные услуги	тыс. руб.	196,7	302,4
-прочие услуги, работы	тыс. руб.	171,5	297,3
- услуги связи	тыс. руб.	10,0	-
- работы, услуги по содержанию имущества	тыс. руб.	100,0	-
- прочие расходы	тыс. руб.	104,5	73,9
- пособия по социальной помощи населению в денежной форме	тыс. руб.	5,9	-
-расходы по приобретению материальных запасов	тыс. руб.	3088,0	1556,3
<b>Субсидии на выполнение государственного (муниципального) задания, в т.ч.</b>	тыс. руб.	<b>25780,2</b>	<b>25955,6</b>
- заработная плата	тыс. руб.	12639,8	13425,3
-прочие выплаты (социальные пособия)	тыс. руб.	160,0	50,0
- начисления на выплаты по оплате труда	тыс. руб.	4233,1	3742,9
- коммунальные услуги	тыс. руб.	2244,2	1982,2
-прочие услуги, работы	тыс. руб.	2980,3	3007,4
- работы, услуги по содержанию имущества	тыс. руб.	1899,0	2342,6
-расходы по приобретению основных средств	тыс. руб.	321,5	229,7
-расходы по приобретению материальных запасов	тыс. руб.	237,6	318,7
- услуги связи	тыс. руб.	182,8	191,7
- арендная плата	тыс. руб.	6,8	-
-прочие расходы	тыс. руб.	875,0	665,1
<b>Субсидии на иные цели, в т.ч.</b>	тыс. руб.	<b>3375,0</b>	<b>3853,7</b>
- заработная плата	тыс. руб.	1429,4	2010,0
-прочие выплаты (социальные пособия)	тыс. руб.	34,9	1226,7
- начисления на выплаты по оплате труда	тыс. руб.	426,0	601,0
-прочие услуги, работы	тыс. руб.	27,5	11,0
-расходы по приобретению материальных запасов	тыс. руб.	27,8	-
-премии и гранты	тыс. руб.	-	5,0
4 Суммы кассовых выплат (с учетом восстановленных кассовых выплат), в том числе:	тыс. руб.	<b>30508,9</b>	<b>31062,1</b>
в разрезе выплат	тыс. руб.		
<b>Собственные доходы, в т.ч.</b>	тыс. руб.	<b>2207,1</b>	<b>2075,9</b>
- заработная плата	тыс. руб.	381,9	73,0
- прочие выплаты	тыс. руб.	-	39,4
- начисления на выплаты по оплате труда	тыс. руб.	55,6	235,0
- коммунальные услуги	тыс. руб.	5,6	41,8
-прочие услуги, работы	тыс. руб.	43,0	297,3
- работы, услуги по содержанию имущества	тыс. руб.	8,9	0,0
-расходы по приобретению основных средств	тыс. руб.	-	0,0
-прочие расходы	тыс. руб.	104,5	49,1
-расходы по приобретению материальных запасов	тыс. руб.	1600,0	1340,3
Социальные пособия и компенсации персоналу в денежной форме	тыс. руб.	1,6	0,0
пособия по социальной помощи населению в денежной форме	тыс. руб.	5,9	0,0
<b>Субсидии на выполнение государственного (муниципального) задания, в т.ч.</b>	тыс. руб.	<b>25449,2</b>	<b>25385,5</b>
- заработная плата	тыс. руб.	12537,4	13319,3
-прочие выплаты	тыс. руб.	93,9	47,0
- начисления на выплаты по оплате труда	тыс. руб.	4233,1	3674,0
- коммунальные услуги	тыс. руб.	2244,2	1888,3
-прочие услуги, работы	тыс. руб.	2979,9	2799,3
- работы, услуги по содержанию имущества	тыс. руб.	1894,2	2289,3
-расходы по приобретению основных средств	тыс. руб.	321,5	229,7
-расходы по приобретению материальных запасов	тыс. руб.	134,3	284,8
- услуги связи	тыс. руб.	182,8	188,7
- транспортные расходы	тыс. руб.	-	-
-прочие расходы	тыс. руб.	871,0	665,1
<b>Субсидии на иные цели, в т.ч.</b>	тыс. руб.	<b>2852,9</b>	<b>3600,7</b>

- заработная плата	тыс. руб.	1271,8	1841,7
-иные выплаты (социальные пособия)	тыс. руб.	1211,6	1187,8
- начисления на выплаты по оплате труда	тыс. руб.	325,6	555,2
-прочие услуги, работы	тыс. руб.	27,5	11,0
-расходы по приобретению материальных запасов	тыс. руб.	16,4	0,0
-премии и гранты	тыс. руб.	-	5,0

2.10. Информация о показателях кассового исполнения бюджетной сметы учреждения и показателях доведенных учреждению лимитов бюджетных обязательств<sup>12</sup>:

№	Наименование расходов	Ед. изм.	КБК	Утверждено лимитов бюджетных обязательств	Кассовый расход	% исполнения
1	2	3	4	5	6	7
					-	-
					-	-

2.11. Информация об общей сумме прибыли муниципального автономного учреждения после налогообложения в отчетном периоде<sup>4</sup>:

№	Наименование показателей	Ед. изм.	2020 год		2021 год	
			план	факт	план	факт
1	2	3	4	5	6	7
1	Общая сумма прибыли муниципального автономного учреждения после налогообложения в отчетном периоде, всего, в том числе:	тыс. руб.	0	0	0	0
1.1	сумма прибыли после налогообложения, образовавшаяся в связи с оказанием муниципальным автономным учреждением частично платных услуг (работ)	тыс. руб.	0	0	0	0
1.2	сумма прибыли после налогообложения, образовавшаяся в связи с оказанием муниципальным автономным учреждением платных услуг (работ)	тыс. руб.	0	0	0	0

### 3. Об использовании имущества, закрепленного за муниципальным учреждением

3.1. Информация об общей стоимости недвижимого и движимого имущества муниципального учреждения:  
3.1.1. муниципального автономного учреждения, муниципального бюджетного учреждения:

№	Наименование показателей	Ед. изм.	2020		2021	
			на начало отчетного периода	на конец отчетного периода	на начало отчетного периода	на конец отчетного периода
1	2	3	4	5	6	7
1	Общая балансовая стоимость имущества муниципального учреждения, в том числе:	тыс. руб.	170103,43	113422,73	113422,73	114169,2
1.1	приобретенного муниципальным учреждением за счет средств, выделенных учредителем, в том числе:	тыс. руб.	166553	109872,30	109872,30	111059,0
1.1.1	недвижимого имущества	тыс. руб.	129199,37	72421,05	72421,05	72314,6
1.2	приобретенного муниципальным учреждением за счет доходов, полученных от платных услуг и иной приносящей доход деятельности, в том числе:	тыс. руб.	3550,43	3550,43	3550,43	3110,2
1.2.1	недвижимого имущества	тыс. руб.	-	-	-	-
2	Общая балансовая стоимость имущества, закрепленного за муниципальным учреждением на праве оперативного управления, в том числе:	тыс. руб.	51858,18	51858,18	51858,18	54845,3
2.1	недвижимого имущества, всего, из него:	тыс. руб.	23045,86	23045,86	23045,86	23045,8
2.1.1	переданного в аренду	тыс. руб.	-	-	-	1754,3
2.1.2	переданного в безвозмездное пользование	тыс. руб.	284,93	284,93	284,93	284,9

1	2	3	4	5	6	7
2.2	движимого имущества, всего	тыс. руб.	28812,32	28812,32	28812,32	31799,5
2.3	особо ценного движимого имущества, всего, из него:	тыс. руб.	21269,99	21269,99	21269,99	31277,5
2.3.1	переданного в аренду	тыс. руб.	-	-	-	2003,1
2.3.2	переданного в безвозмездное пользование	тыс. руб.	287,0	287,0	287,0	408,0
2.4	иного движимого имущества, всего, из него:	тыс. руб.	7542,37	7542,37	7542,37	5220,1
2.4.1	переданного в аренду	тыс. руб.	-	-	-	341,7
2.4.2	переданного в безвозмездное пользование	тыс. руб.	124,55	124,55	124,55	92,8
3	Общая остаточная стоимость имущества муниципального учреждения, в том числе:	тыс. руб.	120563,03	62404,77	62404,77	11949,3
3.1	приобретенного муниципальным учреждением за счет средств, выделенных учредителем, в том числе:	тыс. руб.	119538,15	61484,33	61484,33	11105,7
3.1.1	недвижимого имущества	тыс. руб.	114829,11	57823,16	57823,16	8245,4
3.2	приобретенного муниципальным учреждением за счет доходов, полученных от платных услуг и иной приносящей доход деятельности, в том числе:	тыс. руб.	-	920,44	920,44	843,5
3.2.1	недвижимого имущества	тыс. руб.	-	-	-	-
4	Общая остаточная стоимость имущества, закрепленного за муниципальным учреждением на праве оперативного управления, в том числе:	тыс. руб.	11555,04	11675,49	11675,49	11853,1
4.1	недвижимого имущества, всего, из него:	тыс. руб.	8693,63	8469,54	8469,54	8245,4
4.1.1	переданного в аренду	тыс. руб.	-	-	-	645,5
4.1.2	переданного в безвозмездное пользование	тыс. руб.	110,05	107,69	107,69	104,8
4.2	движимого имущества, всего	тыс. руб.	2861,41	3205,95	3205,95	3607,7
4.3	особо ценного движимого имущества, всего, из него:	тыс. руб.	2557,40	3061,39	3061,39	3518,1
4.3.1	переданного в аренду	тыс. руб.	-	-	-	-
4.3.2	переданного в безвозмездное пользование	тыс. руб.	47,83	6,83	6,83	-
4.4	иного движимого имущества, всего, из него:	тыс. руб.	304,01	144,55	144,55	89,6
4.4.1	переданного в аренду	тыс. руб.	-	-	-	-
4.4.2	переданного в безвозмездное пользование	тыс. руб.	15,01	-	-	-

## 3.1.2. муниципального казенного учреждения:

№	Наименование показателей	Ед. изм.	2020		2021	
			на начало отчетного периода	на конец отчетного периода	на начало отчетного периода	на конец отчетного периода
1	2	3	4	5	6	7
1	Общая балансовая стоимость имущества, закрепленного за муниципальным казенным учреждением на праве оперативного управления, в том числе:	тыс. руб.	-	-	-	-
1.1	недвижимого имущества, всего, из него:	тыс. руб.	-	-	-	-
1.1.1	переданного в аренду	тыс. руб.	-	-	-	-
1.1.2	переданного в безвозмездное пользование	тыс. руб.	-	-	-	-
1.2	движимого имущества, всего, из него:	тыс. руб.	-	-	-	-
1.2.1	переданного в аренду	тыс. руб.	-	-	-	-
1.2.2	переданного в безвозмездное пользование	тыс. руб.	-	-	-	-
2	Общая остаточная стоимость имущества, закрепленного за муниципальным казенным учреждением на праве оперативного управления, в том числе:	тыс. руб.	-	-	-	-
2.1	недвижимого имущества, всего, из него:	тыс. руб.	-	-	-	-
2.1.1	переданного в аренду	тыс. руб.	-	-	-	-
2.1.2	переданного в безвозмездное пользование	тыс. руб.	-	-	-	-
2.2	движимого имущества, всего, из него:	тыс. руб.	-	-	-	-

1	2	3	4	5	6	7
2.2.1	переданного в аренду	тыс. руб.	-	-	-	-
2.2.2	переданного в безвозмездное пользование	тыс. руб.	-	-	-	-

## 3.2. Информация об использовании имущества, закрепленного за муниципальным учреждением:

№	Наименование показателей	Ед. изм.	2020		2021	
			на начало отчетного периода	на конец отчетного периода	на начало отчетного периода	на конец отчетного периода
1	2	3	4	5	6	7
1	Количество объектов недвижимого имущества, закрепленного за муниципальным учреждением на праве оперативного управления, из них:	ед.	8	8	8	8
1.1	зданий, строений, сооружений	ед.	2	2	2	2
1.2	иных объектов (замощений, заборов и других), в том числе:	ед.	6	6	6	6
1.3	количество неиспользованных объектов недвижимого имущества, из них:	ед.	-	-	-	-
1.3.1	зданий, строений, сооружений	ед.	-	-	-	-
1.3.2	иных объектов (замощений, заборов и других)	ед.	-	-	-	-
2	Количество объектов особо ценного движимого имущества, закрепленного за муниципальным учреждением на праве оперативного управления <sup>11</sup> , в том числе:	ед.	10518	10543	10543	10543
	количество неиспользованных объектов особо ценного движимого имущества	ед.	-	-	-	-
3	Общая площадь объектов недвижимого имущества, закрепленного за муниципальным учреждением на праве оперативного управления, из них:	кв. м	8912,70	8912,70	8912,70	8912,70
3.1	зданий, строений, сооружений, в том числе:	кв. м	3769,40	3769,40	3769,40	3769,4
3.1.1	переданного в аренду <sup>13</sup>	кв. м	-	-	-	293,7
3.1.2	переданного в безвозмездное пользование <sup>13</sup>	кв. м	47,7	47,7	47,7	47,7
3.2	иных объектов (замощений, заборов и других)	кв. м	4830,80	5143,3	5143,3	5143,3
4	Общая площадь неиспользуемого недвижимого имущества, закрепленного за муниципальным учреждением на праве оперативного управления, в том числе:	кв. м	-	-	-	-
4.1	переданного в аренду <sup>13</sup>	кв. м	-	-	-	-
4.2	переданного в безвозмездное пользование <sup>13</sup>	кв. м	-	-	-	-
5	Объем средств, полученных от сдачи в аренду в установленном порядке имущества, закрепленного за муниципальным учреждением на праве оперативного управления	тыс. руб.	-	-	-	207,7

Руководитель муниципального автономного учреждения

В.В.Ефимова

(подпись)

(расшифровка подписи)

Руководитель финансово-экономической службы муниципального бюджетного учреждения, муниципального казенного учреждения (или иное уполномоченное лицо)<sup>14</sup>

(подпись)

(расшифровка подписи)

Исполнитель (лицо, ответственное за составление отчета)

Д. А. Грачев

(подпись)

(расшифровка подписи)

## СОГЛАСОВАН

\_\_\_\_\_  
(начальник департамента  
имущественных отношений  
администрации города Перми)

СОГЛАСОВАН<sup>15</sup>

\_\_\_\_\_  
(руководитель муниципального  
казенного учреждения,  
осуществляющего функции  
по ведению бухгалтерского учета)

СОГЛАСОВАН<sup>16</sup>

\_\_\_\_\_  
(руководитель функционального (территориального)  
органа администрации города Перми,  
осуществляющего функции и полномочия учредителя)

Отчет о результатах деятельности  
муниципального учреждения города Перми  
\_\_\_\_\_ за период

(наименование учреждения)

с \_\_\_\_\_ по \_\_\_\_\_,  
опубликованный ранее в печатном средстве  
массовой информации «Официальный  
бюллетень органов местного самоуправления  
муниципального образования город Пермь»  
от \_\_\_\_\_ № \_\_\_\_\_ на официальном сайте  
муниципального образования город Пермь  
в информационно-телекоммуникационной  
сети Интернет, считать недействительным<sup>17</sup>

-----  
<sup>1</sup> Отчет о результатах деятельности муниципального автономного учреждения утверждается руководителем функционального (территориального) органа администрации города Перми, осуществляющего функции и полномочия учредителя муниципального автономного учреждения города Перми. Отчет о результатах деятельности муниципального бюджетного учреждения, муниципального казенного учреждения утверждается руководителем соответствующего учреждения.

<sup>2</sup> Год, предшествующий отчетному году.

<sup>3</sup> Отчетный год.

<sup>4</sup> Заполняется муниципальным автономным учреждением, муниципальным бюджетным учреждением, муниципальным казенным учреждением, в отношении которого органом, осуществляющим функции и полномочия учредителя, принято решение о формировании им муниципального задания на оказание услуг (выполнение работ).

<sup>5</sup> Для муниципальных казенных учреждений – установленная численность учреждения, для муниципальных автономных учреждений, муниципальных бюджетных учреждений – численность в соответствии с утвержденным штатным расписанием учреждения. В случае изменения установленной численности учреждения указываются причины, приведшие к их изменению на конец отчетного периода.

<sup>6</sup> Указывается уровень профессионального образования и стаж работы сотрудников.

<sup>7</sup> Категории (группы) работников указываются в соответствии с отраслевым Положением о системе оплаты труда работников муниципальных учреждений, утвержденным постановлением администрации города Перми.

<sup>8</sup> Заполняется муниципальным автономным учреждением.

<sup>9</sup> Заполняется муниципальным автономным учреждением. Отчет по муниципальным программам, ведомственным целевым программам представляется в рамках деятельности, осуществленной учреждением.

<sup>10</sup> Заполняется муниципальным казенным учреждением, муниципальным автономным и бюджетным учреждением в разрезе поступлений (выплат), предусмотренных планом финансово-хозяйственной деятельности учреждения.

<sup>11</sup> Заполняется муниципальным автономным учреждением, муниципальным бюджетным учреждением.

<sup>12</sup> Заполняется муниципальным казенным учреждением.

<sup>13</sup> Указываются площади недвижимого имущества, переданного в аренду, безвозмездное пользование по всем договорам, заключенным в течение отчетного периода.

<sup>14</sup> Подписывается руководителем финансово-экономической службы муниципального бюджетного учреждения, муниципального казенного учреждения в случае если ведение бухгалтерского учета не передано муниципальному казенному учреждению, осуществляющему функции по ведению бухгалтерского учета (не централизовано).

<sup>15</sup> Согласовывается руководителем муниципального казенного учреждения, осуществляющего функции по ведению бухгалтерского учета, в случае если ведение бухгалтерского учета передано муниципальному казенному учреждению, осуществляющему функции по ведению бухгалтерского учета (централизовано).

<sup>16</sup> Применяется для муниципального бюджетного учреждения, муниципального казенного учреждения.

<sup>17</sup> Информация об отмене опубликованного ранее Отчета указывается учреждением в случае обнаружения неточностей и ошибок в Отчете и внесения изменений в опубликованный ранее Отчет.

УТВЕРЖДЕН

Заместителем начальника департамента  
по управлению муниципальными ресурсами  
О.Ю. Желтовой

**Отчет**  
**о результатах деятельности муниципального учреждения города Перми**  
**и об использовании закрепленного за ним муниципального имущества**  
**Муниципальное автономное общеобразовательное учреждение**  
**«Лицей № 3»**  
**г. Перми**  
**(наименование учреждения)**  
**за период с 01.01.2021 по 31.12.2021**  
**(по состоянию на 01 января года, следующего за отчетным годом)**

**1. Общие сведения об учреждении**

1.1. Сведения об учреждении:

Полное наименование	Муниципальное автономное общеобразовательное учреждение «Лицей № 3» г.Перми
Сокращенное наименование	МАОУ «Лицей №3» г.Перми
Юридический адрес	614088, Россия, Пермский край, г. Пермь, ул. Архитектора Связева, д.17
Фактический адрес	614088, Россия, Пермский край, г. Пермь, ул. Архитектора Связева д.17
Телефон/факс/электронная почта	(342)228-23-25 228-22-17 Licey3@obrazovanie.perm.ru
Ф.И.О. руководителя, телефон	Епанов Владимир Ильич (342)228-23-25
Документ, подтверждающий государственную регистрацию некоммерческой организации (номер, дата выдачи)	Серия 59 № 003782207 от 11.01.2010г.
Лицензия (номер, дата выдачи, срок действия)	№ 4469 от 19.10.2015, Серия 59Л01 № 0002335, Срок действия – бессрочно
Свидетельство об аккредитации (номер, дата выдачи, срок действия)	№ 32 от 15.03.2013, Серия 59А01 № 0000039, срок действия до 15.03.2025

1.2. Виды деятельности, осуществляемые учреждением:

№	Виды деятельности учреждения	Основание (перечень разрешительных документов, на основании которых учреждение осуществляет деятельность, с указанием номеров, даты выдачи и срока действия)	
		2020 год	2021 год
1	2	3	4
1	<p>Основные виды деятельности:</p> <p>Реализация образовательных программ начального общего образования, основного общего образования и среднего общего образования, в том числе:</p> <ul style="list-style-type: none"> <li>- программ общего образования по индивидуальным учебным планам на уровне среднего образования;</li> <li>- программ углубленного изучения математики, химии, биологии, английского и немецкого языков;</li> <li>- образовательные программы основного общего образования и среднего общего образования, обеспечивающие изучение предметов на профильном уровне;</li> </ul>	<p>1. Устав, утвержденный распоряжением начальника департамента образования от 24.06.2015г. № СЭД-08-01-26-400</p> <p>2. 2. Лицензия Серия 59Л01 № 0002335 (регистрационный номер 4469) от 19.10.2015г. Срок действия – бессрочно</p> <p>3. Свидетельство об аккредитации Серия 59А01 № 0000039 (регистрационный номер 32) от 15.03.2013г. Срок действия до 15.03.2025г.</p>	<p>1. Устав, утвержденный распоряжением начальника департамента образования от 24.06.2015г. № СЭД-08-01-26-400</p> <p>2. 2. Лицензия Серия 59Л01 № 0002335 (регистрационный номер 4469) от 19.10.2015г. Срок действия – бессрочно</p> <p>3. Свидетельство об аккредитации Серия 59А01 № 0000039 (регистрационный номер 32) от 15.03.2013г. Срок действия до 15.03.2025г.</p>



	- дополнительных общеразвивающих программ культурологической, художественно-эстетической, физкультурно-спортивной, естественнонаучной, эколого-биологической, научно-технической, социально-педагогической и иной направленности.		
2	<p>Виды деятельности, не являющиеся основными:</p> <p>1. проведение мероприятий в сфере образования;</p> <p>2. организация отдыха детей в лагере досуга и отдыха;</p> <p>3. осуществление приносящей доход деятельности:</p> <p>- оказание платных образовательных услуг по направлениям согласно Положению об оказании платных образовательных услуг и ежегодно утвержденным перечнем;</p> <p>- сдача в аренду имущества, закрепленного за Учреждением на праве оперативного управления, а также имущества, приобретенного за счет ведения самостоятельной финансово-хозяйственной деятельности, в порядке, установленном действующим законодательством РФ и нормативно-правовыми актами органов местного самоуправления города Перми;</p> <p>- организация отдыха детей в лагере досуга и отдыха на территории Учреждения сверх муниципального задания.</p>	<p>1. Устав, утвержденный распоряжением начальника департамента образования от 24.06.2015г. № СЭД-08-01-26-400</p> <p>2. Лицензия Серия 59Л01 № 0002335 (регистрационный номер 4469) от 19.10.2015г. Срок действия – бессрочно</p>	<p>1. Устав, утвержденный распоряжением начальника департамента образования от 24.06.2015г. № СЭД-08-01-26-400</p> <p>2. Лицензия Серия 59Л01 № 0002335 (регистрационный номер 4469) от 19.10.2015г. Срок действия – бессрочно</p>

## 1.3. Функции, осуществляемые учреждением:

№	Наименование функций	Количество штатных единиц, шт.		Доля бюджета учреждения, расходуемая на осуществление функций, %	
		2020	2021 год	2020 год	2021 год
1	2	3	4	5	6
1	Профильные функции	112,1	111,17	88,6	74
2	Непрофильные функции	38,96	38,96	11,4	26

1.4. Перечень услуг (работ), оказываемых учреждением<sup>4</sup>:

№	Наименование услуги (работы)	2020 год	2021 год	Категория потребителей
1	2	3	4	5
1	Муниципальные услуги (работы), оказываемые потребителям в соответствии с муниципальным заданием			
1.1	Реализация основных общеобразовательных программ начального общего образования.	747	764	Физические лица
1.2	Реализация основных общеобразовательных программ основного общего образования.	658	696	Физические лица
1.3	Реализация основных общеобразовательных программ среднего общего образования.	129	118	Физические лица
1.4	Организация отдыха детей и молодежи	107	175	Физические лица
2	Услуги (работы), оказываемые потребителям за плату	404	455	Учащиеся образовательного учреждения
2.1	Подготовка детей к школе	120	117	Физические лица
2.2	Естественнонаучная	190	234	Физические лица
2.3	Эколого-биологическая	30	0	Физические лица

2.4	Научно-техническая	64	98	Физические лица
2.6	Летний оздоровительный лагерь	-	6	Дети в возрасте от 7 лет до 10 лет. Дети в возрасте от 11 лет до 18 лет.

## 1.5. Информация об установленной и фактической численности работников учреждения:

№	Наименование показателей	Ед. изм.	2020 год		2021 год	
			на начало отчетного периода	на конец отчетного периода	на начало отчетного периода	на конец отчетного периода
1	2	3	4	5	6	7
1	Установленная численность учреждения <sup>5</sup>	штук	148,63	151,06	151,06	150,13
2	Фактическая численность	штук	148,63	151,06	151,06	150,13
2.1	Количественный состав	человек	88	87	87	91
2.2	Квалификация сотрудников <sup>6</sup>		<p>высшее образование и стаж работы:</p> <p>до 3-х лет- 7</p> <p>с 3 до 8 лет- 2</p> <p>с 8 до 14 лет- 8</p> <p>с 14 до 20 лет-17</p> <p>более 20 лет- 35</p>	<p>высшее образование и стаж работы:</p> <p>до 3-х лет- 8</p> <p>с 3 до 8 лет- 4</p> <p>с 8 до 14 лет- 16</p> <p>с 14 до 20 лет-9</p> <p>более 20 лет- 38</p>	<p>высшее образование и стаж работы:</p> <p>до 3-х лет- 8</p> <p>с 3 до 8 лет- 4</p> <p>с 8 до 14 лет- 16</p> <p>с 14 до 20 лет-9</p> <p>более 20 лет- 38</p>	<p>высшее образование и стаж работы:</p> <p>до 3-х лет- 3</p> <p>с 3 до 8 лет- 6</p> <p>с 8 до 14 лет- 12</p> <p>с 14 до 20 лет-5</p> <p>более 20 лет- 44</p>
			<p>средне - специальное образование и стаж работы:</p> <p>до 3-х лет- 0 - 1</p> <p>с 3 до 8 лет- 1</p> <p>с 8 до 14 лет- 2</p> <p>с 14 до 20 лет- 3</p> <p>более 20 лет- 5</p>	<p>средне - специальное образование и стаж работы:</p> <p>до 3-х лет- 0 - 4</p> <p>с 3 до 8 лет-0</p> <p>с 8 до 14 лет-0</p> <p>с 14 до 20 лет-0</p> <p>более 20 лет- 3</p>	<p>средне - специальное образование и стаж работы:</p> <p>до 3-х лет- 0 - 4</p> <p>с 3 до 8 лет-0</p> <p>с 8 до 14 лет-0</p> <p>с 14 до 20 лет-0</p> <p>более 20 лет- 3</p>	<p>средне - специальное образование и стаж работы:</p> <p>до 3-х лет- 3</p> <p>с 3 до 8 лет-1</p> <p>с 8 до 14 лет-1</p> <p>с 14 до 20 лет-1</p> <p>более 20 лет- 8</p>
			<p>среднее образование и стаж работы:</p> <p>до 3-х лет- 0</p> <p>с 3 до 8 лет- 0</p> <p>с 8 до 14 лет- 2</p> <p>с 14 до 20 лет- 0</p> <p>более 20 лет- 5</p>	<p>среднее образование и стаж работы:</p> <p>до 3-х лет- 0</p> <p>с 3 до 8 лет- 0</p> <p>с 8 до 14 лет- 1</p> <p>с 14 до 20 лет- 0</p> <p>более 20 лет- 4</p>	<p>среднее образование и стаж работы:</p> <p>до 3-х лет- 0</p> <p>с 3 до 8 лет- 0</p> <p>с 8 до 14 лет- 1</p> <p>с 14 до 20 лет- 0</p> <p>более 20 лет- 4</p>	<p>среднее образование и стаж работы:</p> <p>до 3-х лет- 2</p> <p>с 3 до 8 лет- 0</p> <p>с 8 до 14 лет- 0</p> <p>с 14 до 20 лет- 0</p> <p>более 20 лет- 1</p>
			<p>без образования и стаж работы:</p> <p>до 3-х лет- 0</p> <p>с 3 до 8 лет- 0</p> <p>с 8 до 14 лет- 0</p> <p>с 14 до 20 лет- 0</p> <p>более 20 лет- 0</p>	<p>без образования и стаж работы:</p> <p>до 3-х лет- 0</p> <p>с 3 до 8 лет- 0</p> <p>с 8 до 14 лет- 0</p> <p>с 14 до 20 лет- 0</p> <p>более 20 лет- 0</p>	<p>без образования и стаж работы:</p> <p>до 3-х лет- 0</p> <p>с 3 до 8 лет- 0</p> <p>с 8 до 14 лет- 0</p> <p>с 14 до 20 лет- 0</p> <p>более 20 лет- 0</p>	<p>без образования и стаж работы:</p> <p>до 3-х лет- 0</p> <p>с 3 до 8 лет- 0</p> <p>с 8 до 14 лет- 1</p> <p>с 14 до 20 лет- 0</p> <p>более 20 лет- 3</p>

## 1.6. Информация о среднегодовой численности и средней заработной плате работников учреждения:

№	Наименование показателей	Ед. изм.	2020 год	2021 год
1	2	3	4	5
1	Среднегодовая численность работников учреждения, в том числе <sup>7</sup> :	человек	82,7	82,7
	Руководители	человек	1	4,7
	заместители руководителя	человек	4	-
	Работники учреждения, непосредственно осуществляющие учебный (воспитательный, образовательный) процесс	человек	61,6	60,3

	Педагогические работники, кроме работников, непосредственно осуществляющих учебный (воспитательно-образовательный) процесс	человек	1,9	2,3
	Административный персонал	человек	-	2
	Учебно-вспомогательный персонал	человек	-	2
	Рабочие	человек	14,2	11,4
2	Средняя заработная плата работников учреждения, в том числе <sup>7</sup> :	руб.	40508,7	44 147,52
	Руководители	руб.	98558,3	90 156,00
	заместители руководителя	руб.	78075,0	-
	Работники учреждения, непосредственно осуществляющие учебный (воспитательный, образовательный) процесс	руб.	41599,2	45 958,13
	Педагогические работники, кроме работников, непосредственно осуществляющих учебный (воспитательно-образовательный) процесс	руб.	30421,1	31 920,29
	Административный персонал	руб.	-	46113,28
	Учебно-вспомогательный персонал	руб.	-	23178,09
	Рабочие	руб.	21940,7	20 076,10

1.7. Информация об осуществлении муниципальным автономным учреждением деятельности, связанной с выполнением работ или оказанием услуг в соответствии с обязательствами перед страховщиком по обязательному социальному страхованию, и об объеме финансового обеспечения данной деятельности<sup>8</sup>:

№	Наименование услуги (работы)	Объем услуг (работ), ед. изм.		Объем финансового обеспечения, тыс. руб.	
		2020 год	2021 год	2020 год	2021 год
1	2	3	4	5	6
-	-	-	-	-	-
-	-	-	-	-	-

1.8. Информация об объеме финансового обеспечения муниципального автономного учреждения в рамках муниципальных программ, ведомственных целевых программ, утвержденных в установленном порядке<sup>9</sup>:

№	Наименование муниципальных программ, ведомственных целевых программ с указанием правового акта об их утверждении (в разрезе каждой программы)	Объем финансового обеспечения, тыс. руб.	
		2020 год	2021 год
1	2	3	4
1	Постановление Администрации города Перми от 18.10.2018 № 764 «Социальная поддержка и обеспечение семейного благополучия населения города Перми»	281,2	657,0
2	Постановление Администрации города Перми от 19.10.2018 № 792 «Об утверждении муниципальной программы «Доступное и качественное образование»	66 529,2	80825,5

1.9. Состав наблюдательного совета учреждения<sup>8</sup>:

№	Фамилия, имя, отчество	Должность	Правовой акт о назначении членов наблюдательного совета (вид, дата, №, наименование)	Срок полномочий
1	2	3	4	5
1	Аникина Ольга Борисовна	Представитель трудового коллектива (Решение общего собрания работников от 28.04.2017)	Приказ начальника департамента образования администрации города Перми от 15.05.2017 № СЭД-059-08-01-09-671	02.05.2022
2	Богомягкова Наталья Анатольевна	Представитель трудового коллектива (Решение общего собрания работников от 28.04.2017)	Приказ начальника департамента образования администрации города Перми от 15.05.2017 № СЭД-059-08-01-09-671	02.05.2022
3	Гладнев Игорь Алексеевич	Представитель общественности (Решение общего собрания работников от 28.04.2017)	Приказ начальника департамента образования администрации города Перми от 15.05.2017 № СЭД-059-08-01-09-671	02.05.2022

4	Некрасов Алексей Владимирович	Представитель родительской общественности (Решение управляющего совета от 29.04.2017)	Приказ начальника департамента образования администрации города Перми от 15.05.2017 № СЭД-059-08-01-09-671	02.05.2022
5	Оборина Светлана Николаевна	Представитель органа местного самоуправления в лице учредителя-департамента образования администрации города Перми	Приказ начальника департамента образования администрации города Перми от 15.05.2017 № СЭД-059-08-01-09-671 Приказ начальника департамента образования администрации города Перми от 31.08.2021 № СЭД-059-08-01-931	02.05.2022
6	Царукян Людмила Леонидовна	Представитель родительской общественности (Решение управляющего совета от 29.04.2017)	Приказ начальника департамента образования администрации города Перми от 15.05.2017 № СЭД-059-08-01-09-671	02.05.2022
7	Сорожкина Ольга Анатольевна	Представитель органа местного самоуправления в лице департамента имущественных отношений администрации города Перми	Приказ начальника департамента образования администрации города Перми от 15.05.2017 № СЭД-059-08-01-09-671 Приказ начальника департамента образования администрации города Перми от 11.07.2018 № СЭД-059-08-01-09-851	02.05.2022

## 2. Результат деятельности муниципального учреждения

### 2.1. Изменение балансовой (остаточной) стоимости нефинансовых активов:

№	Наименование показателей	Ед. изм.	2020 год	2021 год	Изменение стоимости нефинансовых активов, %
1	2	3	4	5	6
1	Балансовая стоимость нефинансовых активов	тыс. руб.	145748,2	183659,1	26,0
2	Остаточная стоимость нефинансовых активов	тыс. руб.	89918,1	121375,6	35,0

### 2.2. Общая сумма выставленных требований в возмещение ущерба по недостаткам и хищениям:

№	Наименование показателей	Ед. изм.	2020 год	2021 год
1	2	3	4	5
1	Общая сумма выставленных требований в возмещение ущерба по недостаткам и хищениям, в том числе:	тыс. руб.	-	-
1.1	материальных ценностей	тыс. руб.	-	-
1.2	денежных средств	тыс. руб.	-	-
1.3	от порчи материальных ценностей	тыс. руб.	-	-

### 2.3. Изменение дебиторской и кредиторской задолженности в разрезе поступлений (выплат)<sup>10</sup>:

№	Наименование показателей	Ед. изм.	2020 год	2021 год	Изменение суммы задолженности относительно предыдущего отчетного года, %	Причины образования просроченной кредиторской задолженности, дебиторской задолженности, нереальной к взысканию
1	2	3	4	5	6	7
1	Сумма дебиторской задолженности, в том числе:	тыс. руб.	2245,9	162189,8	7121,6	х
1.1	в разрезе поступлений	тыс. руб.	1985,4	161913,7	8055,2	х
1.1.1.	Доходы от оказания платных услуг (работ)	тыс. руб.	1757,8	1847,8	5,2	
1.1.2.	Доходы по условным арендным платежам	тыс. руб.	58,6	-	-100	
1.1.3.	Доходы от собственности	тыс. руб.	72,7	623,1	757,0	

1	2	3	4	5	6	7
1.1.4	Доходы будущих периодов (субсидии на МЗ)	тыс. руб.	-	114047,7	100,0	
1.1.5	Доходы будущих периодов (субсидии на ИЦ)	тыс. руб.	-	45283,0	100,0	
1.1.6	Доходы по налогу на прибыль	тыс. руб.	96,3	112,1	16,4	
1.2	в разрезе выплат	тыс. руб.	260,5	276,1	6,0	x
1.2.1	Услуги связи	тыс. руб.	0,4	1,9	375,0	
1.2.2	Расчеты по коммунальным услугам	тыс. руб.	77,0	167,2	117,0	
1.2.3	Расчеты по прочим работам, услугам	тыс. руб.	5,9	99,6	1595,0	
1.2.4	По увеличению стоимости основных средств	тыс. руб.	12,0	-	-100	
1.2.5	Расчеты по пособиям по социальной помощи населению	тыс. руб.	21,0	-	-100	
1.2.6	Расчеты по платежам в бюджеты	тыс. руб.	-	-	-	
1.2.7	Расчеты с плательщиками прочих доходов	тыс. руб.	-	-	-	
1.2.8	Расчеты по заработной плате	тыс. руб.	-	-	-	
1.2.9	Начисления на выплаты по оплате труда	тыс. руб.	144,2	-	-100	
1.3.0	Расходы по ФСС	тыс. руб.	-	7,4	100	
2	Нереальная к взысканию дебиторская задолженность	тыс. руб.	-	-	-	
3	Сумма кредиторской задолженности, в том числе:	тыс. руб.	2825,5	4682,6	65,7	x
3.1.	в разрезе поступлений		2625,5	4682,6	78,3	
3.1.1	Расчеты с плательщиками прочих доходов	тыс. руб.	-	-	-	
3.1.2.	Расчеты с плательщиками доходов от оказания платных работ, услуг	тыс. руб.	881,0	893,8	1,5	
3.1.2.	Расчеты с плательщиками доходов по условным арендным платежам	тыс. руб.	-	-	-	
3.1.3.	Расчеты по поступлениям текущего характера от иных резидентов	тыс. руб.	-	-	-	
3.1.4	Расчеты по прочим платежам в бюджет	тыс. руб.	1744,5	3788,8	117,2	
3.2.	в разрезе выплат	тыс. руб.	200,1	-	-100	x
3.2.1	Расчеты по заработной плате	тыс. руб.	15,9	-	-100	
3.2.2	Начисления на выплаты по оплате труда	тыс. руб.	40,0	-	-100	
3.2.3	Расчеты по коммунальным услугам	тыс. руб.	-	-		
3.2.4	Расчеты по пособиям по социальной помощи населению	тыс. руб.	144,1	-	-100	
3.2.5	Расчеты по платежам в бюджеты	тыс. руб.	-	-	-	
3.2.6.	Расчеты по удержаниям	тыс. руб.	-	-	-	
3.2.5	Расчеты по услугам связи	тыс. руб.	-	-	-	
4	Просроченная кредиторская задолженность	тыс. руб.	-	-	-	

## 2.4. Информация о суммах доходов, полученных учреждением от оказания платных услуг (выполнения работ):

№	Наименование показателей	Ед. изм.	2020 год		2021 год	
			план	факт	план	факт
1	2	3	4	5	6	7
1	Сумма доходов, полученных от оказания платных услуг (выполнения работ), в том числе:	тыс. руб.	2212,3	2212,3	3002,6	3002,6
1.1	частично платных, из них по видам услуг (работ):	тыс. руб.	-	-	-	-
1.2	полностью платных, из них по видам услуг (работ):	тыс. руб.	2212,3	2212,3	3002,6	3002,6
1.2.1	Подготовка детей к школе	тыс. руб.	1391,5	1391,5	1548,4	1548,4
1.2.2	Естественнонаучная	тыс. руб.	412,3	412,3	871,6	871,6
1.2.3	Эколого-биологическая	тыс. руб.	20,7	20,7	-	-
1.2.4	Научно-техническая	тыс. руб.	387,8	387,8	558,1	558,1
1.2.6	Летний оздоровительный лагерь	тыс. руб.	-	-	24,5	24,5
2	Сумма доходов, полученных при осуществлении основных видов деятельности сверх муниципального задания, в том числе:	тыс. руб.	-	-	-	-
	...					
3	Сумма доходов, полученных при осуществлении иных видов деятельности, в том числе:	тыс. руб.	-	-	-	-
	...					

2.5. Информация об исполнении муниципального задания учредителя<sup>4</sup>:

№	Наименование услуги (работы)	Объем услуг (работ), ед. изм.				Объем финансового обеспечения, тыс. руб.				Объем услуг (работ), оказанных сверх муниципального задания, ед. изм.	
		план		факт		план		факт			
		2020г	2021г	2020г	2021г	2020г	2021г	2020г	2021г	2020г	2021г
1	2	3	4	5	6	7	8	9	10	11	12
1	Реализация основных общеобразовательных программ начального общего образования	747	764	749	764	19724,0	24153,9	19313,4	24088,6	2	-
2	Реализация основных общеобразовательных программ основного общего образования	658	696	658	696	25215,2	26532,5	25215,2	26532,5	-	-
3	Реализация основных общеобразовательных программ среднего общего образования	129	118	129	118	5270,1	4943,6	5270,1	4943,6	-	-
4	Организация отдыха детей и молодежи	107	175	107	175	239,1	635,1	239,1	635,1	-	-

5	Нормативные затраты на содержание муниципального имущества	-	-	-	-	1343,5	1113,4	317,1	1113,4	-	-
6	Затраты на уплату налогов	-	-	-	-	1447,1	1361,2	419,3	1361,2	-	-
7	Обеспечение своевременной выплаты заработной платы работникам в первые рабочие дни 2020 года с учетом установленных сроков	-	-	-	-	3916,9	-	3916,9	-	-	-

2.6. Информация о ценах (тарифах) на платные услуги (работы), оказываемые потребителям (в динамике в течение отчетного года):

№	Наименование услуги (работы)	Ед. изм.	Цены (тарифы) на платные услуги (работы), оказываемые потребителям																							
			2021 год																							
			план												факт											
			январь	февраль	март	апрель	май	июнь	июль	август	сентябрь	октябрь	ноябрь	декабрь	январь	февраль	март	апрель	май	июнь	июль	август	сентябрь	октябрь	ноябрь	декабрь
1	2	3	4	5	6	7	8	9	10	11	12	13	14	15	16	17	18	19	20	21	22	23	24	25	26	27
1	Подготовка детей к школе	Руб.	3000,00	3000,00	3000,00	3000,00	0,00	0,00	0,00	0,00	3000,00	3000,00	3000,00	3000,00	3000,00	3000,00	3000,00	3000,00	0,00	0,00	0,00	0,00	3000,00	3000,00	3000,00	3000,00
2	Естественнонаучная	Руб.	600,00	600,00	600,00	600,00	600,00	0,00	0,00	0,00	600,00	600,00	600,00	600,00	600,00	600,00	600,00	600,00	600,00	0,00	0,00	0,00	600,00	600,00	600,00	600,00
3	Научно-техническая	Руб.	1400,00	1400,00	1400,00	1400,00	1400,00	0,00	0,00	0,00	1400,00	1400,00	1400,00	1400,00	1400,00	1400,00	1400,00	1400,00	1400,00	0,00	0,00	0,00	1400,00	1400,00	1400,00	1400,00
4	Летний оздоровительный лагерь	Руб.	0,00	0,00	0,00	0,00	0,00	4088,28	0,00	0,00	0,00	0,00	0,00	0,00	0,00	0,00	0,00	0,00	0,00	4048,28	0,00	0,00	0,00	0,00	0,00	0,00

2.7. Информация о результатах оказания услуг (выполнения работ):

№	Наименование показателей	Ед. изм.	2020 год		2021 год	
			план	факт	план	факт
1	2	3	4	5	6	7
1	Общее количество потребителей, воспользовавшихся услугами (работами) учреждения, в том числе:	ед.	2091	2047	2208	2208
1.1	бесплатными, из них по видам услуг (работ):	ед.	1641	1643	1753	1753

1.1.1	Реализация основных общеобразовательных программ начального общего образования	ед.	747	749	764	764
1.1.2	Реализация основных общеобразовательных программ основного общего образования	ед.	658	658	696	696
1.1.3	Реализация основных общеобразовательных программ среднего общего образования	ед.	129	129	118	118
1.1.4	Организация отдыха детей и молодежи	ед.	107	107	175	175
1.2	частично платными, из них по видам услуг (работ):	ед.				
1.3	полностью платными, из них по видам услуг (работ):	ед.	450	404	455	455
1.3.1	Подготовка детей к школе	ед.	120	120	117	117
1.3.2	Естественно-научная	ед.	200	190	234	234
1.3.3	Эколого-биологическая	ед.	50	30	0	0
1.3.4	Научно-техническая	ед.	80	64	98	98
1.3.7	Летний оздоровительный лагерь	ед.	-	-	6	6
2	Средняя стоимость получения частично платных услуг для потребителей, в том числе по видам услуг (работ) <sup>8</sup> :	руб.	-	-	-	-
3	Средняя стоимость получения платных услуг для потребителей, в том числе по видам услуг (работ) <sup>8</sup> :	руб.	1240,00	1312,87	1435,45	1435,45
3.1	Подготовка детей к школе	руб.	3000,00	3000,00	3000,00	3000,00
3.2	Естественнонаучный	руб.	600,00	600,00	600,00	600,00
3.3	Научно-технический	руб.	600,00	600,00	1400,00	1400,00
3.4	Летний оздоровительный лагерь	руб.	-	-	4088,28	4088,28

## 2.8. Информация о жалобах потребителей:

№	Виды зарегистрированных жалоб	Количество жалоб		Принятые меры по результатам рассмотрения жалоб
		2020 год	2021 год	
1	2	3	4	5
1	Жалобы потребителей, поступившие в учреждение	1	-	-
2	Жалобы потребителей, поступившие учредителю	3	-	-
3	Жалобы потребителей, поступившие Главе города Перми	-	-	-
4	Жалобы потребителей, поступившие губернатору Пермского края	-	-	-
5	Жалобы потребителей, поступившие в прокуратуру города Перми	1	-	-

2.9. Информация о суммах кассовых и плановых поступлений (с учетом возвратов) и выплат (с учетом восстановленных кассовых выплат), предусмотренных планом финансово-хозяйственной деятельности учреждения<sup>11</sup>:

№	Наименование показателей	Ед. изм.	2020 год	2021 год
1	2	3	4	5
1.	<b>Суммы плановых поступлений (с учетом возвратов), в том числе:</b>	<b>тыс. руб.</b>	<b>72270,5</b>	<b>109479,8</b>
1.1	<b>в разрезе поступлений</b>	<b>тыс. руб.</b>	<b>72270,5</b>	<b>109479,8</b>
1.1	Субсидии на выполнение государственного (муниципального) задания	тыс. руб.	52675,6	58709,0
1.2	Субсидии на иные цели	тыс. руб.	15090,4	44343,4
1.3	<b>Собственные доходы учреждения, в том числе:</b>	<b>тыс. руб.</b>	<b>4504,5</b>	<b>6427,4</b>
1.3.1	Доходы от аренды	тыс. руб.	309,1	428,1
1.3.2	Доходы от оказания платных услуг	тыс. руб.	3565,1	4252,0
1.3.3	Родительская плата за содержание детей (лагерь)	тыс. руб.	-	-
1.3.4	Доходы от компенсации затрат	тыс. руб.	-	-
1.3.5	Возмещение коммунальных услуг арендаторами	тыс. руб.	630,3	763,0
1.3.6	Прочие доходы, в том числе:	тыс. руб.	-	-
1.3.6.1	Иные поступления	тыс. руб.	11,9	1000,0
1.3.6.2	Уплата налога на прибыль, НДС	тыс. руб.	-16,5	-15,7
1.3.6.3	Безвозмездные денежные поступления текущего характера	тыс. руб.	-	-



2	<b>Суммы кассовых поступлений (с учетом возвратов), в том числе:</b>	<b>тыс. руб.</b>	<b>70587,6</b>	<b>125998,1</b>
	в разрезе поступлений	тыс. руб.	70587,6	125998,1
2.1	Субсидии на выполнение государственного (муниципального) задания	тыс. руб.	52675,6	58559,3
2.2	Субсидии на иные цели	тыс. руб.	15090,4	44343,4
2.3	Собственные доходы учреждения, в том числе:	тыс. руб.	2821,6	5092,0
2.3.1	Доходы от аренды	тыс. руб.	241,4	326,4
2.3.2	Доходы от оказания платных услуг	тыс. руб.	2318,5	3002,6
2.3.3	Родительская плата за содержание детей (лагерь)	тыс. руб.	-	-
2.3.4	Доходы от компенсации затрат	тыс. руб.	-	-
2.3.5	Возмещение коммунальных услуг арендаторами	тыс. руб.	355,9	763,0
2.3.6	Прочие доходы, в том числе:	тыс. руб.	-	-
2.3.6.1	Иные поступления	тыс. руб.	14,3	1000,0
2.3.6.2	Уплата налога на прибыль, НДС	тыс. руб.	-108,5	-15,7
2.3.6.3	Безвозмездные денежные поступления текущего характера	тыс. руб.	-	-
2.3.6.4	Субсидии на цели капитальных вложений	тыс. руб.	-	18 003,4
3	<b>Суммы плановых выплат (с учетом восстановленных кассовых выплат), в том числе:</b>	<b>тыс. руб.</b>	<b>78912,3</b>	<b>110568,2</b>
	в разрезе выплат	тыс. руб.	78912,3	110568,2
3.1	<b>Субсидии на выполнение государственного (муниципального) задания, в том числе:</b>	<b>тыс. руб.</b>	<b>57155,9</b>	<b>58889,3</b>
3.1.1	Заработная плата	тыс. руб.	34825,8	35958,9
3.1.2	Прочие выплаты	тыс. руб.	17,8	217,7
3.1.3	Начисления на выплаты по оплате труда	тыс. руб.	10514,4	10838,7
3.1.4	Пособия, компенсации и иные социальные выплаты гражданам	тыс. руб.	353,1	7,4
3.1.5	Услуги связи	тыс. руб.	144,4	144,9
3.1.6	Коммунальные услуги	тыс. руб.	2446,5	3115,2
3.1.7	Расходы, услуги по содержанию имущества	тыс. руб.	3012,9	2750,4
3.1.8	Прочие работы, услуги	тыс. руб.	1427,1	2054,6
3.1.9	Услуги работы для целей капитальных вложений	тыс. руб.	150,0	16,8
3.1.10	Прочие расходы	тыс. руб.	1665,0	1381,2
3.1.11	Расходы по приобретению основных средств	тыс. руб.	2039,3	1706,8
3.1.12	Расходы по приобретению материальных запасов	тыс. руб.	559,6	696,6
3.2	<b>Субсидии на иные цели, в том числе:</b>	<b>тыс. руб.</b>	<b>15637,1</b>	<b>44518,5</b>
3.2.1	Заработная плата	тыс. руб.	5210,2	7321,4
3.2.2	Начисления на выплаты по оплате труда	тыс. руб.	1573,5	2211,1
3.2.3	Прочие выплаты	тыс. руб.	39,0	5,0
3.2.4	Прочие работы, услуги	тыс. руб.	-	10432,2
3.2.5	Пособия по социальной помощи населения	тыс. руб.	8588,1	3133,5
3.2.6	Прочие расходы	тыс. руб.	-	-
3.2.7	Расходы по приобретению основных средств	тыс. руб.	-	21415,3
3.2.8	Расходы по приобретению материальных запасов	тыс. руб.	24,7	-
3.2.9	Расходы, услуги по содержанию имущества	тыс. руб.	201,6	-
3.3	<b>Собственные доходы учреждения, в том числе</b>	<b>тыс. руб.</b>	<b>6119,3</b>	<b>7181,6</b>
3.3.1	Заработная плата	тыс. руб.	1766,0	1200,0
3.3.2	Прочие выплаты	тыс. руб.	-	36,0
3.3.3	Начисления на выплаты по оплате труда	тыс. руб.	536,4	362,4
3.3.4	Транспортные услуги	тыс. руб.	25,0	35,0
3.3.5	Коммунальные услуги	тыс. руб.	1039,5	1128,9
3.3.6	Расходы, услуги по содержанию имущества	тыс. руб.	464,4	627,3
3.3.7	Прочие работы, услуги	тыс. руб.	846,9	1388,3
3.3.8	Прочие расходы	тыс. руб.	110,9	241,9
3.3.9	Расходы по приобретению основных средств	тыс. руб.	743,0	1441,1

3.3.10	Расходы по приобретению материальных запасов	тыс. руб.	585,4	704,4
3.3.11	Услуги связи	тыс. руб.	1,8	1,2
3.3.12	Пособия, компенсации и иные социальные выплаты гражданам	тыс. руб.	-	6,1
3.3.13	Страхование	тыс. руб.	-	9,0
3.3.14	Прочие работы для целей капитальных вложений	тыс. руб.	-	-
<b>4</b>	<b>Суммы кассовых выплат (с учетом восстановленных кассовых выплат), в том числе:</b>	<b>тыс. руб.</b>	<b>74538,4</b>	<b>120257,6</b>
	в разрезе выплат	тыс. руб.	74538,4	120257,6
<b>4.1.</b>	<b>Субсидии на выполнение государственного (муниципального) задания, в том числе:</b>	<b>тыс. руб.</b>	<b>56975,6</b>	<b>58824,0</b>
4.1.1	Заработная плата	тыс. руб.	34821,0	35896,6
4.1.2	Прочие выплаты	тыс. руб.	17,8	217,7
4.1.3	Начисления на выплаты по оплате труда	тыс. руб.	10514,4	10838,7
4.1.4	Пособия, компенсации и иные социальные выплаты гражданам	тыс. руб.	352,3	7,4
4.1.5	Услуги связи	тыс. руб.	144,4	144,9
4.1.6	Коммунальные услуги	тыс. руб.	2446,5	3115,2
4.1.7	Расходы, услуги по содержанию имущества	тыс. руб.	3012,9	2750,4
4.1.8	Прочие работы, услуги	тыс. руб.	1427,1	2051,7
4.1.9	Услуги работы для целей капитальных вложений	тыс. руб.	150,0	16,8
4.1.10	Прочие расходы	тыс. руб.	1495,2	1381,2
4.1.11	Расходы по приобретению основных средств	тыс. руб.	2034,3	1706,8
4.1.12	Расходы по приобретению материальных запасов	тыс. руб.	559,6	696,6
<b>4.2</b>	<b>Субсидии на иные цели, в том числе:</b>	<b>тыс. руб.</b>	<b>13892,6</b>	<b>40708,6</b>
4.2.1	Заработная плата	тыс. руб.	4519,1	6757,0
4.2.2	Начисления на выплаты по оплате труда	тыс. руб.	1364,6	2036,1
4.2.3	Прочие выплаты	тыс. руб.	34,0	5,0
4.2.4	Прочие работы, услуги	тыс. руб.	-	7754,0
4.2.5	Пособия по социальной помощи населения	тыс. руб.	7748,5	2741,2
4.2.6	Прочие расходы	тыс. руб.	-	-
4.2.7	Расходы по приобретению основных средств	тыс. руб.	-	21415,3
4.2.8	Расходы по приобретению материальных запасов	тыс. руб.	24,7	-
4.2.9	Расходы, услуги по содержанию имущества	тыс. руб.	201,6	-
<b>4.3</b>	<b>Собственные доходы учреждения, в том числе:</b>	<b>тыс. руб.</b>	<b>3670,2</b>	<b>5507,8</b>
4.3.1	Заработная плата	тыс. руб.	1142,9	1092,2
4.3.2	Прочие выплаты	тыс. руб.	-	-
4.3.3	Начисления на выплаты по оплате труда	тыс. руб.	343,4	328,1
4.3.4	Транспортные услуги	тыс. руб.	17,4	33,8
4.3.5	Коммунальные услуги	тыс. руб.	679,3	833,8
4.3.6	Расходы, услуги по содержанию имущества	тыс. руб.	205,9	435,6
4.3.7	Прочие работы, услуги	тыс. руб.	771,8	1264,3
4.3.8	Прочие расходы	тыс. руб.	108,8	173,5
4.3.9	Расходы по приобретению основных средств	тыс. руб.	117,8	1121,6
4.3.10	Расходы по приобретению материальных запасов	тыс. руб.	282,9	209,4
4.3.11	Услуги связи	тыс. руб.	0,2	0,4
4.3.12	Пособия, компенсации и иные социальные выплаты гражданам	тыс. руб.	-	6,1
4.3.13	Страхование	тыс. руб.	-	9,0
<b>4.4.</b>	<b>Прочие работы для целей капитальных вложений</b>	<b>тыс. руб.</b>	<b>-</b>	<b>15217,2</b>

2.10. Информация о показателях кассового исполнения бюджетной сметы учреждения и показателях доведенных учреждению лимитов бюджетных обязательств<sup>12</sup>:

№	Наименование расходов	Ед. изм.	КБК	Утверждено лимитов бюджетных обязательств	Кассовый расход	% исполнения
1	2	3	4	5	6	7
-	-	-	-	-	-	-

2.11. Информация об общей сумме прибыли муниципального автономного учреждения после налогообложения в отчетном периоде<sup>8</sup>:

№	Наименование показателей	Ед. изм.	2020 год		2021 год	
			план	факт	план	факт
1	2	3	4	5	6	7
1	Общая сумма прибыли муниципального автономного учреждения после налогообложения в отчетном периоде, всего, в том числе:	тыс. руб.	-	-	-	-
1.1	сумма прибыли после налогообложения, образовавшаяся в связи с оказанием муниципальным автономным учреждением частично платных услуг (работ)	тыс. руб.	-	-	-	-
1.2	сумма прибыли после налогообложения, образовавшаяся в связи с оказанием муниципальным автономным учреждением платных услуг (работ)	тыс. руб.	-	-	-	-

### 3. Об использовании имущества, закрепленного за муниципальным учреждением

3.1. Информация об общей стоимости недвижимого и движимого имущества муниципального учреждения:

3.1.1. муниципального автономного учреждения, муниципального бюджетного учреждения:

№	Наименование показателей	Ед. изм.	Год 2020		Год 2021	
			на начало отчетного периода	на конец отчетного периода	на начало отчетного периода	на конец отчетного периода
1	2	3	4	5	6	7
1	Общая балансовая стоимость имущества муниципального учреждения, в том числе:	тыс. руб.	163887,8	144045,9	144045,9	182022,3
1.1	приобретенного муниципальным учреждением за счет средств, выделенных учредителем, в том числе:	тыс. руб.	158593,5	138694,2	138694,2	175794,4
1.1.1	недвижимого имущества	тыс. руб.	132198,2	110553,0	110553,0	141459,1
1.2	приобретенного муниципальным учреждением за счет доходов, полученных от платных услуг и иной приносящей доход деятельности, в том числе:	тыс. руб.	5294,4	5351,7	5351,7	6227,9
1.2.1	недвижимого имущества	тыс. руб.	0	0	0	0
2	Общая балансовая стоимость имущества, закрепленного за муниципальным учреждением на праве оперативного управления, в том числе:	тыс. руб.	71004,9	72236,5	72236,5	69338,2
2.1	недвижимого имущества, всего, из него:	тыс. руб.	46172,2	46172,2	46172,2	42433,8
2.1.1	переданного в аренду	тыс. руб.	1832,0	1832,0	1832,0	1832,0
2.1.2	переданного в безвозмездное пользование	тыс. руб.	7596,4	6234,0	6234,0	6234,0
2.2	движимого имущества, всего	тыс. руб.	24832,7	26064,3	26064,3	26904,4
2.3	особо ценного движимого имущества, всего, из него:	тыс. руб.	16623,9	18680,6	18680,6	19520,7
2.3.1	переданного в аренду	тыс. руб.	418,1	418,1	418,1	418,1
2.3.2	переданного в безвозмездное пользование	тыс. руб.	220,7	220,7	220,7	220,7
2.4	иного движимого имущества, всего, из него:	тыс. руб.	8208,8	7383,7	7383,7	7383,7
2.4.1	переданного в аренду	тыс. руб.	72,4	72,4	72,4	72,4
2.4.2	переданного в безвозмездное пользование	тыс. руб.	124,8	124,8	124,8	124,8
3	Общая остаточная стоимость имущества муниципального учреждения, в том числе:	тыс. руб.	113305,2	88215,7	88215,7	119738,7
3.1	приобретенного муниципальным учреждением за счет средств, выделенных учредителем, в том числе:	тыс. руб.	112390,9	87424,9	87424,9	118916,5

3.1.1	недвижимого имущества	тыс. руб.	110400,2	86368,5	86368,5	117124,9
3.2	приобретенного муниципальным учреждением за счет доходов, полученных от платных услуг и иной приносящей доход деятельности, в том числе:	тыс. руб.	914,3	790,8	790,8	822,2
3.2.1	недвижимого имущества	тыс. руб.	0	0	0	0
4	Общая остаточная стоимость имущества, закрепленного за муниципальным учреждением на праве оперативного управления, в том числе:	тыс. руб.	25957,3	24338,5	24338,5	20259,9
4.1	недвижимого имущества, всего, из него:	тыс. руб.	24374,2	23486,7	23486,7	19830,9
4.1.1	переданного в аренду	тыс. руб.	950,8	921,9	921,9	892,9
4.1.2	переданного в безвозмездное пользование	тыс. руб.	3942,5	3135,7	3135,7	2328,9
4.2	движимого имущества, всего	тыс. руб.	1583,1	851,8	851,8	429,0
4.3	особо ценного движимого имущества, всего, из него:	тыс. руб.	1553,8	826,9	826,9	408,4
4.3.1	переданного в аренду	тыс. руб.	0	0	0	0
4.3.2	переданного в безвозмездное пользование	тыс. руб.	0	0	0	0
4.4	иного движимого имущества, всего, из него:	тыс. руб.	29,3	24,9	24,9	20,6
4.4.1	переданного в аренду	тыс. руб.	0	0	0	0
4.4.2	переданного в безвозмездное пользование	тыс. руб.	0	0	0	0

## 3.2. Информация об использовании имущества, закрепленного за муниципальным учреждением:

№	Наименование показателей	Ед. изм.	Год 2020		Год 2021	
			на начало отчетного периода	на конец отчетного периода	на начало отчетного периода	на конец отчетного периода
1	2	3	4	5	6	7
1	Количество объектов недвижимого имущества, закрепленного за муниципальным учреждением на праве оперативного управления, из них:	ед.	13	13	13	11
1.1	зданий, строений, сооружений	ед.	9	9	9	8
1.2	иных объектов (замощений, заборов и других), в том числе:	ед.	4	4	4	3
1.3	количество неиспользованных объектов недвижимого имущества, из них:	ед.	0	0	0	0
1.3.1	зданий, строений, сооружений	ед.	0	0	0	0
1.3.2	иных объектов (замощений, заборов и друг.)	ед.	0	0	0	0
2	Количество объектов особо ценного движимого имущества, закрепленного за муниципальным учреждением на праве оперативного управления <sup>11</sup> , в том числе:	ед.	19970	22703	22703	22716
	количество неиспользованных объектов особо ценного движимого имущества	ед.	0	0	0	0
3	Общая площадь объектов недвижимого имущества, закрепленного за муниципальным учреждением на праве оперативного управления, из них:	кв. м	22994,3	22994,3	22994,3	19705,5
3.1	зданий, строений, сооружений, в том числе:	кв. м	10137,8	10137,8	10137,8	8493,4
3.1.1	переданного в аренду <sup>13</sup>	кв. м	292,2	292,2	292,2	292,2
3.1.2	переданного в безвозмездное пользование <sup>13</sup>	кв. м	2836,5	2619,2	2619,2	2619,2
3.2	иных объектов (замощений, заборов и других)	кв. м	12856,5	12856,5	12856,5	11212,1
4	Общая площадь неиспользуемого недвижимого имущества, закрепленного за муниципальным учреждением на праве оперативного управления, в том числе:	кв. м	0	0	0	0
4.1	переданного в аренду <sup>13</sup>	кв. м	0	0	0	0
4.2	переданного в безвозмездное пользование <sup>13</sup>	кв. м	0	0	0	0

1	2	3	4	5	6	7
5	Объем средств, полученных от сдачи в аренду в установленном порядке имущества, закрепленного за муниципальным учреждением на праве оперативного управления	тыс. руб.	0	241,4	0	326,4

Руководитель муниципального автономного учреждения

В.И.Епанов

\_\_\_\_\_ (подпись)

\_\_\_\_\_ (расшифровка подписи)

Исполнитель (лицо, ответственное за составление отчета)

\_\_\_\_\_ (подпись)

\_\_\_\_\_ (расшифровка подписи)

СОГЛАСОВАН

\_\_\_\_\_  
(начальник департамента имущественных отношений администрации города Перми)

СОГЛАСОВАН<sup>15</sup>

\_\_\_\_\_  
(руководитель муниципального казенного учреждения, осуществляющего функции по ведению бухгалтерского учета)

СОГЛАСОВАН<sup>16</sup>

\_\_\_\_\_  
(руководитель функционального (территориального) органа администрации города Перми, осуществляющего функции и полномочия учредителя)

<sup>1</sup> Отчет о результатах деятельности муниципального автономного учреждения утверждается руководителем функционального (территориального) органа администрации города Перми, осуществляющего функции и полномочия учредителя муниципального автономного учреждения города Перми. Отчет о результатах деятельности муниципального бюджетного учреждения, муниципального казенного учреждения утверждается руководителем соответствующего учреждения.

<sup>2</sup> Год, предшествующий отчетному году.

<sup>3</sup> Отчетный год.

<sup>4</sup> Заполняется муниципальным автономным учреждением, муниципальным бюджетным учреждением, муниципальным казенным учреждением, в отношении которого органом, осуществляющим функции и полномочия учредителя, принято решение о формировании им муниципального задания на оказание услуг (выполнение работ).

<sup>5</sup> Для муниципальных казенных учреждений – установленная численность учреждения, для муниципальных автономных учреждений, муниципальных бюджетных учреждений – численность в соответствии с утвержденным штатным расписанием учреждения. В случае изменения установленной численности учреждения указываются причины, приведшие к их изменению на конец отчетного периода.

<sup>6</sup> Указывается уровень профессионального образования и стаж работы сотрудников.

<sup>7</sup> Категории (группы) работников указываются в соответствии с отраслевым Положением о системе оплаты труда работников муниципальных учреждений, утвержденным постановлением администрации города Перми.

<sup>8</sup> Заполняется муниципальным автономным учреждением.

<sup>9</sup> Заполняется муниципальным автономным учреждением. Отчет по муниципальным программам, ведомственным целевым программам представляется в рамках деятельности, осуществленной учреждением.

<sup>10</sup> Заполняется муниципальным казенным учреждением, муниципальным автономным и бюджетным учреждением в разрезе поступлений (выплат), предусмотренных планом финансово-хозяйственной деятельности учреждения.

<sup>11</sup> Заполняется муниципальным автономным учреждением, муниципальным бюджетным учреждением.

<sup>12</sup> Заполняется муниципальным казенным учреждением.

<sup>13</sup> Указываются площади недвижимого имущества, переданного в аренду, безвозмездное пользование по всем договорам, заключенным в течение отчетного периода.

<sup>14</sup> Подписывается руководителем финансово-экономической службы муниципального бюджетного учреждения, муниципального казенного учреждения в случае если ведение бухгалтерского учета не передано муниципальному казенному учреждению, осуществляющему функции по ведению бухгалтерского учета (не централизовано).

<sup>15</sup> Согласовывается руководителем муниципального казенного учреждения, осуществляющего функции по ведению бухгалтерского учета.

<sup>16</sup> Применяется для муниципального бюджетного учреждения, муниципального казенного учреждения.

<sup>17</sup> Информация об отмене опубликованного ранее Отчета указывается учреждением в случае обнаружения неточностей и ошибок в Отчете и внесения изменений в опубликованный ранее Отчет.

УТВЕРЖДЕН

Заместителем начальника департамента  
по управлению муниципальными ресурсами  
О.Ю. Желтовой

**Отчет**  
**о результатах деятельности муниципального учреждения города Перми**  
**и об использовании закрепленного за ним муниципального имущества**  
**Муниципального автономного общеобразовательного учреждения**  
**«Лицей №8» г.Перми**  
**(наименование учреждения)**  
**за период с 01.01.2021г по 31.12.2021г**  
**(по состоянию на 01 января года, следующего за отчетным годом)**

**1. Общие сведения об учреждении**

1.1. Сведения об учреждении:

Полное наименование	Муниципальное автономное общеобразовательное учреждение «Лицей № 8» г.Перми
Сокращенное наименование	МАОУ «Лицей №8» г.Перми
Юридический адрес	614088, Россия, Пермский край, г. Пермь, ул. Космонавта Леонова, д. 62 А
Фактический адрес	614088, Россия, Пермский край, г. Пермь, ул. Космонавта Леонова, д. 62 А, 614065, Россия, Пермский край, г. Пермь, ш. Космонавтов, д.194, 614065, Россия, Пермский край, г. Пермь, ул. Дениса Давыдова, 13
Телефон/факс/электронная почта	(342) 229-55-45 / (342) 229-55-45 / school@lyceum8perm.ru
Ф.И.О. руководителя, телефон	Петрова Ирина Борисовна; (342) 229-55-45
Документ, подтверждающий государственную регистрацию некоммерческой организации (номер, дата выдачи)	Серия 59 № 001505071 от 29.11.2002г., срок действия - бессрочно
Лицензия (номер, дата выдачи, срок действия)	№ 6558 от 11.11.2019, серия 59Л01 № 0004521 от 11.11.2019г., срок действия - бессрочно
Свидетельство об аккредитации (номер, дата выдачи, срок действия)	№ 160 от 12.12.2019, серия 59А01 № 0001493 от 12.12.2019г., срок действия до 08.05.2027г.

1.2. Виды деятельности, осуществляемые учреждением:

№	Виды деятельности учреждения	Основание (перечень разрешительных документов, на основании которых учреждение осуществляет деятельность, с указанием номеров, даты выдачи и срока действия)	
		2020	2021
1	2	3	4
1	<p>Основные виды деятельности:</p> <p>1. Реализация образовательных программ Дошкольного образования, начального общего образования, основного общего образования и среднего общего образования, в том числе:</p> <p>образовательным программам основного общего образования и среднего общего образования, обеспечивающим изучение предметов на профильном уровне и углубленном уровне (литературы, математики, химии);</p> <p>программ общего образования по индивидуальным учебным планам на уровне среднего образования;</p> <p>адаптированных основных программ образования для обучающихся с ограниченными возможностями здоровья, а для детей-инвалидов также в соответствии с индивидуальной программой реабилитации детей-инвалидов;</p>	<p>Устав, утвержденный распоряжением начальника департамента образования от 24.09.2019г. № 059-08-01-26-191</p> <p>Лицензия серия 59Л01 № 0004521 от 11.11.2019г., срок действия - бессрочно</p>	<p>Устав, утвержденный распоряжением начальника департамента образования от 24.09.2019г. № 059-08-01-26-191</p> <p>Лицензия серия 59Л01 № 0004521 от 11.11.2019г., срок действия - бессрочно</p>

	<p>образовательным программам по индивидуальным учебным планам на уровне основного общего, среднего общего образования.</p> <p>2. Реализация дополнительных общеразвивающих программ технической, естественнонаучной, физкультурно-спортивной, художественной, туристско-краеведческой, социально-педагогической направленности.</p>	Свидетельство об аккредитации серия 59А01 № 0001493 от 12.12.2019г., срок действия до 08.05.2027г	Свидетельство об аккредитации серия 59А01 № 0001493 от 12.12.2019г., срок действия до 08.05.2027г
2	<p>Виды деятельности, не являющиеся основными:</p> <p>1. Организация отдыха детей в лагере досуга и отдыха;</p> <p>2. Проведение мероприятий в сфере образования;</p> <p>3. Осуществление приносящей доход деятельности, в том числе:</p> <ul style="list-style-type: none"> <li>- оказание платных образовательных услуг по направлениям согласно Положению об оказании платных образовательных услуг и ежегодно утвержденным перечнем;</li> <li>- сдача в аренду имущества, закрепленного за учреждением на праве оперативного управления, а также имущества, приобретенного за счет ведения самостоятельной финансово-хозяйственной деятельности, в порядке, установленном действующим законодательством РФ и нормативно-правовыми актами органов местного самоуправления города Перми;</li> <li>- организация отдыха детей в лагере досуга и отдыха на территории учреждения сверх бюджетного финансирования.</li> </ul>	<p>Устав, утвержденный распоряжением начальника департамента образования от 24.09.2019г. № 059-08-01-26-191</p> <p>Лицензия серия 59Л01 № 0004521 от 11.11.2019г., срок действия - бессрочно</p>	<p>Устав, утвержденный распоряжением начальника департамента образования от 24.09.2019г. № 059-08-01-26-191</p> <p>Лицензия серия 59Л01 № 0004521 от 11.11.2019г., срок действия - бессрочно</p>

## 1.3. Функции, осуществляемые учреждением:

№	Наименование функций	Количество штатных единиц, шт.		Доля бюджета учреждения, расходуемая на осуществление функций, %	
		2020	2021	2020	2021
1	2	3	4	5	6
1	Профильные функции	181,9	179,1	96,2	96,76
2	Непрофильные функции	6	6	3,8	3,24

1.4. Перечень услуг (работ), оказываемых учреждением<sup>4</sup>:

№	Наименование услуги (работы)	2020	2021	Категория потребителей
1	2	3	4	5
1	Муниципальные услуги (работы), оказываемые потребителям в соответствии с муниципальным заданием			
1.1	Реализация основных общеобразовательных программ начального общего образования.	1071	1124	Физические лица
1.2	Реализация основных общеобразовательных программ основного общего образования.	1048	1069	Физические лица
1.3	Реализация основных общеобразовательных программ среднего общего образования.	187	183	Физические лица
1.4	Организация отдыха детей и молодежи	157	203	Физические лица
2	<b>Услуги (работы), оказываемые потребителям за плату:</b>	318	253	Учащиеся образовательного учреждения
2.1	Подготовка детей к школе	115	100	Физические лица
2.2	Естественнонаучная направленность	81	0	Физические лица
2.3	Социально-педагогическая направленность	110	25	Физические лица



2.4	Научно-техническая направленность	0	0	Физические лица
2.6	Лингвистическая направленность	0	72	Физические лица
2.7	Гуманитарная направленность	12	10	Физические лица
2.8	Математическая направленность	0	46	Физические лица
2.9	Организация отдыха детей и молодежи	0	0	Физические лица

## 1.5. Информация об установленной и фактической численности работников учреждения:

№	Наименование показателей	Ед. изм.	2020		2021	
			на начало отчетного периода	на конец отчетного периода	на начало отчетного периода	на конец отчетного периода
1	2	3	4	5	6	7
1	Установленная численность учреждения <sup>5</sup>	штук	142,8	187,9	187,9	185,1
2	Фактическая численность	штук	142,8	187,9	187,9	187,1
2.1	Количественный состав	человек	126	122	122	120
2.2	Квалификация сотрудников		<p>высшее образование и стаж работы: до 3-х лет – 8 с 3 до 8 лет – 7 с 8 до 14 лет – 17 с 14 до 20 лет – 9 более 20 лет – 64</p> <p>средне - специальное образование и стаж работы: до 3-х лет – 6 с 3 до 8 лет – 5 с 8 до 14 лет – 2 с 14 до 20 лет – 2 более 20 лет – 8</p> <p>среднее образование и стаж работы: до 3-х лет – 0 с 3 до 8 лет – 0 с 8 до 14 лет – 0 с 14 до 20 лет – 0 более 20 лет – 0</p> <p>без образования и стаж работы: до 3-х лет – 0 с 3 до 8 лет – 0 с 8 до 14 лет – 0 с 14 до 20 лет – 0 более 20 лет – 0</p>	<p>высшее образование и стаж работы: до 3-х лет – 7 с 3 до 8 лет – 10 с 8 до 14 лет – 15 с 14 до 20 лет – 11 более 20 лет – 58</p> <p>средне - специальное образование и стаж работы: до 3-х лет – 12 с 3 до 8 лет – 1 с 8 до 14 лет – 1 с 14 до 20 лет – 1 более 20 лет – 6</p> <p>среднее образование и стаж работы: до 3-х лет – 0 с 3 до 8 лет – 0 с 8 до 14 лет – 0 с 14 до 20 лет – 0 более 20 лет – 0</p> <p>без образования и стаж работы: до 3-х лет – 0 с 3 до 8 лет – 0 с 8 до 14 лет – 0 с 14 до 20 лет – 0 более 20 лет – 0</p>	<p>высшее образование и стаж работы: до 3-х лет – 7 с 3 до 8 лет – 10 с 8 до 14 лет – 15 с 14 до 20 лет – 11 более 20 лет – 58</p> <p>средне - специальное образование и стаж работы: до 3-х лет – 12 с 3 до 8 лет – 1 с 8 до 14 лет – 1 с 14 до 20 лет – 1 более 20 лет – 6</p> <p>среднее образование и стаж работы: до 3-х лет – 0 с 3 до 8 лет – 0 с 8 до 14 лет – 0 с 14 до 20 лет – 0 более 20 лет – 0</p> <p>без образования и стаж работы: до 3-х лет – 0 с 3 до 8 лет – 0 с 8 до 14 лет – 0 с 14 до 20 лет – 0 более 20 лет – 0</p>	<p>высшее образование и стаж работы: до 3-х лет – 5 с 3 до 8 лет – 11 с 8 до 14 лет – 11 с 14 до 20 лет – 14 более 20 лет – 54</p> <p>средне - специальное образование и стаж работы: до 3-х лет – 10 с 3 до 8 лет – 4 с 8 до 14 лет – 1 с 14 до 20 лет – 2 более 20 лет – 8</p> <p>среднее образование и стаж работы: до 3-х лет – 0 с 3 до 8 лет – 0 с 8 до 14 лет – 0 с 14 до 20 лет – 0 более 20 лет – 0</p> <p>без образования и стаж работы: до 3-х лет – 0 с 3 до 8 лет – 0 с 8 до 14 лет – 0 с 14 до 20 лет – 0 более 20 лет – 0</p>

## 1.6. Информация о среднегодовой численности и средней заработной плате работников учреждения:

№	Наименование показателей	Ед. изм.	2020	2021
1	2	3	4	5
1	Среднегодовая численность работников учреждения, в том числе <sup>7</sup> :	человек	116,6	113,9
	руководитель	человек	1	6
	заместители руководителя	человек	5,8	-
	специалисты	человек		
	Работники учреждения, непосредственно осуществляющие учебный (воспитательный, образовательный) процесс (в учреждениях, реализующих программы общего образования, дошкольных образовательных учреждениях, учреждениях дополнительного образования детей)	человек	99,7	96,4

	Педагогические работники, кроме работников, непосредственно осуществляющих учебный (воспитательно-образовательный) процесс	человек	3,8	5,3
	Административный персонал	человек	4,3	4,0
	Рабочие	человек	2,0	2,2
2	Средняя заработная плата работников учреждения, в том числе <sup>7</sup> :	руб.	40648,9	47329,53
	руководитель	руб.	126975,00	77936,1
	заместители руководителя	руб.	55923,90	-
	Работники учреждения, непосредственно осуществляющие учебный (воспитательный, образовательный) процесс (в учреждениях, реализующих программы общего образования, дошкольных образовательных учреждениях, учреждениях дополнительного образования детей)	руб.	39621,80	46428,30
	Педагогические работники, кроме работников, непосредственно осуществляющих учебный (воспитательно-образовательный) процесс	руб.	41182,02	43863,21
	Административный персонал	руб.	28303,00	35330,47
	Рабочие	руб.	13686,05	22073,38

1.7. Информация об осуществлении муниципальным автономным учреждением деятельности, связанной с выполнением работ или оказанием услуг в соответствии с обязательствами перед страховщиком по обязательному социальному страхованию, и об объеме финансового обеспечения данной деятельности<sup>8</sup>:

№	Наименование услуги (работы)	Объем услуг (работ), ед. изм.		Объем финансового обеспечения, тыс. руб.	
		2020	2021	2020	2021
1	2	3	4	5	6
	-	-	-	-	-

1.8. Информация об объеме финансового обеспечения муниципального автономного учреждения в рамках муниципальных программ, ведомственных целевых программ, утвержденных в установленном порядке<sup>9</sup>:

№	Наименование муниципальных программ, ведомственных целевых программ с указанием правового акта об их утверждении (в разрезе каждой программы)	Объем финансового обеспечения, тыс. руб.	
		2020	2021
1	2	3	4
1	Постановление Администрации города Перми от 18.10.2018 № 764 «Социальная поддержка и обеспечение семейного благополучия населения города Перми»	396,7	744,2
2	Постановление Администрации города Перми от 19.10.2018 № 792 «Об утверждении муниципальной программы «Доступное и качественное образование»	99 745,9	119585,5
3	Постановление администрации города Перми от 19.10.2018 № 793 «Об утверждении муниципальной программы «Безопасный город»	-	-
4	Постановлением администрации города Перми от 19.10.2018 N 796 «Об утверждении муниципальной программы «Развитие сети образовательных организаций города Перми»	2 833,9	7331,5

1.9. Состав наблюдательного совета учреждения<sup>8</sup>:

№	Фамилия, имя, отчество	Должность	Правовой акт о назначении членов наблюдательного совета (вид, дата, №, наименование)	Срок полномочий
1	2	3	4	5

1	Исаева Ирина Анатольевна	Представитель родительской общественности	Приказ начальника департамента образования администрации города Перми от 19.07.2017г. № СЭД-59-08-01-09-963	До 10.07.2022
2	Кожина Татьяна Николаевна	Представитель родительской общественности	Приказ начальника департамента образования администрации города Перми от 19.07.2017г. № СЭД-59-08-01-09-963	До 10.07.2022
3	Мечина Лариса Николаевна	Представитель родительской общественности	Приказ начальника департамента образования администрации города Перми от 19.07.2017г. № СЭД-59-08-01-09-963	До 10.07.2022
4	Настыч Елена Николаевна	Представитель трудового коллектива	Приказ начальника департамента образования администрации города Перми от 19.07.2017г. № СЭД-59-08-01-09-963	До 10.07.2022
5	Оборина Светлана Николаевна	Представитель органа местного самоуправления в лице учредителя-департамента образования администрации города Перми	Приказ начальника департамента образования администрации города Перми от 19.07.2017г. № СЭД-59-08-01-09-963	До 10.07.2022
6	Сорожкина Ольга Анатольевна	Представитель органа местного самоуправления в лице департамента имущественных отношений администрации города Перми	Приказ начальника департамента образования администрации города Перми от 19.07.2017г. № СЭД-59-08-01-09-963(в редакции от 11.07.2018 № СЭД-059-08-01-09-851)	До 10.07.2022

## 2. Результат деятельности муниципального учреждения

### 2.1. Изменение балансовой (остаточной) стоимости нефинансовых активов:

№	Наименование показателей	Ед. изм.	2020г.	2021г.	Изменение стоимости нефинансовых активов, %
1	2	3	4	5	6
1	Балансовая стоимость нефинансовых активов	тыс.руб.	221684,7	234932,1	6,0
2	Остаточная стоимость нефинансовых активов	тыс.руб.	157354,1	165453,1	5,0

### 2.2. Общая сумма выставленных требований в возмещение ущерба по недостаткам и хищениям:

№	Наименование показателей	Ед. изм.	2020	2021
1	2	3	4	5
1	Общая сумма выставленных требований в возмещение ущерба по недостаткам и хищениям, в том числе:	тыс. руб.	0,1	-
1.1	материальных ценностей	тыс. руб.	0,1	-
1.2	денежных средств	тыс. руб.	-	-
1.3	от порчи материальных ценностей	тыс. руб.	-	-

2.3. Изменение дебиторской и кредиторской задолженности в разрезе поступлений (выплат)<sup>10</sup>:

№	Наименование показателей	Ед. изм.	2020г.	2021г.	Изменение суммы задолженности относительно предыдущего отчетного года, %	Причины образования просроченной кредиторской задолженности, дебиторской задолженности, нереальной к взысканию
1	2	3	4	5	6	7
<b>1</b>	<b>Сумма дебиторской задолженности</b>	<b>тыс. руб.</b>	<b>2507,8</b>	<b>238770,4</b>	<b>9421,1</b>	x
	в том числе:					
1.1	в разрезе поступлений	тыс. руб.	<b>2160,7</b>	<b>238446,3</b>	<b>10935,6</b>	x
1.1.1	доходы от собственности (доходы будущих периодов)	тыс. руб.	1727,2	1448,0	-16,2	x
1.1.2	расчеты по налогу на прибыль	тыс. руб.	-	-	-	x
1.1.3	дополнительные платные образовательные услуги (130)	тыс. руб.	354,1	374,4	+5,7	x
1.1.4	Доходы будущих периодов (субсидии на МЗ)	тыс. руб.	-	169396,7	+100,0	
1.1.5	Доходы будущих периодов (субсидии на МЗ)	тыс. руб.	-	67165,9	+100,0	
1.1.5	Доходы по условным арендным платежам	тыс. руб.	79,4	61,3	-22,8	
1.2	в разрезе выплат	тыс. руб.	347,1	324,1	-7	x
1.2.1	расчеты по платежам в бюджет	тыс. руб.	298,6	-	-100,0	x
1.2.2	расчеты по авансам по услугам связи	тыс. руб.	-	5,0	+100	x
1.2.3	расчеты по коммунальным услугам	тыс. руб.	-	294,8	+100	
1.2.4	Расчеты по прочим услугам	тыс. руб.	27,3	24,3	-11	
1.2.5	Расчеты по пособиям по социальной помощи населению	тыс. руб.	-	-	-	
1.2.6	Расчеты по приобретению основных средств	тыс. руб.	-	-	-	
1.2.7	Расчеты по увеличению материальных запасов	тыс. руб.	0,1	-	-	
1.2.8	Расчеты по пособиям по социальной помощи населению	тыс. руб.	21,1	-	-100,0	
<b>2</b>	<b>Нереальная к взысканию дебиторская задолженность</b>	<b>тыс. руб.</b>	<b>-</b>	<b>-</b>	<b>-</b>	<b>x</b>
<b>3</b>	<b>Сумма кредиторской задолженности</b>	<b>тыс. руб.</b>	<b>2539,6</b>	<b>5899,1</b>	<b>132,3</b>	<b>x</b>
	в том числе:					
3.1	в разрезе поступлений	тыс. руб.	2436,7	5899,1	142,1	x
3.1.1	Расчеты с плательщиками доходов от оказания платных работ, услуг	тыс. руб.	304,5	343,2	12,5	x

3.1.2	Расчеты с плательщиками доходов по условным арендным платежам	тыс. руб.	83	27,8	-66,5	
3.1.3	Возмещение ком.услуг	тыс.руб.	0	13,7	100	
3.1.4	Расчеты с плательщиками прочих доходов	тыс. руб.	2049,2	5514,4	169,1	
3.1.5	субсидии на иные цели (180)	тыс. руб.				x
3.2	в разрезе выплат	тыс. руб.	102,9			x
3.2.1	коммунальные услуги	тыс. руб.	-	-	-	x
3.2.2	работы, услуги по содержанию имущества	тыс. руб.	-	-	-	
3.2.3	прочие услуги	тыс. руб.	-	-	-	
3.2.4	расчеты по платежам в бюджет	тыс. руб.	-	-	-	
3.2.5	расчеты по оплате труда	тыс. руб.	3,1	-	-100,0	x
3.2.6	пособия по социальной помощи населению	тыс. руб.	99,8	-	-100,0	x
4	<b>Просроченная кредиторская задолженность</b>	<b>тыс. руб.</b>	-	-	-	x

## 2.4. Информация о суммах доходов, полученных учреждением от оказания платных услуг (выполнения работ):

№	Наименование показателей	Ед. изм.	2020		2021	
			план	факт	план	факт
1	2	3	4	5	6	7
1	Сумма доходов, полученных от оказания платных услуг (выполнения работ), в том числе:	тыс. руб.	2116,3	2116,3	2856,5	2856,5
1.1	частично платных, из них по видам услуг (работ):	тыс. руб.	-	-	-	-
1.2	полностью платных, из них по видам услуг (работ):	тыс. руб.	2116,3	2116,3	2561,4	2561,4
1.2.1	Подготовка детей к школе	тыс. руб.	1370,2	1370,2	1998,8	1998,8
1.2.2	Естественнонаучная направленность	тыс. руб.	480,46	480,46	0	0
1.2.4	Социально-педагогическая направленность	тыс. руб.	220,9	220,9	110	110
1.2.4	Научно-техническая направленность	тыс. руб.	0,00	0,00	0	0
1.2.6	Лингвистическое направление	тыс. руб.	0,00	0,00	201,3	201,3
1.2.7	Гуманитарное направление	тыс. руб.	44,78	44,78	47,3	47,3
1.2.8	Математическое направление	тыс. руб.	0,00	0,00	204	204
1.2.9	Организация отдыха детей и молодежи	тыс. руб.	0,0	0,0	-	-
2	Сумма доходов, полученных при осуществлении основных видов деятельности сверх муниципального задания, в том числе:	тыс. руб.	-	-	-	-
	...					
3	Сумма доходов, полученных при осуществлении иных видов деятельности, в том числе:	тыс. руб.	-	-	-	-
	- Сдача металлолома	тыс.руб.	-	-	295,1	295,1
4	Сумма доходов, полученных при осуществлении иных видов деятельности, в том числе:	тыс. руб.	-	-	-	-

2.5. Информация об исполнении муниципального задания учредителя<sup>4</sup>:

№	Наименование услуги (вид работ)	Объем услуг (работ), штук				Объем финансового обеспечения, тыс. руб.				Объем услуг (работ), оказанных сверх муниципального задания, ед.изм.	
		план		факт		план		факт			
		2020г.	2021 г.	2020г.	2021г.	2020 г.	2021 г.	2020 г.	2021 г.	2020 г.	2021 г.
1	2	3	4	5	6	7	8	9	10	11	12
1	Реализация основных общеобразовательных программ начального общего образования.	1071	1124	1070	1124	28452,9	35493,0	28452,9	35152,0	-	-
2	Реализация основных общеобразовательных программ основного общего образования.	1048	1069	1046	1069	38726,3	42505,3	35744,2	42505,3	-	-
3	Реализация основных общеобразовательных программ среднего общего образования.	187	183	186	183	7805,8	7818,8	7481,3	7818,8	-	-
4	Организация отдыха детей и молодежи	157	203	157	203	354,5	700,9	354,5	700,9	-	-
5	Нормативные затраты на содержание муниципального имущества	-	-	-	-	1475,5	1347,0	1353,3	1347,0	-	-
6	Затраты на уплату налогов	-	-	-	-	2950,5	2138,9	2955,4	2138,9	-	-
7	Обеспечение своевременной выплаты заработной платы работникам в первые рабочие дни 2019, 2020 года с учетом установленных сроков.	-	-	-	-	5736,4	-	5736,4	-	-	-

## 2.6. Информация о ценах (тарифах) на платные услуги (работы), оказываемые потребителям (в динамике в течение отчетного года):

№	Наименование вида услуги	Ед. изм.	Цены (тарифы) на платные услуги (работы), оказываемые потребителям																								
			2021г.																								
			план												факт												
			январь	февраль	март	апрель	май	июнь	июль	август	сентябрь	октябрь	ноябрь	декабрь	январь	февраль	март	апрель	май	июнь	июль	август	сентябрь	октябрь	ноябрь	декабрь	
1	2	3	4	5	6	7	8	9	10	11	12	13	14	15	16	17	18	19	20	21	22	23	24	25	26	27	
1	Подготовка детей к школе	руб.	2500	2500	2500	2500	-	-	-	-	2500	2500	2500	2500	2500	2500	2500	2500	2500	-	-	-	-	2500	2500	2500	2500

2	Социально-педагогическая направленность	руб.	800	800	800	800	.	.	.	.	.	800	800	800	800	800	.	.	.	.	.	800	800	800		
3	Лингвистическая направленность	руб.	800	800	800	800	.	.	.	.	.	.	.	.	.	.	.	.	.	.	.	.	.	.		
4	Гуманитарная направленность	руб.	800	800	800	800	.	.	.	.	.	.	.	.	.	.	.	.	.	.	.	.	.	.		
5	Математическая направленность	руб.	1110	1110	1110	1110	.	.	.	.	.	800	800	800	1110	1110	1110	1110	.	.	.	.	.	800	800	800

## 2.7. Информация о результатах оказания услуг (выполнения работ):

№	Наименование показателей	Ед. изм.	2020г.		2021г.	
			план	факт	план	факт
1	2	3	4	5	6	7
<b>1</b>	<b>Общее количество потребителей, воспользовавшихся услугами (работами) учреждения</b>	<b>ед.</b>	<b>2887</b>	<b>2777</b>	<b>2876</b>	<b>2832</b>
	в том числе:					
<b>1.1</b>	<b>бесплатными, из них по видам услуг (работ):</b>	<b>ед.</b>	<b>2463</b>	<b>2459</b>	<b>2579</b>	<b>2579</b>
1.1.1	Реализация основных общеобразовательных программ начального общего образования.	ед.	1071	1070	1124	1124
1.1.2	Реализация основных общеобразовательных программ основного общего образования.	ед.	1048	1046	1069	1069
1.1.3	Реализация основных общеобразовательных программ среднего общего образования.	ед.	187	186	183	183
1.1.4	Организация отдыха детей и молодежи	ед.	157	157	203	203
<b>1.2</b>	<b>частично платными, из них по видам услуг (работ):</b>	<b>ед.</b>	<b>-</b>	<b>-</b>	<b>-</b>	<b>-</b>
1.2.1		ед.				
<b>1.3</b>	<b>полностью платными, из них по видам услуг (работ):</b>	<b>ед.</b>	<b>424</b>	<b>318</b>	<b>297</b>	<b>253</b>
1.3.1	Подготовка детей к школе	ед.	120	115	115	100
1.3.2	Естественнонаучная направленность	ед.	120	81	0	0
1.3.3	Социально-педагогическая направленность	ед.	110	110	50	25
1.3.4	Научно-техническая направленность	ед.	20	0	0	0
1.3.6	Лингвистическая направленность	ед.	12	0	72	72
1.3.7	Гуманитарная направленность	ед.	30	12	10	10
1.3.8	Математическая направленность	ед.	12	0	50	46
1.3.9	Организация отдыха детей и молодежи	ед.	0	0	0	0
<b>2</b>	<b>Средняя стоимость получения частично платных услуг для потребителей, в том числе по видам услуг (работ):</b>	<b>руб.</b>	<b>0</b>	<b>0</b>	<b>0</b>	<b>0</b>
2.1		руб.				
<b>3</b>	<b>Средняя стоимость получения платных услуг для потребителей, в том числе по видам услуг (работ):</b>	<b>руб.</b>	<b>1232</b>	<b>1360,81</b>	<b>1488,17</b>	<b>1504,14</b>

3.1	Подготовка детей к школе	руб.	2385,71	2400	2500	2500
3.2	Естественнонаучная направленность	руб.	964,57	986,5	0	0
3.3	Социально-педагогическая направленность	руб.	628,28	633	800	800
3.4	Научно-техническая направленность	руб.	600	0	0	0
3.6	Лингвистическая направленность	руб.	1440	0	800	800
3.7	Гуманитарная направленность	руб.	571,43	600	800	800
3.8	Математическая направленность	руб.	400	0	977,14	977,14
3.9	Организация отдыха детей и молодежи	руб.	0	0	0	0

## 2.8. Информация о жалобах потребителей:

№	Виды зарегистрированных жалоб	Количество жалоб		Принятые меры по результатам рассмотрения жалоб
		2020г.	2021г.	
1	2	3	4	5
1	Жалобы потребителей, поступившие в учреждение	нет	нет	-
2	Жалобы потребителей, поступившие учредителю	нет	нет	-
3	Жалобы потребителей, поступившие главе администрации города Перми	нет	нет	-
4	Жалобы потребителей, поступившие Главе города Перми - председателю Пермской городской Думы	нет	нет	-
5	Жалобы потребителей, поступившие губернатору Пермского края	нет	нет	-
6	Жалобы потребителей, поступившие в прокуратуру города Перми	нет	нет	-

2.9. Информация о суммах кассовых и плановых поступлений (с учетом возвратов) и выплат (с учетом восстановленных кассовых выплат), предусмотренных планом финансово-хозяйственной деятельности учреждения<sup>11</sup>:

№	Наименование показателей	Ед. изм.	2020г.	2021г.
1	2	3	4	5
<b>1</b>	<b>Суммы плановых поступлений (с учетом возвратов)</b>	<b>тыс. руб.</b>	<b>109720,6</b>	<b>134455,2</b>
	в том числе:			
1.1	Приносящая доход деятельность:	тыс. руб.	5340,9	6534,1
1.1.1	Доход от собственности	тыс. руб.	1816,3	1206,5
1.1.2	Доход от оказания платных услуг, всего	тыс. руб.		
	в том числе:			
	<i>дополнительные платные образовательные услуги</i>	тыс. руб.	3524,6	4299,1
	<i>возмещение коммунальных услуг арендаторами</i>	тыс. руб.	987,9	1028,5
	<i>организация оздоровления и отдыха детей</i>	тыс. руб.	354,5	-
1.1.3	Добровольные пожертвования	тыс. руб.	-	-
1.1.4	Уплата налога на прибыль	тыс. руб.	-36,6	-44,6
1.2	Субсидии на выполнение муниципального задания	тыс. руб.	78498,3	87254,1
1.3	Субсидии на иные цели	тыс. руб.	25526,9	40667,0
<b>2</b>	<b>Суммы кассовых поступлений (с учетом возвратов)</b>	<b>тыс. руб.</b>	<b>108179,3</b>	<b>132485,2</b>
	в том числе:			
2.1	Приносящая доход деятельность:	тыс. руб.	3799,7	4824,1
2.1.1	Доход от собственности	тыс. руб.	769,1	1078,6
2.1.2	Доход от оказания платных услуг, всего	тыс. руб.		
	в том числе:		3030,6	3745,5
	<i>дополнительные платные образовательные услуги</i>	тыс. руб.	2116,3	2856,4
	<i>возмещение коммунальных услуг арендаторами</i>	тыс. руб.	914,3	889,1
	<i>организация оздоровления и отдыха детей</i>	тыс. руб.	354,5	-
2.1.3	Уплата налога на прибыль		-36,6	-44,6



2.2	Субсидии на выполнение муниципального задания	тыс. руб.	78852,8	86994,1
2.3	Субсидии на иные цели	тыс. руб.	25526,9	40667,0
<b>3</b>	<b>Суммы плановых выплат (с учетом восстановленных кассовых выплат)</b>	<b>тыс. руб.</b>	<b>117554,3</b>	<b>137752,7</b>
	в том числе:			
3.1	За счет собственных доходов:	тыс. руб.	<b>5342,5</b>	<b>6782,4</b>
	заработная плата	тыс. руб.	2339,5	2339,5
	начисления на выплаты по оплате труда	тыс. руб.	706,6	706,6
	услуги связи	тыс. руб.	28,2	20,0
	коммунальные услуги	тыс. руб.	1201,1	1261,6
	работы, услуги по содержанию имущества	тыс. руб.	188,2	1257,5
	прочие работы, услуги	тыс. руб.	324,4	529,4
	прочие расходы	тыс. руб.	201,2	252,6
	приобретение основных средств	тыс. руб.	167,7	175,7
	приобретение материальных запасов	тыс. руб.	172,6	233,6
	пособия, пенсии и иные социальные выплаты	тыс. руб.	13,0	5,9
3.2	Субсидии на выполнение муниципального задания:	тыс. руб.	<b>85204,0</b>	<b>90263,7</b>
	заработная плата	тыс. руб.	51945,0	53238,2
	прочие выплаты	тыс. руб.	314,5	335,3
	начисления на выплаты по оплате труда	тыс. руб.	15651,0	16063,3
	услуги связи	тыс. руб.	292,9	302,6
	коммунальные услуги	тыс. руб.	3406,0	4602,1
	работы, услуги по содержанию имущества	тыс. руб.	4978,0	7193,3
	прочие работы, услуги	тыс. руб.	3098,0	3931,6
	пособия по социальной помощи	тыс. руб.	20,4	-
	прочие расходы	тыс. руб.	3041,1	2138,8
	приобретение основных средств	тыс. руб.	1558,6	1983,5
	приобретение материальных запасов	тыс. руб.	495,3	427,0
	услуги, работы для целей капитальных вложений	тыс. руб.	384,1	-
	страхование	тыс. руб.	19,3	48,0
3.3	Субсидии на иные цели:	тыс. руб.	<b>27008,6</b>	<b>40706,5</b>
	заработная плата	тыс. руб.	7152,5	10715,6
	прочие выплаты	тыс. руб.	400,0	200,0
	начисления на выплаты по оплате труда	тыс. руб.	2159,3	3236,1
	приобретение основных средств	тыс. руб.	100,0	-
	работы, услуги по содержанию имущества	тыс. руб.	2711,0	7331,5
	прочие работы, услуги	тыс. руб.	116,5	15173,0
	пособия по социальной помощи	тыс. руб.	14241,8	4008,2
	прочие расходы	тыс. руб.	58,5	42,2
	приобретение материальных запасов	тыс. руб.	69,0	-
<b>4</b>	<b>Суммы кассовых выплат (с учетом восстановленных кассовых выплат)</b>	<b>тыс. руб.</b>	<b>110706,5</b>	<b>130150,4</b>
	в том числе:			
4.1	За счет собственных доходов:	тыс. руб.	<b>3552,9</b>	<b>5035,7</b>
	заработная плата	тыс. руб.	1284,2	1545,7
	начисления на выплаты по оплате труда	тыс. руб.	392,3	461,4
	услуги связи	тыс. руб.	6,0	3,5
	коммунальные услуги	тыс. руб.	983,2	955,0
	работы, услуги по содержанию имущества	тыс. руб.	185,6	1217,3
	прочие работы, услуги	тыс. руб.	292,6	398,7
	прочие расходы	тыс. руб.	144,2	243,8
	приобретение основных средств	тыс. руб.	123,0	69,2
	приобретение материальных запасов	тыс. руб.	118,8	135,3
	пособия, пенсии и иные социальные выплаты	тыс. руб.	23,0	5,8
4.2	Субсидии на выполнение муниципального задания:	тыс. руб.	<b>82191,0</b>	<b>89922,7</b>
	заработная плата	тыс. руб.	49516,1	53212,1

	прочие выплаты	тыс. руб.	-	260,6
	начисления на выплаты по оплате труда	тыс. руб.	15200,9	15988,5
	услуги связи	тыс. руб.	291,6	302,6
	коммунальные услуги	тыс. руб.	3405,9	4573,7
	работы, услуги по содержанию имущества	тыс. руб.	4977,9	7184,3
	прочие работы, услуги	тыс. руб.	3042,6	3803,5
	пособия по социальной помощи	тыс. руб.	260,7	-
	прочие расходы	тыс. руб.	3041,1	2138,8
	приобретение основных средств	тыс. руб.	1558,6	1983,5
	приобретение материальных запасов	тыс. руб.	495,2	427,1
	услуги, работы для целей капитальных вложений	тыс. руб.	384,1	
	страхование	тыс. руб.	19,3	48,0
4.3	Субсидии на иные цели:	тыс. руб.	<b>24959,6</b>	<b>35192,0</b>
	заработная плата	тыс. руб.	6546,9	9913,6
	прочие выплаты	тыс. руб.	399,9	200
	начисления на выплаты по оплате труда	тыс. руб.	1983,4	2994,9
	приобретение основных средств	тыс. руб.	100,0	
	работы, услуги по содержанию имущества	тыс. руб.	2711,4	7331,5
	прочие работы, услуги	тыс. руб.	116,5	11289,7
	пособия по социальной помощи	тыс. руб.	12975,4	3423,6
	прочие расходы	тыс. руб.	58,4	38,7
	приобретение материальных запасов	тыс. руб.	67,7	

2.10. Информация о показателях кассового исполнения бюджетной сметы учреждения и показателях доведенных учреждению лимитов бюджетных обязательств<sup>12</sup>:

№	Наименование расходов	Ед. изм.	КБК	Утверждено лимитов бюджетных обязательств	Кассовый расход	% исполнения
1	2	3	4	5	6	7
-	-	-	-	-	-	-

2.11. Информация об общей сумме прибыли муниципального автономного учреждения после налогообложения в отчетном периоде<sup>8</sup>:

№	Наименование показателей	Ед. изм.	2020 год		2021 год	
			план	факт	план	факт
1	2	3	4	5	6	7
1	Общая сумма прибыли муниципального автономного учреждения после налогообложения в отчетном периоде, всего, в том числе:	тыс. руб.	-	-	-	-
1.1	сумма прибыли после налогообложения, образовавшаяся в связи с оказанием муниципальным автономным учреждением частично платных услуг (работ)	тыс. руб.	-	-	-	-
1.2	сумма прибыли после налогообложения, образовавшаяся в связи с оказанием муниципальным автономным учреждением платных услуг (работ)	тыс. руб.	-	-	-	-

### 3. Об использовании имущества, закрепленного за муниципальным учреждением

3.1. Информация об общей стоимости недвижимого и движимого имущества муниципального учреждения:

3.1.1. муниципального автономного учреждения, муниципального бюджетного учреждения:

№	Наименование показателей	Ед. изм.	Год 2020		Год 2021	
			на начало отчетного периода	на конец отчетного периода	на начало отчетного периода	на конец отчетного периода
1	2	3	4	5	6	7
1	Общая балансовая стоимость имущества муниципального учреждения, в том числе:	тыс. руб.	446117,6	220576,0	220576,0	233933,0
1.1	приобретенного муниципальным учреждением за счет средств, выделенных учредителем, в том числе:	тыс. руб.	445226,8	219562,2	219562,2	232901,3
1.1.1	недвижимого имущества	тыс. руб.	407504,6	177081,7	177081,7	186265,5
1.2	приобретенного муниципальным учреждением за счет доходов, полученных от платных услуг и иной приносящей доход деятельности, в том числе:	тыс. руб.	890,8	1013,8	1013,8	1031,7
1.2.1	недвижимого имущества	тыс. руб.	0	0	0	0
2	Общая балансовая стоимость имущества, закрепленного за муниципальным учреждением на праве оперативного управления, в том числе:	тыс. руб.	52561,1	52561,1	52561,1	80000,5
2.1	недвижимого имущества, всего, из него:	тыс. руб.	25410,3	25410,3	25410,3	39081,1
2.1.1	переданного в аренду	тыс. руб.	1540,7	1540,7	1540,7	2303,9
2.1.2	переданного в безвозмездное пользование	тыс. руб.	940,9	6907,0	6907,0	7991,4
2.2	движимого имущества, всего	тыс. руб.	27150,8	27150,8	27150,8	40919,4
2.3	особо ценного движимого имущества, всего, из него:	тыс. руб.	19784,7	19784,7	19784,7	31123,1
2.3.1	переданного в аренду	тыс. руб.	291,8	291,8	291,8	350,4
2.3.2	переданного в безвозмездное пользование	тыс. руб.	0	0	0	3,8
2.4	иного движимого имущества, всего, из него:	тыс. руб.	7366,1	7366,1	7366,1	9796,3
2.4.1	переданного в аренду	тыс. руб.	914,3	914,3	914,3	1248,1
2.4.2	переданного в безвозмездное пользование	тыс. руб.	16,3	16,3	16,3	71,8
3	Общая остаточная стоимость имущества муниципального учреждения, в том числе:	тыс. руб.	384750,4	156245,4	156245,4	164454,1
3.1	приобретенного муниципальным учреждением за счет средств, выделенных учредителем, в том числе:	тыс. руб.	384697,1	156245,4	156245,4	164454,1
3.1.1	недвижимого имущества	тыс. руб.	300063,1	151611,1	151611,1	160473,6
3.2	приобретенного муниципальным учреждением за счет доходов, полученных от платных услуг и иной приносящей доход деятельности, в том числе:	тыс. руб.	53,3	0	0	0
3.2.1	недвижимого имущества	тыс. руб.	0	0	0	0
4	Общая остаточная стоимость имущества, закрепленного за муниципальным учреждением на праве оперативного управления, в том числе:	тыс. руб.	14638,7	13727,0	13727,0	14998,1
4.1	недвижимого имущества, всего, из него:	тыс. руб.	13398,4	13141,1	13141,1	13289,3
4.1.1	переданного в аренду	тыс. руб.	809,5	798,9	798,9	783,2
4.1.2	переданного в безвозмездное пользование	тыс. руб.	1354,3	1092,8	1092,8	1071,4
4.2	движимого имущества, всего	тыс. руб.	1240,3	585,9	585,9	1708,8
4.3	особо ценного движимого имущества, всего, из него:	тыс. руб.	1216,9	570,8	570,8	1701,9
4.3.1	переданного в аренду	тыс. руб.	0	0	0	0

1	2	3	4	5	6	7
4.3.2	переданного в безвозмездное пользование	тыс. руб.	0	0	0	0
4.4	иного движимого имущества, всего, из него:	тыс. руб.	23,4	15,1	15,1	6,9
4.4.1	переданного в аренду	тыс. руб.	0	0	0	0
4.4.2	переданного в безвозмездное пользование	тыс. руб.	0	0	0	0

## 3.2. Информация об использовании имущества, закрепленного за муниципальным учреждением:

№	Наименование показателей	Ед. изм.	Год 2020		Год 2021	
			на начало отчетного периода	на конец отчетного периода	на начало отчетного периода	на конец отчетного периода
1	2	3	4	5	6	7
1	Количество объектов недвижимого имущества, закрепленного за муниципальным учреждением на праве оперативного управления, из них:	ед.	10	10	10	25
1.1	зданий, строений, сооружений	ед.	2	2	2	5
1.2	иных объектов (замощений, заборов и других), в том числе:	ед.	8	8	8	20
1.3	количество неиспользованных объектов недвижимого имущества, из них:	ед.	0	0	0	0
1.3.1	зданий, строений, сооружений	ед.	0	0	0	0
1.3.2	иных объектов (замощений, заборов и других)	ед.	0	0	0	0
2	Количество объектов особо ценного движимого имущества, закрепленного за муниципальным учреждением на праве оперативного управления <sup>11</sup> , в том числе:	ед.	30998	30998	30998	45344
	количество неиспользованных объектов особо ценного движимого имущества	ед.	0	0	0	0
3	Общая площадь объектов недвижимого имущества, закрепленного за муниципальным учреждением на праве оперативного управления, из них:	кв. м	14976,77	14976,77	14976,77	22031,12
3.1	зданий, строений, сооружений, в том числе:	кв. м	5496,9	5496,9	5496,9	7649,7
3.1.1	переданного в аренду <sup>13</sup>	кв. м	322,9	322,9	322,9	454,6
3.1.2	переданного в безвозмездное пользование <sup>13</sup>	кв. м	197,2	441,7	441,7	622,4
3.2	иных объектов (замощений, заборов и других)	кв. м	9479,87	9479,87	9479,87	14381,42
4	Общая площадь неиспользуемого недвижимого имущества, закрепленного за муниципальным учреждением на праве оперативного управления, в том числе:	кв. м	0	0	0	0
4.1	переданного в аренду <sup>13</sup>	кв. м	0	0	0	0
4.2	переданного в безвозмездное пользование <sup>13</sup>	кв. м	0	0	0	0
5	Объем средств, полученных от сдачи в аренду в установленном порядке имущества, закрепленного за муниципальным учреждением на праве оперативного управления	тыс. руб.	0	769,1	0	1078,6

**3. Об использовании имущества, закрепленного за муниципальным учреждением  
 МАОУ «Лицей № 8» г.Перми (бывшая МАОУ «Средняя общеобразовательная школа № 107» г.Перми)**

3.1. Информация об общей стоимости недвижимого и движимого имущества муниципального учреждения:

3.1.1. муниципального автономного учреждения, муниципального бюджетного учреждения:

№	Наименование показателей	Ед. изм.	Год 2020		Год 2021	
			на начало отчетного периода	на конец отчетного периода	на начало отчетного периода	на конец отчетного периода
1	2	3	4	5	6	7
1	Общая балансовая стоимость имущества муниципального учреждения, в том числе:	тыс. руб.	0	0	0	0
1.1	приобретенного муниципальным учреждением за счет средств, выделенных учредителем, в том числе:	тыс. руб.	0	0	0	0
1.1.1	недвижимого имущества	тыс. руб.	0	0	0	0
1.2	приобретенного муниципальным учреждением за счет доходов, полученных от платных услуг и иной приносящей доход деятельности, в том числе:	тыс. руб.	0	0	0	0
1.2.1	недвижимого имущества	тыс. руб.	0	0	0	0
2	Общая балансовая стоимость имущества, закрепленного за муниципальным учреждением на праве оперативного управления, в том числе:	тыс. руб.	0	22362,2	22362,2	
2.1	недвижимого имущества, всего, из него:	тыс. руб.	0	13670,8	13670,8	0
2.1.1	переданного в аренду	тыс. руб.	0	763,2	763,2	0
2.1.2	переданного в безвозмездное пользование	тыс. руб.	0	1084,4	1084,4	0
2.2	движимого имущества, всего	тыс. руб.	0	8691,4	8691,4	0
2.3	особо ценного движимого имущества, всего, из него:	тыс. руб.	0	6643,0	6643,0	0
2.3.1	переданного в аренду	тыс. руб.	0	58,6	58,6	0
2.3.2	переданного в безвозмездное пользование	тыс. руб.	0	3,8	3,8	0
2.4	иного движимого имущества, всего, из него:	тыс. руб.	0	2048,4	2048,4	0
2.4.1	переданного в аренду	тыс. руб.	0	333,8	333,8	0
2.4.2	переданного в безвозмездное пользование	тыс. руб.	0	55,5	55,5	0
3	Общая остаточная стоимость имущества муниципального учреждения, в том числе:	тыс. руб.	0	0	0	0
3.1	приобретенного муниципальным учреждением за счет средств, выделенных учредителем, в том числе:	тыс. руб.	0	0	0	0
3.1.1	недвижимого имущества	тыс. руб.	0	0	0	0
3.2	приобретенного муниципальным учреждением за счет доходов, полученных от платных услуг и иной приносящей доход деятельности, в том числе:	тыс. руб.	0	0	0	0
3.2.1	недвижимого имущества	тыс. руб.	0	0	0	0
4	Общая остаточная стоимость имущества, закрепленного за муниципальным учреждением на праве оперативного управления, в том числе:	тыс. руб.	0	892,0	892,0	0
4.1	недвижимого имущества, всего, из него:	тыс. руб.	0	469,4	469,4	0
4.1.1	переданного в аренду	тыс. руб.	0	0	0	0
4.1.2	переданного в безвозмездное пользование	тыс. руб.	0	0	0	0
4.2	движимого имущества, всего	тыс. руб.	0	422,6	422,6	0
4.3	особо ценного движимого имущества, всего, из него:	тыс. руб.	0	422,6	422,6	0

1	2	3	4	5	6	7
4.3.1	переданного в аренду	тыс. руб.	0	0	0	0
4.3.2	переданного в безвозмездное пользование	тыс. руб.	0	0	0	0
4.4	иного движимого имущества, всего, из него:	тыс. руб.	0	0	0	0
4.4.1	переданного в аренду	тыс. руб.	0	0	0	0
4.4.2	переданного в безвозмездное пользование	тыс. руб.	0	0	0	0

## 3.2. Информация об использовании имущества, закрепленного за муниципальным учреждением:

№	Наименование показателей	Ед. изм.	Год 2020		Год 2021	
			на начало отчетного периода	на конец отчетного периода	на начало отчетного периода	на конец отчетного периода
1	2	3	4	5	6	7
1	Количество объектов недвижимого имущества, закрепленного за муниципальным учреждением на праве оперативного управления, из них:	ед.	0	15	15	0
1.1	зданий, строений, сооружений	ед.	0	3	3	0
1.2	иных объектов (замощений, заборов и других), в том числе:	ед.	0	12	12	0
1.3	количество неиспользованных объектов недвижимого имущества, из них:	ед.	0	0	0	0
1.3.1	зданий, строений, сооружений	ед.	0	0	0	0
1.3.2	иных объектов (замощений, заборов и других)	ед.	0	0	0	0
2	Количество объектов особо ценного движимого имущества, закрепленного за муниципальным учреждением на праве оперативного управления <sup>11</sup> , в том числе:	ед.	0	2298	2298	0
	количество неиспользованных объектов особо ценного движимого имущества	ед.	0	0	0	0
3	Общая площадь объектов недвижимого имущества, закрепленного за муниципальным учреждением на праве оперативного управления, из них:	кв. м	0	7054,35	7054,35	0
3.1	зданий, строений, сооружений, в том числе:	кв. м	0	2152,8	2152,8	0
3.1.1	переданного в аренду <sup>13</sup>	кв. м	0	131,7	131,7	0
3.1.2	переданного в безвозмездное пользование <sup>13</sup>	кв. м	0	180,7	180,7	0
3.2	иных объектов (замощений, заборов и других)	кв. м	0	4901,55	4901,55	0
4	Общая площадь неиспользуемого недвижимого имущества, закрепленного за муниципальным учреждением на праве оперативного управления, в том числе:	кв. м	0	0	0	0
4.1	переданного в аренду <sup>13</sup>	кв. м	0	0	0	0
4.2	переданного в безвозмездное пользование <sup>13</sup>	кв. м	0	0	0	0
5	Объем средств, полученных от сдачи в аренду в установленном порядке имущества, закрепленного за муниципальным учреждением на праве оперативного управления	тыс. руб.	0	0	0	0

Руководитель муниципального автономного учреждения

И.Б.Петрова

\_\_\_\_\_ (подпись)

\_\_\_\_\_ (расшифровка подписи)

Исполнитель (лицо, ответственное за составление отчета)

\_\_\_\_\_ (подпись)

\_\_\_\_\_ (расшифровка подписи)

## СОГЛАСОВАН

(начальник департамента  
имущественных отношений  
администрации города Перми)

СОГЛАСОВАН<sup>15</sup>

(руководитель муниципального  
казенного учреждения,  
осуществляющего функции  
по ведению бухгалтерского учета)

СОГЛАСОВАН<sup>16</sup>

(руководитель функционального (территориального)  
органа администрации города Перми,  
осуществляющего функции и полномочия учредителя)

<sup>1</sup> Отчет о результатах деятельности муниципального автономного учреждения утверждается руководителем функционального (территориального) органа администрации города Перми, осуществляющего функции и полномочия учредителя муниципального автономного учреждения города Перми. Отчет о результатах деятельности муниципального бюджетного учреждения, муниципального казенного учреждения утверждается руководителем соответствующего учреждения.

<sup>2</sup> Год, предшествующий отчетному году.

<sup>3</sup> Отчетный год.

<sup>4</sup> Заполняется муниципальным автономным учреждением, муниципальным бюджетным учреждением, муниципальным казенным учреждением, в отношении которого органом, осуществляющим функции и полномочия учредителя, принято решение о формировании им муниципального задания на оказание услуг (выполнение работ).

<sup>5</sup> Для муниципальных казенных учреждений – установленная численность учреждения, для муниципальных автономных учреждений, муниципальных бюджетных учреждений – численность в соответствии с утвержденным штатным расписанием учреждения. В случае изменения установленной численности учреждения указываются причины, приведшие к их изменению на конец отчетного периода.

<sup>6</sup> Указывается уровень профессионального образования и стаж работы сотрудников.

<sup>7</sup> Категории (группы) работников указываются в соответствии с отраслевым Положением о системе оплаты труда работников муниципальных учреждений, утвержденным постановлением администрации города Перми.

<sup>8</sup> Заполняется муниципальным автономным учреждением.

<sup>9</sup> Заполняется муниципальным автономным учреждением. Отчет по муниципальным программам, ведомственным целевым программам представляется в рамках деятельности, осуществленной учреждением.

<sup>10</sup> Заполняется муниципальным казенным учреждением, муниципальным автономным и бюджетным учреждением в разрезе поступлений (выплат), предусмотренных планом финансово-хозяйственной деятельности учреждения.

<sup>11</sup> Заполняется муниципальным автономным учреждением, муниципальным бюджетным учреждением.

<sup>12</sup> Заполняется муниципальным казенным учреждением.

<sup>13</sup> Указываются площади недвижимого имущества, переданного в аренду, безвозмездное пользование по всем договорам, заключенным в течение отчетного периода.

<sup>14</sup> Подписывается руководителем финансово-экономической службы муниципального бюджетного учреждения, муниципального казенного учреждения в случае если ведение бухгалтерского учета не передано муниципальному казенному учреждению, осуществляющему функции по ведению бухгалтерского учета (не централизованно).

<sup>15</sup> Согласовывается руководителем муниципального казенного учреждения, осуществляющего функции по ведению бухгалтерского учета

<sup>16</sup> Применяется для муниципального бюджетного учреждения, муниципального казенного учреждения.

<sup>17</sup> Информация об отмене опубликованного ранее Отчета указывается учреждением в случае обнаружения неточностей и ошибок в Отчете и внесения изменений в опубликованный ранее Отчет.

УТВЕРЖДЕН

\_\_\_\_\_ В.В.Головин  
 начальник департамента  
 культуры и молодежной политики  
 администрации города Перми

**Отчет**  
**о результатах деятельности муниципального учреждения города**  
**Перми и об использовании закрепленного за ним муниципального имущества**  
**МАУ ДО «Детская музыкальная школа № 5 «Созвучие»**  
**(наименование учреждения)**  
**за период с за период с 01 января 2021 года по 31 декабря 2021 года**  
**(по состоянию на 1 января года, следующего**  
**за отчетным годом)**

**1. Общие сведения об учреждении**

1.1. Сведения об учреждении:

Полное наименование	Муниципальное автономное учреждение дополнительного образования города Перми «Детская музыкальная школа № 5 «Созвучие»
Сокращенное наименование	МАУ ДО «Детская музыкальная школа № 5 «Созвучие»
Юридический адрес	614026, Россия, Пермский край, г. Пермь, ул. Александра Щербакова, д. 42
Фактический адрес	614026, Россия, Пермский край, г. Пермь, ул. Александра Щербакова, д. 42
Телефон/факс/электронная почта	(342)263-45-66/(342)263-54-42/ moudoddmsh5@yandex.ru
Ф.И.О. руководителя, телефон	Плотникова Надежда Алексеевна (342)263-54-42
Документ, подтверждающий государственную регистрацию некоммерческой организации (номер, дата выдачи)	№632 от 17.08.1995
Лицензия (номер, дата выдачи, срок действия)	№ 6262 от 19.12.2018 года
Свидетельство об аккредитации (номер, дата выдачи, срок действия)	№1492 от 14.05.2003

1.2. Виды деятельности, осуществляемые учреждением:

N	Виды деятельности учреждения	Основание (перечень разрешительных документов, на основании которых учреждение осуществляет деятельность, с указанием номеров, даты выдачи и срока действия)	
		2020 год	2021 год
	2	3	4
1	Основные виды деятельности	Лицензия № 6262 от 19.12.2018 года-бессрочно, Устав утвержден распоряжением начальника департамента культуры и молодежной политики администрации города Перми от 23.10.2018 № 059-09-01-04-45-бессрочно	Лицензия № 6262 от 19.12.2018 года-бессрочно, Устав утвержден распоряжением начальника департамента культуры и молодежной политики администрации города Перми от 23.10.2018 № 059-09-01-04-45-бессрочно
2	Виды деятельности, не являющиеся основными	-	-



## 1.3. Функции, осуществляемые учреждением:

N	Наименование функций	Количество штатных единиц, шт.		Доля бюджета учреждения, расходуемая на осуществление функций, %	
		2020 год	2021 год	2020 год	2021 год
1	2	4		6	
1	Профильные функции	37	37	76,0	76,0
2	Непрофильные функции	9,5	9,5	24,0	24,0

## 1.4. Перечень услуг (работ), оказываемых учреждением:

N	Наименование услуги (работы)	2020 год	2021 год	Категория потребителей
1	2	3	4	5
1	Муниципальные услуги (работы), оказываемые потребителям в соответствии с муниципальным заданием	93330	93330	
1.1	Реализация дополнительных общеразвивающих программ художественной направленности	27816	29280	физические лица
1.2	Реализация дополнительных предпрофессиональных программ в области искусств фортепиано	39162	38064	Физические лица, имеющие необходимые для освоения соответствующей образовательной программы творческие способности и физические данные
1.3	Реализация дополнительных предпрофессиональных программ в области искусств: струнные инструменты	8418	8418	Физические лица, имеющие необходимые для освоения соответствующей образовательной программы творческие способности и физические данные
1.4	Реализация дополнительных предпрофессиональных программ в области искусств: народные инструменты	17934	17568	Физические лица, имеющие необходимые для освоения соответствующей образовательной программы творческие способности и физические данные
2	Услуги (работы), оказываемые потребителям за плату	62	52	
2.1	отделение «Общее эстетическое развитие»	15	22	дети в возрасте от 3 до 7 лет, ребенок в возрасте от 7 до 14 лет или подросток в возрасте от 14 до 18 лет, проживающие в г.Перми
2.2	предмет по выбору (общее фортепиано, сольное пение, гитара аккомпанирующая)	15	4	ребенок в возрасте от 7 до 14 лет или подросток в возрасте от 14 до 18 лет, проживающие в г.Перми
2.3	дополнительно (индивидуальные занятия) к учебным планам по общеобразовательным общеразвивающим программам и предпрофессиональным общеобразовательным программам (сольфеджио)	1	3	ребенок в возрасте от 7 до 14 лет или подросток в возрасте от 14 до 18 лет, проживающие в г.Перми
2.4	обучение по образовательным программам (фортепиано, гитара аккомпанирующая, сольное пение)	31	23	ребенок в возрасте от 7 до 14 лет или подросток в возрасте от 14 до 18 лет, проживающие в г.Перми

## 1.5. Информация об установленной и фактической численности работников учреждения:

N	Наименование показателей	Ед. изм.	2020 год		2021 год	
			на начало отчетного периода	на конец отчетного периода	на начало отчетного периода	на конец отчетного периода
1	2	3	4	5	6	7
1	Установленная численность учреждения	штук	46,5	46,5	46,5	46,5
2	Фактическая численность	штук				

2.1	Количественный состав	человек	32	33	34	36
2.2	Квалификация сотрудников					
	Высшее образование	человек	17	18	18	21
	Средне-специальное	человек	15	15	16	15

## 1.6. Информация о среднегодовой численности и средней заработной плате работников учреждения:

N	Наименование показателей	Ед. изм.	2020 год	2021 год
1	2	3	4	5
1	Среднегодовая численность работников учреждения, в том числе:	человек	33	31,7
	руководитель	человек	1	1
	заместители руководителя	человек	2	2
	вспомогательный персонал	человек	6	5,6
	основной персонал	человек	24	23,1
2	Средняя заработная плата работников учреждения, в том числе:	руб.	57122	42273
	руководитель	руб.	88083	106683
	заместители руководителя	руб.	86475	73329
	вспомогательный персонал	руб.	18224	18308
	основной персонал	руб.	35708	42605

1.7. Информация об осуществлении муниципальным автономным учреждением деятельности, связанной с выполнением работ или оказанием услуг в соответствии с обязательствами перед страховщиком по обязательному социальному страхованию, и об объеме финансового обеспечения данной деятельности:

N	Наименование услуги (работы)	Объем услуг (работ), ед. изм.		Объем финансового обеспечения, тыс. руб.	
		2020 год	2021 год	2020 год	2021 год
1	2	3	4	5	6
	-	-	-	-	-
	-	-	-	-	-

1.8. Информация об объеме финансового обеспечения муниципального автономного учреждения в рамках муниципальных программ, ведомственных целевых программ, утвержденных в установленном порядке:

N	Наименование муниципальных программ, ведомственных целевых программ с указанием правового акта об их утверждении (в разрезе каждой программы)	Объем финансового обеспечения, тыс. руб.	
		2020 год	2021 год
1	2	3	4
1	Муниципальная программа «Социальная поддержка и обеспечение семейного благополучия населения города Перми»: <ul style="list-style-type: none"> <li>- предоставление работникам муниципальных учреждений культуры и молодежной политики путевки на санаторно-курортное лечение и оздоровление утвержденная постановлением администрации г.Перми от 14.03.2018 № 137 и законом Пермского края от 04.09.2017 № 121-ПК</li> <li>- предоставление работникам муниципальных учреждений культуры и молодежной политики путевки на санаторно-курортное лечение и оздоровление утвержденная постановлением Администрации города Перми № 1038 от 19.10.2020</li> </ul>	21,1	21,1
2	Обеспечение мер социальной поддержки педагогическим работникам детских музыкальных школ <ul style="list-style-type: none"> <li>-п.1.4.1.1.4.1 Плана графика подпрограммы 1.4 «Одаренные дети города Перми» муниципальной программы «Культура города Перми» на 2019 год, утвержденная постановлением администрации города Перми от 19.10.2018 № 795.</li> <li>- постановление Администрации города Перми № 1044 от 19.10.2020</li> </ul>	670.0	721,8
3	Оплата труда педагогическим работникам в муниципальном учреждении <ul style="list-style-type: none"> <li>- п.1.4.1.1.6.1 Плана графика подпрограммы 1.4. «Одаренные дети города Перми» муниципальной программы «Культура города Перми» на 2020 год) и расчетные показатели субсидий на иные цели в части расходов на повышение фонда оплаты труда на 2020 год утвержденные постановлением администрации города Перми от 15.12.2020 №1264</li> </ul>	608.37	-

4	Поддержка одаренных детей города Перми, в соответствии с п.1.4.1.1.2.1 Плана-графика подпрограммы 1.4 «Одаренные дети города Перми» муниципальной программы «Культура города Перми» утвержденной Постановлением администрации города Перми от 19.10.2018 №795 и расчетными показателями субсидий на иные цели на популяризацию художественного образования среди жителей на 2020 год утвержденные постановлением администрации города Перми от 18.11.2019 № 913 - Постановление Администрации города Перми № 1018 от 16.10.2020	15,0	12,0
5	Повышение фонда оплаты труда в соответствии с п.1.4.1.6.1 Плана графика подпрограммы 1.4 «Одаренные дети города Перми» муниципальной программы «Культура города Перми» утвержденное постановлением администрации города Перми № 773 от 29.9.2021	-	3226,41
6	Обеспечение музыкальными инструментами, оборудованием и материалами образовательных учреждений, в сфере культуры в соответствии с п.1.4.1.1.8.1 Плана-графика подпрограммы 1.4 «Одаренные дети города Перми» муниципальной программы «Культура города Перми», утвержденными постановлением администрации города Перми № 127 от 02.03.2021	-	5278,7

## 1.9. Состав наблюдательного совета учреждения &lt;8&gt;:

№	Фамилия, имя, отчество	Должность	Правовой акт о назначении членов наблюдательного совета (вид, дата, №, наименование)	Срок полномочий
1	2	3	4	5
1	Анисимова Елена Павловна	Заместитель директора	приказ департамента культуры и молодежной политики администрации города Перми № СЭД-059-09-01-05-115 от 02.09.2019.	3 года
2	Сыпачева Наталья Анатольевна	представитель общественности (по согласованию)	приказ департамента культуры и молодежной политики администрации города Перми № СЭД-059-09-01-05-115 от 02.09.2019.	3 года
3	Заборовцева Ольга Геннадьевна	преподаватель МАУ ДО «Детска музыкальная школа № 5 «Созвучие» (по согласованию)	приказ департамента культуры и молодежной политики администрации города Перми № СЭД-059-09-01-05-115 от 02.09.2019.	3 года
4	Лапехин Николай Александрович	представитель общественности (по согласованию)	приказ департамента культуры и молодежной политики администрации города Перми № СЭД-059-09-01-05-115 от 02.09.2019.	3 года
5	Иванов Андрей Сергеевич	консультант юрист отдела правового обеспечения и общим вопросам департамента культуры и молодежной политики администрации города Перми	приказ департамента культуры и молодежной политики администрации города Перми № СЭД-059-09-01-05-164 от 22.10.2020.	3 года
6	Глотка Наталья Дмитриевна	главный специалист отдела предприятий и учреждений департамента имущественных отношений администрации города Перми	приказ департамента культуры и молодежной политики администрации города Перми № СЭД-059-09-01-05-8 от 27.01.2021.	3 года

## 2. Результат деятельности муниципального учреждения

## 2.1. Изменение балансовой (остаточной) стоимости нефинансовых активов:

№	Наименование показателей	Ед. изм.	2020 год	2021 год	Изменение стоимости нефинансовых активов, %
1	2	3	4	5	6
1	Балансовая стоимость нефинансовых активов	тыс. руб.	13467,1	18631,3	38,3
2	Остаточная стоимость нефинансовых активов	тыс. руб.	11142,5	15193,9	36,3

## 2.2. Общая сумма выставленных требований в возмещение ущерба по недостаткам и хищениям:

N	Наименование показателей	Ед. изм.	2020 год	2021 год
1	2	3	4	5
1	Общая сумма выставленных требований в возмещение ущерба по недостаткам и хищениям, в том числе:	тыс. руб.	-	-
1.1	материальных ценностей	тыс. руб.	-	-
1.2	денежных средств	тыс. руб.	-	-
1.3	от порчи материальных ценностей	тыс. руб.	-	-

## 2.3. Изменение дебиторской и кредиторской задолженности в разрезе поступлений (выплат):

N	Наименование показателей	Ед. изм.	2020 год	2021 год	Изменение суммы задолженности относительно предыдущего отчетного года, %	Причины образования просроченной кредиторской задолженности, дебиторской задолженности, нереальной к взысканию
1	2	3	4	5	6	7
1	Сумма дебиторской задолженности, в том числе:	тыс. руб.	49,4	1,2	97,5	х
1.1	в разрезе поступлений	тыс. руб.	-	1,2	100	х
1.2	в разрезе выплат	тыс. руб.	-	-		х
1.3	коммунальные услуги	тыс. руб.	28,3	-	100	
1.4	расчеты с подотчетными лицами по социальным компенсациям персоналу в натуральной форме	тыс. руб.	21,1	-	100	
2	Нереальная к взысканию дебиторская задолженность	тыс. руб.	-	-		
3	Сумма кредиторской задолженности, в том числе:	тыс. руб.	-268,7	14,3	105,3	х
	начисления на выплаты по оплате труда	тыс. руб.	-268,7	-	100	х
4	Просроченная кредиторская задолженность	тыс. руб.	-	-		

## 2.4. Информация о суммах доходов, полученных учреждением от оказания платных услуг (выполнения работ):

N	Наименование показателей	Ед. изм.	2020 год		2021 год	
			план	факт	план	факт
1	2	3	4	5	6	7
1	Сумма доходов, полученных от оказания платных услуг (выполнения работ), в том числе:	тыс. руб.	286,0	289,9	300,0	324,1
1.1	частично платных, из них по видам услуг (работ):	тыс. руб.	-	-	-	-
1.2	полностью платных, из них по видам услуг (работ):	тыс. руб.	286,0	289,9	300,0	324,1
1.3	дополнительное образование детей художественно-эстетической направленности	тыс. руб.	286,0	289,9	300,0	324,1
2	Сумма доходов, полученных при осуществлении основных видов деятельности сверх муниципального задания, в том числе:	тыс. руб.	-	-	-	-
3	Сумма доходов, полученных при осуществлении иных видов деятельности, в том числе:	тыс. руб.	-	-	-	-

## 2.5. Информация об исполнении муниципального задания учредителя:

N	Наименование услуги (работы)	Объем услуг (работ), ед. изм.				Объем финансового обеспечения, тыс. руб.				Объем услуг (работ), оказанных сверх муниципального задания, ед. изм.	
		план		факт		план		факт		2020 год	2021 год
		2020 год	2021 год	2020 год	2021 год	2020 год	2021 год	2020 год	2021 год		
1	2	3	4	5	6	7	8	9	10	11	12
1	Реализация дополнительных общеразвивающих программ художественной направленности	27816	29280	27816	29280	4979,6	5286,2	4979,6	5286,2	-	-
2	Реализация дополнительных предпрофессиональных программ в области искусств фортепиано	39162	39528	39162	38064	7493,6	7696,6	7493,6	7696,6	-	-
3	Реализация дополнительных предпрофессиональных программ в области искусств: струнные инструменты	8418	8418	8418	8418	1588,6	1616,4	1588,6	1616,4	-	-
4	Реализация дополнительных предпрофессиональных программ в области искусств: народные инструменты	17934	16104	17934	17568	3381,3	3089,6	3381,3	3089,6	-	-

## 2.6. Информация о ценах (тарифах) на платные услуги (работы), оказываемые потребителям (в динамике в течение отчетного года):

N	Наименование услуги (работы)	Ед. изм.	Цены (тарифы) на платные услуги (работы), оказываемые потребителям																								
			2021 год																								
			план												факт												
			январь	февраль	март	апрель	май	июнь	июль	август	сентябрь	октябрь	ноябрь	декабрь	январь	февраль	март	апрель	май	июнь	июль	август	сентябрь	октябрь	ноябрь	декабрь	
1	2	3	4	5	6	7	8	9	10	11	12	13	14	15	16	17	18	19	20	21	22	23	24	25	26	27	
1	отделение «Общее эстетическое развитие»	руб	2000	2000	2000	2000	2000	-	-	-	2000	2000	2000	2000	2000	2000	2000	2000	2000	2000	-	-	-	2000	2000	2000	2000
2	предмет по выбору (общее фортепиано, гитара аккомпанирующая, ансамбль)	руб	1600	1600	1600	1600	1600	-	-	-	1600	1600	1600	1600	1600	1600	1600	1600	1600	1600	-	-	-	1600	1600	1600	1600
3	предмет по выбору (сольное пение)	руб.	1600	1600	1600	1600	1600	-	-	-	1600	1600	1600	1600	1600	1600	1600	1600	1600	1600	-	-	-	1600	1600	1600	1600
4	предмет по выбору (сольное пение с концертмейстером)	руб.	2400	2400	2400	2400	1600	-	-	-	2400	2400	2400	2400	2400	2400	2400	2400	2400	2400	-	-	-	2400	2400	2400	2400
5	дополнительно (индивидуальные занятия) к учебным планам по общеобразовательным общеразвивающим программам и предпрофессиональным общеобразовательным программам (сольфеджио)	руб	1600	1600	1600	1600	1600	-	-	-	1600	1600	1600	1600	1600	1600	1600	1600	1600	1600	-	-	-	1600	1600	1600	1600

6	обучение по образовательным программам (фортепиано, гитара аккомпанирующая, сольное пение)	руб	1600	1600	1600	1600	1600	.	.	.	1600	1600	1600	1600	1600	1600	1600	.	.	.	1600	1600	1600	1600
---	--	-----	------	------	------	------	------	---	---	---	------	------	------	------	------	------	------	---	---	---	------	------	------	------

## 2.7. Информация о результатах оказания услуг (выполнения работ):

N	Наименование показателей	Ед. изм.	2020 год		2021 год	
			план	факт	план	факт
1	2	3	4	5	6	7
1	Общее количество потребителей, воспользовавшихся услугами (работами) учреждения, в том числе:	ед.	317	317	307	307
1.1	бесплатными, из них по видам услуг (работ):	ед.	255	255	255	255
	Реализация дополнительных общеразвивающих программ художественной направленности	ед.	80	80	84	84
	Реализация дополнительных предпрофессиональных программ в области искусств фортепиано	ед.	105	105	99	99
	Реализация дополнительных предпрофессиональных программ в области искусств: струнные инструменты	ед.	22	22	24	24
	Реализация дополнительных предпрофессиональных программ в области искусств: народные инструменты	ед.	48	48	48	48
1.2	частично платными, из них по видам услуг (работ):	ед.	-	-	-	-
1.3	полностью платными, из них по видам услуг (работ):	ед.	62	62	52	52
	дополнительное образование детей художественно-эстетической направленности	ед.	62	62	52	52
2	Средняя стоимость получения частично платных услуг для потребителей, в том числе по видам услуг (работ):	руб.	-	-	-	-
3	Средняя стоимость получения платных услуг для потребителей, в том числе по видам услуг (работ):	руб.	1800	1800	1800	1800

## 2.8. Информация о жалобах потребителей:

N	Виды зарегистрированных жалоб	Количество жалоб		Принятые меры по результатам рассмотрения жалоб
		2020 год	2021 год	
1	2	3	4	5
1	Жалобы потребителей, поступившие в учреждение	-	-	-
2	Жалобы потребителей, поступившие учредителю	-	-	-
3	Жалобы потребителей, поступившие Главе города Перми	-	-	-
4	Жалобы потребителей, поступившие губернатору Пермского края	-	-	-
5	Жалобы потребителей, поступившие в прокуратуру города Перми	-	-	-

## 2.9. Информация о суммах кассовых и плановых поступлений (с учетом возвратов) и выплат (с учетом восстановленных кассовых выплат), предусмотренных планом финансово-хозяйственной деятельности учреждения:

N	Наименование показателей	Ед. изм.	2020 год	2021 год
1	2	3	4	5
1	Суммы плановых поступлений (с учетом возвратов), в том числе:	тыс. руб.	19352,4	27248,8
	субсидия на выполнение муниципального задания	тыс. руб.	17752,0	17688,8
	целевые субсидии	тыс. руб.	1314,4	9260,00
	поступления от приносящей доход деятельности	тыс. руб.	286,0	300,00
2	Суммы кассовых поступлений (с учетом возвратов), в том числе:	тыс. руб.	19356,3	27272,9
	субсидия на выполнение муниципального задания	тыс. руб.	17752,0	17688,8
	целевые субсидии	тыс. руб.	1314,4	9260,00
	поступления от приносящей доход деятельности	тыс. руб.	289,9	324,1

3	Суммы плановых выплат (с учетом восстановленных кассовых выплат), в том числе:	тыс. руб.	19359,0	27375,9
	субсидия на выполнение муниципального задания	тыс. руб.	17752,0	17688,8
	целевые субсидии	тыс. руб.	1314,4	9260,00
	поступления от приносящей доход деятельности	тыс. руб.	292,6	427,1
4	Суммы кассовых выплат (с учетом восстановленных кассовых выплат), в том числе:	тыс. руб.	19314,3	27590,3
	субсидия на выполнение муниципального задания	тыс. руб.	17752,0	17939,2
	целевые субсидии	тыс. руб.	1292,2	9258,6
	поступления от приносящей доход деятельности	тыс. руб.	270,1	392,5

2.10. Информация о показателях кассового исполнения бюджетной сметы учреждения и показателях доведенных учреждению лимитов бюджетных обязательств:

N	Наименование расходов	Ед. изм.	КБК	Утверждено лимитов бюджетных обязательств	Кассовый расход	% исполнения
1	2	3	4	5	6	7
-		-	-	-	-	-

2.11. Информация об общей сумме прибыли муниципального автономного учреждения после налогообложения в отчетном периоде:

N	Наименование показателей	Ед. изм.	2020 год		2021 год	
			план	факт	план	факт
1	2	3	4	5	6	7
1	Общая сумма прибыли муниципального автономного учреждения после налогообложения в отчетном периоде, всего, в том числе:	тыс. руб.	-	-	-	-
1.1	сумма прибыли после налогообложения, образовавшаяся в связи с оказанием муниципальным автономным учреждением частично платных услуг (работ)	тыс. руб.	-	-	-	-
1.2	сумма прибыли после налогообложения, образовавшаяся в связи с оказанием муниципальным автономным учреждением платных услуг (работ)	тыс. руб.	-	-	-	-

### 3. Об использовании имущества, закрепленного за муниципальным учреждением

3.1. Информация об общей стоимости недвижимого и движимого имущества муниципального учреждения:

3.1.1. муниципального автономного учреждения, муниципального бюджетного учреждения:

N	Наименование показателей	Ед. изм.	2020 год		2021 год	
			на начало отчетного периода	на конец отчетного периода	на начало отчетного периода	на конец отчетного периода
1	2	3	4	5	6	7
1	Общая балансовая стоимость имущества муниципального учреждения, в том числе:	тыс. руб.	2787,5	3219,7	3219,7	8423,4
1.1	приобретенного муниципальным учреждением за счет средств, выделенных учредителем, в том числе:	тыс. руб.	1820,3	2252,5	2252,5	7456,1
1.1.1	недвижимого имущества	тыс. руб.	156,1	156,1	156,1	156,1
1.2	приобретенного муниципальным учреждением за счет доходов, полученных от платных услуг и иной приносящей доход деятельности, в том числе:	тыс. руб.	967,2	967,2	967,2	967,2
1.2.1	недвижимого имущества	тыс. руб.	-	-	-	-

2	Общая балансовая стоимость имущества, закрепленного за муниципальным учреждением на праве оперативного управления, в том числе:	тыс. руб.	2745,6	3094,6	3094,6	7710,4
2.1	недвижимого имущества, всего, из него:	тыс. руб.	156,1	156,1	156,1	156,1
2.1.1	переданного в аренду	тыс. руб.	-	-	-	-
2.1.2	переданного в безвозмездное пользование	тыс. руб.	-	-	-	-
2.2	движимого имущества, всего	тыс. руб.	2589,5	2938,5	2938,5	7554,3
2.3	особо ценного движимого имущества, всего, из него:	тыс. руб.	2314,6	2663,6	2663,6	7174,3
2.3.1	переданного в аренду	тыс. руб.	-	-	-	-
2.3.2	переданного в безвозмездное пользование	тыс. руб.	-	-	-	-
2.4	иного движимого имущества, всего, из него:	тыс. руб.	274,9	274,9	274,9	379,9
2.4.1	переданного в аренду	тыс. руб.	-	-	-	-
2.4.2	переданного в безвозмездное пользование	тыс. руб.	-	-	-	-
3	Общая остаточная стоимость имущества муниципального учреждения, в том числе:	тыс. руб.	624,6	895,2	895,2	4985,9
3.1	приобретенного муниципальным учреждением за счет средств, выделенных учредителем, в том числе:	тыс. руб.	603,3	888,1	895,2	4925,5
3.1.1	недвижимого имущества	тыс. руб.	68,2	64,3	64,3	60,4
3.2	приобретенного муниципальным учреждением за счет доходов, полученных от платных услуг и иной приносящей доход деятельности, в том числе:	тыс. руб.	21,3	7,1	7,1	0,00
3.2.1	недвижимого имущества	тыс. руб.	-	-	-	-
4	Общая остаточная стоимость имущества, закрепленного за муниципальным учреждением на праве оперативного управления, в том числе:	тыс. руб.	624,6	895,2	895,2	4861,8
4.1	недвижимого имущества, всего, из него:	тыс. руб.	68,2	64,3	64,3	60,4
4.1.1	переданного в аренду	тыс. руб.	-	-	-	-
4.1.2	переданного в безвозмездное пользование	тыс. руб.	-	-	-	-
4.2	движимого имущества, всего	тыс. руб.	556,4	830,9	830,9	4801,4
4.3	особо ценного движимого имущества, всего, из него:	тыс. руб.	556,4	830,9	830,9	4801,4
4.3.1	переданного в аренду	тыс. руб.	-	-	-	-
4.3.2	переданного в безвозмездное пользование	тыс. руб.	-	-	-	-
4.4	иного движимого имущества, всего, из него:	тыс. руб.	0,00	0,00	0,00	0,00
4.4.1	переданного в аренду	тыс. руб.	-	-	-	-
4.4.2	переданного в безвозмездное пользование	тыс. руб.	-	-	-	-

## 3.1.2. муниципального казенного учреждения:

N	Наименование показателей	Ед. изм.	2020 год		2021 год	
			на начало отчетного периода	на конец отчетного периода	на начало отчетного периода	на конец отчетного периода
1	2	3	4	5	6	7
1	Общая балансовая стоимость имущества, закрепленного за муниципальным казенным учреждением на праве оперативного управления, в том числе:	тыс. руб.	-	-	-	-
1.1	недвижимого имущества, всего, из него:	тыс. руб.	-	-	-	-
1.1.1	переданного в аренду	тыс. руб.	-	-	-	-
1.1.2	переданного в безвозмездное пользование	тыс. руб.	-	-	-	-
1.2	движимого имущества, всего, из него:	тыс. руб.	-	-	-	-



1.2.1	переданного в аренду	тыс. руб.	-	-	-	-
1.2.2	переданного в безвозмездное пользование	тыс. руб.	-	-	-	-
2	Общая остаточная стоимость имущества, закрепленного за муниципальным казенным учреждением на праве оперативного управления, в том числе:	тыс. руб.	-	-	-	-
2.1	недвижимого имущества, всего, из него:	тыс. руб.	-	-	-	-
2.1.1	переданного в аренду	тыс. руб.	-	-	-	-
2.1.2	переданного в безвозмездное пользование	тыс. руб.	-	-	-	-
2.2	движимого имущества, всего, из него:	тыс. руб.	-	-	-	-
2.2.1	переданного в аренду	тыс. руб.	-	-	-	-
2.2.2	переданного в безвозмездное пользование	тыс. руб.	-	-	-	-

## 3.2. Информация об использовании имущества, закрепленного за муниципальным учреждением:

N	Наименование показателей	Ед. изм.	2020 год		2021 год	
			на начало отчетного периода	на конец отчетного периода	на начало отчетного периода	на конец отчетного периода
1	2	3	4	5	6	7
1	Количество объектов недвижимого имущества, закрепленного за муниципальным учреждением на праве оперативного управления, из них:	ед.	4	4	4	4
1.1	зданий, строений, сооружений	ед.	1	1	1	1
1.2	иных объектов (замощений, заборов и других), в том числе:	ед.	3	3	3	3
1.3	количество неиспользованных объектов недвижимого имущества, из них:	ед.	-	-	-	-
1.3.1	зданий, строений, сооружений	ед.	-	-	-	-
1.3.2	иных объектов (замощений, заборов и других)	ед.	-	-	-	-
2	Количество объектов особо ценного движимого имущества, закрепленного за муниципальным учреждением на праве оперативного управления, в том числе:	ед.	8283	8284	8378	8378
	количество неиспользованных объектов особо ценного движимого имущества	ед.	-	-	-	-
3	Общая площадь объектов недвижимого имущества, закрепленного за муниципальным учреждением на праве оперативного управления, из них:	кв. м	786,29	786,29	786,29	786,29
3.1	зданий, строений, сооружений, в том числе:	кв. м	602,8	602,8	602,8	602,8
3.1.1	переданного в аренду	кв. м	-	-	-	-
3.1.2	переданного в безвозмездное пользование	кв. м	-	-	-	-
3.2	иных объектов (замощений, заборов и других)	кв. м п.м.	11,2 171,99	11,2 171,99	11,2 171,99	11,2 171,99
4	Общая площадь неиспользуемого недвижимого имущества, закрепленного за муниципальным учреждением на праве оперативного управления, в том числе:	кв. м	-	-	-	-
4.1	переданного в аренду	кв. м	-	-	-	-
4.2	переданного в безвозмездное пользование	кв. м	-	-	-	-

5	Объем средств, полученных от сдачи в аренду в установленном порядке имущества, закрепленного за муниципальным учреждением на праве оперативного управления	тыс. руб.	-	-	-	-
---	--	-----------	---	---	---	---

Руководитель муниципального автономного учреждения

\_\_\_\_\_  
(подпись)

Плотникова Н.А. \_\_\_\_\_  
(расшифровка подписи)

Исполнитель (лицо, ответственное за составление отчета)

\_\_\_\_\_  
(подпись)

Анисимова Е.П. \_\_\_\_\_  
(расшифровка подписи)

СОГЛАСОВАН

\_\_\_\_\_  
(начальник департамента имущественных отношений администрации города Перми)

СОГЛАСОВАН

\_\_\_\_\_  
(руководитель муниципального казенного учреждения, осуществляющего функции по ведению бухгалтерского учета)

СОГЛАСОВАН

\_\_\_\_\_  
(руководитель функционального (территориального) органа администрации города Перми, осуществляющего функции и полномочия учредителя)

УТВЕРЖДЕН

Начальник департамента культуры и  
молодежной политики администрации города Перми

« \_\_\_\_\_ » \_\_\_\_\_ 2022 г.

**Отчет о результатах деятельности муниципального учреждения города  
Перми и об использовании закрепленного за ним муниципального  
имущества**

**Муниципальное автономное учреждение дополнительного образования города Перми**

**«Детская музыкальная школа № 6 «Классика»**

(наименование учреждения)

**за период с 01.01.2021 г. по 31.12.2021 г.**

(по состоянию на 01 января года, следующего за отчетным)

**1. Общие сведения об учреждении**

1.1. Сведения об учреждении

Полное наименование	Муниципальное автономное учреждение дополнительного образования города Перми «Детская музыкальная школа № 6 «Классика»
Сокращенное наименование	МАУ ДО «ДМШ № 6 «Классика»
Юридический адрес	614065, Россия, Пермский край, г. Пермь, Шоссе Космонавтов, д. 205а
Фактический адрес	614065, Россия, Пермский край, г. Пермь, Шоссе Космонавтов, д. 205а
Телефон/факс/электронная почта	+7 (342) 2260307/ + 7 (342) 2262459/ musicschool6.perm@mail.ru
Ф.И.О. руководителя, телефон	Каминская Светлана Валерьевна, +7 (342) 2262459
Документ, подтверждающий государственную регистрацию некоммерческой организации (номер, дата выдачи)	Свидетельство о внесении записи в Единый государственный реестр юридических лиц, основной государственный регистрационный номер 102 590 1212 831, дата внесения записи 10 октября 2002 года
Лицензия (номер, дата выдачи, срок действия)	6205 от 29 октября 2018 г., бессрочно
Свидетельство об аккредитации (номер, дата выдачи, срок действия)	нет

1.2. Виды деятельности, осуществляемые учреждением

№	Виды деятельности учреждения	Основание (перечень разрешительных документов, на основании которых учреждение осуществляет деятельность, с указанием номеров, даты выдачи и срока действия)	
		год 2019	год 2020
1	2	3	4
1.	Основные виды деятельности: Реализация следующих образовательных программ: 1. предпрофессиональные программы; 2. общеразвивающие программы	Устав, утвержденный распоряжением начальника департамента культуры и молодежной политики администрации города Перми от 01 марта 2017 г. № СЭД-09-01-05-64 (в ред. от 16.10.2017 № СЭД-059-09-01-05-38, от 03.09.2018 № СЭД-059-09-01-04-34) Лицензия (серия 59Л01 № 0004154 от 29 октября 2018 г., рег. № 6205, бессрочно)	Устав, утвержденный распоряжением начальника департамента культуры и молодежной политики администрации города Перми от 01 марта 2017 г. № СЭД-09-01-05-64 (в ред. от 16.10.2017 № СЭД-059-09-01-05-38, от 03.09.2018 № СЭД-059-09-01-04-34) Лицензия (серия 59Л01 № 0004154 от 29 октября 2018 г., рег. № 6205, бессрочно)

2.	<p>Виды деятельности, не являющиеся основными:</p> <p>1. Подготовка и распространение методической литературы, методических пособий, нотных сборников, дидактических материалов.</p> <p>2. Организация и проведение обучающих семинаров, творческих школ для преподавателей учреждений дополнительного образования в сфере культуры</p> <p>3. Организация и проведение концертов Обучающихся и преподавателей, праздничных и юбилейных мероприятий, творческих встреч.</p> <p>4. Организация и проведение конкурсов и фестивалей районного, городского, регионального, всероссийского и международного уровня.</p> <p>5. Организация и проведение филармонических концертов.</p> <p>6. Изготовление аудио- и видеодисков, видеоклипов, фильмов, аранжировок, оркестровок и сопровождения в формате «минус».</p> <p>7. Предоставление в аренду недвижимого имущества.</p> <p>8. Организация и проведение консультативных занятий с поступающими в Учреждение и выпускниками Учреждения, являющимися абитуриентами организаций, реализующих профессиональные образовательные программы в области искусств.</p> <p>9. Предоставление музыкальных инструментов, звукозаписывающей и звуковоспроизводящей аппаратуры и прочего оборудования для подготовки домашних заданий и концертных выступлений.</p>	<p>Устав, утвержденный распоряжением начальника департамента культуры и молодежной политики администрации города Перми от 01 марта 2017 г. № СЭД-09-01-05-64 (в ред. от 16.10.2017 № СЭД-059-09-01-05-38, от 03.09.2018 №СЭД-059-09-01-04-34) Лицензия (серия 59Л01 № 0004154 от 29 октября 2018 г., рег. № 6205, бессрочно)</p>	<p>Устав, утвержденный распоряжением начальника департамента культуры и молодежной политики администрации города Перми от 01 марта 2017 г. № СЭД-09-01-05-64 (в ред. от 16.10.2017 № СЭД-059-09-01-05-38, от 03.09.2018 №СЭД-059-09-01-04-34) Лицензия (серия 59Л01 № 0004154 от 29 октября 2018 г., рег. № 6205, бессрочно)</p>
----	--	--	--

## 1.3. Функции, осуществляемые учреждением:

№	Наименование функций	Количество штатных единиц, шт.		Доля бюджета учреждения, расходующаяся на осуществление функций, %	
		год 2020	год 2021	год 2020	год 2021
1	2	3	4	5	6
1.	Профильные функции	59,82	59,63	76,64	77,25
2.	Непрофильные функции	6,75	7,50	23,36	22,5

## 1.4. Перечень услуг (работ), оказываемых учреждением:

№	Наименование услуги (работы)	Год 2020	Год 2021	Категория потребителей
1	2	3	4	5
1.	Муниципальные услуги (работы), оказываемые потребителям в соответствии с муниципальным заданием	356 чел./ 130296 чел.-час	356 чел./ 130296 чел.-час	

	Реализация дополнительных общеразвивающих программ	13 чел./ 4758 чел.- час.	3 чел./ 1098 чел.-час.	Физические лица
	Реализация дополнительных предпрофессиональных программ в области искусств	343 чел./ 125538 чел.-час.	353 чел./ 129798 чел.-час.	Физические лица, имеющие необходимые для освоения соответствующей образовательной программы творческие способности и физические данные
2.	Услуги (работы), оказываемые потребителям за плату	48	60	Обучающиеся в возрасте от 1 года. Возраст не ограничен
	Школа раннего развития личности «До-Ми-Солька» (возраст детей – от 1 года до 5 лет; 4 года обучения)	5	7	
	Общее музыкальное развитие (возраст детей – 5 лет; 1 год обучения)	5	7	
	Подготовка детей к школе (возраст детей – 6 лет; 1 год обучения)	8	7	
	Углублённое изучение предметов, не входящих в основной учебный план (возраст детей – от 6 до 14 лет; 1-5 лет обучения)			
	Музыкальный инструмент для подростков (возраст детей – от 14 лет; 2-3 года обучения)	8	17	
	Синтезатор, сольное пение (возраст детей – от 6 до 14 лет; 5 лет обучения)	7	6	
	Второй музыкальный инструмент, сольное пение (возраст детей – от 6 до 14 лет, 1-5 лет обучения)	13	15	
	Музыкальный инструмент для детей, не вошедших по результатам индивидуального отбора (или индивидуального прослушивания) в квоту ученических мест, финансируемых за счет средств бюджета города Перми, ежегодно устанавливаемую Учреждению Учредителем, (возраст поступающих – от 6 лет и 6 месяцев до 14 лет)	2	1	

## 1.5. Информация об установленной и фактической численности работников учреждения:

№	Наименование показателей	Ед. изм.	2020		2021	
			на начало отчетного периода	на конец отчетного периода	на начало отчетного периода	на конец отчетного периода
1	2	3	4	5	6	7
1.	Установленная численность учреждения	штук	69,78	66,57	66,57	67,13
2.	Фактическая численность	штук	69,78	66,57	66,57	67,13
2.1	Количественный состав	человек	49	49	49	51
2.2	Квалификация сотрудников	человек	41	41	41	42
2.2.1	Уровень профессионального образования					
	среднее (полное) общее	человек	2	1	1	0
	среднее профессиональное	человек	8	13	13	8
	высшее профессиональное	человек	39	35	35	34
2.2.2	Стаж работы сотрудников					
	до 1 года	человек	1	2	2	1
	от 1 года до 5 лет	человек	4	4	4	4
	от 5 лет до 10 лет	человек	3	4	4	2

	от 10 лет до 15 лет	человек	4	3	3	7
	свыше 15 лет	человек	37	36	36	37

## 1.6. Информация о среднегодовой численности и средней заработной плате работников учреждения:

№	Наименование показателей	Ед. изм.	Год 2020	Год 2021
1	2	3	4	5
1.	Среднегодовая численность работников учреждения, в том числе:	человек	42,7	42,9
	Руководитель	человек	1	1
	Заместители руководителя	человек	2	2
	Прочий персонал	человек	3,5	3,8
	Основной персонал	человек	36,2	36,1
2.	Средняя заработная плата работников учреждения, в том числе:	руб.	40 223,2	44 604,5
	Руководитель	руб.	90 758,3	113 383,3
	Заместители руководителя	руб.	70 408,3	68 075,0
	Прочий персонал	руб.	22 970,2	26 541,7
	Основной персонал	руб.	38 382,1	43 300,3

## 1.7. Информация об осуществлении муниципальным автономным учреждением деятельности, связанной с выполнением работ или оказанием услуг в соответствии с обязательствами перед страховщиком по обязательному социальному страхованию, и об объеме финансового обеспечения данной деятельности:

№	Наименование услуги (работы)	Объем услуг (работ), Ед. изм.		Объем финансового обеспечения, тыс. руб.	
		год 2020	год 2021	год 2020	год 2021
1	2	3	4	5	6
-	-	-	-	-	-

## 1.8. Информация об объеме финансового обеспечения муниципального автономного учреждения в рамках муниципальных программ, ведомственных целевых программ, утвержденных в установленном порядке:

№	Наименование муниципальных программ, ведомственных целевых программ с указанием нормативного правового акта об их утверждении (в разрезе каждой программы)	Объем финансового обеспечения, тыс. руб.	
		год 2020	год 2021
1	2	3	4
1.	Муниципальная программа «Культура города Перми», утвержденная постановлением администрации города Перми от 19.10.2018 № 795, в том числе в разрезе мероприятий:		
1.1.	Предоставление мер социальной поддержки педагогическим работникам дополнительного образования в области культуры и искусства в соответствии с п.1.4.1.1.4.1 Плана-графика подпрограммы 1.4 «Одаренные дети города Перми» муниципальной программы «Культура города Перми» утвержденной постановлением администрации города Перми от 19.10.2018 №795 и расчетными показателями субсидий на иные цели по предоставлению мер социальной поддержки педагогическим работникам организаций дополнительного образования в области культуры и искусства на 2020 год и плановый период 2021 и 2022 годов, утвержденные постановлением администрации города Перми от 17.10.2019 № 722	1 075,00	
1.2.	Поддержка одаренных детей города Перми, в соответствии с п. 1.4.1.1.2.1 Плана-графика подпрограммы 1.4 «Одаренные дети города Перми» муниципальной программы «Культура города Перми» утвержденной постановлением администрации города Перми от 19.10.2018 №795 и расчетными показателями субсидий на иные цели на популяризацию художественного образования среди жителей на 2019 год и плановый период 2020 и 2021 годов, утвержденные постановлением администрации города Перми от 18.11.2019 № 913	87,00	

1.3.	Приведение в нормативное состояние имущественного комплекса МАУ ДО города Перми «Детская музыкальная школа №6 Классика» (проведение технического обследования, изготовление необходимой документации, осуществление технического и авторского надзора, реализация кластера безопасности, приобретение необходимого оборудования и мебели, инвентаря и материальных запасов) в соответствии с п. 1.3.1.1.1.1 Плана-графика подпрограммы 1.3 «Приведение в нормативное состояние подведомственных учреждений департамента культуры и молодежной политики администрации города Перми» муниципальной программы «Культура города Перми» от 19.10.2018 № 795 и расчетные показатели субсидий на иные цели в части выполнения предписаний надзорных органов, приведения в нормативное состояние и улучшения материально-технического обеспечения на 2020 год и плановый период 2021 и 2022 годов, утвержденные постановлением администрации города Перми от 21.10.2019 № 753	2 092,70	
1.4.	Оплата труда педагогическим работникам муниципальных учреждений, в соответствии с п. 1.4.1.1.6.1 Плана-графика подпрограммы 1.4 «Одаренные дети города Перми» муниципальной программы «Культура города Перми» утвержденной постановлением администрации города Перми от 19.10.2018 №795 и расчетными показателями субсидий на иные цели на повышение фонда оплаты труда на 2020 год, утвержденные постановлением администрации города Перми от 15.12.2020 № 1264	1 015,63	
1.5.	Предоставление мер социальной поддержки руководителям и педагогическим работникам учреждений дополнительного образования в сфере культуры города Перми, в соответствии с п.1.4.1.1.4.1 Плана-графика подпрограммы 1.4 «Одаренные дети города Перми» муниципальной программы «Культура города Перми» утвержденной постановлением администрации города Перми от 19.10.2018 №795 и размерами субсидий на иные цели на предоставление мер социальной поддержки руководителям и педагогическим работникам образовательных учреждений на 2021 год и плановый период 2022 и 2023 годов, утвержденные постановлением администрации города Перми от 19.10.2020 № 1044		1 247, 41
1.6.	Поддержка одаренных детей города Перми в соответствии с п. 1.4.1.1.2.1 Плана-графика подпрограммы 1.4 «Одаренные дети города Перми» муниципальной программы «Культура города Перми» утвержденной постановлением администрации города Перми от 19.10.2018 №795 и размерами субсидий на иные цели на популяризацию художественного образования среди жителей на 2021 год и плановый период 2022 и 2023 годов, утвержденные постановлением администрации города Перми от 16.10.2020 № 1018		119, 45
1.7.	Предоставление работникам муниципальных учреждений культуры и молодежной политики города Перми путевок на санаторно-курортное лечение и оздоровление, в соответствии с п.1.1.1.1.5.2 плана-графика подпрограммы 1.1 «Оказание дополнительных мер социальной помощи и поддержки, содействие в получении социальных услуг отдельным категориям граждан» муниципальной программы «Социальная поддержка и обеспечение семейного благополучия населения города Перми», утвержденной постановлением администрации города Перми от 18.10.2018 № 764: - законом Пермского края от 04.09.2017 № 121-ПК «Об обеспечении работников государственных и муниципальных учреждений Пермского края путевками на санаторно-курортное лечение и оздоровление» - постановлением администрации города Перми от 14.03.2018 № 137 «Об утверждении порядка обеспечения работников муниципальных учреждений города Перми путевками на санаторно-курортное лечение и оздоровление и Порядка взаимодействия участников системы обеспечения работников муниципальных учреждений города Перми путевками на санаторно-курортное лечение и оздоровление» - Размерами субсидий на иные цели на обеспечение работников бюджетной сферы Пермского края путевками на санаторно-курортное лечение и оздоровление на 2021 и плановый период 2022 и 2023 годов, утвержденными постановлением администрации города Перми от 19.10.2020 №1038		42,18

1.8.	Количество учреждений, в которых проводятся мероприятия по повышению заработной платы в соответствии с п. 1.4.1.1.6.1 Плана-графика подпрограммы 1.4. «Одаренные дети города Перми» муниципальной программы «Культура города Перми» утвержденной постановлением администрации города Перми от 19.10.2018 № 795; и размерами субсидий на иные цели на повышение фонда оплаты труда на 2021 год, утвержденными постановлением администрации города Перми от 29.09.2021 №773		4 586, 49
------	---	--	-----------

## 1.9. Состав наблюдательного совета учреждения

№	Фамилия, имя, отчество	Должность	Правовой акт о назначении членов наблюдательного совета (вид, дата, №, наименование)	Срок полномочий
1	2	3	4	5
1.	Анущенко Наталья Аркадьевна	Представитель родительской общественности	Приказ начальника департамента культуры и молодёжной политики администрации города Перми от 19.02.2021 г. № 059-09-01-05-36 «О создании наблюдательного совета муниципального автономного учреждения дополнительного образования города Перми «Детская музыкальная школа № 6 «Классика»»	на три года
2.	Бученкова Екатерина Дмитриевна	Главный специалист сектора художественного образования отдела по культуре и дополнительному образованию департамента культуры и молодёжной политики администрации города Перми	Приказ начальника департамента культуры и молодёжной политики администрации города Перми от 19.02.2021 г. № 059-09-01-05-36 «О создании наблюдательного совета муниципального автономного учреждения дополнительного образования города Перми «Детская музыкальная школа № 6 «Классика»»	на три года
3.	Маштакова Наталья Николаевна	Преподаватель МАУ ДО «ДМШ № 6 «Классика»	Приказ начальника департамента культуры и молодёжной политики администрации города Перми от 19.02.2021 г. № 059-09-01-05-36 «О создании наблюдательного совета муниципального автономного учреждения дополнительного образования города Перми «Детская музыкальная школа № 6 «Классика»»	на три года
4.	Филиппова Елена Анатольевна	Преподаватель МАУ ДО «ДМШ № 6 «Классика»	Приказ начальника департамента культуры и молодёжной политики администрации города Перми от 19.02.2021 г. № 059-09-01-05-36 «О создании наблюдательного совета муниципального автономного учреждения дополнительного образования города Перми «Детская музыкальная школа № 6 «Классика»»	на три года
5.	Николаева Екатерина Сергеевна	Бухгалтер ООО «Велс»	Приказ начальника департамента культуры и молодёжной политики администрации города Перми от 19.02.2021 г. № 059-09-01-05-36 «О создании наблюдательного совета муниципального автономного учреждения дополнительного образования города Перми «Детская музыкальная школа № 6 «Классика»»	на три года



6.	Сорожкина Ольга Анатольевна	Главный специалист отдела предприятий и учреждений департамента имущественных отношений администрации города Перми	Приказ начальника департамента культуры и молодёжной политики администрации города Перми от 19.02.2021 г. № 059-09-01-05-36 «О создании наблюдательного совета муниципального автономного учреждения дополнительного образования города Перми «Детская музыкальная школа № 6 «Классика»»	на три года
----	-----------------------------	--	---	-------------

## 2. Результат деятельности муниципального учреждения

### 2.1. Изменение балансовой (остаточной) стоимости нефинансовых активов:

№	Наименование показателей	Ед. изм.	Год 2020	Год 2021	Изменение стоимости нефинансовых активов, %
1	2	3	4	5	6
1.	Балансовая стоимость нефинансовых активов	тыс.руб.	19 419,8	19 613,1	+1%
2.	Остаточная стоимость нефинансовых активов	тыс.руб.	10 094,8	9 304,7	-8,5%

### 2.2. Общая сумма выставленных требований в возмещение ущерба по недостачам и хищениям:

№	Наименование показателей	Ед. изм.	Год 2020	Год 2021
1	2	3	4	5
1.	Общая сумма выставленных требований в возмещение ущерба по недостачам и хищениям	тыс.руб.	-	-
	в том числе:			
1.1.	материальных ценностей	тыс.руб.	-	-
1.2.	денежных средств	тыс.руб.	-	-
1.3.	от порчи материальных ценностей	тыс.руб.	-	-

### 2.3. Изменение дебиторской и кредиторской задолженности в разрезе поступлений (выплат):

№	Наименование показателей	Ед. изм.	Год 2020	Год 2021	Изменение суммы задолженности относительно предыдущего отчетного года, %	Причины образования просроченной кредиторской задолженности, дебиторской задолженности, нереальной к взысканию
1	2	3	4	5	6	7
1.	Сумма дебиторской задолженности, в том числе:	тыс. руб.	276,7	4 517,0	+1632%	х
1.1.	в разрезе поступлений	тыс. руб.	0,0	4 294,3	+100%	х
	рыночные продажи услуг	тыс. руб.	0,0	0,0	-	х
1.2.	в разрезе выплат		276,7	222,7	-20%	х
	начисления на выплаты по оплате труда	тыс. руб.	251,2	187,1	-25%	х
	услуги связи	тыс. руб.	1,3	0,0	-100%	х
	коммунальные услуги	тыс. руб.	0,6	1,2	+110%	х
	прочие работы, услуги	тыс. руб.	0,5	0,0	-100%	х
	работы, услуги по содержанию имущества	тыс. руб.	14,3	11,0	-23%	х
	увеличение стоимости материальных запасов	тыс. руб.	2,1	0,0	-100%	х

	оплата труда	тыс. руб.	6,7	23,4	+250%	x
2.	Нереальная к взысканию дебиторская задолженность	тыс. руб.	0,0	0,0	-	-
3.	Сумма кредиторской задолженности, в том числе:	тыс. руб.	0,0	1 058,0	+105800%	-
	в разрезе выплат	тыс. руб.	0,0	1 058,0	+105800%	-
	Приносящая доход деятельность (собственные доходы учреждения)	тыс. руб.	0,0	8,9	+890%	-
	Субсидии на выполнение государственного (муниципального) задания	тыс. руб.	0,0	1 049,1	+104910%	-
4.	Просроченная кредиторская задолженность	тыс. руб.	0,0	0,0	-	-

## 2.4. Информация о суммах доходов, полученных учреждением от оказания платных услуг (выполнения работ):

№	Наименование показателей	Ед. изм.	Год 2020		Год 2021	
			план	факт	план	факт
1	2	3	4	5	6	7
1	Сумма доходов, полученных от оказания платных услуг (выполнения работ), в том числе:	тыс. руб.	1 680,1	1 714,8	1 697,6	1 706,5
1.1	частично платных, из них по видам услуг (работ):	тыс. руб.	0,0	0,0	0,0	0,0
1.2	полностью платных, из них по видам услуг (работ):	тыс. руб.	1680,1	1 714,8	1 697,6	1 706,5
	рыночные продажи услуг	тыс. руб.	1680,1	1 714,8	1 697,6	1 706,5
2	Сумма доходов, полученных при осуществлении основных видов деятельности сверх муниципального задания, в том числе:	тыс. руб.	0,0	0,0	0,0	0,0
3	Сумма доходов, полученных при осуществлении иных видов деятельности, в том числе:	тыс. руб.	0,0	0,0	0,0	0,0

## 2.5. Информация об исполнении муниципального задания учредителя:

№	Наименование услуги (работы)	Объем услуг (работ), ед. изм.				Объем финансового обеспечения, тыс. руб.				Объем услуг (работ), оказанных сверх муниципального задания, ед. изм.	
		план		факт		план		факт			
		год 2020	год 2021	год 2020	год 2021	год 2020	год 2021	год 2020	год 2021	год 2020	год 2021
1	2	3	4	5	6	7	8	9	10	11	12
1	<b>Всего</b>	<b>356/ 130296 чел./ час</b>	<b>356/ 130296 чел./ час</b>	<b>356/ 130296 чел./ час</b>	<b>356/ 130296 чел./ час</b>	<b>25321,90</b>	<b>24861,40</b>	<b>25003,90</b>	<b>24861,40</b>	<b>0</b>	<b>0</b>
2	Реализация дополнительных общеразвивающих программ	15 чел./5490 чел.-час	5 чел./1830 чел.-час	13 чел./4758 чел.-час	3 чел./1098 чел.-час	1007,30	330,4	857,00	330,4	0	0
3	Реализация дополнительных предпрофессиональных программ в области искусств	341 чел./124806 чел.-час	351 чел./128466 чел.-час	343 чел./125538 чел.-час	353 чел./129798 чел.-час	24314,60	24531,0	24146,90	24531,0	0	0

2.6. Информация о ценах (тарифах) на платные услуги (работы), оказываемые потребителям (в динамике в течение отчетного года):

№	Наименование услуги (работы)	Ед. изм.	Цены (тарифы) на платные услуги (работы), оказываемые потребителям																							
			Год 2021																							
			план												факт											
январь	февраль	март	апрель	май	июнь	июль	август	сентябрь	октябрь	ноябрь	декабрь	январь	февраль	март	апрель	май	июнь	июль	август	сентябрь	октябрь	ноябрь	декабрь			
1	2	3	4	5	6	7	8	9	10	11	12	13	14	15	16	17	18	19	20	21	22	23	24	25	26	27
1.	Образоват. программа «Раннего развития личности «До-Ми-Солька» 2 часа	Руб.	2 000	2 000	2 000	2 000	2 000	0	0	0	2 000	2 000	2 000	2 000	2 000	2 000	2 000	2 000	2 000	0	0	0	1 500	1 500	1 500	1 500
2.	Образоват. программа «Музыкальный английский» 2 часа	Руб.	2 000	2 000	2 000	2 000	2 000	0	0	0	2 000	2 000	2 000	2 000	2 000	2 000	2 000	2 000	2 000	0	0	0	2 000	2 000	2 000	2 000
3.	Образоват. программа «Группы общего музыкального развития» 3 часа	Руб.	2 800	2 800	2 800	2 800	2 800	0	0	0	2 800	2 800	2 800	2 800	2 800	2 800	2 800	2 800	2 800	0	0	0	2 800	2 800	2 800	2 800
4.	Образоват. программа «Музыкальный инструмент» (подготов. класс) 5,5 час.	Руб.	4 100	4 100	4 100	4 100	4 100	0	0	0	4 100	4 100	4 100	4 100	4 100	4 100	4 100	4 100	4 100	0	0	0	4 100	4 100	4 100	4 100
5.	Образоват. программа «Музыкальный инструмент» 5,5 часа	Руб.	4 300	4 300	4 300	4 300	4 300	0	0	0	4 300	4 300	4 300	4 300	4 300	4 300	4 300	4 300	4 300	0	0	0	4 300	4 300	4 300	4 300
6.	Образоват. программа «Музыкальный инструмент. Спец. курс для подростков и взрослых»:																									
	без теоретического цикла 1 ч	Руб.	2 300	2 300	2 300	2 300	2 300	0	0	0	2 300	2 300	2 300	2 300	2 300	2 300	2 300	2 300	2 300	0	0	0	2 300	2 300	2 300	2 300
	без теоретического цикла 2 ч	Руб.	2 900	2 900	2 900	2 900	2 900	0	0	0	2 900	2 900	2 900	2 900	2 900	2 900	2 900	2 900	2 900	0	0	0	2 900	2 900	2 900	2 900
	с теоретическим циклом 1 ч	Руб.	2 900	2 900	2 900	2 900	2 900	0	0	0	2 900	2 900	2 900	2 900	2 900	2 900	2 900	2 900	2 900	0	0	0	2 900	2 900	2 900	2 900
	с теоретическим циклом 2 ч	Руб.	3 000	3 000	3 000	3 000	3 000	0	0	0	3 000	3 000	3 000	3 000	3 000	3 000	3 000	3 000	3 000	0	0	0	3 000	3 000	3 000	3 000



	Подготовка детей к школе (возраст детей – 6 лет; 1 год обучения)	чел.	14	8	8	7
	Музыкальный инструмент для подростков (возраст детей – от 14 лет; 2-3 года обучения)	чел.	6	8	8	17
	Синтезатор, сольное пение (возраст детей – от 6 до 14 лет; 5 лет обучения)	чел.	11	7	7	6
	Второй музыкальный инструмент, сольное пение (возраст детей – от 6 до 14 лет, 1-5 лет обучения)	чел.	26	13	13	15
	Музыкальный инструмент для детей, не вошедших по результатам индивидуального отбора (или индивидуального прослушивания) в квоту ученических мест, финансируемых за счет средств бюджета города Перми, ежегодно устанавливаемую Учреждению Учредителем, (возраст поступающих – от 6 лет и 6 месяцев до 14 лет)	чел.	5	2	2	1
2.	Средняя стоимость получения частично платных услуг для потребителей, в том числе по видам услуг (работ):	руб.	0	0	0	0
3.	Средняя стоимость получения платных услуг для потребителей, в том числе по видам услуг (работ):	руб.	2 680,00	2 680,00	2 846,11	2 801,67
	полностью платными, из них по видам услуг (работ):					
	Школа раннего развития личности «До-Ми-Солька» (возраст детей – от 1 года до 5 лет; 4 года обучения)	руб.	1 850,00	1 850,00	2 000,00	1 777,80
	Общее музыкальное развитие (возраст детей – 5 лет; 1 год обучения)	руб.	2 650,00	2 650,00	2 800,00	2 800,00
	Подготовка детей к школе (возраст детей – 6 лет; 1 год обучения)	руб.	3 950,00	3 950,00	4 100,00	4 100,00
	Музыкальный инструмент для подростков (возраст детей – от 14 лет; 2-3 года обучения)	руб.	2 683,33	2 683,33	2 775,00	2 775,00
	Дополнительная образовательная услуга (музыкальный инструмент, вокал)	руб.	2 266,67	2 266,67	2 555,56	2 555,56

## 2.8. Информация о жалобах потребителей:

№	Виды зарегистрированных жалоб	Количество жалоб		Принятые меры по результатам рассмотрения жалоб
		год 2020	год 2021	
1	2	3	4	5
1.	Жалобы потребителей, поступившие в учреждение	-	-	-
2.	Жалобы потребителей, поступившие учредителю	-	-	-
3.	Жалобы потребителей, поступившие Главе города Перми	-	-	-
4.	Жалобы потребителей, поступившие губернатору Пермского края	-	-	-
5.	Жалобы потребителей, поступившие в прокуратуру города Перми	-	-	-

2.9. Информация о суммах кассовых и плановых поступлений (с учетом возвратов) и выплат (с учетом восстановленных кассовых выплат), предусмотренных планом финансово-хозяйственной деятельности учреждения:

№	Наименование показателей	Ед. изм.	Год 2020	Год 2021
1	2	3	4	5
1.	Суммы плановых поступлений (с учетом возвратов), в том числе:	тыс. руб.	30 954,3	32 713,7
	в разрезе поступлений	тыс. руб.	30 954,3	32 713,7
1.1.	Субсидии на исполнение муниципального задания	тыс. руб.	25 003,9	24 861,4
1.2.	Субсидии на иные цели	тыс. руб.	4 270,3	5 995,5
1.3.	Собственные доходы, в том числе:	тыс. руб.	1 680,1	1 856,8
	<i>рыночные продажи услуг</i>	<i>тыс. руб.</i>	1 523,0	1 697,6
	<i>безвозмездные поступления</i>	<i>тыс. руб.</i>	157,1	159,2
2.	Суммы кассовых поступлений (с учетом возвратов), в том числе:	тыс. руб.	30 989,0	32 723,8
	в разрезе поступлений	тыс. руб.	30 989,0	32 723,8
2.1.	Субсидии на исполнение муниципального задания	тыс. руб.	25 003,9	24 861,4
2.2.	Субсидии на иные цели	тыс. руб.	4 270,3	5 995,5
2.3.	Собственные доходы, в том числе:	тыс. руб.	1 714,8	1 866,7
	<i>рыночные продажи услуг</i>	<i>тыс. руб.</i>	1 517,1	1 706,5
	<i>безвозмездные поступления</i>	<i>тыс. руб.</i>	197,7	160,2
3.	Суммы плановых выплат (с учетом восстановленных кассовых выплат), в том числе:	тыс. руб.	31 585,6	33 604,9
	в разрезе выплат	тыс. руб.	31 585,6	33 604,9
3.1.	Субсидии на исполнение муниципального задания	тыс. руб.	25 274,1	25 290,0
	<i>заработная плата</i>	<i>тыс. руб.</i>	17 588,0	17 630,1
	<i>прочие выплаты</i>	<i>тыс. руб.</i>	0,3	125,1
	<i>начисления на выплаты по оплате труда</i>	<i>тыс. руб.</i>	5 629,2	5 348,5
	<i>услуги связи</i>	<i>тыс. руб.</i>	68,1	74,1
	<i>коммунальные услуги</i>	<i>тыс. руб.</i>	394,9	573,4
	<i>работы, услуги по содержанию имущества</i>	<i>тыс. руб.</i>	666,2	838,3
	<i>прочие работы, услуги</i>	<i>тыс. руб.</i>	451,1	442,1
	<i>прочие расходы</i>	<i>тыс. руб.</i>	149,7	123,3
	<i>страхование</i>	<i>тыс. руб.</i>	15,0	15,0
	<i>увеличение стоимости основных средств</i>	<i>тыс. руб.</i>	179,7	12,5
	<i>увеличение стоимости материальных запасов</i>	<i>тыс. руб.</i>	131,9	107,6
3.2.	Субсидии на иные цели	тыс. руб.	4 270,3	5 995,5
	<i>заработная плата</i>	<i>тыс. руб.</i>	1 599,5	4 438,6
	<i>прочие выплаты</i>	<i>тыс. руб.</i>	0,0	60,0
	<i>начисления на выплаты по оплате труда</i>	<i>тыс. руб.</i>	491,1	1 335,2
	<i>работы, услуги по содержанию имущества</i>	<i>тыс. руб.</i>	1 701,5	0,0
	<i>прочие работы, услуги</i>	<i>тыс. руб.</i>	52,2	104,5
	<i>пособия по социальной помощи населению</i>	<i>тыс. руб.</i>	0,0	42,2
	<i>прочие расходы</i>	<i>тыс. руб.</i>	0,0	0,0
	<i>увеличение стоимости основных средств</i>	<i>тыс. руб.</i>	391,2	0,0
	<i>увеличение стоимости материальных запасов</i>	<i>тыс. руб.</i>	34,8	15,0
3.3.	Собственные доходы, в том числе:	тыс. руб.	2 041,2	2 319,0
	<i>заработная плата</i>	<i>тыс. руб.</i>	861,1	950,2
	<i>начисления на выплаты по оплате труда</i>	<i>тыс. руб.</i>	266,9	287,0
	<i>услуги связи</i>	<i>тыс. руб.</i>	2,0	2,0
	<i>транспортные услуги</i>	<i>тыс. руб.</i>	8,0	7,2
	<i>коммунальные услуги</i>	<i>тыс. руб.</i>	202,0	243,3
	<i>работы, услуги по содержанию имущества</i>	<i>тыс. руб.</i>	5,0	17,9
	<i>прочие работы, услуги</i>	<i>тыс. руб.</i>	609,7	332,1
	<i>прочие расходы</i>	<i>тыс. руб.</i>	35,7	183,6
	<i>увеличение стоимости основных средств</i>	<i>тыс. руб.</i>	0,0	203,3
	<i>увеличение стоимости материальных запасов</i>	<i>тыс. руб.</i>	50,8	92,4
4.	Суммы кассовых выплат (с учетом восстановленных кассовых выплат), в том числе:	тыс. руб.	30 697,7	32 883,3

	в разрезе выплат	тыс. руб.	30 697,7	32 883,3
4.1.	Субсидии на исполнение муниципального задания	тыс. руб.	24 845,5	25 045,7
	заработная плата	тыс. руб.	17 585,2	17 620,8
	прочие выплаты	тыс. руб.	0,3	125,1
	начисления на выплаты по оплате труда	тыс. руб.	5 290,2	5 279,2
	услуги связи	тыс. руб.	66,0	66,5
	коммунальные услуги	тыс. руб.	394,6	524,6
	работы, услуги по содержанию имущества	тыс. руб.	664,4	795,1
	прочие работы, услуги	тыс. руб.	450,6	376,1
	прочие расходы	тыс. руб.	149,7	123,3
	страхование	тыс. руб.	15,0	15,0
	увеличение стоимости основных средств	тыс. руб.	104,7	12,5
	увеличение стоимости материальных запасов	тыс. руб.	124,8	107,5
4.2.	Субсидии на иные цели	тыс. руб.	4 238,6	5 949,1
	заработная плата	тыс. руб.	1 571,4	4 402,7
	прочие выплаты	тыс. руб.	0	55,4
	начисления на выплаты по оплате труда	тыс. руб.	487,5	1 329,3
	работы, услуги по содержанию имущества	тыс. руб.	1 701,5	0,0
	прочие работы, услуги	тыс. руб.	52,2	104,5
	пособия по социальной помощи населению	тыс. руб.	0	42,2
	прочие расходы	тыс. руб.	0	0,0
	увеличение стоимости основных средств	тыс. руб.	391,2	0,0
	увеличение стоимости материальных запасов	тыс. руб.	34,8	15,0
4.3.	Собственные доходы, в том числе:	тыс. руб.	1 613,6	1 888,5
	заработная плата	тыс. руб.	859,5	859,0
	начисления на выплаты по оплате труда	тыс. руб.	266,9	248,8
	услуги связи	тыс. руб.	0,2	0,9
	транспортные услуги	тыс. руб.	8,0	7,2
	коммунальные услуги	тыс. руб.	166,8	186,6
	работы, услуги по содержанию имущества	тыс. руб.	0,7	0,0
	прочие работы, услуги	тыс. руб.	241,8	256,7
	прочие расходы	тыс. руб.	28,6	108,3
	увеличение стоимости основных средств	тыс. руб.	0,0	154,8
	увеличение стоимости материальных запасов	тыс. руб.	41,2	66,2

2.10. Информация о показателях кассового исполнения бюджетной сметы учреждения и показателях доведенных учреждению лимитов бюджетных обязательств:

№	Наименование расходов	Ед. изм.	КБК	Утверждено лимитов бюджетных обязательств	Кассовый расход	% исполнения
1	2	3	4	5	6	7

2.11. Информация об общей сумме прибыли муниципального автономного учреждения после налогообложения в отчетном периоде:

№	Наименование показателей	Ед. изм.	Год 2020		Год 2021	
			план	факт	план	факт
1	2	3	4	5	6	7
1.	Общая сумма прибыли муниципального автономного учреждения после налогообложения в отчетном периоде, всего, в том числе:	тыс.руб.	0,0	0,0	0,0	0,0
1.1.	сумма прибыли после налогообложения, образовавшаяся в связи с оказанием муниципальным автономным учреждением частично платных услуг (работ)	тыс.руб.	0,0	0,0	0,0	0,0
1.2.	сумма прибыли после налогообложения, образовавшаяся в связи с оказанием муниципальным автономным учреждением платных услуг (работ)	тыс.руб.	0,0	0,0	0,0	0,0

### 3. Об использовании имущества, закрепленного за муниципальным автономным учреждением

3.1. Информация об общей стоимости недвижимого и движимого имущества муниципального учреждения:

3.1.1. муниципального автономного учреждения, муниципального бюджетного учреждения:

№	Наименование показателей	Ед. изм.	Год 2020		Год 2021	
			на начало отчетного периода	на конец отчетного периода	на начало отчетного периода	на конец отчетного периода
1	2	3	4	5	6	7
1.	Общая балансовая стоимость имущества муниципального учреждения, в том числе:	тыс. руб.	13 167,8	19 419,8	19 419,8	19 613,1
1.1.	приобретенного муниципальным учреждением за счет средств, выделенных учредителем, в том числе:	тыс. руб.	10 364,4	10 860,3	10 860,3	16 602,5
1.1.1.	недвижимого имущества	тыс. руб.	7 623,1	7 623,1	7 623,1	7 623,1
1.2.	приобретенного муниципальным учреждением за счет доходов, полученных от платных услуг и иной приносящей доход деятельности, в том числе:	тыс. руб.	2 803,3	2 803,3	2 803,3	3 010,7
1.2.1.	недвижимого имущества	тыс. руб.	0,0	0,0	0,0	0,0
2.	Общая балансовая стоимость имущества, закрепленного за муниципальным учреждением на праве оперативного управления, в том числе:	тыс. руб.	11 530,4	12 067,8	12 067,8	12 067,8
2.1.	недвижимого имущества, всего, из него:	тыс. руб.	7 623,1	7 623,1	7 623,1	7 623,1
2.1.1.	переданного в аренду	тыс. руб.	0,0	0,0	0,0	0,0
2.1.2.	переданного в безвозмездное пользование	тыс. руб.	0,0	0,0	0,0	0,0
2.2.	движимого имущества, всего	тыс. руб.	3 907,3	4 444,7	4 444,7	4 444,7
2.3.	особо ценного движимого имущества, всего, из него:	тыс. руб.	2 087,7	2 489,7	2 489,7	2 489,7
2.3.1.	переданного в аренду	тыс. руб.	0,0	0,0	0,0	0,0
2.3.2.	переданного в безвозмездное пользование	тыс. руб.	0,0	0,0	0,0	0,0
2.4.	иного движимого имущества, всего, из него:	тыс. руб.	1 819,6	1 955,0	1 955,0	1 955,0
2.4.1.	переданного в аренду	тыс. руб.	0,0	0,0	0,0	0,0
2.4.2.	переданного в безвозмездное пользование	тыс. руб.	0,0	0,0	0,0	0,0
3.	Общая остаточная стоимость имущества муниципального учреждения, в том числе:	тыс. руб.	4 217,6	10 094,8	10 094,8	9 304,7
3.1.	приобретенного муниципальным автономным учреждением за счет средств, выделенных учредителем, в том числе:	тыс. руб.	3 627,6	9 585,3	9 585,3	8 746,7
3.1.1.	недвижимого имущества	тыс. руб.	3 285,3	3 197,6	3 197,6	3 110,0



3.2.	приобретенного муниципальным учреждением за счет доходов, полученных от платных услуг и иной приносящей доход деятельности, в том числе:	тыс. руб.	589,9	509,5	509,5	558,0
3.2.1.	недвижимого имущества	тыс. руб.	0,0	0,0	0,0	0,0
4.	Общая остаточная стоимость имущества, закрепленного за муниципальным автономным учреждением на праве оперативного управления, в том числе:	тыс. руб.	3 667,1	3 858,6	3 858,6	3 716,4
4.1.	недвижимого имущества, всего, из него:	тыс. руб.	3 285,3	3 197,6	3 197,6	3 110,0
4.1.1.	переданного в аренду	тыс. руб.	0,0	0,0	0,0	0,0
4.1.2.	переданного в безвозмездное пользование	тыс. руб.	0,0	0,0	0,0	0,0
4.2.	движимого имущества, всего	тыс. руб.	381,8	661,0	661,0	606,4
4.3.	особо ценного движимого имущества, всего, из него:	тыс. руб.	345,9	628,1	628,1	576,4
4.3.1.	переданного в аренду	тыс. руб.	0,0	0,0	0,0	0,0
4.3.2.	переданного в безвозмездное пользование	тыс. руб.	0,0	0,0	0,0	0,0
4.4.	иного движимого имущества, всего, из него:	тыс. руб.	35,9	32,9	32,9	30,0
4.4.1.	переданного в аренду	тыс. руб.	0,0	0,0	0,0	0,0
4.4.2.	переданного в безвозмездное пользование	тыс. руб.	0,0	0,0	0,0	0,0

## 3.2. Информация об использовании имущества, закрепленного за муниципальным учреждением:

№	Наименование показателей	Ед. изм.	Год 2020		Год 2021	
			на начало отчетного периода	на конец отчетного периода	на начало отчетного периода	на конец отчетного периода
1	2	3	4	5	6	7
1.	Количество объектов недвижимого имущества, закрепленного за муниципальным автономным учреждением на праве оперативного управления, из них:	ед.	5	5	5	5
1.1.	зданий, строений, сооружений	ед.	4	4	4	4
1.2.	иных объектов (замощений, заборов и других). в том числе:	ед.	1	1	1	1
1.3.	количество неиспользованных объектов недвижимого имущества, из них:	ед.	0	0	0	0
1.3.1.	зданий, строений, сооружений	ед.	0	0	0	0
1.3.2.	иных объектов (замощений, заборов и других)	ед.	0	0	0	0
2.	Количество объектов особо ценного движимого имущества, закрепленного за муниципальным учреждением на праве оперативного управления, в том числе:	ед.	68	70	70	70
	количество неиспользованных объектов особо ценного движимого имущества	ед.	0	0	0	0
3.	Общая площадь объектов недвижимого имущества, закрепленного за муниципальным автономным учреждением на праве оперативного управления, из них:	кв.м	1 578,29	1 578,29	1 578,29	1 578,29

3.1.	зданий, строений, сооружений, в том числе:	кв.м	1 288,9	1 288,9	1 288,9	1 288,9
3.1.1.	переданного в аренду	кв.м	0	0	0	0
3.1.2.	переданного в безвозмездное пользование	кв.м	0	0	0	0
3.2.	иных объектов (замощений, заборов и других)	кв.м	289,39	289,39	289,39	289,39
4.	Общая площадь неиспользуемого недвижимого имущества, закрепленного за муниципальным автономным учреждением на праве оперативного управления, в том числе:	кв.м	0	0	0	0
4.1.	переданного в аренду	кв.м	0	0	0	0
4.2.	переданного в безвозмездное пользование	кв.м	0	0	0	0
5.	Объем средств, полученных от сдачи в аренду в установленном порядке имущества, закрепленного за муниципальным автономным учреждением на праве оперативного управления	тыс. руб.	0,0	0,0	0,0	0,0

Руководитель муниципального автономного учреждения

С.В. Каминская

\_\_\_\_\_

(подпись)

\_\_\_\_\_

(расшифровка подписи)

Исполнитель (лицо, ответственное за составление отчета)

С.В. Каминская

\_\_\_\_\_

(подпись)

\_\_\_\_\_

(расшифровка подписи)

СОГЛАСОВАН

\_\_\_\_\_

(начальник департамента имущественных отношений администрации города Перми)

СОГЛАСОВАН

\_\_\_\_\_

(руководитель муниципального казенного учреждения, осуществляющего функции по ведению бухгалтерского учета)

СОГЛАСОВАН

\_\_\_\_\_

(руководитель функционального (территориального) органа администрации города Перми, осуществляющего функции и полномочия учредителя)

Отчет о результатах деятельности муниципального учреждения города Перми \_\_\_\_\_ за период \_\_\_\_\_

\_\_\_\_\_

(наименование учреждения)

с \_\_\_\_\_ по \_\_\_\_\_

опубликованный ранее в печатном средстве массовой информации «Официальный бюллетень органов местного самоуправления муниципального образования город Пермь» от № \_\_\_\_\_, на официальном сайте муниципального образования город Пермь в информационно-телекоммуникационной сети Интернет, считать недействительным.\*

УТВЕРЖДЕН  
Председатель комитета по физической культуре и  
спорту администрации города Перми

С.В. Сапегин

**Отчет**  
**о результатах деятельности муниципального учреждения города Перми**  
**и об использовании закрепленного за ним муниципального имущества**  
**МАУ «СШОР по дзюдо г.Перми «Пермский Кодокан»**  
**(наименование учреждения)**  
**за период с 01.01.2021 г. по 31.12.2021 г.**  
**(по состоянию на 1 января года, следующего за отчетным)**

**1. Общие сведения об учреждении**

1.1. Сведения об учреждении:

Полное наименование	Муниципальное автономное учреждение «Спортивная школа олимпийского резерва по дзюдо г. Перми «Пермский Кодокан»
Сокращенное наименование	МАУ «СШОР по дзюдо г.Перми «Пермский Кодокан»
Юридический адрес	614016, г. Пермь, ул. Революции, 60, оф. 44
Фактический адрес	614016, г. Пермь, ул. Революции, 60, оф. 44
Телефон/факс/электронная почта	(342) 239-29-42, judo--sambo@mail.ru
Ф.И.О. руководителя, телефон	Кашипов Радик Анварович, 239-29-42
Документ, подтверждающий государственную регистрацию некоммерческой организации (номер, дата выдачи)	Свидетельство Серия 59 № 004348242 от 05 августа 2011 г.
Лицензия (номер, дата выдачи, срок действия)	
Свидетельство об аккредитации (номер, дата выдачи, срок действия)	Серия АА № 023514 от 13 января 2004 г.

1.2. Виды деятельности, осуществляемые учреждением:

№	Виды деятельности учреждения	Основание (перечень разрешительных документов, на основании которых учреждение осуществляет деятельность, с указанием номеров, даты выдачи и срока действия)	
		2020 год	2021 год
1	2	3	4
1	Основные виды деятельности: Реализация программ спортивной подготовки по олимпийским видам спорта Реализация программ спортивной подготовки по неолимпийским видам спорта Обеспечение доступа к объектам спорта Организация и проведение официальных физкультурных и спортивных мероприятий	Устав, утвержденный распоряжением председателя комитета по физической культуре и спорту администрации города Перми от 16.05.2019 СЭД -059-15-04-16 от 18.03.2020 СЭД 059-15-04-28  Свидетельство об аккредитации АА № 023514 от 13 января 2004	Устав, утвержденный распоряжением председателя комитета по физической культуре и спорту администрации города Перми от 16.05.2019 СЭД -059-15-04-16 от 18.03.2020 СЭД 059-15-04-28  Свидетельство об аккредитации АА № 023514 от 13 января 2004

2	Виды деятельности, не являющиеся основными: проведение спортивно-оздоровительной работы среди различных групп населения, оказание платных физкультурно-оздоровительных и спортивных услуг, организация отдыха детей в каникулярное время, оказание услуг по прокату и ремонту спортивного инвентаря, сдача в аренду имущества	Устав, утвержденный распоряжением председателя комитета по физической культуре и спорту администрации города Перми от 16.05.2019 СЭД -059-15-04-16 от 18.03.2020 СЭД 059-15-04-28 Свидетельство об аккредитации АА № 023514 от 13 января 2004	Устав, утвержденный распоряжением председателя комитета по физической культуре и спорту администрации города Перми от 16.05.2019 СЭД -059-15-04-16 от 18.03.2020 СЭД 059-15-04-28 Свидетельство об аккредитации АА № 023514 от 13 января 2004
---	--	--	--

## 1.3. Функции, осуществляемые учреждением:

№	Наименование функций	Количество штатных единиц, шт.		Доля бюджета учреждения, расходующаяся на осуществление функций, %	
		2020 год	2021 год	2020 год	2021 год
1	2	3	4	5	6
1	Профильные функции	41,25	40,5	100	100
2	Непрофильные функции				

## 1.4. Перечень услуг (работ), оказываемых учреждением:

№	Наименование услуги (работы)	2020 год	2021 год	Категория потребителей
1	2	3	4	5
1	Муниципальные услуги (работы), оказываемые потребителям в соответствии с муниципальным заданием ДЗЮДО			
	Спортивная подготовка по олимпийским видам спорта: дзюдо, этап начальной подготовки	да	да	физические лица, имеющие необходимые для освоения соответствующей программы способности в области физической культуры и спорта
	Спортивная подготовка по олимпийским видам спорта: дзюдо, тренировочный этап	да	да	физические лица, имеющие необходимые для освоения соответствующей программы способности в области физической культуры и спорта
	Спортивная подготовка по олимпийским видам спорта: дзюдо, этап совершенствования спортивного мастерства	да	да	физические лица
	Спортивная подготовка по олимпийским видам спорта: дзюдо, этап высшего спортивного мастерства	да	да	физические лица
1.1	Муниципальные услуги (работы), оказываемые потребителям в соответствии с муниципальным заданием САМБО			
	Спортивная подготовка по неолимпийским видам спорта: самбо, этап начальной подготовки	да	да	физические лица, имеющие необходимые для освоения соответствующей программы способности в области физической культуры и спорта
	Спортивная подготовка по неолимпийским видам спорта: самбо, тренировочный этап	да	да	физические лица, имеющие необходимые для освоения соответствующей программы способности в области физической культуры и спорта

	Спортивная подготовка по неолимпийским видам спорта: самбо, этап совершенствования спортивного мастерства	да	да	физические лица
	Спортивная подготовка по неолимпийским видам спорта: самбо, этап высшего спортивного мастерства	да	да	физические лица
2	Услуги (работы), оказываемые потребителям за плату			
	Дополнительные платные физкультурно-оздоровительные услуги по Дзюдо	да	да	физические лица, имеющие необходимые для освоения соответствующей программы способности в области физической культуры и спорта
	Дополнительные платные физкультурно-оздоровительные услуги по Айкидо	да	да	физические лица, имеющие необходимые для освоения соответствующей программы способности в области физической культуры и спорта

## 1.5. Информация об установленной и фактической численности работников учреждения:

№	Наименование показателей	Ед. изм.	2020 год		2021 год	
			на начало отчетного периода	на конец отчетного периода	на начало отчетного периода	на конец отчетного периода
1	2	3	4	5	6	7
1	Установленная численность учреждения	штук	42	41,25	41,25	40,5
2	Фактическая численность	штук	32	31,8	31,8	30,8
2.1	Количественный состав	человек	38	38	38	37
2.2	Квалификация сотрудников <sup>□</sup>					
	Высшее	человек	28	28	29	28
	Среднее профессиональное	человек	5	5	4	6
	Среднее	человек	5	4	5	3
	Стаж 0-5 в отрасли	человек	9	9	9	9
	Стаж 5-10	человек	5	5	5	5
	Стаж 10-15	человек	10	9	9	8
	Стаж 15 и выше	человек	14	15	15	15

## 1.6. Информация о среднегодовой численности и средней заработной плате работников учреждения:

№	Наименование показателей	Ед. изм.	2020 год	2021 год
1	2	3	4	5
1	Среднегодовая численность работников учреждения, в том числе:	человек	29,8	32,6
	руководитель	человек	1	1
	заместители руководителя	человек	1	1
	Основной персонал	человек	22,5	25
	Прочий персонал (вспомогательный)	человек	4,8	5,6
2	Средняя заработная плата работников учреждения, в том числе <sup>7</sup> :	руб.	44 831,40	48 733,10
	руководитель	руб.	130 266,70	144 925,00
	заместители руководителя	руб.	118 058,30	136 816,70
	Основной персонал	руб.	41 486,80	44 784,10
	Прочий персонал (вспомогательный)	руб.	31 967,40	34 254,80

1.7. Информация об осуществлении муниципальным автономным учреждением деятельности, связанной с выполнением работ или оказанием услуг в соответствии с обязательствами перед страховщиком по обязательному социальному страхованию, и об объеме финансового обеспечения данной деятельности:

№	Наименование услуги (работы)	Объем услуг (работ), ед. изм.		Объем финансового обеспечения, тыс. руб.	
		2020 год	2021 год	2020 год	2021 год
1	2	3	4	5	6
		-	-	-	-

1.8. Информация об объеме финансового обеспечения муниципального автономного учреждения в рамках муниципальных программ, ведомственных целевых программ, утвержденных в установленном порядке:

№	Наименование муниципальных программ, ведомственных целевых программ с указанием правового акта об их утверждении (в разрезе каждой программы)	Объем финансового обеспечения, тыс. руб.	
		2020 год	2021 год
1	2	3	4
1	Постановление администрации города Перми от 19.10.2018 № 780 «Об утверждении муниципальной программы «Развитие физической культуры и спорта города Перми»	27 071,16	26 692,94
2	Постановление администрации города Перми от 18.10.2018 № 764 «Об утверждении муниципальной программы «Социальная поддержка и обеспечение семейного благополучия населения города Перми»	22,60	0,00

1.9. Состав наблюдательного совета учреждения<sup>8</sup>:

№	Фамилия, имя, отчество	Должность	Правовой акт о назначении членов наблюдательного совета (вид, дата, №, наименование)	Срок полномочий
1	2	3	4	5
1	Онькова Вера Владимировна	Заместитель председателя комитета-начальник отдела планирования и развития комитета по физической культуре и спорту администрации города Перми – представитель органа Учредителя	Приказ от 23.05.2018 г. № СЭД-059-15-01-03-93 Приказ от 05.04.2021 г. № 059-15-03-96	с 05.04.2021 по 29.09.2021
2	Костарева Ирина Владимировна	Консультант -юрист организационно-правового отдела комитета по физической культуре и спорту администрации города Перми – представитель органа Учредителя	Приказ от 01.02.2022 г. №059-15-03-32	с 01.02.2022 по 31.01.2027
3	Солдаткина Ольга Ивановна	Главный специалист отдела предприятий и учреждений департамента имущественных отношений администрации города Перми – представитель органа Учредителя	Приказ от 30.09.2016 г. № СЭД-15-01-03-122	с 30.09.2016 по 29.09.2021
4	Ломова Наталья Юрьевна	Начальник отдела предприятий и Учреждений департамента имущественных отношений администрации города Перми– представитель органа местного самоуправления	Приказ от 01.02.2022 г. №059-15-03-32	с 01.02.2022 по 31.01.2027
5	Конев Сергей Александрович	Пенсионер -Представитель общественности	Приказ от 30.09.2016 г. № СЭД-15-01-03-122	с 30.09.2016 по 29.09.2021

6	Касаткин Лев Иванович	Директор МАУ ДО г. Перми ДМШ №1 -Представитель общественности	Приказ от 27.12.2017 г. № СЭД-059-15-01-06-4	с 27.12.2017 по 29.09.2021
7	Ивашов Петр Михайлович	Первый заместитель ПКО ОГО ВФСО «Динамо» -представитель общественности	Приказ от 30.09.2016 г. № СЭД-15-01-03-122 Приказ от 01.02.2022 г. №059-15-03-32	с 30.09.2016 по 29.09.2021 с 01.02.2022 по 31.01.2027
8	Оборин Александр Владимирович	Консультант по безопасности ГКБУ «ЦСП Пермского края» -представитель общественности	Приказ от 01.02.2022 г. №059-15-03-32	с 01.02.2022 по 31.01.2027
9	Тимофеев Владислав Николаевич	Тренер МАУ «СШОР по дзюдо г. Перми «Пермский Кодокан» – представитель работников	Приказ от 09.10.2018 г. № СЭД-059-15-01-03-187 Приказ от 01.02.2022 г. №059-15-03-32	с 09.10.2018 по 29.09.2021 с 01.02.2022 по 31.01.2027
10	Никитонов Михаил Геннадьевич	Тренер МАУ «СШОР по дзюдо г. Перми «Пермский Кодокан» – представитель работников	Приказ от 01.02.2022 г. №059-15-03-32	с 01.02.2022 по 31.01.2027
11	Шипулина Елена Геннадьевна	Начальник отдела МО МАУ «СШОР по дзюдо г. Перми «Пермский Кодокан» – представитель работников	Приказ от 27.12.2017 г. №СЭД-059-15-01-06-4	С 22.12.2017 по 29.09.2021

## 2. Результат деятельности муниципального учреждения

### 2.1. Изменение балансовой (остаточной) стоимости нефинансовых активов:

№	Наименование показателей	Ед. изм.	2020 год	2021 год	Изменение стоимости нефинансовых активов, %
1	2	3	4	5	6
1	Балансовая стоимость нефинансовых активов	тыс. руб.	26808,41	27082,87	+1,02
2	Остаточная стоимость нефинансовых активов	тыс. руб.	10837,31	10175,44	-6,1073

### 2.2. Общая сумма выставленных требований в возмещение ущерба по недостаткам и хищениям:

№	Наименование показателей	Ед. изм.	2020 год	2021 год
1	2	3	4	5
1	Общая сумма выставленных требований в возмещение ущерба по недостаткам и хищениям, в том числе:	тыс. руб.	-	-
1.1	материальных ценностей	тыс. руб.	-	-
1.2	денежных средств	тыс. руб.	-	-
1.3	от порчи материальных ценностей	тыс. руб.	-	-

### 2.3. Изменение дебиторской и кредиторской задолженности в разрезе поступлений (выплат):

№	Наименование показателей	Ед. изм.	2020	2021	Изменение суммы задолженности относительно предыдущего отчетного года, %	Причины образования просроченной кредиторской задолженности, дебиторской задолженности, нереальной к взысканию
1	2	3	4	5	6	7
1	Сумма дебиторской задолженности, в том числе:	тыс. руб.	999,1	11 742,1	1 075,3	х
1.1	в разрезе поступлений по доходам:					х
	(131)		511,3	11647,0	2177,9	
	(150)		511,3	488,0	-4,6	
			-	11159,0	-100,0	

1	2	3	4	5	6	7
1.2	в разрезе выплат		487,8	95,1	-80,5	x
2	Нереальная к взысканию дебиторская задолженность	тыс. руб.	-	-	-	x
3	Сумма кредиторской задолженности, в том числе:	тыс. руб.	559,8	558,2	-0,3	x
	в разрезе выплат	тыс. руб.	222,8	5,5	-97,5	x
	Расчеты по платежам в бюджеты	тыс. руб.	143,4	386,4	169,5	-
	Задолженность по доходам (131)	тыс. руб.	193,6	166,3	-14,1	-
4	Просроченная кредиторская задолженность	тыс. руб.	-	-	-	-

## 2.4. Информация о суммах доходов, полученных учреждением от оказания платных услуг (выполнения работ):

№	Наименование показателей	Ед. изм.	2020 год		2021 год	
			план	факт	план	факт
1	2	3	4	5	6	7
1	Сумма доходов, полученных от оказания платных услуг (выполнения работ), в том числе:	тыс. руб.	1700,88	1221,23	3188,4	3160,3
1.1	частично платных, из них по видам услуг (работ):	тыс. руб.	нет	нет	нет	нет
1.2	полностью платных, из них по видам услуг (работ):	тыс. руб.	1700,88	1221,23	3188,4	3160,3
2	Сумма доходов, полученных при осуществлении основных видов деятельности сверх муниципального задания, в том числе:	тыс. руб.	-	-	-	-
	...					
3	Сумма доходов, полученных при осуществлении иных видов деятельности, в том числе:	тыс. руб.	-	-	-38,5	-38,5
	...					-

2.5. Информация об исполнении муниципального задания учредителя<sup>4</sup>:

№	Наименование услуги (работы)	Объем услуг (работ), ед. изм.				Объем финансового обеспечения, тыс. руб.				Объем услуг (работ), оказанных сверх му- ниципального задания, ед. изм.	
		план		факт		план		факт			
		2020 год	2021 год	2020 год	2021 год	2020 год	2021 год	2020 год	2021 год	2020 год	2021 год
1	2	3	4	5	6	7	8	9	10	11	12
1	Спортивная подготов- ка по олимпийским видам спорта: дзюдо, этап начальной подго- товки	637	640	637	640	7747,48	7712,93	7578,32	7712,93	0	0
2	Спортивная подготов- ка по олимпийским видам спорта: дзюдо, тренировочный этап (этап спортивной спе- циализации)	236	246	236	246	9108,98	9396,71	9108,98	9396,71	0	0



3	Спортивная подготовка по олимпийским видам спорта: дзюдо, этап совершенствования спортивного мастерства	19	19	19	19	1730,98	1605,05	1765,99	1605,05	0	0
4	Спортивная подготовка по олимпийским видам спорта: дзюдо, этап высшего спортивного мастерства	5	5	5	5	583,29	578,62	573,68	578,62	0	0
5	Спортивная подготовка по неолимпийским видам спорта: самбо, этап начальной подготовки	65	56	65	56	791,20	673,13	771,35	666,13	0	0
6	Спортивная подготовка по неолимпийским видам спорта: самбо, тренировочный этап (этап спортивной специализации)	28	20	28	20	1070,75	770,50	1049,80	769,91	0	0
7	Спортивная подготовка по неолимпийским видам спорта: самбо, этап совершенствования спортивного мастерства	20	21	20	21	1581,54	1763,49	1513,70	1763,49	0	0
8	Спортивная подготовка по неолимпийским видам спорта: самбо, этап высшего спортивного мастерства	3	3	3	3	343,79	343,08	342,12	343,08	0	0
9	Нормативные затраты на содержание муниципального имущества	0	0	0	0	211,90	198,60	211,90	198,60	0	0

2.6. Информация о ценах (тарифах) на платные услуги (работы), оказываемые потребителям (в динамике в течение отчетного года):

№	Наименование услуги (работы)	Ед. изм.	Цены (тарифы) на платные услуги (работы), оказываемые потребителям																							
			2021 год																							
			план												факт											
			январь	февраль	март	апрель	май	июнь	июль	август	сентябрь	октябрь	ноябрь	декабрь	январь	февраль	март	апрель	май	июнь	июль	август	сентябрь	октябрь	ноябрь	декабрь
4	5	6	7	8	9	10	11	12	13	14	15	16	17	18	19	20	21	22	23	24	25	26	27			
1	Дополнительные платные физкультурно-оздоровительные услуги по Дзюдо	руб.	2100	2100	2100	2100	2100	-	-	-	2400	2400	2400	2400	2100	2100	2100	2100	2100	-	-	-	2400	2400	2400	2400

Дополнительные платные физкультурно-оздоровительные услуги по Айкидо	руб.	-	-	-	-	-	-	-	-	2400	2400	2400	2400	-	-	-	-	-	-	2400	2400	2400	2400	
Дополнительные платные физкультурно-оздоровительные услуги по Дзюдо	руб.	3000	3000	3000	3000	3000	-	-	-	3000	3000	3000	3000	3000	3000	3000	3000	3000	-	-	3000	3000	3000	3000

## 2.7. Информация о результатах оказания услуг (выполнения работ):

№	Наименование показателей	Ед. изм.	2020 год		2021 год	
			план	факт	план	факт
1	2	3	4	5	6	7
1	Общее количество потребителей, воспользовавшихся услугами (работами) учреждения, в том числе:	ед.	1216	1216	1010	1010
1.1	бесплатными, из них по видам услуг (работ):	ед.				
	Спортивная подготовка по олимпийским видам спорта: дзюдо, этап начальной подготовки	ед.	637	637	637	640
	Спортивная подготовка по олимпийским видам спорта: дзюдо, тренировочный этап	ед.	236	236	236	246
	Спортивная подготовка по олимпийским видам спорта: дзюдо, этап совершенствования спортивного мастерства	ед.	19	19	19	19
	Спортивная подготовка по олимпийским видам спорта: дзюдо, этап высшего спортивного мастерства	ед.	5	5	5	5
	Спортивная подготовка по неолимпийским видам спорта: самбо, этап начальной подготовки	ед.	65	65	65	56
	Спортивная подготовка по неолимпийским видам спорта: самбо, тренировочный этап	ед.	28	28	28	20
	Спортивная подготовка по неолимпийским видам спорта: самбо, этап совершенствования спортивного мастерства	ед.	20	20	20	21
	Спортивная подготовка по неолимпийским видам спорта: самбо, этап совершенствования спортивного мастерства	ед.	3	3	3	3
1.2	частично платными, из них по видам услуг (работ):	ед.	нет	нет	нет	нет
1.3	полностью платными, из них по видам услуг (работ):	ед.	203	203	206	206
	Платные физкультурно-оздоровительные услуги по Дзюдо	ед.	203	203	196	196
	Платные физкультурно-оздоровительные услуги по Айкидо	ед.			10	10
2	Средняя стоимость получения частично платных услуг для потребителей, в том числе по видам услуг (работ) <sup>8</sup> :	руб.	нет	нет	нет	нет
3	Средняя стоимость получения платных услуг для потребителей, в том числе по видам услуг (работ) <sup>8</sup> :	руб.	2125	2125	2500	2500

## 2.8. Информация о жалобах потребителей:

№	Виды зарегистрированных жалоб	Количество жалоб		Принятые меры по результатам рассмотрения жалоб
		2020 год	2021 год	
1	2	3	4	5
1	Жалобы потребителей, поступившие в учреждение	-	-	-
2	Жалобы потребителей, поступившие учредителю	-	-	-
3	Жалобы потребителей, поступившие Главе города Перми	-	-	-
4	Жалобы потребителей, поступившие губернатору Пермского края	-	-	-
5	Жалобы потребителей, поступившие в прокуратуру города Перми	-	-	-

2.9. Информация о суммах кассовых и плановых поступлений (с учетом возвратов) и выплат (с учетом восстановленных кассовых выплат), предусмотренных планом финансово-хозяйственной деятельности учреждения<sup>11</sup>:

№	Наименование показателей	Ед. изм.	2020 год	2021 год
1	2	3	4	5
1	<b>Суммы плановых поступлений (с учетом возвратов)</b>	<b>тыс. руб.</b>	<b>28587,04</b>	<b>29842,85</b>
	в том числе: в разрезе поступлений			
	Доход от оказания платных услуг	тыс. руб.	1505,50	3149,91
	Иные доходы	тыс. руб.	-12,21	-
	Субсидии на муниципальное задание	тыс. руб.	22543,16	22593,71
	Субсидии на иные цели	тыс. руб.	4550,59	4099,23
2	<b>Суммы кассовых поступлений (с учетом возвратов)</b>	<b>тыс. руб.</b>	<b>28555,09</b>	<b>29453,87</b>
	в том числе: в разрезе поступлений			
	Доход от оказания платных услуг	тыс. руб.	1473,55	3121,77
	Иные доходы	тыс. руб.	-12,21	-
	Субсидии на муниципальное задание	тыс. руб.	22543,16	22593,71
	Субсидии на иные цели	тыс. руб.	4550,59	3738,39
3	<b>Суммы плановых выплат (с учетом восстановленных кассовых выплат)</b>	<b>тыс. руб.</b>	<b>29276,65</b>	<b>30361,64</b>
	в том числе: в разрезе выплат			
3.1	<b>За счет собственных доходов</b>	тыс. руб.	<b>1557,11</b>	<b>3220,30</b>
	Заработная плата, Начисления на выплаты по оплате труда, Социальные пособия и компенсации персоналу в денежной форме	тыс. руб.	1329,26	2482,65
	Прочие выплаты	тыс. руб.	43,00	-
	Услуги связи	тыс. руб.	1,00	8,00
	Транспортные услуги	тыс. руб.	-	0,28
	Коммунальные услуги	тыс. руб.	52,19	72,20
	Аренда за пользование имуществом	тыс. руб.	29,18	354,35
	Работы, услуги по содержанию имущества	тыс. руб.	9,00	48,52
	Прочие работы, услуги	тыс. руб.	31,82	172,30
	Прочие расходы	тыс. руб.	3,37	17,56
	Налоги, пошлины и сборы	тыс. руб.	-	0,12
	Увеличение стоимости основных средств	тыс. руб.	17,40	12,38
	Увеличение материальных запасов	тыс. руб.	40,90	51,94
3.2	<b>За счет субсидий на муниципальное задание</b>	<b>тыс. руб.</b>	<b>23168,95</b>	<b>23042,11</b>
	Заработная плата, Начисления на выплаты по оплате труда, Социальные пособия и компенсации персоналу в денежной форме	тыс. руб.	15742,58	20729,63
	Прочие выплаты	тыс. руб.	89,00	-
	1			
	Услуги связи	тыс. руб.	15,00	40,31
	Транспортные услуги	тыс. руб.	1,76	-
	Коммунальные услуги	тыс. руб.	695,00	643,02
	Аренда за пользование имуществом	тыс. руб.	-	-
	Работы, услуги по содержанию имущества	тыс. руб.	410,00	184,22
	Прочие работы, услуги	тыс. руб.	698,24	833,87
	Страхование	тыс. руб.	45,22	44,43
	Услуги, работы для целей капитальных вложений	тыс. руб.	32,87	33,30
	Налоги, пошлины и сборы	тыс. руб.	12,06	4,06
	Прочие расходы	тыс. руб.	-	-
	Увеличение стоимости основных средств	тыс. руб.	484,36	386,55
	Увеличение материальных запасов	тыс. руб.	157,70	142,72

3.3	<b>За счет субсидий на иные цели</b>	<b>тыс. руб.</b>	<b>4550,59</b>	<b>4099,23</b>
	Заработная плата, Начисления на выплаты по оплате труда, Социальные пособия и компенсации персоналу в денежной форме	тыс. руб.	-	158,20
	Работы, услуги по содержанию имущества	тыс. руб.	833,04	1632,72
	Прочие работы, услуги	тыс. руб.	165,09	278,57
	Пособия по социальной помощи населению	тыс. руб.	22,60	-
	Арендная плата за использование имущества	тыс. руб.	1634,65	1980,90
	Транспортные услуги	тыс. руб.	-	6,92
	Увеличение стоимости основных средств	тыс. руб.	1599,41	10,00
	Увеличение стоимости материальных запасов	тыс. руб.	295,80	31,92
4	<b>Суммы кассовых выплат (с учетом восстановленных кассовых выплат)</b>	<b>тыс. руб.</b>	<b>28725,91</b>	<b>29897,74</b>
	в том числе: в разрезе выплат			
4.1	<b>За счет собственных доходов</b>	<b>тыс. руб.</b>	<b>1454,77</b>	<b>3128,76</b>
	Заработная плата, Начисления на выплаты по оплате труда, Социальные пособия и компенсации персоналу в денежной форме	тыс. руб.	1311,88	2447,10
	Прочие выплаты	тыс. руб.	41,07	-
	Услуги связи	тыс. руб.	0,78	8,00
	Транспортные услуги	тыс. руб.	-	0,28
	Коммунальные услуги	тыс. руб.	42,38	66,49
	Аренда за пользование имуществом	тыс. руб.	9,18	354,34
	Работы, услуги по содержанию имущества	тыс. руб.	8,08	39,77
	Прочие работы, услуги	тыс. руб.	8,9	153,30
	Прочие расходы	тыс. руб.	3,37	-
	Налоги, пошлины и сборы	тыс. руб.	-	0,12
	Увеличение стоимости основных средств	тыс. руб.	7,40	12,38
	Увеличение материальных запасов	тыс. руб.	21,72	46,96
4.2	<b>За счет субсидий на муниципальное задание</b>	<b>тыс. руб.</b>	<b>22720,55</b>	<b>23034,52</b>
	Заработная плата, Начисления на выплаты по оплате труда, Социальные пособия и компенсации персоналу в денежной форме	тыс. руб.	20560,61	20728,80
	Прочие выплаты	тыс. руб.	88,97	
	Услуги связи	тыс. руб.	14,73	40,31
	Транспортные услуги	тыс. руб.	1,76	-
	Коммунальные услуги	тыс. руб.	597,56	639,22
	Аренда за пользование имуществом	тыс. руб.	-	-
	Работы, услуги по содержанию имущества	тыс. руб.	268,21	182,67
	Прочие работы, услуги	тыс. руб.	608,91	832,46
	Страхование	тыс. руб.	45,22	44,43
	Услуги, работы для целей капитальных вложений	тыс. руб.	-	33,30
	Налоги, пошлины и сборы	тыс. руб.	12,06	4,06
	Прочие расходы	тыс. руб.	-	-
	Увеличение стоимости основных средств	тыс. руб.	364,88	386,55
	Увеличение материальных запасов	тыс. руб.	157,63	142,72

4.3	<b>За счет субсидий на иные цели</b>	<b>тыс. руб.</b>	<b>4550,59</b>	<b>3734,46</b>
	Заработная плата, Начисления на выплаты по оплате труда, Социальные пособия и компенсации персоналу в денежной форме	тыс. руб.	-	158,20
	Работы, услуги по содержанию имущества	тыс. руб.	833,04	1267,95
	Прочие работы, услуги	тыс. руб.	165,09	278,57
	Пособия по социальной помощи населению	тыс. руб.	22,60	-
	Арендная плата за пользование имуществом	тыс. руб.	1634,65	1980,90
	Транспортные услуги	тыс. руб.	-	6,92
	Увеличение стоимости основных средств	тыс. руб.	1599,41	10,00
	Увеличение стоимости материальных запасов	тыс. руб.	295,80	31,92

2.11. Информация об общей сумме прибыли муниципального автономного учреждения после налогообложения в отчетном периоде<sup>8</sup>:

№	Наименование показателей	Ед. изм.	2020 год		2021 год	
			план	факт	план	факт
1	2	3	4	5	6	7
1	Общая сумма прибыли муниципального автономного учреждения после налогообложения в отчетном периоде, всего, в том числе:	тыс. руб.	262,0	262,0	-	-
1.1	сумма прибыли после налогообложения, образовавшаяся в связи с оказанием муниципальным автономным учреждением частично платных услуг (работ)	тыс. руб.	-	-	-	-
1.2	сумма прибыли после налогообложения, образовавшаяся в связи с оказанием муниципальным автономным учреждением платных услуг (работ)	тыс. руб.	262,0	262,0	-	-

### 3. Об использовании имущества, закрепленного за муниципальным учреждением

3.1. Информация об общей стоимости недвижимого и движимого имущества муниципального учреждения:

3.1.1. муниципального автономного учреждения, муниципального бюджетного учреждения:

№	Наименование показателей	Ед. изм.	2020 год		2021 год	
			на начало отчетного периода	на конец отчетного периода	на начало отчетного периода	на конец отчетного периода
1	2	3	4	5	6	7
1	Общая балансовая стоимость имущества муниципального учреждения, в том числе:	тыс. руб.	26590,56	26808,4	26808,4	27082,87
1.1	приобретенного муниципальным учреждением за счет средств, выделенных учредителем, в том числе:	тыс. руб.	0,0	26703,25	26703,25	26977,71
1.1.1	недвижимого имущества	тыс. руб.	0,0	0,0	0,0	0,0
1.2	приобретенного муниципальным учреждением за счет доходов, полученных от платных услуг и иной приносящей доход деятельности, в том числе:	тыс. руб.	0,0	105,16	105,16	105,16
1.2.1	недвижимого имущества	тыс. руб.	0,0	0,0	0,0	0,0
2	Общая балансовая стоимость имущества, закрепленного за муниципальным учреждением на праве оперативного управления, в том числе:	тыс. руб.	24863,94	24568,47	24568,47	27277,24
2.1	недвижимого имущества, всего, из него:	тыс. руб.	17670,11	17670,11	17670,11	17378,87
2.1.1	переданного в аренду	тыс. руб.	0,0	0,0	0,0	0,0
2.1.2	переданного в безвозмездное пользование	тыс. руб.	0,0	0,0	0,0	0,0
2.2	движимого имущества, всего	тыс. руб.	7193,80	6898,36	6898,36	6898,37

2.3	особо ценного движимого имущества, всего, из него:	тыс. руб.	6035,57	5740,09	5740,09	5740,09
2.3.1	переданного в аренду	тыс. руб.	0,0	0,0	0,0	0,0
2.3.2	переданного в безвозмездное пользование	тыс. руб.	1158,27	1158,27	1158,27	1226,97
2.4	иного движимого имущества, всего, из него:	тыс. руб.	0,0	0,0	0,0	0,0
2.4.1	переданного в аренду	тыс. руб.	0,0	0,0	0,0	0,0
2.4.2	переданного в безвозмездное пользование	тыс. руб.	0,0	0,0	0,0	0,0
3	Общая остаточная стоимость имущества муниципального учреждения, в том числе:	тыс. руб.	11564,89	10837,31	10837,31	10175,44
3.1	приобретенного муниципальным учреждением за счет средств, выделенных учредителем, в том числе:	тыс. руб.		10837,31		10175,44
3.1.1	недвижимого имущества	тыс. руб.	0,0	0,0	0,0	0,0
3.2	приобретенного муниципальным учреждением за счет доходов, полученных от платных услуг и иной приносящей доход деятельности, в том числе:	тыс. руб.	0,0	0,0	0,0	0,0
3.2.1	недвижимого имущества	тыс. руб.	0,0	0,0	0,0	0,0
4	Общая остаточная стоимость имущества, закрепленного за муниципальным учреждением на праве оперативного управления, в том числе:	тыс. руб.	9931,96	9013,65	9013,65	8582,98
4.1	недвижимого имущества, всего, из него:	тыс. руб.	9006,30	8644,94	8644,94	8314,07
4.1.1	переданного в аренду	тыс. руб.	0,0	0,0	0,0	0,0
4.1.2	переданного в безвозмездное пользование	тыс. руб.	0,0	0,0	0,0	0,0
4.2	движимого имущества, всего	тыс. руб.	925,67	368,71	368,71	268,91
4.3	особо ценного движимого имущества, всего, из него:	тыс. руб.	882,27	344,6	344,6	264,09
4.3.1	переданного в аренду	тыс. руб.	0,0	0,0	0,0	0,0
4.3.2	переданного в безвозмездное пользование	тыс. руб.	0,0	0,0	0,0	0,0
4.4	иного движимого имущества, всего, из него:	тыс. руб.	43,4	24,11	24,11	4,82
4.4.1	переданного в аренду	тыс. руб.	0,0	0,0	0,0	0,0
4.4.2	переданного в безвозмездное пользование	тыс. руб.	0,0	0,0	0,0	0,0

## 3.2. Информация об использовании имущества, закрепленного за муниципальным учреждением:

№	Наименование показателей	Ед. изм.	2020 год		2021 год	
			на начало отчетного периода	на конец отчетного периода	на начало отчетного периода	на конец отчетного периода
1	2	3	4	5	6	7
1	Количество объектов недвижимого имущества, закрепленного за муниципальным учреждением на праве оперативного управления, из них:	ед.	4	4	4	3
1.1	зданий, строений, сооружений	ед.	4	4	4	3
1.2	иных объектов (замощений, заборов и других), в том числе:	ед.	0	0	0	0
1.3	количество неиспользованных объектов недвижимого имущества, из них:	ед.	0	0	0	0
1.3.1	зданий, строений, сооружений	ед.	0	0	0	0
1.3.2	иных объектов (замощений, заборов и других)	ед.	0	0	0	0
2	Количество объектов особо ценного движимого имущества, закрепленного за муниципальным учреждением на праве оперативного управления <sup>11</sup> , в том числе:	ед.	108	119	119	146
	количество неиспользованных объектов особо ценного движимого имущества	ед.	0	0	0	0

3	Общая площадь объектов недвижимого имущества, закрепленного за муниципальным учреждением на праве оперативного управления, из них:	кв. м	1290,20	1290,20	1290,2	1075,4
3.1	зданий, строений, сооружений, в том числе:	кв. м	1290,2	1290,20	1290,20	1075,4
3.1.1	переданного в аренду	кв. м	0	0	0	0
3.1.2	переданного в безвозмездное пользование <sup>13</sup>	кв. м	0	0	0	0
3.2	иных объектов (замощений, заборов и других)	кв. м	0	0	0	0
4	Общая площадь неиспользуемого недвижимого имущества, закрепленного за муниципальным учреждением на праве оперативного управления, в том числе:	кв. м	0	0	0	0
4.1	переданного в аренду <sup>13</sup>	кв. м	0	0	0	0
4.2	переданного в безвозмездное пользование <sup>13</sup>	кв. м	0	0	0	0
5	Объем средств, полученных от сдачи в аренду в установленном порядке имущества, закрепленного за муниципальным учреждением на праве оперативного управления	тыс. руб.	0	0	0	0

Руководитель муниципального автономного учреждения

\_\_\_\_\_  
(подпись) Р.А. Кашипов  
\_\_\_\_\_  
(расшифровка подписи)

Исполнитель (лицо, ответственное за составление отчета)

\_\_\_\_\_  
(подпись) О.Ю.Пугачева  
\_\_\_\_\_  
(расшифровка подписи)

СОГЛАСОВАН

\_\_\_\_\_  
(начальник департамента имущественных отношений администрации города Перми)

СОГЛАСОВАН<sup>9</sup>

\_\_\_\_\_  
(руководитель муниципального казенного учреждения, осуществляющего функции по ведению бухгалтерского учета)

	УТВЕРЖДЕН Начальник департамента культуры и молодежной политики администрации города Перми _____ В.В. Головин (руководитель функционального (территориального) органа администрации города Перми, осуществляющего функции и полномочия учредителя муниципального автономного учреждения города Перми)/ (руководитель учреждения)
--	--

**Отчет**  
**о результатах деятельности муниципального учреждения города**  
**Перми и об использовании закрепленного за ним муниципального**  
**имущества**  
**муниципальное автономное учреждение культуры города Перми «Пермский театр юного зрителя»**  
**(наименование учреждения)**  
**за период с 01.01.2021 по 31.12.2021**  
**(по состоянию на 1 января года, следующего**  
**за отчетным годом)**

**1. Общие сведения об учреждении**

1.1. Сведения об учреждении:

Полное наименование	Муниципальное автономное учреждение культуры города Перми «Пермский театр юного зрителя»
Сокращенное наименование	МАУК «Пермский ТЮЗ»
Юридический адрес	614000, г. Пермь, ул. Екатерининская, 68
Фактический адрес	614000, г. Пермь, ул. Екатерининская, 68
Телефон/факс/электронная почта	212-43-16/ 212-44-70/priemnaya@permtuz.ru
Ф.И.О. руководителя, телефон	Агеев Артем Юрьевич
Документ, подтверждающий государственную регистрацию некоммерческой организации (номер, дата выдачи)	ОГРН 1025900527927, серия 59 № 001766661, выд. 13.12.2002г. бессрочно
Лицензия (номер, дата выдачи, срок действия)	нет
Свидетельство об аккредитации (номер, дата выдачи, срок действия)	нет

1.2. Виды деятельности, осуществляемые учреждением:

N	Виды деятельности учреждения	Основание (перечень разрешительных документов, на основании которых учреждение осуществляет деятельность, с указанием номеров, даты выдачи и срока действия)	
		год 2020	год 2021
1	2	3	4
1	Основные виды деятельности		
1.1	Создание и показ театральных постановок, других публичных представлений на территории города Перми с участием как собственных, так и приглашенных коллективов и артистов	Устав утвержденный распоряжением председателя комитета по культуре администрации г.Перми от 24.02.2012 № СЭД-09-01-15-11	Устав утвержденный распоряжением начальника департамента культуры и молодежной политики администрации г.Перми от 28.06.2021 № СЭД-059-09-01-04-18



1.2	Организация и проведение гастролей Учреждения на территории Пермского края, Российской Федерации и за ее пределами	Устав утвержденный распоряжением председателя комитета по культуре администрации г.Перми от 24.02.2012 № СЭД-09-01-15-11	Устав утвержденный распоряжением начальника департамента культуры и молодежной политики администрации г.Перми от 28.06.2021 № СЭД-059-09-01-04-18
1.3	Организация и проведение обменных гастролей с российскими и зарубежными творческими коллективами	Устав утвержденный распоряжением председателя комитета по культуре администрации г.Перми от 24.02.2012 № СЭД-09-01-15-11	Устав утвержденный распоряжением начальника департамента культуры и молодежной политики администрации г.Перми от 28.06.2021 № СЭД-059-09-01-04-18
1.4	Организация концертов, проведение творческих вечеров, презентаций, фестивалей, смотров и конкурсов, других культурно-досуговых мероприятий	Устав утвержденный распоряжением председателя комитета по культуре администрации г.Перми от 24.02.2012 № СЭД-09-01-15-11	Устав утвержденный распоряжением начальника департамента культуры и молодежной политики администрации г.Перми от 28.06.2021 № СЭД-059-09-01-04-18
1.5	Реализация билетов на спектакли, концерты, творческие вечера, фестивали, конкурсы и другие публичные представления, и мероприятия	Устав утвержденный распоряжением председателя комитета по культуре администрации г.Перми от 24.02.2012 № СЭД-09-01-15-11	Устав утвержденный распоряжением начальника департамента культуры и молодежной политики администрации г.Перми от 28.06.2021 № СЭД-059-09-01-04-18
1.6	Участие в реализации государственных, муниципальных и иных культурных программ, проектов и фестивалей	Устав утвержденный распоряжением председателя комитета по культуре администрации г.Перми от 24.02.2012 № СЭД-09-01-15-11	Устав утвержденный распоряжением начальника департамента культуры и молодежной политики администрации г.Перми от 28.06.2021 № СЭД-059-09-01-04-18
1.7	Установление и осуществление творческих связей с государственными и общественными организациями, учреждениями, деятелями науки, искусства и культуры России и других стран с правом ведения прямых переговоров	Устав утвержденный распоряжением председателя комитета по культуре администрации г.Перми от 24.02.2012 № СЭД-09-01-15-11	Устав утвержденный распоряжением начальника департамента культуры и молодежной политики администрации г.Перми от 28.06.2021 № СЭД-059-09-01-04-18
1.8	Организация и проведение репетиционной работы по созданию новых постановок Учреждения и поддержанию высокого художественного уровня спектаклей текущего репертуара Учреждения	Устав утвержденный распоряжением председателя комитета по культуре администрации г.Перми от 24.02.2012 № СЭД-09-01-15-11	Устав утвержденный распоряжением начальника департамента культуры и молодежной политики администрации г.Перми от 28.06.2021 № СЭД-059-09-01-04-18
1.9	Создание благоприятных условий для сохранения и развития творческого потенциала труппы Учреждения, преемственности актерской школы Учреждения	Устав утвержденный распоряжением председателя комитета по культуре администрации г.Перми от 24.02.2012 № СЭД-09-01-15-11	Устав утвержденный распоряжением начальника департамента культуры и молодежной политики администрации г.Перми от 28.06.2021 № СЭД-059-09-01-04-18
1.10	Создание благоприятных условий для сохранения и развития творческого потенциала труппы Учреждения, преемственности актерской школы Учреждения	Устав утвержденный распоряжением председателя комитета по культуре администрации г.Перми от 24.02.2012 № СЭД-09-01-15-11	Устав утвержденный распоряжением начальника департамента культуры и молодежной политики администрации г.Перми от 28.06.2021 № СЭД-059-09-01-04-18

1.11	Организация работы по конструированию и изготовлению сценическо-постановочного имущества спектаклей Учреждения – жестких и мягких декораций, предметов бутафории и реквизита, мебели, одежды, сцены, театральных костюмов, включая обувь и головные уборы, пастижерских изделий – как в мастерских Учреждения, так и путем приобретения и заказа у иных лиц	Устав утвержденный распоряжением председателя комитета по культуре администрации г.Перми от 24.02.2012 № СЭД-09-01-15-11	Устав утвержденный распоряжением начальника департамента культуры и молодежной политики администрации г.Перми от 28.06.2021 № СЭД-059-09-01-04-18
1.12	Проведение работ по содержанию и сохранению зданий, помещений и оборудования Учреждения, представленных Учреждению на праве оперативного управления	Устав утвержденный распоряжением председателя комитета по культуре администрации г.Перми от 24.02.2012 № СЭД-09-01-15-11	Устав утвержденный распоряжением начальника департамента культуры и молодежной политики администрации г.Перми от 28.06.2021 № СЭД-059-09-01-04-18
1.13	Организация и участие в разработке и реализации перспективных социальных направлений, программ, планов, материалов по вопросам сохранения и развития театрального профессионального искусства	Устав утвержденный распоряжением председателя комитета по культуре администрации г.Перми от 24.02.2012 № СЭД-09-01-15-11	Устав утвержденный распоряжением начальника департамента культуры и молодежной политики администрации г.Перми от 28.06.2021 № СЭД-059-09-01-04-18
1.14	Проведение конференций, совещаний, семинаров, круглых столов и других мероприятий, связанных с обобщением и распространением передового опыта работы и повышением квалификации в театральной и иных социо-культурных сферах	Устав утвержденный распоряжением председателя комитета по культуре администрации г.Перми от 24.02.2012 № СЭД-09-01-15-11	Устав утвержденный распоряжением начальника департамента культуры и молодежной политики администрации г.Перми от 28.06.2021 № СЭД-059-09-01-04-18
1.15	Реализация социально-творческих проектов	Устав утвержденный распоряжением председателя комитета по культуре администрации г.Перми от 24.02.2012 № СЭД-09-01-15-11	Устав утвержденный распоряжением начальника департамента культуры и молодежной политики администрации г.Перми от 28.06.2021 № СЭД-059-09-01-04-18
2	Виды деятельности, не являющиеся основными	Устав утвержденный распоряжением председателя комитета по культуре администрации г.Перми от 24.02.2012 № СЭД-09-01-15-11	Устав утвержденный распоряжением начальника департамента культуры и молодежной политики администрации г.Перми от 28.06.2021 № СЭД-059-09-01-04-18
2.1	Подготовка театральных постановок, представлений, концертов и иных мероприятий по договорам с юридическими и физическими лицами для показа на собственной или арендованных сценических площадках, по телевидению, трансляции по радио, для съемок на различных видах носителей	Устав утвержденный распоряжением председателя комитета по культуре администрации г.Перми от 24.02.2012 № СЭД-09-01-15-11	Устав утвержденный распоряжением начальника департамента культуры и молодежной политики администрации г.Перми от 28.06.2021 № СЭД-059-09-01-04-18

2.2.	Осуществление авторских и смежных прав, которыми обладает Учреждение, а также исключительных прав на использование средств индивидуализации, в том числе путем заключения договоров на разрешения использования указанных прав третьим лицам, в том числе осуществление в порядке и в условиях, которые предусмотрены законодательством Российской Федерации, передачу юридическим и физическим лицам прав на постановку спектаклей, включая показ по телевидению, передачу по радио, съемку, запись на кино-, видео-, аудио и другие носители, тиражирование, реализацию и распространение, выдачу разрешений на копирование кино-, видео-, аудио материальных носителях с записями при условии соблюдения прав авторов, объекты интеллектуальной собственности, созданные в процессе осуществления деятельности Учреждением	Устав утвержденный распоряжением председателя комитета по культуре администрации г.Перми от 24.02.2012 № СЭД-09-01-15-11	Устав утвержденный распоряжением начальника департамента культуры и молодежной политики администрации г.Перми от 28.06.2021 № СЭД-059-09-01-04-18
2.3	Организация и проведение других мероприятий художественно-творческого и иного характера, торжественных, корпоративных, частных и других мероприятий по договорам с физическими и юридическими лицами	Устав утвержденный распоряжением председателя комитета по культуре администрации г.Перми от 24.02.2012 № СЭД-09-01-15-11	Устав утвержденный распоряжением начальника департамента культуры и молодежной политики администрации г.Перми от 28.06.2021 № СЭД-059-09-01-04-18
2.4	Предоставление готовых концертных номеров или исполнителей для осуществления совместных с другими юридическими и физическими лицами проектов и программ в соответствии с заключенными договорами, включая гастрольные и другие выездные мероприятия	Устав утвержденный распоряжением председателя комитета по культуре администрации г.Перми от 24.02.2012 № СЭД-09-01-15-11	Устав утвержденный распоряжением начальника департамента культуры и молодежной политики администрации г.Перми от 28.06.2021 № СЭД-059-09-01-04-18
2.5	Проведение стажировок и мастер-классов, творческих лабораторий как ведущими мастерами и деятелями Учреждения, так и приглашенными специалистами	Устав утвержденный распоряжением председателя комитета по культуре администрации г.Перми от 24.02.2012 № СЭД-09-01-15-11	Устав утвержденный распоряжением начальника департамента культуры и молодежной политики администрации г.Перми от 28.06.2021 № СЭД-059-09-01-04-18
2.6	Организация гастролей российских и зарубежных театральных коллективов на территории России и за ее пределами	Устав утвержденный распоряжением председателя комитета по культуре администрации г.Перми от 24.02.2012 № СЭД-09-01-15-11	Устав утвержденный распоряжением начальника департамента культуры и молодежной политики администрации г.Перми от 28.06.2021 № СЭД-059-09-01-04-18
2.7	Изготовление по заказам и договорам с юридическими и физическими лицами предметов и элементов художественного оформления представлений, спектаклей, концертов	Устав утвержденный распоряжением председателя комитета по культуре администрации г.Перми от 24.02.2012 № СЭД-09-01-15-11	Устав утвержденный распоряжением начальника департамента культуры и молодежной политики администрации г.Перми от 28.06.2021 № СЭД-059-09-01-04-18

2.8	Организация и проведение культурно-образовательных проектов, программ и школ по вопросам театрального искусства	Устав утвержденный распоряжением председателя комитета по культуре администрации г.Перми от 24.02.2012 № СЭД-09-01-15-11	Устав утвержденный распоряжением начальника департамента культуры и молодежной политики администрации г.Перми от 28.06.2021 № СЭД-059-09-01-04-18
2.9	Организация и проведение ярмарок, экспозиций, выставок, галерей, мастерских, пунктов показа и реализации собственной и иной продукции	Устав утвержденный распоряжением председателя комитета по культуре администрации г.Перми от 24.02.2012 № СЭД-09-01-15-11	Устав утвержденный распоряжением начальника департамента культуры и молодежной политики администрации г.Перми от 28.06.2021 № СЭД-059-09-01-04-18
2.10	Осуществление PR-деятельности по продвижению театрального искусства и привлечению зрительской аудитории, проведение маркетинговых исследований	Устав утвержденный распоряжением председателя комитета по культуре администрации г.Перми от 24.02.2012 № СЭД-09-01-15-11	Устав утвержденный распоряжением начальника департамента культуры и молодежной политики администрации г.Перми от 28.06.2021 № СЭД-059-09-01-04-18
2.11	Полиграфическая и издательская деятельность (афиши, буклеты, методические пособия, репертуарные и сценарные материалы, календари, программы, иная полиграфическая продукция), изготовление аудио-, кино-, фото-, видеопродукции, связанных с художественно-творческой деятельностью	Устав утвержденный распоряжением председателя комитета по культуре администрации г.Перми от 24.02.2012 № СЭД-09-01-15-11	Устав утвержденный распоряжением начальника департамента культуры и молодежной политики администрации г.Перми от 28.06.2021 № СЭД-059-09-01-04-18
2.12	Реализация печатной и сувенирной продукции	Устав утвержденный распоряжением председателя комитета по культуре администрации г.Перми от 24.02.2012 № СЭД-09-01-15-11	Устав утвержденный распоряжением начальника департамента культуры и молодежной политики администрации г.Перми от 28.06.2021 № СЭД-059-09-01-04-18
2.13	Организация и осуществление рекламной деятельности, предоставление в аренду рекламных площадей, услуг в сфере дизайна и разработке рекламы по договорам с физическими и юридическими лицами	Устав утвержденный распоряжением председателя комитета по культуре администрации г.Перми от 24.02.2012 № СЭД-09-01-15-11	Устав утвержденный распоряжением начальника департамента культуры и молодежной политики администрации г.Перми от 28.06.2021 № СЭД-059-09-01-04-18
2.14	Предоставление имущества в аренду, наем и временное безвозмездное пользование недвижимого имущества, находящегося в оперативном управлении Учреждения физическими и юридическими лицами, в установленном порядке	Устав утвержденный распоряжением председателя комитета по культуре администрации г.Перми от 24.02.2012 № СЭД-09-01-15-11	Устав утвержденный распоряжением начальника департамента культуры и молодежной политики администрации г.Перми от 28.06.2021 № СЭД-059-09-01-04-18
2.15	Предоставление собственной сценической площадки для проведения спектаклей, концертных мероприятий других театров и организаций культуры и искусства, также для осуществления совместных проектов и программ в соответствии с заключенными договорами	Устав утвержденный распоряжением председателя комитета по культуре администрации г.Перми от 24.02.2012 № СЭД-09-01-15-11	Устав утвержденный распоряжением начальника департамента культуры и молодежной политики администрации г.Перми от 28.06.2021 № СЭД-059-09-01-04-18
2.16	Оказание услуг по проведению семинаров, творческих лабораторий, стажировок на базе Учреждения и мастер - классов	Устав утвержденный распоряжением председателя комитета по культуре администрации г.Перми от 24.02.2012 № СЭД-09-01-15-11	Устав утвержденный распоряжением начальника департамента культуры и молодежной политики администрации г.Перми от 28.06.2021 № СЭД-059-09-01-04-18

2.17	Организация деятельности буфетов, баров в целях улучшения обслуживания и привлечения зрительской аудитории и обеспечения питания работников Учреждения	Устав утвержденный распоряжением председателя комитета по культуре администрации г.Перми от 24.02.2012 № СЭД-09-01-15-11	Устав утвержденный распоряжением начальника департамента культуры и молодежной политики администрации г.Перми от 28.06.2021 № СЭД-059-09-01-04-18
2.18	Прокат и реализация в установленном порядке музыкальных инструментов, сценических костюмов, обуви, оборудования, реквизита, бутафории, постановочного инвентаря, гримерных, постижерных и иных принадлежностей	Устав утвержденный распоряжением председателя комитета по культуре администрации г.Перми от 24.02.2012 № СЭД-09-01-15-11	Устав утвержденный распоряжением начальника департамента культуры и молодежной политики администрации г.Перми от 28.06.2021 № СЭД-059-09-01-04-18
2.19	Прокат и предоставление по договорам юридическим и физическим лицам постановочных услуг, сценических постановочных средств для проведения спектаклей и концертов	Устав утвержденный распоряжением председателя комитета по культуре администрации г.Перми от 24.02.2012 № СЭД-09-01-15-11	Устав утвержденный распоряжением начальника департамента культуры и молодежной политики администрации г.Перми от 28.06.2021 № СЭД-059-09-01-04-18
2.20	Подготовка, тиражирование и реализация информационного-справочных изданий, копий видеоматериалов и фонограмм и их копий, связанных с художественно-творческой деятельностью Учреждения, при соблюдении прав авторов и исполнителей в соответствии с законодательством об авторском и смежных правах	Устав утвержденный распоряжением председателя комитета по культуре администрации г.Перми от 24.02.2012 № СЭД-09-01-15-11	Устав утвержденный распоряжением начальника департамента культуры и молодежной политики администрации г.Перми от 28.06.2021 № СЭД-059-09-01-04-18
2.21	Организация и проведение экспозиционно-выставочных мероприятий	Устав утвержденный распоряжением председателя комитета по культуре администрации г.Перми от 24.02.2012 № СЭД-09-01-15-11	Устав утвержденный распоряжением начальника департамента культуры и молодежной политики администрации г.Перми от 28.06.2021 № СЭД-059-09-01-04-18
2.22	Создание и осуществление работы студии звукозаписи	Устав утвержденный распоряжением председателя комитета по культуре администрации г.Перми от 24.02.2012 № СЭД-09-01-15-11	Устав утвержденный распоряжением начальника департамента культуры и молодежной политики администрации г.Перми от 28.06.2021 № СЭД-059-09-01-04-18
2.23	Организация и проведение экскурсий и фотосессий по заказам и договорам с другими физическими и юридическими лицами; на телевидении, для иного использования (съемки, записи)	Устав утвержденный распоряжением председателя комитета по культуре администрации г.Перми от 24.02.2012 № СЭД-09-01-15-11	Устав утвержденный распоряжением начальника департамента культуры и молодежной политики администрации г.Перми от 28.06.2021 № СЭД-059-09-01-04-18
2.24	Содержание жилых помещений, находящихся в оперативном управлении, в аренде и безвозмездном пользовании	Устав утвержденный распоряжением председателя комитета по культуре администрации г.Перми от 24.02.2012 № СЭД-09-01-15-11	Устав утвержденный распоряжением начальника департамента культуры и молодежной политики администрации г.Перми от 28.06.2021 № СЭД-059-09-01-04-18
2.25	Реализация сопутствующих услуг, представляемых зрителям и работникам Учреждения	Устав утвержденный распоряжением председателя комитета по культуре администрации г.Перми от 24.02.2012 № СЭД-09-01-15-11	Устав утвержденный распоряжением начальника департамента культуры и молодежной политики администрации г.Перми от 28.06.2021 № СЭД-059-09-01-04-18

2.26	Сдача в аренду недвижимого и движимого имущества Учреждения в соответствии с действующим законодательством Российской Федерации и нормативными актами города Перми	Устав утвержденный распоряжением председателя комитета по культуре администрации г.Перми от 24.02.2012 № СЭД-09-01-15-11	Устав утвержденный распоряжением начальника департамента культуры и молодежной политики администрации г.Перми от 28.06.2021 № СЭД-059-09-01-04-18
2.27	Проведение огнезащитной обработки материалов, изделий, конструкций	Устав утвержденный распоряжением председателя комитета по культуре администрации г.Перми от 24.02.2012 № СЭД-09-01-15-11	Устав утвержденный распоряжением начальника департамента культуры и молодежной политики администрации г.Перми от 28.06.2021 № СЭД-059-09-01-04-18
2.28	Осуществление и организация работ, связанных с капитальным строительством, модернизацией, реконструкцией и ремонтом недвижимого имущества, закрепленного за театром	Устав утвержденный распоряжением председателя комитета по культуре администрации г.Перми от 24.02.2012 № СЭД-09-01-15-11	Устав утвержденный распоряжением начальника департамента культуры и молодежной политики администрации г.Перми от 28.06.2021 № СЭД-059-09-01-04-18
2.29	Участие в создании и деятельности ассоциаций, союзов, фондов и иных некоммерческих организаций в Российской Федерации и за рубежом в соответствии с законодательством Российской Федерации	Устав утвержденный распоряжением председателя комитета по культуре администрации г.Перми от 24.02.2012 № СЭД-09-01-15-11	Устав утвержденный распоряжением начальника департамента культуры и молодежной политики администрации г.Перми от 28.06.2021 № СЭД-059-09-01-04-18
2.30	Участие в благотворительной деятельности	Устав утвержденный распоряжением председателя комитета по культуре администрации г.Перми от 24.02.2012 № СЭД-09-01-15-11	Устав утвержденный распоряжением начальника департамента культуры и молодежной политики администрации г.Перми от 28.06.2021 № СЭД-059-09-01-04-18
2.31	Приобретение и реализация ценных бумаг, имущественных и неимущественных прав	Устав утвержденный распоряжением председателя комитета по культуре администрации г.Перми от 24.02.2012 № СЭД-09-01-15-11	Устав утвержденный распоряжением начальника департамента культуры и молодежной политики администрации г.Перми от 28.06.2021 № СЭД-059-09-01-04-18
2.32	Оказание автотранспортных услуг	Устав утвержденный распоряжением председателя комитета по культуре администрации г.Перми от 24.02.2012 № СЭД-09-01-15-11	Устав утвержденный распоряжением начальника департамента культуры и молодежной политики администрации г.Перми от 28.06.2021 № СЭД-059-09-01-04-18
2.33	Реализация неиспользуемых материальных запасов и ценностей	Устав утвержденный распоряжением председателя комитета по культуре администрации г.Перми от 24.02.2012 № СЭД-09-01-15-11	Устав утвержденный распоряжением начальника департамента культуры и молодежной политики администрации г.Перми от 28.06.2021 № СЭД-059-09-01-04-18
2.34	Оказание посреднических услуг	Устав утвержденный распоряжением председателя комитета по культуре администрации г.Перми от 24.02.2012 № СЭД-09-01-15-11	Устав утвержденный распоряжением начальника департамента культуры и молодежной политики администрации г.Перми от 28.06.2021 № СЭД-059-09-01-04-18

## 1.3. Функции, осуществляемые учреждением:

N	Наименование функций	Количество штатных единиц, шт.		Доля бюджета учреждения, расходуемая на осуществление функций, %	
		2020	2021	2020	2021
1	2	3	4	5	6
1	Профильные функции	41	41	32,0	32,0
2	Непрофильные функции	86	86	68,0	68,0

## 1.4. Перечень услуг (работ), оказываемых учреждением &lt;4&gt;:

N	Наименование услуги (работы)	2020	2021	Категория потребителей
1	2	3	4	5
1	Муниципальные услуги (работы), оказываемые потребителям в соответствии с муниципальным заданием	335	335	Население г. Перми и Пермского края
2	Услуги (работы), оказываемые потребителям за плату	0	0	

## 1.5. Информация об установленной и фактической численности работников учреждения:

N	Наименование показателей	Ед. изм.	2020		2021	
			на начало отчетного периода	на конец отчетного периода	на начало отчетного периода	на конец отчетного периода
1	2	3	4	5	6	7
1	Установленная численность учреждения	штук	128	127	127	127
2	Фактическая численность	штук	123	123	123	119
2.1	Количественный состав	человек	128	127	127	127
2.2	Квалификация сотрудников	человек	128	127	127	127
	Высшее	Чел.	61	61	61	67
	Среднее специальное	чел	52	52	52	34
	Среднее	чел	15	14	14	26
4	Стаж					
	До 5 лет	чел	46	46	46	32
	6-10 лет	чел	33	33	33	9
	11-25 лет	чел	26	26	26	45
	Св.25 лет	чел	22	22	22	41

## 1.6. Информация о среднегодовой численности и средней заработной плате работников учреждения:

N	Наименование показателей	Ед. изм.	2020	2021
1	2	3	4	5
1	Среднегодовая численность работников учреждения	человек	111	100,3
	в том числе:			
	Руководитель	человек		1
	Заместителя руководителя, руководители структурных подразделений и их заместители	человек		17,3
	Артистический персонал	человек		34,7
	Художественный персонал	человек		8,3
	Специалисты	человек		4
	Прочий персонал	человек		35
	художественный руководитель	человек	1	
	руководители	человек	4	
	основной персонал	человек	49	
	административно-управленческий персонал	человек	18	
	вспомогательный персонал	человек	39	
2	Средняя заработная плата работников учреждения	руб.	49 699,72	
	в том числе:			
	Руководитель	руб.		163 833,3
	Заместителя руководителя, руководители структурных подразделений и их заместители	руб.		56 856,9
	Артистический персонал	руб.		49 983,7
	Художественный персонал	руб.		81 920,7
	Специалисты	руб.		44 770,8
	Прочий персонал	руб.		35 958,3
	художественный руководитель		311 769,44	
	руководители	руб.	94 157,59	

	основной персонал	руб.	37 728,49	
	административно-управленческий персонал	руб.	32 914,10	
	вспомогательный персонал	руб.	22 920,17	

1.7. Информация об осуществлении муниципальным автономным учреждением деятельности, связанной с выполнением работ или оказанием услуг в соответствии с обязательствами перед страховщиком по обязательному социальному страхованию, и об объеме финансового обеспечения данной деятельности:

N	Наименование услуги (работы)	Объем услуг (работ), ед. изм.		Объем финансового обеспечения, тыс. руб.	
		2020	2021	2020	2021
1	2	3	4	5	6

1.8. Информация об объеме финансового обеспечения муниципального автономного учреждения в рамках муниципальных программ, ведомственных целевых программ, утвержденных в установленном порядке:

N	Наименование программ с указанием нормативного правового акта об утверждении программ (в разрезе каждой программы) <*>	Объем финансового обеспечения, тыс. руб.	
		2020	2021
1	2	3	4
1.1	Муниципальная программа «Культура города Перми» утвержденной постановлением администрации города Перми от 19.10.2018 № 795 1. Муниципальная услуга. Показ (организация показа ) спектаклей (театральных постановок). п.1.2 . «Создание условий для творческой и профессиональной самореализации населения»	53 255,6	58 770,4
1.2	Муниципальная программа «Культура города Перми» утвержденной постановлением администрации города Перми от 19.10.2018 № 795 Мероприятие 1. Создание театральных постановок в соответствии с пунктом 1.2.1.1.2.1 Плана-графика подпрограммы 1.2. «Создание условий для творческой и профессиональной самореализации населения»	4 700,0	4 651,6
1.3	Муниципальная программа «Культура города Перми» утвержденной постановлением администрации города Перми от 19.10.2018 № 795. Мероприятие 2 Оплата труда и начисления на выплаты по оплате труда в муниципальном учреждении.. В соответствии с пунктом 1.2.1.1.3.1 Плана-графика подпрограммы 1.2. «Создание условий для творческой и профессиональной самореализации населения»	0,00	9 185,8
1.4	Муниципальная программа «Культура города Перми» утвержденной постановлением администрации города Перми от 19.10.2018 № 795. Мероприятие 3. Приведение в нормативное состояние имущественного комплекса МАУК «Пермский театр юного зрителя» В соответствии с пунктом 1.3.1.1.1.20 Плана-графика подпрограммы 1.3. «Приведение в нормативное состояние подведомственных учреждений департамента культуры и молодежной политики администрации города Перми»	67 000,0	14 047,7
1.5	Субсидии на реализацию отдельного мероприятия в рамках Постановления Правительства Пермского края от 13.02.2019г. № 83-п «Об утверждении распределения субсидий бюджетам муниципальных образований Пермского края, в том числе за счет средств субсидий из федерального бюджета на поддержку творческой деятельности и технического оснащения детских и кукольных театров» Бюджет города Перми Бюджет Пермского края Бюджет Российской Федерации	1867,8 5050,0	67,3 1 791,0 4 842,5



1.6	Муниципальная программа «Культура города Перми» утвержденной постановлением администрации города Перми от 19.10.2018 № 795. Мероприятие 3 Обеспечение функционирования учреждений в период приостановления их деятельности в связи с угрозой распространения новой коронавирусной инфекции, в соответствии с пунктом 1.2.1.1.7.1 Плана-графика подпрограммы 1.2. «Создание условий для творческой и профессиональной самореализации населения» -оплата труда работников -коммунальные услуги	9032,0 60,0	
1.7	Субсидии на реализацию отдельного мероприятия в рамках Постановления Правительства Пермского края от 17.03.2021г. № 151-п «Об утверждении Порядка предоставления субсидий из бюджета Пермского края, в том числе с участием средств федерального бюджета бюджетам муниципальных образований Пермского края в целях со финансирования расходов на модернизацию муниципальных театров юного зрителя и театров кукол» В соответствии с пунктом 1.3.1.2.3.1 Плана-графика «Реконструированы и (или) капитально отремонтированы региональные и (или) муниципальные театры юного зрителя и театры кукол» Бюджет города Перми Бюджет Пермского края Бюджет Российской Федерации		76 290,3

## 1.9. Состав наблюдательного совета учреждения:

№	Фамилия, имя, отчество	Должность	Правовой акт о назначении членов наблюдательного совета (вид, дата, №, наименование)	Срок полномочий
1	2	3		
1.	Астафьев Александр Александрович	Исполнительный директор клуба промышленников и финансистов «Строгановский»	Приказ начальника департамента культуры и молодежной политики от 22.01.2018 № СЭД-059-09-01-05-10	5 лет
2.	Ануфриева Анастасия Николаевна	Заместитель директора «МАУК Пермский ТЮЗ»	Приказ начальника департамента культуры и молодежной политики от 22.01.2018 № СЭД-059-09-01-05-10	5 лет
3.	Силина Кристина Александровна	Главный специалист отдела предприятий и учреждений департамента имущественных отношений администрации города Перми	Приказ начальника департамента культуры и молодежной политики от 07.09.2021 № СЭД-059-09-01-05-160	5 лет
4.	Яковлев Константин Александрович	Художественный руководитель «МАУК Пермский ТЮЗ»	Приказ начальника департамента культуры и молодежной политики от 07.09.2021 № СЭД-059-09-01-05-160	5 лет
5.	Коробко Наталия Павловна	Заместитель начальника Департамента культуры и молодежной политики администрации города Перми	Приказ начальника департамента культуры и молодежной политики от 21.06.2019 № СЭД-059-09-01-05-71	5 лет
6.	Булатецкая Алена Юрьевна	Заместитель Генерального директора по связям с общественностью ООО «ЛУКОЙЛ-ПЕРМЬ»	Приказ начальника департамента культуры и молодежной политики от 23.09.2020 № СЭД-059-09-01-05-149	5 лет
7.	Жданова Елена Викторовна	Директор общества с ограниченной ответственностью «Управление недвижимости «ЭКС»	Приказ начальника департамента культуры и молодежной политики от 22.01.2018 № СЭД-059-09-01-05-10	5 лет

8.	Сабайда Наталья Юрьевна	Начальник отдела правового обеспечения и общим вопросам департамента культуры и молодежной политики администрации г. Перми	Приказ начальника департамента культуры и молодежной политики от 23.09.2020 № СЭД-059-09-01-05-149	5 лет
9.	Шилов Геннадий Михайлович	Депутат Законодательного Собрания Пермского края	Приказ начальника департамента культуры и молодежной политики от 22.01.2018 № СЭД-059-09-01-05-10	5 лет

## 2. Результат деятельности муниципального учреждения

### 2.1. Изменение балансовой (остаточной) стоимости нефинансовых активов:

N	Наименование показателей	Ед. изм.	2020	2021	Изменение стоимости нефинансовых активов, %
1	2	3	4	5	6
1	Балансовая стоимость нефинансовых активов	тыс. руб.	167 542,1	225 937,3	34,8%
2	Остаточная стоимость нефинансовых активов	тыс. руб.	44 147,1	96 034,3	117,5%

### 2.2. Общая сумма выставленных требований в возмещение ущерба по недостачам и хищениям:

N	Наименование показателей	Ед. изм.	2020	2021
1	2	3	4	5
1	Общая сумма выставленных требований в возмещение ущерба по недостачам и хищениям, в том числе:	тыс. руб.	0,0	0,0
1.1	материальных ценностей	тыс. руб.	0,0	0,0
1.2	денежных средств	тыс. руб.	0,0	0,0
1.3	от порчи материальных ценностей	тыс. руб.	0,0	0,0

### 2.3. Изменение дебиторской и кредиторской задолженности в разрезе поступлений (выплат):

N	Наименование показателей	Ед. изм.	2020	2021	Изменение суммы задолженности относительно предыдущего отчетного года, %	Причины образования просроченной кредиторской задолженности, дебиторской задолженности, неральной к взысканию
1	2	3	4	5	6	7
1	Сумма дебиторской задолженности, в том числе:	тыс. руб.	202 506,2	206 372,3	1,9%	х
1.1	в разрезе поступлений		200 063,6	205 258,1	2,6%	х
1.2	в разрезе выплат		2 442,6	1 114,2	-54,4%	х
2	Неральная к взысканию дебиторская задолженность	тыс. руб.				
3	Сумма кредиторской задолженности, в том числе:	тыс. руб.	487,9	63,9	-86,9%	х
	в разрезе выплат					х
4	Просроченная кредиторская задолженность	тыс. руб.	0			



## 2.7. Информация о результатах оказания услуг (выполнения работ):

N	Наименование показателей	Ед. изм.	2020		2021	
			план	факт	план	факт
1	2	3	4	5	6	7
1	Общее количество потребителей, воспользовавшихся услугами (работами) учреждения	человек	113 364	113 364	113 364	113 364
	в том числе:					
1.1	бесплатными, из них по видам услуг (работ):	человек	0	0	0	0
1.2	частично платными, из них по видам услуг (работ):	человек	113 364	113 364	113 364	113 364
1.3	полностью платными, из них по видам услуг (работ):	человек	0	0	0	0
2	Средняя стоимость получения частично платных услуг для потребителей, в том числе по видам услуг (работ):	руб.	0	121	0	272
3	Средняя стоимость получения платных услуг для потребителей, в том числе по видам услуг (работ):	руб.	0	0	0	0

## 2.8. Информация о жалобах потребителей:

N	Виды зарегистрированных жалоб	Количество жалоб		Принятые меры по результатам рассмотрения жалоб
		2020	2021	
1	2	3	4	5
1	Жалобы потребителей, поступившие в учреждение	0	0	
2	Жалобы потребителей, поступившие учредителю	0	0	
3	Жалобы потребителей, поступившие Главе города Перми	0	0	
4	Жалобы потребителей, поступившие губернатору Пермского края	0	0	
5	Жалобы потребителей, поступившие в прокуратуру города Перми	0	0	

## 2.9. Информация о суммах кассовых и плановых поступлений (с учетом возвратов) и выплат (с учетом восстановленных кассовых выплат), предусмотренных планом финансово-хозяйственной деятельности учреждения:

N	Наименование показателей	Ед. изм.	2020	2021
1	2	3	4	5
1	Суммы плановых поступлений (с учетом возвратов), в том числе:	тыс. руб.	160 272,1	208 737,1
	в разрезе поступлений		160 272,1	208 737,1
2	Суммы кассовых поступлений (с учетом возвратов), в том числе:	тыс. руб.	159 452,2	206 214,9
	в разрезе поступлений		159 452,2	206 214,9
3	Суммы плановых выплат (с учетом восстановленных кассовых выплат), в том числе:	тыс. руб.	164 907,1	209 390,0
	в разрезе выплат		164 907,1	209 390,0
4	Суммы кассовых выплат (с учетом восстановленных кассовых выплат), в том числе:	тыс. руб.	151 289,7	200 155,7
	в разрезе выплат		151 289,7	200 155,7

2.10. Информация о показателях кассового исполнения бюджетной сметы учреждения и показателях доведенных учреждению лимитов бюджетных обязательств:

N	Наименование расходов	Ед. изм.	КБК	Утверждено лимитов бюджетных обязательств	Кассовый расход	% исполнения
1	2	3	4	5	6	7

2.11. Информация об общей сумме прибыли муниципального автономного учреждения после налогообложения в отчетном периоде:

N	Наименование показателей	Ед. изм.	2020		2021	
			план	факт	план	факт
1	2	3	4	5	6	7
1	Общая сумма прибыли муниципального автономного учреждения после налогообложения в отчетном периоде, всего, в том числе:	тыс. руб.	0	0	0	0
1.1	сумма прибыли после налогообложения, образовавшаяся в связи с оказанием муниципальным автономным учреждением частично платных услуг (работ)	тыс. руб.	0	0	0	0
1.2	сумма прибыли после налогообложения, образовавшаяся в связи с оказанием муниципальным автономным учреждением платных услуг (работ)	тыс. руб.	0	0	0	0

### 3. Об использовании имущества, закрепленного за муниципальным учреждением

3.1. Информация об общей стоимости недвижимого и движимого имущества муниципального учреждения:

3.1.1. муниципального автономного учреждения, муниципального бюджетного учреждения:

N	Наименование показателей	Ед. изм.	2020		2021	
			на начало отчетного периода	на конец отчетного периода	на начало отчетного периода	на конец отчетного периода
1	2	3	4	5	6	7
1	Общая балансовая стоимость имущества муниципального учреждения, в том числе:	тыс. руб.	136 457,7	167 542,1	167 542,1	225 937,3
1.1	приобретенного муниципальным учреждением за счет средств, выделенных учредителем, в том числе:	тыс. руб.			147 637,0	194 846,1
1.1.1	недвижимого имущества	тыс. руб.		-	99 615,6	99 615,5
1.2	приобретенного муниципальным учреждением за счет доходов, полученных от платных услуг и иной приносящей доход деятельности, в том числе:	тыс. руб.			19 905,1	31 091,2
1.2.1	недвижимого имущества	тыс. руб.		-	3 300,6	14 890,5
2	Общая балансовая стоимость имущества, закрепленного за муниципальным учреждением на праве оперативного управления, в том числе:	тыс. руб.	126 852,00	151 823,4	151 823,4	144 918,8
2.1	недвижимого имущества, всего, из него:	тыс. руб.	79 717,1	102 916,1	102 916,1	102 916,1
2.1.1	переданного в аренду	тыс. руб.				
2.1.2	переданного в безвозмездное пользование	тыс. руб.				

2.2	движимого имущества, всего	тыс. руб.	47 134,9	48 907,3	48 907,3	42 002,7
2.3	особо ценного движимого имущества, всего, из него:	тыс. руб.	29 960,9	31 733,3	31 733,3	28 417,7
2.3.1	переданного в аренду	тыс. руб.				
2.3.2	переданного в безвозмездное пользование	тыс. руб.				
2.4	иного движимого имущества, всего, из него:	тыс. руб.	17 174,00	17 174,0	17 174,0	13 585,0
2.4.1	переданного в аренду	тыс. руб.				
2.4.2	переданного в безвозмездное пользование	тыс. руб.				
3	Общая остаточная стоимость имущества муниципального учреждения, в том числе:	тыс. руб.	19 953,4	44 147,1	44 147,1	96 034,3
3.1	приобретенного муниципальным учреждением за счет средств, выделенных учредителем, в том числе:	тыс. руб.			37 078,7	78 977,3
3.1.1	недвижимого имущества	тыс. руб.			21 151,0	20 402,3
3.2	приобретенного муниципальным учреждением за счет доходов, полученных от платных услуг и иной приносящей доход деятельности, в том числе:	тыс. руб.			7 068,4	17 057,0
3.2.1	недвижимого имущества	тыс. руб.			939,8	14 890,6
4	Общая остаточная стоимость имущества, закрепленного за муниципальным учреждением на праве оперативного управления, в том числе:	тыс. руб.	13 137,8	33 367,2	33 367,2	30 295,2
4.1	недвижимого имущества, всего, из него:	тыс. руб.	1 370,5	22 051,6	22 051,6	20 973,7
4.1.1	переданного в аренду	тыс. руб.				
4.1.2	переданного в безвозмездное пользование	тыс. руб.				
4.2	движимого имущества, всего	тыс. руб.	11 767,3	11 315,6	11 315,6	9 321,5
4.3	особо ценного движимого имущества, всего, из него:	тыс. руб.	9 436,8	9 329,6	9 329,6	7 643,9
4.3.1	переданного в аренду	тыс. руб.				
4.3.2	переданного в безвозмездное пользование	тыс. руб.				
4.4	иного движимого имущества, всего, из него:	тыс. руб.	2330,4	1986,00	1 986,0	1 677,6
4.4.1	переданного в аренду	тыс. руб.				
4.4.2	переданного в безвозмездное пользование	тыс. руб.				

## 3.1.2. муниципального казенного учреждения:

N	Наименование показателей	Ед. изм.	2020		2021	
			на начало отчетного периода	на конец отчетного периода	на начало отчетного периода	на конец отчетного периода
1	2	3	4	5	6	7
1	Общая балансовая стоимость имущества, закрепленного за муниципальным казенным учреждением на праве оперативного управления, в том числе:	тыс. руб.				
1.1	недвижимого имущества, всего, из него:	тыс. руб.				

1.1.1	переданного в аренду	тыс. руб.				
1.1.2	переданного в безвозмездное пользование	тыс. руб.				
1.2	движимого имущества, всего, из него:	тыс. руб.				
1.2.1	переданного в аренду	тыс. руб.				
1.2.2	переданного в безвозмездное пользование	тыс. руб.				
2	Общая остаточная стоимость имущества, закрепленного за муниципальным казенным учреждением на праве оперативного управления, в том числе:	тыс. руб.				
2.1	недвижимого имущества, всего, из него:	тыс. руб.				
2.1.1	переданного в аренду	тыс. руб.				
2.1.2	переданного в безвозмездное пользование	тыс. руб.				
2.2	движимого имущества, всего, из него:	тыс. руб.				
2.2.1	переданного в аренду	тыс. руб.				
2.2.2	переданного в безвозмездное пользование	тыс. руб.				

## 3.2. Информация об использовании имущества, закрепленного за муниципальным учреждением:

N	Наименование показателей	Ед. изм.	2020		2021	
			на начало отчетного периода	на конец отчетного периода	на начало отчетного периода	на конец отчетного периода
1	2	3	4	5	6	7
1	Количество объектов недвижимого имущества, закрепленного за муниципальным учреждением на праве оперативного управления, из них:	ед.	10	11	11	11
1.1	зданий, строений, сооружений	ед.	7	10	10	10
1.2	иных объектов (замощений, заборов и других), в том числе:	ед.	3	1	1	1
1.3	количество неиспользованных объектов недвижимого имущества, из них:	ед.				
1.3.1	зданий, строений, сооружений	ед.				
1.3.2	иных объектов (замощений, заборов и других)	ед.				
2	Количество объектов особо ценного движимого имущества, закрепленного за муниципальным учреждением на праве оперативного управления <11>, в том числе:	ед.	609	608	608	354
	количество неиспользованных объектов особо ценного движимого имущества	ед.				
3	Общая площадь объектов недвижимого имущества, закрепленного за муниципальным учреждением на праве оперативного управления, из них:	кв. м	5 238,24	6 692,44	6 692,44	6 692,44
3.1	зданий, строений, сооружений, в том числе:	кв. м				
3.1.1	переданного в аренду <13>	кв. м	4008,5	4869,4	4 869,4	4 869,4
3.1.2	переданного в безвозмездное пользование <13>	кв. м				
3.2	иных объектов (замощений, заборов и других)	кв. м	1229,74 1 040,1 189,64	1 034,8 1 040,1 189,64	1 034,8 1 040,1 189,64	1 034,8 1 040,1 189,64

4	Общая площадь неиспользуемого недвижимого имущества, закрепленного за муниципальным учреждением на праве оперативного управления, в том числе:	кв. м				
4.1	переданного в аренду <13>	кв. м				
4.2	переданного в безвозмездное пользование <13>	кв. м				
5	Объем средств, полученных от сдачи в аренду в установленном порядке имущества, закрепленного за муниципальным учреждением на праве оперативного управления	тыс. руб.	394,7	96,7	96,7	386,5

Руководитель муниципального автономного учреждения

\_\_\_\_\_

(подпись)

А.Ю. Агеев

\_\_\_\_\_

(расшифровка подписи)

Исполнитель (лицо, ответственное за составление отчета)

\_\_\_\_\_

(подпись)

А.Н. Ануфриева

\_\_\_\_\_

(расшифровка подписи)

СОГЛАСОВАН

\_\_\_\_\_

(начальник департамента имущественных отношений администрации города Перми)

СОГЛАСОВАН <15>

\_\_\_\_\_

(руководитель муниципального казенного учреждения, осуществляющего функции по ведению бухгалтерского учета)

СОГЛАСОВАН <16>

\_\_\_\_\_

(руководитель функционального (территориального) органа администрации города Перми, осуществляющего функции и полномочия учредителя)

Отчет о результатах деятельности муниципального учреждения города Перми

\_\_\_\_\_ за период  
(наименование учреждения)

с \_\_\_\_\_ по \_\_\_\_\_,  
опубликованный ранее в печатном средстве массовой информации «Официальный бюллетень органов местного самоуправления муниципального образования город Пермь» от \_\_\_\_\_ N \_\_\_\_\_, на официальном сайте муниципального образования город Пермь в информационно-телекоммуникационной сети Интернет, считать недействительным <17>.