РАЗДЕЛ ПЕРВЫЙ
ПРАВОВЫЕ АКТЫ

ПОСТАНОВЛЕНИЯ ГЛАВЫ ГОРОДА ПЕРМИ

12.01.2023 № 2
О назначении общественных обсуждений по рассмотрению проекта планировки территории по ул. Промышленной в Индустриальном районе города Перми 3

13.01.2023 № 3
О назначении общественных обсуждений по рассмотрению проекта планировки территории и проекта межевания территории, ограниченной ул. Степана Разина, ул. Вагановых, ул. Уральской, ул. Крупской в Мотовилихинском районе города Перми 5

ПОСТАНОВЛЕНИЯ АДМИНИСТРАЦИИ ГОРОДА ПЕРМИ

12.01.2023 № 10
О внесении изменений в Порядок предоставления субсидии некоммерческим организациям, не являющимся государственными (муниципальными) учреждениями, в целях возмещения затрат, связанных с оказанием информационно-консультационной поддержки местным товаропроизводителям в виде организации и проведения конференций, утвержденный постановлением администрации города Перми от 30.05.2018 № 339 7

12.01.2023 № 11
О внесении изменений в постановление администрации города Перми от 21.10.2022 № 1053 «Об утверждении Порядка определения объема и условий предоставления субсидий на иные цели бюджетным и автономным учреждениям на софинансирование мероприятий по приобретению спортивного оборудования и инвентаря для приведения организаций спортивной подготовки в нормативное состояние» 9

12.01.2023 № 12
О внесении изменений в постановление администрации города Перми от 02.06.2022 № 437 «Об утверждении Порядка изменения существенных условий контрактов, заключенных до 01 января 2023 года для обеспечения нужд муниципального образования город Пермь, по соглашению сторон, если при исполнении таких контрактов возникли не зависящие от сторон контракта обстоятельства, влекущие невозможность их исполнения» 11

13.01.2023 № 13
О внесении изменений в Порядок предоставления субсидий за счет средств бюджета города Перми на финансовое обеспечение затрат, связанных с осуществлением хозяйственной деятельности территориального общественного самоуправления города Перми, утвержденный постановлением администрации города Перми от 07.03.2014 № 160 12

13.01.2023 № 14
О создании комиссии по рассмотрению инициативных проектов 23

13.01.2023 № 15
О внесении изменений в отдельные постановления администрации города Перми в сфере общественных отношений 24

13.01.2023 № 16
О внесении изменений в муниципальную программу «Организация регулярных перевозок автомобильным и городским наземным электрическим транспортом в городе Перми», утвержденную постановлением администрации города Перми от 20.10.2021 № 907 26

13.01.2023 № 17
О внесении изменений в муниципальную программу «Развитие автомобильных дорог и дорожных сооружений в городе Перми», утвержденную постановлением администрации города Перми от 20.10.2021 № 922 51

ПРАВОВЫЕ АКТЫ ТЕРРИТОРИАЛЬНЫХ ОРГАНОВ АДМИНИСТРАЦИИ ГОРОДА ПЕРМИ

Распоряжение главы администрации Кировского района города Перми от 12.01.2023 № 059-23-01-02-3 «О внесении изменений в Программу профилактики рисков причинения вреда (ущерба) охраняемым законом ценностям при осуществлении муниципального контроля в сфере благоустройства на территории Кировского района города Перми на 2023 год, утвержденную распоряжением главы администрации Кировского района города Перми от 20.12.2022 № 059-23-01-02-236».....73

РАЗДЕЛ ВТОРОЙ ОФИЦИАЛЬНАЯ ИНФОРМАЦИЯ

Информация о ходе реализации инициативного проекта, в том числе об использовании денежных средств, об имущественном и (или) трудовом участии заинтересованных в его реализации лиц 74

Отчет об итогах реализации инициативного проекта «Ремонт парка на пересечении улиц Капитана Гастелло и Левченко (I этап)» 75

Отчет об итогах реализации инициативного проекта «Реконструкция универсальной спортивной площадки по адресу: ул. Лебединская, д. 91» 76

Отчет об итогах реализации инициативного проекта «Установка архитектурной формы «Приветственная стела «Новые Ляды» 77

Информация о ходе реализации инициативного проекта, в том числе об использовании денежных средств, об имущественном и (или) трудовом участии заинтересованных в его реализации лиц 78

Информация о ходе реализации инициативного проекта, в том числе об использовании денежных средств, об имущественном и (или) трудовом участии заинтересованных в его реализации лиц 78

Изменения, которые вносятся в Правила землепользования и застройки города Перми, утвержденные решением Пермской городской Думы от 26 июня 2007 г. № 143 79

Информация о возможном установлении публичных сервитутов в отдельных целях в соответствии со статьей 39.42 Земельного кодекса Российской Федерации 83

Информация о предоставлении земельного участка для индивидуального жилищного строительства 91

Сообщение о возможном установлении публичного сервитута 94

РАЗДЕЛ ПЕРВЫЙ
ПРАВОВЫЕ АКТЫ

ПОСТАНОВЛЕНИЯ ГЛАВЫ ГОРОДА ПЕРМИ

ГЛАВА ГОРОДА ПЕРМИ
ПОСТАНОВЛЕНИЕ

12.01.2023 № 2

О назначении общественных обсуждений по рассмотрению проекта планировки территории по ул. Промышленной в Индустриальном районе города Перми

На основании Градостроительного кодекса Российской Федерации, Федеральных законов от 06 октября 2003 г. № 131-ФЗ «Об общих принципах организации местного самоуправления в Российской Федерации», от 14 марта 2022 г. № 58-ФЗ «О внесении изменений в отдельные законодательные акты Российской Федерации», приказа Министерства по управлению имуществом и градостроительной деятельности Пермского края от 22 декабря 2022 г. № 31-02-1-4-2479 «О направлении проекта планировки территории по ул. Промышленной в Индустриальном районе города Перми для организации и проведения общественных обсуждений или публичных слушаний», письма Министерства по управлению имуществом и градостроительной деятельности Пермского края от 22 декабря 2022 г. № 31-07-1-5исх-1499, заключения Министерства по управлению имуществом и градостроительной деятельности Пермского края о соответствии проекта планировки территории по ул. Промышленной в Индустриальном районе города Перми требованиям градостроительного законодательства Российской Федерации от 19 декабря 2022 г., Порядка подготовки документации по планировке территории Пермского городского округа, порядка принятия решения об утверждении документации по планировке территории для размещения объектов, указанных в части 5 статьи 45 Градостроительного кодекса Российской Федерации, подготовленной в том числе лицами, указанными в пунктах 3 и 4 части 1.1 статьи 45 Градостроительного кодекса Российской Федерации, порядка внесения изменений в такую документацию, порядка отмены такой документации или ее отдельных частей, порядка признания отдельных частей такой документации не подлежащими применению, утвержденного постановлением Правительства Пермского края от 23 декабря 2020 г. № 1028-п, Устава города Перми, решения Пермской городской Думы от 26 июня 2007 г. № 143 «Об утверждении Правил землепользования и застройки города Перми», Положения о порядке организации и проведения общественных обсуждений, публичных слушаний по вопросам градостроительной деятельности в городе Перми, утвержденного решением Пермской городской Думы от 26 апреля 2022 г. № 83,

ПОСТАНОВЛЯЮ:

1. Назначить общественные обсуждения по рассмотрению проекта планировки территории по ул. Промышленной в Индустриальном районе города Перми (далее − Проект).

2. Департаменту градостроительства и архитектуры администрации города Перми:

2.1. обеспечить размещение Проекта с информационными материалами к нему, направленных Министерством по управлению имуществом и градостроительной деятельности Пермского края, в течение 10, но не ранее 7 дней со дня опубликования настоящего постановления одновременно:

в муниципальной информационной системе, обеспечивающей проведение общественных обсуждений с использованием информационно-телекоммуникационной сети Интернет, размещенной по адресу: isogd.gorodperm.ru (далее – Информационная система);

на официальном сайте муниципального образования город Пермь в информационно-телекоммуникационной сети Интернет www.gorodperm.ru (далее – Официальный сайт);

2.2. направить Проект с перечнем информационных материалов к нему в территориальный организационный комитет по проведению общественных обсуждений, публичных слушаний по вопросам градостроительной деятельности при администрации Индустриального района города Перми (далее – Территориальный организационный комитет) для организации проведения общественных обсуждений по Проекту;

2.3. осуществить сбор предложений и замечаний участников общественных обсуждений по Проекту;

2.4. осуществить идентификацию участников общественных обсуждений при подготовке протокола обществен-

ных обсуждений по Проекту при представлении предложений и замечаний участниками общественных обсуждений в случаях, указанных в пункте 6.2 настоящего постановления;

2.5. подготовить протокол участников общественных обсуждений, заключение о результатах общественных обсуждений по Проекту;

2.6. обеспечить опубликование заключения о результатах общественных обсуждений в печатном средстве массовой информации «Официальный бюллетень органов местного самоуправления муниципального образования город Пермь» и размещение на Официальном сайте;

2.7. разместить заключение о результатах общественных обсуждений в Информационной системе;

2.8. направить протокол общественных обсуждений, заключение о результатах общественных обсуждений в Министерство по управлению имуществом и градостроительной деятельности Пермского края в установленные сроки.

3. Территориальному организационному комитету:

3.1. распространить информацию о начале общественных обсуждений по Проекту, в том числе путем размещения на информационных стендах и иными способами, обеспечивающими доступ участников общественных обсуждений к указанной информации;

3.2. распространить информационные материалы о Проекте в период проведения экспозиции (экспозиций) Проекта посредством направления их в органы территориального общественного самоуправления;

3.3. организовать проведение экспозиции Проекта с перечнем информационных материалов к нему (далее − экспозиция) с 24 января 2023 г. по 31 января 2023 г.: понедельник-четверг: с 09.00 час. до 18.00 час., пятница: с 09.00 час. до 17.00 час. по адресу: 614095, г. Пермь, ул. Мира, 15, администрация Индустриального района города Перми;

3.4. организовать консультирование посетителей экспозиции Проекта 30 января 2023 г. с 17.00 час. до 17.20 час. по адресу: 614095, г. Пермь, ул. Мира, 15, администрация Индустриального района города Перми;

3.5. осуществить ведение книги (журнала) учета посетителей экспозиции Проекта при проведении экспозиции (экспозиций) Проекта и консультирования посетителей экспозиции Проекта;

3.6. провести идентификацию участников общественных обсуждений при организации проведения экспозиции Проекта и консультирования посетителей экспозиции Проекта, при представлении предложений и замечаний участниками общественных обсуждений в случае, указанном в пункте 6.1 настоящего постановления;

3.7. осуществить сбор замечаний и предложений участников общественных обсуждений по Проекту, поступающих в ходе проведения экспозиции Проекта;

3.8. направить документы, предусмотренные пунктами 3.5-3.7 настоящего постановления, в департамент градостроительства и архитектуры администрации города Перми в установленные сроки.

4. Срок проведения общественных обсуждений составляет не более 1 месяца со дня опубликования настоящего постановления до дня опубликования заключения о результатах общественных обсуждений в печатном средстве массовой информации «Официальный бюллетень органов местного самоуправления муниципального образования город Пермь».

5. Участникам общественных обсуждений по Проекту в соответствии с требованиями статьи 5.1 Градостроительного кодекса Российской Федерации обеспечить:

5.1. представление в целях идентификации сведений о себе (фамилию, имя, отчество (при наличии), дату рождения, адрес места жительства (регистрации) − для физических лиц; наименование, основной государственный регистрационный номер, место нахождения и адрес − для юридических лиц) с приложением документов, подтверждающих такие сведения;

5.2. представление сведений о правах на земельные участки, объекты капитального строительства, помещения, являющиеся частью указанных объектов капитального строительства, из Единого государственного реестра недвижимости и иных документов, устанавливающих или удостоверяющих их права на такие земельные участки, объекты капитального строительства, помещения, являющиеся частью указанных объектов капитального строительства.

6. Участникам общественных обсуждений, прошедшим идентификацию в соответствии с пунктом 5 настоящего постановления, представить предложения и замечания (при наличии) по Проекту по форме, утвержденной решением Пермской городской Думы от 26 апреля 2022 г. № 83:

6.1. в Территориальный организационный комитет по адресу, указанному в пункте 3.3 настоящего постановления, посредством записи в книге (журнале) учета посетителей экспозиции Проекта и информационных материалов к нему в период проведения экспозиции с 24 января 2023 г. по 31 января 2023 г.;

6.2. в департамент градостроительства и архитектуры администрации города Перми со дня размещения Проекта с перечнем информационных материалов к нему на Официальном сайте по 31 января 2023 г.:

6.2.1. посредством Информационной системы;

6.2.2. в форме электронного документа по электронной почте по адресу: dga@gorodperm.ru;

6.2.3. в письменной форме путем личного обращения и (или) по почте по адресу: 614000, г. Пермь, ул. Сибирская, д. 15, каб. 003.

7. Настоящее постановление вступает в силу со дня официального опубликования в печатном средстве массовой информации «Официальный бюллетень органов местного самоуправления муниципального образования город Пермь».

8. Управлению по общим вопросам администрации города Перми обеспечить опубликование настоящего постановления в печатном средстве массовой информации «Официальный бюллетень органов местного самоуправления муниципального образования город Пермь».

9. Информационно-аналитическому управлению администрации города Перми обеспечить опубликование (обнародование) настоящего постановления на официальном сайте муниципального образования город Пермь в информационно-телекоммуникационной сети Интернет.

10. Контроль за исполнением настоящего постановления возложить на исполняющего обязанности заместителя главы администрации города Перми Андрианову О.Н.

А.Н. Дёмкин

ГЛАВА ГОРОДА ПЕРМИ
ПОСТАНОВЛЕНИЕ

13.01.2023 № 3

О назначении общественных обсуждений по рассмотрению проекта планировки территории и проекта межевания территории, ограниченной ул. Степана Разина, ул. Вагановых, ул. Уральской, ул. Крупской в Мотовилихинском районе города Перми

На основании Градостроительного кодекса Российской Федерации, Федеральных законов от 06 октября 2003 г. № 131-ФЗ «Об общих принципах организации местного самоуправления в Российской Федерации», от 14 марта 2022 г. № 58-ФЗ «О внесении изменений в отдельные законодательные акты Российской Федерации», Порядка подготовки документации по планировке территории Пермского городского округа, порядка принятия решения об утверждении документации по планировке территории для размещения объектов, указанных в части 5 статьи 45 Градостроительного кодекса Российской Федерации, подготовленной в том числе лицами, указанными в пунктах 3 и 4 части 1.1 статьи 45 Градостроительного кодекса Российской Федерации, порядка внесения изменений в такую документацию, порядка отмены такой документации или ее отдельных частей, порядка признания отдельных частей такой документации не подлежащими применению, утвержденного постановлением Правительства Пермского края от 23 декабря 2020 г. № 1028-п, приказа Министерства по управлению имуществом и градостроительной деятельности Пермского края от 26 декабря 2022 г. № 31-02-1-4-2509 «О направлении проекта планировки территории и проекта межевания территории, ограниченной ул. Степана Разина, ул. Вагановых, ул. Уральской, ул. Крупской в Мотовилихинском районе города Перми, для организации и проведения общественных обсуждений или публичных слушаний», письма Министерства по управлению имуществом и градостроительной деятельности Пермского края от 27 декабря 2022 г. № 31-07-1-5исх-1514, заключения Министерства по управлению имуществом и градостроительной деятельности Пермского края о соответствии проекта планировки территории и проекта межевания территории, ограниченной ул. Степана Разина, ул. Вагановых, ул. Уральской, ул. Крупской Мотовилихинском районе города Перми, требованиям градостроительного законодательства Российской Федерации от 20 декабря 2022 г., Устава города Перми, решения Пермской городской Думы от 26 июня 2007 г. № 143 «Об утверждении Правил землепользования и застройки города Перми», Положения о порядке организации и проведения общественных обсуждений, публичных слушаний по вопросам градостроительной деятельности в городе Перми, утвержденного решением Пермской городской Думы от 26 апреля 2022 г. № 83,

ПОСТАНОВЛЯЮ:

1. Назначить общественные обсуждения по рассмотрению проекта планировки территории и проекта межевания территории, ограниченной ул. Степана Разина, ул. Вагановых, ул. Уральской, ул. Крупской в Мотовилихинском районе города Перми (далее − Проект).

2. Департаменту градостроительства и архитектуры администрации города Перми:

2.1. обеспечить размещение Проекта с информационными материалами к нему, направленных Министерством по управлению имуществом и градостроительной деятельности Пермского края, в течение 10, но не ранее 7 дней со дня опубликования настоящего постановления одновременно:

в муниципальной информационной системе, обеспечивающей проведение общественных обсуждений с использованием информационно-телекоммуникационной сети Интернет, размещенной по адресу: isogd.gorodperm.ru (далее – Информационная система);

на официальном сайте муниципального образования город Пермь в информационно-телекоммуникационной

сети Интернет www.gorodperm.ru (далее – Официальный сайт);

2.2. направить Проект с перечнем информационных материалов к нему в территориальный организационный комитет по проведению общественных обсуждений, публичных слушаний по вопросам градостроительной деятельности при администрации Мотовилихинского района города Перми (далее – Территориальный организационный комитет) для организации проведения общественных обсуждений по Проекту;

2.3. осуществить сбор предложений и замечаний участников общественных обсуждений по Проекту;

2.4. осуществить идентификацию участников общественных обсуждений при подготовке протокола общественных обсуждений по Проекту при представлении предложений и замечаний участниками общественных обсуждений в случаях, указанных в пункте 6.2 настоящего постановления;

2.5. подготовить протокол участников общественных обсуждений, заключение о результатах общественных обсуждений по Проекту;

2.6. обеспечить опубликование заключения о результатах общественных обсуждений в печатном средстве массовой информации «Официальный бюллетень органов местного самоуправления муниципального образования город Пермь» и размещение на Официальном сайте;

2.7. разместить заключение о результатах общественных обсуждений в Информационной системе;

2.8. направить протокол общественных обсуждений, заключение о результатах общественных обсуждений в Министерство по управлению имуществом и градостроительной деятельности Пермского края в установленные сроки.

3. Территориальному организационному комитету:

3.1. распространить информацию о начале общественных обсуждений по Проекту, в том числе путем размещения на информационных стендах и иными способами, обеспечивающими доступ участников общественных обсуждений к указанной информации;

3.2. распространить информационные материалы о Проекте в период проведения экспозиции (экспозиций) Проекта посредством направления их в органы территориального общественного самоуправления;

3.3. организовать проведение экспозиции Проекта с перечнем информационных материалов к нему (далее − экспозиция) с 24 января 2023 г. по 31 января 2023 г.: понедельник-четверг: с 09.00 час. до 18.00 час., пятница: с 09.00 час. до 17.00 час. по адресу: 614014, г. Пермь, ул. Уральская, 36, администрация Мотовилихинского района города Перми;

3.4. организовать консультирование посетителей экспозиции Проекта 30 января 2023 г. с 17.00 час. до 17.20 час. по адресу: 614014, г. Пермь, ул. Уральская, 36, администрация Мотовилихинского района города Перми;

3.5. осуществить ведение книги (журнала) учета посетителей экспозиции Проекта при проведении экспозиции (экспозиций) Проекта и консультирования посетителей экспозиции Проекта;

3.6. провести идентификацию участников общественных обсуждений при организации проведения экспозиции Проекта и консультирования посетителей экспозиции Проекта, при представлении предложений и замечаний участниками общественных обсуждений в случае, указанном в пункте 6.1 настоящего постановления;

3.7. осуществить сбор замечаний и предложений участников общественных обсуждений по Проекту, поступающих в ходе проведения экспозиции Проекта;

3.8. направить документы, предусмотренные пунктами 3.5-3.7 настоящего постановления, в департамент градостроительства и архитектуры администрации города Перми в установленные сроки.

4. Срок проведения общественных обсуждений составляет не более 1 месяца со дня опубликования настоящего постановления до дня опубликования заключения о результатах общественных обсуждений в печатном средстве массовой информации «Официальный бюллетень органов местного самоуправления муниципального образования город Пермь».

5. Участникам общественных обсуждений по Проекту в соответствии с требованиями статьи 5.1 Градостроительного кодекса Российской Федерации обеспечить:

5.1. представление в целях идентификации сведений о себе (фамилию, имя, отчество (при наличии), дату рождения, адрес места жительства (регистрации) − для физических лиц; наименование, основной государственный регистрационный номер, место нахождения и адрес − для юридических лиц) с приложением документов, подтверждающих такие сведения;

5.2. представление сведений о правах на земельные участки, объекты капитального строительства, помещения, являющиеся частью указанных объектов капитального строительства, из Единого государственного реестра недвижимости и иных документов, устанавливающих или удостоверяющих их права на такие земельные участки, объекты капитального строительства, помещения, являющиеся частью указанных объектов капитального строительства.

6. Участникам общественных обсуждений, прошедшим идентификацию в соответствии с пунктом 5 настоящего постановления, представить предложения и замечания (при наличии) по Проекту по форме, утвержденной решением Пермской городской Думы от 26 апреля 2022 г. № 83:

6.1. в Территориальный организационный комитет по адресу, указанному в пункте 3.3 настоящего постановления, посредством записи в книге (журнале) учета посетителей экспозиции Проекта и информационных материалов к нему в период проведения экспозиции с 24 января 2023 г. по 31 января 2023 г.;

6.2. в департамент градостроительства и архитектуры администрации города Перми со дня размещения Проекта

с перечнем информационных материалов к нему на Официальном сайте по 31 января 2023 г.:

6.2.1. посредством Информационной системы;

6.2.2. в форме электронного документа по электронной почте по адресу: dga@gorodperm.ru;

6.2.3. в письменной форме путем личного обращения и (или) по почте по адресу: 614000, г. Пермь, ул. Сибирская, д. 15, каб. 003.

7. Настоящее постановление вступает в силу со дня официального опубликования в печатном средстве массовой информации «Официальный бюллетень органов местного самоуправления муниципального образования город Пермь».

8. Управлению по общим вопросам администрации города Перми обеспечить опубликование настоящего постановления в печатном средстве массовой информации «Официальный бюллетень органов местного самоуправления муниципального образования город Пермь».

9. Информационно-аналитическому управлению администрации города Перми обеспечить опубликование (обнародование) настоящего постановления на официальном сайте муниципального образования город Пермь в информационно-телекоммуникационной сети Интернет.

10. Контроль за исполнением настоящего постановления возложить на исполняющего обязанности заместителя главы администрации города Перми Андрианову О.Н.

А.Н. Дёмкин

ПОСТАНОВЛЕНИЯ АДМИНИСТРАЦИИ ГОРОДА ПЕРМИ

АДМИНИСТРАЦИЯ ГОРОДА ПЕРМИ
ПОСТАНОВЛЕНИЕ

12.01.2023 № 10

О внесении изменений в Порядок предоставления субсидии некоммерческим организациям, не являющимся государственными (муниципальными) учреждениями, в целях возмещения затрат, связанных с оказанием информационно-консультационной поддержки местным товаропроизводителям в виде организации и проведения конференций, утвержденный постановлением администрации города Перми от 30.05.2018 № 339

В соответствии со статьей 78.1 Бюджетного кодекса Российской Федерации, Федеральными законами от 06 октября 2003 г. № 131-ФЗ «Об общих принципах организации местного самоуправления в Российской Федерации», постановлением Правительства Российской Федерации от 18 сентября 2020 г. № 1492 «Об общих требованиях к нормативным правовым актам, муниципальным правовым актам, регулирующим предоставление субсидий, в том числе грантов в форме субсидий, юридическим лицам, индивидуальным предпринимателям, а также физическим лицам – производителям товаров, работ, услуг, и о признании утратившими силу некоторых актов Правительства Российской Федерации и отдельных положений некоторых актов Правительства Российской Федерации», в целях актуализации нормативных правовых актов города Перми

администрация города Перми ПОСТАНОВЛЯЕТ:

1. Внести в Порядок предоставления субсидии некоммерческим организациям, не являющимся государственными (муниципальными) учреждениями, в целях возмещения затрат, связанных с оказанием информационно-консультационной поддержки местным товаропроизводителям в виде организации и проведения конференций, утвержденный постановлением администрации города Перми от 30 мая 2018 г. № 339 (в ред. от 20.03.2019 № 168, от 27.03.2020 № 288, от 17.03.2021 № 161, от 10.03.2022 № 158), следующие изменения:

1.1. пункт 1.6 изложить в следующей редакции:

«1.6. Сведения о субсидии размещаются на едином портале бюджетной системы Российской Федерации в информационно-телекоммуникационной сети Интернет (далее – единый портал) (в разделе единого портала) не позднее 15 рабочего дня, следующего за днем принятия решения о бюджете (решения о внесении изменений в решение о бюджете).»;

1.2. в пункте 2.1 слова «на едином портале, а также» исключить;

1.3. в пункте 2.1.12 слова «на едином портале, а также» исключить;

1.4. пункт 2.2.5 изложить в следующей редакции:

«2.2.5. участник Отбора не должен являться иностранным юридическим лицом, в том числе местом регистрации которого является государство или территория, включенные в утверждаемый Министерством финансов Российской Федерации перечень государств и территорий, используемых для промежуточного (офшорного) владения активами в Российской Федерации (далее – офшорные компании), а также российским юридическим лицом, в уставном (складочном) капитале которого доля прямого или косвенного (через третьих лиц) участия офшорных компаний в совокупности превышает 25 % (если иное не предусмотрено законодательством Российской Федерации). При расчете доли участия офшорных компаний в капитале российских юридических лиц не учитывается прямое и (или) косвенное участие офшорных компаний в капитале публичных акционерных обществ (в том числе со статусом международной компании), акции которых обращаются на организованных торгах в Российской Федерации, а также косвенное участие таких офшорных компаний в капитале других российских юридических лиц, реализованное через участие в капитале указанных публичных акционерных обществ;»;

1.5. в пункте 2.3.8 слово «, целей» исключить;

1.6 в пункте 2.20 слова «, а также на едином портале» исключить;

1.7. в пункте 3.2:

1.7.1. абзац первый изложить в следующей редакции:

«3.2. С победителем (единственным участником) Отбора Департамент заключает договор о предоставлении субсидии в целях возмещения затрат, связанных с организацией и проведением конференций (далее – договор), в соответствии с Типовой формой договора о предоставлении из бюджета города Перми субсидий, в том числе грантов в форме субсидий, юридическим лицам, индивидуальным предпринимателям, а также физическим лицам, утвержденной распоряжением начальника департамента финансов администрации города Перми.»;

1.7.2. в абзаце втором слова «заместителя главы администрации города Перми-» исключить;

1.7.3. в абзаце четвертом слово «, целей» исключить;

1.8. в пункте 3.12 слова «проведенных до декабря текущего года,» исключить;

1.9. наименование раздела 5 изложить в следующей редакции:

«V. Требования об осуществлении контроля за соблюдением условий и порядка предоставления субсидий и ответственности за их нарушение»;

1.10. пункт 5.1 изложить в следующей редакции:

«5.1. Департамент осуществляет проверку соблюдения получателем субсидии порядка и условий предоставления субсидии, в том числе в части достижения результатов предоставления субсидии, а также органы муниципального финансового контроля осуществляют проверки в соответствии со статьями 268.1, 269.2 Бюджетного кодекса Российской Федерации.»;

1.11. в приложении 1 слова «Не возражаем против доступа к информации и осуществления департаментом экономики и промышленной политики администрации города Перми и органом муниципального финансового контроля проверок соблюдения условий, целей, порядка предоставления субсидии» заменить словами «Не возражаем против доступа к информации и осуществления департаментом экономики и промышленной политики администрации города Перми проверки соблюдения получателем субсидии порядка и условий предоставления субсидии, в том числе в части достижения результатов предоставления субсидии, а также осуществления органами муниципального финансового контроля проверки в соответствии со статьями 268.1, 269.2 Бюджетного кодекса Российской Федерации.».

2. Настоящее постановление вступает в силу со дня официального опубликования в печатном средстве массовой информации «Официальный бюллетень органов местного самоуправления муниципального образования город Пермь».

3. Управлению по общим вопросам администрации города Перми обеспечить опубликование настоящего постановления в печатном средстве массовой информации «Официальный бюллетень органов местного самоуправления муниципального образования город Пермь».

4. Информационно-аналитическому управлению администрации города Перми обеспечить опубликование (обнародование) настоящего постановления на официальном сайте муниципального образования город Пермь в информационно-телекоммуникационной сети Интернет.

5. Контроль за исполнением настоящего постановления возложить на заместителя главы администрации города Перми Агеева В.Г.

Глава города Перми А.Н. Дёмкин

АДМИНИСТРАЦИЯ ГОРОДА ПЕРМИ
ПОСТАНОВЛЕНИЕ

12.01.2023 № 11

О внесении изменений в постановление администрации города Перми от 21.10.2022 № 1053 «Об утверждении Порядка определения объема и условий предоставления субсидий на иные цели бюджетным и автономным учреждениям на софинансирование мероприятий по приобретению спортивного оборудования и инвентаря для приведения организаций спортивной подготовки в нормативное состояние»

В соответствии с абзацем вторым пункта 1 статьи 78.1 Бюджетного кодекса Российской Федерации, постановлением Правительства Российской Федерации от 22 февраля 2020 г. № 203 «Об общих требованиях к нормативным правовым актам и муниципальным правовым актам, устанавливающим порядок определения объема и условия предоставления бюджетным и автономным Учреждениям субсидий на иные цели»
администрация города Перми ПОСТАНОВЛЯЕТ:

1. Внести изменения в постановление администрации города Перми от 21 октября 2022 г. № 1053 «Об утверждении Порядка определения объема и условий предоставления субсидий на иные цели бюджетным и автономным учреждениям на софинансирование мероприятий по приобретению спортивного оборудования и инвентаря для приведения организаций спортивной подготовки в нормативное состояние», изложив пункт 1 в следующей редакции:

«1. Утвердить прилагаемый Порядок определения объема и условий предоставления субсидий на иные цели бюджетным и автономным учреждениям на софинансирование мероприятий по приобретению спортивного оборудования и инвентаря для приведения организаций спортивной подготовки в нормативное состояние.».

2. Внести в Порядок определения объема и условий предоставления субсидий на иные цели бюджетным и автономным учреждениям на софинансирование мероприятий по приобретению спортивного оборудования и инвентаря для приведения организаций спортивной подготовки в нормативное состояние, утвержденный постановлением администрации города Перми от 21 октября 2022 г. № 1053, следующие изменения:

2.1. пункт 2.13 изложить в следующей редакции:

«2.13. Результатом предоставления субсидий являются организации спортивной подготовки, в том числе спортивные школы по хоккею, в которые поставлено новое спортивное оборудование и инвентарь (единиц), в рамках выполнения мероприятий муниципальной программы «Развитие физической культуры и спорта города Перми». План мероприятий по достижению результатов предоставления субсидий устанавливается Соглашением.»;

2.2. приложение 2 изложить в редакции согласно приложению к настоящему постановлению.

3. Настоящее постановление вступает в силу со дня официального опубликования в печатном средстве массовой информации «Официальный бюллетень органов местного самоуправления муниципального образования город Пермь» и распространяет свое действие на правоотношения, возникшие с 01 января 2023 г.

4. Управлению по общим вопросам администрации города Перми обеспечить опубликование настоящего постановления в печатном средстве массовой информации «Официальный бюллетень органов местного самоуправления муниципального образования город Пермь».

5. Информационно-аналитическому управлению администрации города Перми обеспечить опубликование (обнародование) настоящего постановления на официальном сайте муниципального образования город Пермь в информационно-телекоммуникационной сети Интернет.

6. Контроль за исполнением настоящего постановления возложить на заместителя главы администрации города Перми Грибанова А.А.

Глава города Перми А.Н. Дёмкин

Приложение
к постановлению администрации
города Перми
от 12.01.2023 № 11

РАЗМЕР СУБСИДИЙ
по приобретению спортивного оборудования и инвентаря для приведения учреждений в нормативное состояние

№	Наименование муниципального учреждения	Источник финансирования	Объем финансирования, тыс. руб.	
			2023 год	2024 год
1	2	3	4	5
1	Муниципальное автономное учреждение дополнительного образования «Спортивная школа олимпийского резерва «Летающий лыжник» г. Перми; г. Пермь, бульвар Гагарина, 28	бюджет Российской Федерации	2 581,40000	0,00000
		бюджет Пермского края	135,83685	0,00000
		бюджет города Перми	143,00000	0,00000
2	Муниципальное автономное учреждение дополнительного образования «Спортивная школа олимпийского резерва «Орленок» г. Перми; г. Пермь, ул. Сибирская, 47	бюджет Российской Федерации	2 581,40000	0,00000
		бюджет Пермского края	135,86315	0,00000
		бюджет города Перми	143,00000	0,00000
3	Муниципальное автономное учреждение дополнительного образования «Спортивная школа олимпийского резерва водных видов спорта» г. Перми; г. Пермь, ул. Макаренко, 25	бюджет Российской Федерации	0,00000	3 011,03334
		бюджет Пермского края	0,00000	158,47544
		бюджет города Перми	0,00000	166,80000
4	Муниципальное автономное учреждение дополнительного образования «Спортивная школа олимпийского резерва по дзюдо «Пермский Кодокан» г. Перми; г. Пермь, ул. Революции, д. 60, оф. 44	бюджет Российской Федерации	0,00000	3 011,03333
		бюджет Пермского края	0,00000	158,44912
		бюджет города Перми	0,00000	166,80000
5	Муниципальное автономное учреждение дополнительного образования «Спортивная школа олимпийского резерва «Звезда» по футболу» г. Перми; г. Пермь, ул. Мира, 132	бюджет Российской Федерации	0,00000	3 011,03333
		бюджет Пермского края	0,00000	158,47544
		бюджет города Перми	0,00000	166,80000
Итого из бюджета Российской Федерации			5 162,80000	9 033,10000
Итого из бюджета Пермского края			271,70000	475,40000
Итого из бюджета города Перми			286,00000	500,40000

АДМИНИСТРАЦИЯ ГОРОДА ПЕРМИ
ПОСТАНОВЛЕНИЕ

12.01.2023 № 12

О внесении изменений в постановление администрации города Перми от 02.06.2022 № 437 «Об утверждении Порядка изменения существенных условий контрактов, заключенных до 01 января 2023 года для обеспечения нужд муниципального образования город Пермь, по соглашению сторон, если при исполнении таких контрактов возникли не зависящие от сторон контракта обстоятельства, влекущие невозможность их исполнения»

В соответствии с Федеральным законом от 05 апреля 2013 г. № 44-ФЗ «О контрактной системе в сфере закупок товаров, работ, услуг для обеспечения государственных и муниципальных нужд», постановлением Правительства Российской Федерации от 15 октября 2022 г. № 1838 «Об изменении существенных условий контрактов, заключенных для обеспечения федеральных нужд, в связи с мобилизацией в Российской Федерации, об изменении некоторых актов Правительства Российской Федерации по вопросам осуществления закупок товаров, работ, услуг для обеспечения государственных и муниципальных нужд и закупок товаров, работ, услуг отдельными видами юридических лиц и о признании утратившими силу отдельных положений постановления Правительства Российской Федерации от 25 декабря 2018 г. № 1663», в целях актуализации нормативных правовых актов администрации города Перми
администрация города Перми ПОСТАНОВЛЯЕТ:

1. Внести в постановление администрации города Перми от 02 июня 2022 г. № 437 «Об утверждении Порядка изменения существенных условий контрактов, заключенных до 01 января 2023 года для обеспечения нужд муниципального образования город Пермь, по соглашению сторон, если при исполнении таких контрактов возникли не зависящие от сторон контракта обстоятельства, влекущие невозможность их исполнения» следующие изменения:

1.1. в наименовании:

1.1.1. цифры «2023» заменить цифрами «2024»;

1.1.2. после слов «невозможность их исполнения» дополнить словами «, в том числе в связи с мобилизацией в Российской Федерации»;

1.2. в преамбуле:

1.2.1. после слов «и муниципальных нужд,» дополнить словами «пунктом 2 постановления Правительства Российской Федерации от 15 октября 2022 г. № 1838 «Об изменении существенных условий контрактов, заключенных для обеспечения федеральных нужд, в связи с мобилизацией в Российской Федерации, об изменении некоторых актов Правительства Российской Федерации по вопросам осуществления закупок товаров, работ, услуг для обеспечения государственных и муниципальных нужд и закупок товаров, работ, услуг отдельными видами юридических лиц и о признании утратившими силу отдельных положений постановления Правительства Российской Федерации от 25 декабря 2018 г. № 1663,»;

1.2.2. цифры «2023» заменить цифрами «2024»;

1.3. в пункте 1:

1.3.1. цифры «2023» заменить цифрами «2024»;

1.3.2. после слов «невозможность их исполнения,» дополнить словами «в том числе в связи с мобилизацией в Российской Федерации,»;

1.4. в пункте 2:

1.4.1. цифры «2023» заменить цифрами «2024»;

1.4.2. после слов «невозможность их исполнения» дополнить словами «, в том числе в связи с мобилизацией в Российской Федерации.»;

1.5. в абзаце втором пункта 3 слова «в 2022 году» заменить словами «в 2022-2023 годах».

2. Внести в Порядок изменения существенных условий контрактов, заключенных до 01 января 2023 года для обеспечения нужд муниципального образования город Пермь, по соглашению сторон, если при исполнении таких контрактов возникли не зависящие от сторон контракта обстоятельства, влекущие невозможность их исполнения, утвержденный постановлением администрации города Перми от 02 июня 2022 г. № 437, следующие изменения:

2.1. в наименовании:

2.1.1. цифры «2023» заменить цифрами «2024»;

2.1.2. после слов «невозможность их исполнения» дополнить словами «, в том числе в связи с мобилизацией в

Российской Федерации»;

2.2. в пункте 1:

2.2.1. цифры «2023» заменить цифрами «2024»;

2.2.2. после слов «невозможность их исполнения» дополнить словами «, в том числе в связи с мобилизацией в Российской Федерации,»;

2.3. в пункте 2 после слов «невозможность их исполнения,» дополнить словами «в том числе в связи с мобилизацией в Российской Федерации,»;

2.4. в абзаце третьем пункта 6:

2.4.1. цифры «2023» заменить цифрами «2024»;

2.4.2. после слов «невозможность их исполнения,» дополнить словами «в том числе в связи с мобилизацией в Российской Федерации,».

3. Настоящее постановление вступает в силу со дня официального опубликования в печатном средстве массовой информации «Официальный бюллетень органов местного самоуправления муниципального образования город Пермь».

4. Управлению по общим вопросам администрации города Перми обеспечить опубликование настоящего постановления в печатном средстве массовой информации «Официальный бюллетень органов местного самоуправления муниципального образования город Пермь».

5. Информационно-аналитическому управлению администрации города Перми обеспечить опубликование (обнародование) настоящего постановления на официальном сайте муниципального образования город Пермь в информационно-телекоммуникационной сети Интернет.

6. Контроль за исполнением настоящего постановления возложить на первого заместителя главы администрации города Перми Хайруллина Э.А.

Глава города Перми А.Н. Дёмкин

АДМИНИСТРАЦИЯ ГОРОДА ПЕРМИ
ПОСТАНОВЛЕНИЕ

13.01.2023 № 13

О внесении изменений в Порядок предоставления субсидий за счет средств бюджета города Перми на финансовое обеспечение затрат, связанных с осуществлением хозяйственной деятельности территориального общественного самоуправления города Перми, утвержденный постановлением администрации города Перми от 07.03.2014 № 160

В целях актуализации правовых актов администрации города Перми, приведения в соответствие с действующим законодательством

администрация города Перми ПОСТАНОВЛЯЕТ:

1. Внести в Порядок предоставления субсидий за счет средств бюджета города Перми на финансовое обеспечение затрат, связанных с осуществлением хозяйственной деятельности территориального общественного самоуправления города Перми, утвержденный постановлением администрации города Перми от 07 марта 2014 г. № 160 (в ред. от 27.07.2016 № 534, от 28.02.2017 № 142, от 30.10.2017 № 970, от 06.03.2018 № 119, от 31.10.2018 № 852, от 25.02.2019 № 121, от 16.12.2019 № 1017, от 22.09.2020 № 866, от 29.12.2020 № 1343, от 13.05.2021 № 341, от 24.03.2022 № 215, от 19.09.2022 № 816), следующие изменения:

1.1. в пункте 1.1 после слова «контроля» дополнить словом «(мониторинга)»;

1.2. в пункте 1.6 слова «(далее – единый портал) (в разделе единого портала) при формировании проекта решения о бюджете (проекта решения о внесении изменений в решение о бюджете)» заменить словами «(в разделе единого портала) не позднее 15-го рабочего дня, следующего за днем принятия решения о бюджете (решения о внесении изменений в решение о бюджете)»;

1.3. пункт 2.1.2.3 признать утратившим силу;

1.4. пункт 2.1.2.5 изложить в следующей редакции:

«2.1.2.5. Получатель субсидии не должен являться иностранным юридическим лицом, в том числе местом регистрации которого является государство или территория, включенные в утверждаемый Министерством финансов Российской Федерации перечень государств и территорий, используемых для промежуточного (офшорного) владения активами в Российской Федерации (далее – офшорные компании), а также российским юридическим лицом, в уставном (складочном) капитале которого доля прямого или косвенного (через третьих лиц) участия офшорных компаний в совокупности превышает 25 процентов (если иное не предусмотрено законодательством Российской Федерации). При расчете доли участия офшорных компаний в капитале российских юридических лиц не учитывается прямое и (или) косвенное участие офшорных компаний в капитале публичных акционерных обществ (в том числе со статусом международной компании), акции которых обращаются на организованных торгах в Российской Федерации, а также косвенное участие таких офшорных компаний в капитале других российских юридических лиц, реализованное через участие в капитале указанных публичных акционерных обществ;»;

1.5. пункт 2.1.3 изложить в следующей редакции:

«2.1.3. согласие Получателя субсидии, а также лиц, получающих средства на основании договоров, заключенных с Получателем субсидии, на осуществление в отношении их проверки Главным распорядителем бюджетных средств соблюдения порядка и условий предоставления субсидии, в том числе в части достижения результатов предоставления субсидии, и органами муниципального финансового контроля соблюдения Получателем субсидии порядка и условий предоставления субсидии в соответствии со статьями 268.1, 269.2 Бюджетного кодекса Российской Федерации, и на включение таких положений в Договор;»;

1.6. в абзаце втором пункта 2.4 слова «до 01 февраля текущего года» заменить словами «с 20 января по 15 февраля текущего года»;

1.7. абзац седьмой пункта 2.7.1 изложить в следующей редакции:

«Договор должен содержать условие о согласии Получателя субсидии, а также лиц, получающих средства на основании договоров, заключенных с Получателем субсидии, на осуществление в отношении их проверки Главным распорядителем бюджетных средств соблюдения порядка и условий предоставления субсидии, в том числе в части достижения результатов предоставления субсидии, и органами муниципального финансового контроля соблюдения Получателем субсидии порядка и условий предоставления субсидии в соответствии со статьями 268.1, 269.2 Бюджетного кодекса Российской Федерации.»;

1.8. пункт 2.9.2 изложить в следующей редакции:

«2.9.2. дополнительная часть субсидии определяется исходя из набранных баллов:

от 0-14 баллов – 0 %;

от 15-28 – 3 %;

от 29-42 – 6 %;

от 43-55 – 9 %;

от 56-69 – 12 %;

от 70-100 – 15 %;»;

1.9. в абзацах первом, втором пункта 2.10 цифры «92» заменить цифрами «70»;

1.10. в пункте 2.13:

1.10.1. абзац первый изложить в следующей редакции:

«2.13. Результатом предоставления субсидии является количество ТОС, получивших субсидии. Характеристиками (показателями, необходимыми для достижения результата предоставления субсидии) (далее – характеристики) являются количество проведенных мероприятий, а также количество участников мероприятий. Точная дата завершения и конечное значение результата предоставления субсидии, характеристик устанавливается Договором.»;

1.10.2. в абзаце втором слова «до 31 декабря текущего года» исключить;

1.11. в пункте 3.1 слова «и показателей предоставления субсидии» заменить словами «предоставления субсидии, характеристик»;

1.12. в пункте 3.3 слово «показателей» заменить словом «характеристик»;

1.13. в наименовании раздела 4 после слова «контроля» дополнить словом «(мониторинга)»;

1.14. в пункте 4.2 слова «Главный распорядитель бюджетных средств проводит» заменить словами «Главный распорядитель бюджетных средств, департамент финансов администрации города Перми проводят»;

1.15. в абзаце шестом пункта 4.3.1 слово «показателей» заменить словом «характеристик»;

1.16. в приложении 3 к типовой форме заявки на предоставлении субсидии:

1.16.1. абзац четвертый признать утратившим силу;

1.16.2. абзац шестой изложить в следующей редакции:

«не является иностранным юридическим лицом, в том числе местом регистрации которого является государство или территория, включенные в утверждаемый Министерством финансов Российской Федерации перечень государств и территорий, используемых для промежуточного (офшорного) владения активами в Российской Федерации (далее - офшорные компании), а также российским юридическим лицом, в уставном (складочном) капитале которого доля прямого или косвенного (через третьих лиц) участия офшорных компаний в совокупности превышает 25 процентов (если иное

не предусмотрено законодательством Российской Федерации). При расчете доли участия офшорных компаний в капитале российских юридических лиц не учитывается прямое и (или) косвенное участие офшорных компаний в капитале публичных акционерных обществ (в том числе со статусом международной компании), акции которых обращаются на организованных торгах в Российской Федерации, а также косвенное участие таких офшорных компаний в капитале других российских юридических лиц, реализованное через участие в капитале указанных публичных акционерных обществ;»;

1.17. приложение 4 к типовой форме заявки на предоставлении субсидии изложить в редакции согласно приложению 1 к настоящему постановлению;

1.18. приложение 2 изложить в редакции согласно приложению 2 к настоящему постановлению.

2. Настоящее постановление вступает в силу со дня официального опубликования в печатном средстве массовой информации «Официальный бюллетень органов местного самоуправления муниципального образования город Пермь» и распространяет свое действие на правоотношения, возникшие с 01 января 2023 г.

3. Управлению по общим вопросам администрации города Перми обеспечить опубликование настоящего постановления в печатном средстве массовой информации «Официальный бюллетень органов местного самоуправления муниципального образования город Пермь».

4. Информационно-аналитическому управлению администрации города Перми обеспечить опубликование (обнародование) настоящего постановления на официальном сайте муниципального образования город Пермь в информационно-телекоммуникационной сети Интернет.

5. Контроль за исполнением настоящего постановления возложить на руководителя аппарата администрации города Перми, исполняющего обязанности заместителя главы администрации города Перми Молоковских А.В.

Глава города Перми А.Н. Дёмкин

Приложение 1
к постановлению администрации
города Перми
от 13.01.2023 № 13

ФОРМА

ОТЧЕТ
о деятельности
территориального общественного самоуправления города Перми

_____
(указать наименование территориального общественного самоуправления)

за второе полугодие отчетного года/за первое полугодие текущего года
(нужное указать)

№	Наименование критериев	Информация, необходимая для оценки деятельности ТОС*			
1	2	3			
1	Направления работы территориального общественного самоуправления (далее – ТОС)				
1.1	ЖКХ и благоустройство	краткое описание деятельности ТОС по приоритетным направлениям			
1.2	Патриотическое направление				
1.3	Работа с молодежью				
1.4	Экология				
1.5	Социальная работа				
1.6	Охрана общественного порядка				
1.7	Работа с семьями				
1.8	Спорт и ЗОЖ				
2	Организация при ТОС тематических клубов, секций, кружков и/или спортивных клубов по месту жительства	наименование	график работы	расположение и место проведения	количество жителей, принимающих участие в их деятельности (список, фотоотчет)
3	Деятельность совета ТОС				
3.1	Проведение заседаний совета ТОС	протокол с указанием даты проведения, места проведения, количество жителей, принявших участие в мероприятии (ежегодная конференция учитывается в каждом полугодии)			
3.2	Организация и своевременное проведение общих собраний (конференций делегатов)				
3.3	Проведение приемов жителей в соответствии с утвержденным графиком	заверенная копия журнала обращений жителей			
		количество приемов	дата проведения	место проведения	количество жителей, принявших участие в мероприятии
4	Участие в мероприятиях				

1	2	3				
4.1	Иногороднего и краевого уровня	количество мероприятий	наименование мероприятия	дата проведения	место проведения	количество активистов ТОС, принявших участие в мероприятии
4.2	Городского уровня					
4.3	Районного уровня					
4.4	В Лиге председателей ТОС города Перми					
5	Информационная открытость и информационное освещение деятельности ТОС					
5.1	Размещение информации в Вестнике ТОС или иных периодических печатных и электронных средствах массовой информации	количество пресс-релизов/ упоминаний (копии статей, печатных изданий)	наименование мероприятий/ событий	дата проведения	место проведения	количество жителей, принявших участие в мероприятии (указывается в том случаи, если пресс-релиз о мероприятиях для жителей)
5.2	Размещение информации на официальном сайте или официальных страницах в социальных сетях администрации города Перми, территориальных органов администрации города Перми или иных сайтах (в том числе портале информационной поддержки СО НКО)					
5.3	Социальные сети:	количество пресс-релизов/ упоминаний	наименование мероприятий/ событий (ссылка на пресс-релиз/копия пресс-релиза)	дата проведения	место проведения	количество подписчиков и просмотров
5.3.1	Группы ТОС ВКонтакте					
5.3.2	Группы ТОС в Вайбере, Телеграм					
5.4	Размещение общественно полезной информации в социальных сетях ТОС (инструкции, памятки, листовки, социальная реклама и т.д.)	наличие размещения (ссылка/копия размещения информации)				
5.5	Наличие публичного отчета о деятельности ТОС за отчетный период, включающий себя: наименование и реквизиты организации, контактную информацию об организации, информацию о руководящих органах/руководителе организации, информацию о видах деятельности организации, сведения о деятельности и итогах работы организации за отчетный период (описание услуг и/или проектов, целевой аудитории, информацию о реализованных за отчетный период проектах), информацию о видах поступлений (членские взносы, гранты, субсидии, собственная хозяйственная деятельность, иная деятельность (указать, какая), информацию об открытых и общедоступных информационных ресурсах организации в сети Интернет (с указанием адреса). Публичный отчет размещается 1 раз за полугодие на официальном сайте территориального органа администрации города Перми и (или) на портале СО НКО, и (или) в социальных сетях	отчет о деятельности (ссылка на размещение публичного отчета)				

1	2	3				
6	Организация мероприятий:					
6.1	культурные (праздники, тематические встречи, семинары и др.)	количество мероприятий	наименование мероприятия	целевая аудитория	дата и место проведения	количество участников мероприятий
6.2	жилищно-коммунальное хозяйство и благоустройство (акции, тематические встречи, семинары и др.)					
6.3	патриотические (праздники, тематические встречи, семинары и др.)					
6.4	работа с молодежью и детьми (организация летней трудовой занятости)					
6.5	экологические (праздники, тематические встречи, семинары, экологические акции, экологическое просвещение жителей и др.)					
6.6	помощь жителям, относящимся к социально незащищенным категориям граждан (престарелым, инвалидам, малообеспеченным, одиноким, а также многодетным семьям), и иным жителям, оказавшимся в трудной жизненной ситуации (форумы, фокус-группы, круглые столы, конференции, семинары, кружки по интересам, социальные акции)					
6.7	охрана общественного порядка (круглые столы, акции, тематические встречи)					
6.8	спортивные/ЗОЖ (соревнования, праздники, тематические встречи, семинары и др.)					
6.9	работа с молодыми семьями (праздники, тематические встречи, семинары и др.)					
7	Участие в волонтерских акциях других организаций	период (дата) участия	место проведения	описание участия в акции, количество участников		
8	Участие в гражданском, в общественном контроле и в профилактических мероприятиях (противопожарные, антинаркотические и другие, выявление остановочных павильонов, находящихся в ненормативном состоянии, парковок на газонах, несанкционированных торговых точек, выявление опасных граффити, мест с расклейкой объявлений)	количество мероприятий	наименование мероприятия	описание проведенного мероприятия, фотоотчет		
9	Содержание детских/спортивных площадок, расположенных в границах ТОС	наличие площадок на содержании	подтверждающий документ	перечень работ по поддержанию площадок в надлежащем состоянии		
10	Содействие ТОС органам местного самоуправления по вопросу выявления несанкционированных свалок и очагов навалов отходов, общественный контроль благоустройства, выявление и информирование компетентных органов о проблеме	описание проведенной работы, фотоотчет, подтверждение направления информации				

1	2	3	
11	Участие в образовательных семинарах	наличие сертификата, благодарности и другие подтверждающие документы	
12	Наличие молодежной ячейки/молодежного совета (от 16 до 35 лет)	состав молодежной ячейки/совета в органе ТОС с указанием возраста, протокол заседания совета о создании молодежной ячейки, краткое описание проведенной работы за отчетный период	
13	Совет Лиги председателей ТОС города Перми (далее – Совет Лиги)		
13.1	Членство в Совете Лиги	протокол методического совета ТОС о выборе в члены Совета Лиги	
13.2	Председатель Совета Лиги	протокол счетной комиссии	
13.3	Заместитель председателя или секретарь Совета Лиги	протокол заседания Совета Лиги	
13.4	Руководитель рабочей группы при Совете Лиги		
14	Участие в социально значимых конкурсах		
14.1	Федеральный уровень	количество проектов	наименование конкурса и проекта (с приложением документов об участии)
14.2	Региональный уровень		
14.3	Муниципальный уровень		
14.4	Иные (частные конкурсы и др.)		
15	Привлечение дополнительной поддержки для развития соответствующей территории		
15.1	Депутаты всех уровней	описание вида оказанной помощи (подтверждающие документы: заверенные копии договоров, писем и (или) соглашений)	
15.2	Бизнес, ИП		
15.3	Привлечение социальных партнеров (участие государственных и муниципальных учреждений в мероприятиях, проводимых ТОС)		
16	Организация общественных работ в ТОС (работа с ГУФСИН)	количество проведенных мероприятий	подтверждающие документы и описание проведенных работ (не более 1 страницы А4)
17	Участие в составе совещательных органов всех уровней власти	наименование правового акта и его реквизиты	
18	Транслирование практики ТОС на городских, краевых и межрегиональных площадках	описание практики, перечень мероприятий, в которых участвовало ТОС	
19	Информирование населения о мероприятиях краевого, городского и районного уровня	описание проведенной работы (перечень мероприятий)	
20	Развитие аккаунта ТОС в социальных сетях (общее количество подписчиков не менее 5 % от общей численности населения, проживающих в границах ТОС)	скриншоты групп ВКонтакте (с отображением количества подписчиков и названия группы)	

Председатель _____ _____
(наименование ТОС) (подпись, расшифровка)

_____

* При заполнении информации в отчете о деятельности ТОС за отчетный период представляются подтверждающие документы (отчет заполняется в электронном виде).

Приложение 2
к постановлению администрации
города Перми
от 13.01.2023 № 13

КРИТЕРИИ
оценки деятельности
территориального общественного самоуправления города Перми

_____
(наименование территориального общественного самоуправления)

за второе полугодие отчетного года/за первое полугодие текущего года

№	Наименование критериев	Значение критериев оценки	Количество баллов
1	2	3	4
1	Направления работы территориального общественного самоуправления (далее – ТОС)		
1.1	ЖКХ и благоустройство	1 балл за выбранное приоритетное направление, но не более 5 направлений	максимум 5 баллов
1.2	Патриотическое направление		
1.3	Работа с молодежью		
1.4	Экология		
1.5	Социальная работа		
1.6	Охрана общественного порядка		
1.7	Работа с семьями		
1.8	Спорт и ЗОЖ		
2	Организация при ТОС тематических клубов, секций, кружков и/или спортивных клубов по месту жительства (показатель – итог по состоянию на конец отчетного периода)	1 балл за сформированные при ТОС клуб, секцию, кружок и др.	максимум 4 балла
3	Деятельность Совета ТОС		
3.1	Проведение заседаний совета ТОС	0,5 балла за каждое мероприятие	максимум 3 балла
3.2	Организация и своевременное проведение общих собраний (конференций делегатов)	да – 1 балл нет – 0 баллов	максимум 1 балл
3.3	Проведение приемов жителей в соответствии с утвержденным графиком	1 балл за наличие журнала	максимум 1 балл
		0,5 балла за каждый проведенный прием жителей	максимум 13 баллов
4	Участие в мероприятиях		
4.1	Иногороднего и краевого уровня	1 балл за каждое мероприятие	максимум 1 балл
4.2	Городского уровня	1 балл за каждое мероприятие	максимум 2 балла

1	2	3	4
4.3	Районного уровня	0,5 балла за каждое мероприятие	максимум 2 балла
4.4	В Лиге председателей ТОС города Перми	1 балл за каждое мероприятие	максимум 2 балла
5	Информационная открытость и информационное освещение деятельности ТОС		
5.1	Размещение информации в Вестнике ТОС или иных периодических печатных и электронных средствах массовой информации	1 балл за 1 пресс-релиз/упоминание за полугодие	максимум 2 балла
5.2	Размещение информации на официальном сайте или официальных страницах в социальных сетях администрации города Перми, территориальных органов администрации города Перми или иных сайтах (в том числе портале информационной поддержки СО НКО)	1 балл за 2 пресс-релиза/упоминания в месяц	максимум 6 баллов
5.3	Социальные сети:	1 балл за 5 пресс-релизов/ упоминаний в месяц	максимум 6 баллов
5.3.1	группы ТОС ВКонтакте		
5.3.2	группы ТОС в Вайбере, Телеграм		
5.4	Размещение общественно полезной информации в социальных сетях ТОС (инструкции, памятки, листовки, социальная реклама и т.д.)	1 балл за 4 информационных сообщения в месяц	максимум 6 баллов
5.5	Наличие публичного отчета о деятельности ТОС за отчетный период, включающий себя: наименование и реквизиты организации, контактную информацию об организации, информацию о руководящих органах/руководителе организации, информацию о видах деятельности организации, сведения о деятельности и итогах работы организации за отчетный период (описание услуг и/или проектов, целевой аудитории, информацию о реализованных за отчетный период проектах), информацию о видах поступлений (членские взносы, гранты, субсидии, собственная хозяйственная деятельность, иная деятельность (указать, какая), информацию об открытых и общедоступных информационных ресурсах организации в сети Интернет (с указанием адреса). Публичный отчет размещается 1 раз за полугодие на официальном сайте территориального органа администрации города Перми и (или) на портале СО НКО и (или) в социальных сетях	да – 1 балл нет – 0 баллов	максимум 1 балл
6	Организация мероприятий:		
6.1	культурные (праздники, тематические встречи, семинары и др.)	1 балл за мероприятие	максимум 9 баллов
6.2	жилищно-коммунальное хозяйство и благоустройство (акции, тематические встречи, семинары и др.)		
6.3	патриотические (праздники, тематические встречи, семинары и др.)		
6.4	работа с молодежью и детьми (организация летней трудовой занятости)		
6.5	экологические (праздники, тематические встречи, семинары, экологические акции, экологическое просвещение жителей и др.)		
6.6	помощь жителям, относящимся к социально незащищенным категориям граждан (престарелым, инвалидам, малообеспеченным, одиноким, а также многодетным семьям), и иным жителям, оказавшимся в трудной жизненной ситуации (форумы, фокус-группы, круглые столы, конференции, семинары, кружки по интересам, социальные акции)		
6.7	охрана общественного порядка (круглые столы, акции, тематические встречи)		
6.8	спортивные/ЗОЖ (соревнования, праздники, тематические встречи, семинары и др.)		
6.9	работа с молодыми семьями (праздники, тематические встречи, семинары и др.)		

1	2	3	4
7	Участие в волонтерских акциях других организаций	1 балл за мероприятие	максимум 1 балл
8	Участие в гражданском, общественном контроле и профилактических мероприятиях (противопожарные, антинаркотические и др.)	1 балл за мероприятие	максимум 1 балл
9	Содержание детских/спортивных площадок, расположенных в границах ТОС	5 баллов	максимум 5 баллов
10	Содействие ТОС органам местного самоуправления по вопросу выявлению несанкционированных свалок и очагов навалов отходов, общественный контроль благоустройства, выявление и информирование компетентных органов	1 балл за организацию работы по выявлению фактов	максимум 1 балл
11	Участие в образовательных семинарах	1 балл за участие	максимум 2 балла
12	Наличие молодежной ячейки/молодежного совета (от 16 до 35 лет)	1 балл за наличие 1 балл за мероприятие	максимум 1 балл
13	Совет Лиги председателей ТОС города Перми (далее – Совет Лиги)		
13.1	Членство в Совете Лиги председателей ТОС города Перми	да – 1 балл нет – 0 баллов	максимум 1 балл
13.2	Председатель Совета Лиги	да – 2 баллов нет – 0 баллов	максимум 2 балла
13.3	Заместитель председателя или секретарь Совета Лиги	да – 1 балл нет – 0 баллов	максимум 1 балл
13.4	Руководитель рабочей группы при Совете Лиги	да – 1 балл нет – 0 баллов	максимум 1 балл
14	Участие в социально значимых конкурсах		
14.1	Федеральный уровень	1 балл за участие в конкурсе	максимум 2 балла
14.2	Региональный уровень		
14.3	Муниципальный уровень		максимум 3 балла
14.4	Иные (частные конкурсы и др.)		
15	Привлечение дополнительной поддержки для развития соответствующей территории		
15.1	Депутаты всех уровней	1 балл за привлечение дополнительной поддержки (соглашения, письма)	максимум 3 балла
15.2	Бизнес, ИП		
15.3	Привлечение социальных партнеров (школы и т.д.)		
16	Организация общественных работ ТОС (работа с ГУФСИН)	1 балл за организацию общественных работ	максимум 1 балл
		3 балла за организацию работы на территории ТОС	максимум 3 балла
17	Участие в составе совещательных органов всех уровней власти	да – 1 балл нет – 0 баллов	максимум 1 балл

1	2	3	4
18	Транслирование практики ТОС на городских, краевых и межрегиональных площадках	1 балл за выступление	максимум 3 балла
19	Информирование населения о мероприятиях краевого, городского и районного уровня	1 балл за организацию работы	максимум 1 балл
20	Развитие аккаунта ТОС в социальных сетях	3 балла за общее количество подписчиков не менее 5 % от общей численности населения, проживающих в границах ТОС	максимум 3 балла
Максимум баллов			100

АДМИНИСТРАЦИЯ ГОРОДА ПЕРМИ
ПОСТАНОВЛЕНИЕ

13.01.2023 № 14

О создании комиссии по рассмотрению инициативных проектов

В соответствии с решением Пермской городской Думы от 26 марта 2019 г. № 64 «Об утверждении Положения об участии граждан в осуществлении местного самоуправления в городе Перми»
администрация города Перми ПОСТАНОВЛЯЕТ:

1. Создать комиссию по рассмотрению инициативных проектов.
2. Утвердить прилагаемый состав комиссии по рассмотрению инициативных проектов.
3. Признать утратившими силу постановления администрации города Перми:
от 04 февраля 2022 г. № 66 «О создании комиссии по рассмотрению инициативных проектов»;
от 23 ноября 2022 г. № 1182 «О внесении изменений в постановление администрации города Перми от 04.02.2022 № 66 «Об утверждении состава комиссии по рассмотрению инициативных проектов».
4. Настоящее постановление вступает в силу со дня подписания.
5. Управлению по общим вопросам администрации города Перми обеспечить опубликование настоящего постановления в печатном средстве массовой информации «Официальный бюллетень органов местного самоуправления муниципального образования город Пермь».
6. Информационно-аналитическому управлению администрации города Перми обеспечить опубликование (обнародование) настоящего постановления на официальном сайте муниципального образования город Пермь в информационно-телекоммуникационной сети Интернет.
7. Контроль за исполнением настоящего постановления возложить на руководителя аппарата администрации города Перми, исполняющего обязанности заместителя главы администрации города Перми Молоковских А.В.

Глава города Перми А.Н. Дёмкин

УТВЕРЖДЕН
постановлением администрации
города Перми
от 13.01.2023 № 14

СОСТАВ
комиссии по рассмотрению инициативных проектов

Председатель:

Молоковских Александр Владимирович	- руководитель аппарата администрации города Перми, и.о. заместителя главы администрации города Перми

Заместитель председателя:

Спиридонов Максим Александрович	- заместитель председателя Пермской городской Думы (по согласованию)

Члены комиссии:

Бурылова Светлана Владимировна	- начальник аналитического отдела департамента земельных отношений администрации города Перми
Власов Илья Алексеевич	- депутат Пермской городской Думы (по согласованию)

Королева Светлана Владиславовна	- директор автономной некоммерческой организации «Ресурсный центр некоммерческих организаций Пермского края «Нужные люди» (по согласованию)
Кузнецов Василий Владимирович	- председатель комитета Пермской городской Думы по местному самоуправлению и регламенту (по согласованию)
Лапшин Дмитрий Юрьевич	- первый заместитель начальника департамента градостроительства и архитектуры администрации города Перми – главный архитектор
Рослякова Наталья Михайловна	- председатель комитета Пермской городской Думы по социальной политике (по согласованию)

АДМИНИСТРАЦИЯ ГОРОДА ПЕРМИ
ПОСТАНОВЛЕНИЕ

13.01.2023 № 15

О внесении изменений в отдельные постановления администрации города Перми в сфере общественных отношений

В целях актуализации правовых актов администрации города Перми
администрация города Перми ПОСТАНОВЛЯЕТ:

1. Внести в Порядок предоставления грантов в форме субсидий за счет средств бюджета города Перми на финансовое обеспечение затрат, связанных с реализацией социально значимых проектов победителями ежегодного городского конкурса социально значимых проектов, утвержденный постановлением администрации города Перми от 16 декабря 2008 г. № 1214 (в ред. от 19.04.2012 № 173,от 18.02.2013 № 83, от 13.01.2015 № 6, от 07.09.2016 № 664, от 28.02.2017 № 142, от 15.12.2017 № 1137, от 05.04.2018 № 218, 28.12.2018 № 1087, от 28.03.2019 № 47-П, от 11.07.2019 № 383, от 31.10.2019 № 836, от 01.04.2020 № 300, от 29.04.2020 № 401, от 15.12.2020 № 1265, от 15.02.2021 № 68, от 11.03.2021 № 150, от 03.02.2022 № 61, от 06.10.2022 № 907), следующие изменения:

1.1. в пункте 1.2 после слова «контроля» дополнить словом «(мониторинга)»;

1.2. в пункте 1.9 слова «при формировании проекта решения о бюджете (проекта решения о внесении изменений в решение о бюджете)» заменить словами «не позднее 15 рабочего дня, следующего за днем принятия решения о бюджете (решения о внесении изменений в решение о бюджете)»;

1.3. в абзаце семнадцатом пункта 2.3 слова «заместителя главы администрации города Перми-» исключить;

1.4. пункт 2.4.2 признать утратившим силу;

1.5. пункт 2.4.5 изложить в следующей редакции:

«2.4.5. Получатель субсидии не должен являться иностранным юридическим лицом, в том числе местом регистрации которого является государство или территория, включенные в утверждаемый Министерством финансов Российской Федерации перечень государств и территорий, используемых для промежуточного (офшорного) владения активами в Российской Федерации (далее – офшорные компании), а также российским юридическим лицом, в уставном (складочном) капитале которого доля прямого или косвенного (через третьих лиц) участия офшорных компаний в совокупности превышает 25 % (если иное не предусмотрено законодательством Российской Федерации). При расчете доли участия офшорных компаний в капитале российских юридических лиц не учитывается прямое и (или) косвенное участие офшорных компаний в капитале публичных акционерных обществ (в том числе со статусом международной компании), акции которых обращаются на организованных торгах в Российской Федерации, а также косвенное участие таких офшорных компаний в капитале других российских юридических лиц, реализованное через участие в капитале указанных публичных акционерных обществ;»;

1.6. в пункте 3.5:

1.6.1. в абзаце втором слова «заместителя главы администрации города Перми-» исключить;

1.6.2. абзац третий изложить в следующей редакции:

«Договор должен содержать условие о согласии Получателя гранта, а также лиц, получающих средства на основании договоров, заключенных с Получателем гранта, на осуществление в отношении их проверки Главным распорядителем бюджетных средств соблюдения порядка и условий предоставления гранта, в том числе в части достижения результатов предоставления гранта, и органами муниципального финансового контроля соблюдения Получателем гранта порядка и условий предоставления гранта в соответствии со статьями 268.1 и 269.2 Бюджетного кодекса Российской Федерации.»;

1.7. пункт 3.10 изложить в следующей редакции:

«3.10. Результатом предоставления гранта является реализация проекта в полном объеме. Характеристиками (показателями, необходимыми для достижения результата предоставления субсидии) (далее – характеристики) являются количество проведенных мероприятий, а также количество участников мероприятий. Значения результата предоставления субсидии, характеристик устанавливаются Договором.»;

1.8. в пункте 4.1 слова «и показателей предоставления гранта» заменить словами «предоставления гранта, характеристик»;

1.9. в пункте 4.3 слово «показателей» заменить словом «характеристик»;

1.10. в наименовании раздела 5 после слова «контроля» дополнить словом «(мониторинга)»;

1.11. после пункта 5.1 дополнить пунктом 5.1^1 следующего содержания:

«5.1^1. Главный распорядитель бюджетных средств, департамент финансов администрации города Перми проводят мониторинг достижения результатов предоставления субсидии исходя из достижения значений результатов предоставления субсидии, определенных Договором, и событий, отражающих факт завершения соответствующего мероприятия по получению результата предоставления субсидии (контрольная точка), в порядке и по формам, которые установлены Министерством финансов Российской Федерации.»;

1.12. в абзаце 4 пункта 5.3.1 слово «показателей» заменить словом «характеристик»;

1.13. в приложении 4:

1.13.1. абзац третий признать утратившим силу;

1.13.2. абзац пятый изложить в следующей редакции:

«не является иностранным юридическим лицом, в том числе местом регистрации которого является государство или территория, включенные в утверждаемый Министерством финансов Российской Федерации перечень государств и территорий, используемых для промежуточного (офшорного) владения активами в Российской Федерации (далее – офшорные компании), а также российским юридическим лицом, в уставном (складочном) капитале которого доля прямого или косвенного (через третьих лиц) участия офшорных компаний в совокупности превышает 25 % (если иное не предусмотрено законодательством Российской Федерации). При расчете доли участия офшорных компаний в капитале российских юридических лиц не учитывается прямое и (или) косвенное участие офшорных компаний в капитале публичных акционерных обществ (в том числе со статусом международной компании), акции которых обращаются на организованных торгах в Российской Федерации, а также косвенное участие таких офшорных компаний в капитале других российских юридических лиц, реализованное через участие в капитале указанных публичных акционерных обществ;».

2. Внести в Порядок предоставления субсидий за счет средств бюджета города Перми на финансовое обеспечение затрат, связанных с реализацией проектов победителями конкурса поддержки локальных инициатив социально ориентированных некоммерческих организаций города Перми, утвержденный постановлением администрации города Перми от 11 июня 2020 г. № 512 (в ред. от 24.03.2021 № 187, от 29.03.2022 № 236, от 01.11.2022 № 1104), следующие изменения:

2.1. в абзаце семнадцатом пункта 2.3 слова «заместителя главы администрации города Перми-» исключить;

2.2. пункт 2.4.2 признать утратившим силу;

2.3. пункт 2.4.4 изложить в следующей редакции:

«2.4.4. Получатель субсидии не должен являться иностранным юридическим лицом, в том числе местом регистрации которого является государство или территория, включенные в утверждаемый Министерством финансов Российской Федерации перечень государств и территорий, используемых для промежуточного (офшорного) владения активами в Российской Федерации (далее – офшорные компании), а также российским юридическим лицом, в уставном (складочном) капитале которого доля прямого или косвенного (через третьих лиц) участия офшорных компаний в совокупности превышает 25 % (если иное не предусмотрено законодательством Российской Федерации). При расчете доли участия офшорных компаний в капитале российских юридических лиц не учитывается прямое и (или) косвенное участие офшорных компаний в капитале публичных акционерных обществ (в том числе со статусом международной компании), акции которых обращаются на организованных торгах в Российской Федерации, а также косвенное участие таких офшорных компаний в капитале других российских юридических лиц, реализованное через участие в капитале указанных публичных акционерных обществ;»;

2.4. в пункте 3.5:

2.4.1. в абзаце втором слова «заместителя главы администрации города Перми-» исключить;

2.4.2. абзац третий изложить в следующей редакции:

«Договор должен содержать условие о согласии Получателя субсидии, а также лиц, получающих средства на основании договоров, заключенных с Получателем гранта, на осуществление в отношении их проверки Главным распорядителем бюджетных средств соблюдения порядка и условий предоставления субсидии, в том числе в части достижения результатов предоставления субсидии, и органами муниципального финансового контроля соблюдения Получателем субсидии порядка и условий предоставления субсидии в соответствии со статьями 268.1 и 269.2 Бюджетного кодекса Российской Федерации.»;

2.5. в пункте 5.1[1] слова «Главный распорядитель бюджетных средств проводит» заменить словами «Главный распорядитель бюджетных средств, департамент финансов администрации города Перми проводят»;

2.6. в приложении 3:

2.6.1. абзац третий признать утратившим силу;

2.6.2. абзац пятый изложить в следующей редакции:

«не является иностранным юридическим лицом, в том числе местом регистрации которого является государство или территория, включенные в утверждаемый Министерством финансов Российской Федерации перечень государств и территорий, используемых для промежуточного (офшорного) владения активами в Российской Федерации (далее – офшорные компании), а также российским юридическим лицом, в уставном (складочном) капитале которого доля прямого или косвенного (через третьих лиц) участия офшорных компаний в совокупности превышает 25 % (если иное не предусмотрено законодательством Российской Федерации). При расчете доли участия офшорных компаний в капитале российских юридических лиц не учитывается прямое и (или) косвенное участие офшорных компаний в капитале публичных акционерных обществ (в том числе со статусом международной компании), акции которых обращаются на организованных торгах в Российской Федерации, а также косвенное участие таких офшорных компаний в капитале других российских юридических лиц, реализованное через участие в капитале указанных публичных акционерных обществ;».

3. Настоящее постановление вступает в силу со дня официального опубликования в печатном средстве массовой информации «Официальный бюллетень органов местного самоуправления муниципального образования город Пермь» и распространяет свое действие на правоотношения, возникшие с 01 января 2023 г.

4. Управлению по общим вопросам администрации города Перми обеспечить опубликование настоящего постановления в печатном средстве массовой информации «Официальный бюллетень органов местного самоуправления муниципального образования город Пермь».

5. Информационно-аналитическому управлению администрации города Перми обеспечить опубликование (обнародование) настоящего постановления на официальном сайте муниципального образования город Пермь в информационно-телекоммуникационной сети Интернет.

6. Контроль за исполнением настоящего постановления возложить на руководителя аппарата администрации города Перми, исполняющего обязанности заместителя главы администрации города Перми Молоковских А.В.

Глава города Перми А.Н. Дёмкин

АДМИНИСТРАЦИЯ ГОРОДА ПЕРМИ
ПОСТАНОВЛЕНИЕ

13.01.2023 № 16

О внесении изменений в муниципальную программу «Организация регулярных перевозок автомобильным и городским наземным электрическим транспортом в городе Перми», утвержденную постановлением администрации города Перми от 20.10.2021 № 907

В соответствии с постановлением администрации города Перми от 25 сентября 2013 г. № 781 «Об утверждении Порядка принятия решений о разработке муниципальных программ, их формирования и реализации»
администрация города Перми ПОСТАНОВЛЯЕТ:

1. Утвердить прилагаемые изменения в муниципальную программу «Организация регулярных перевозок автомобильным и городским наземным электрическим транспортом в городе Перми», утвержденную постановлением

администрации города Перми от 20 октября 2021 г. № 907 (в ред. от 24.01.2022 № 35, от 11.03.2022 № 163, от 30.03.2022 № 242, от 06.05.2022 № 348, от 01.06.2022 № 425, от 16.06.2022 № 480, от 07.09.2022 № 765, от 20.10.2022 № 1038, от 10.11.2022 № 1148, от 16.12.2022 № 1297).

2. Настоящее постановление вступает в силу со дня официального опубликования в печатном средстве массовой информации «Официальный бюллетень органов местного самоуправления муниципального образования город Пермь» и распространяется на правоотношения, возникшие с 01 января 2023 г.

3. Управлению по общим вопросам администрации города Перми обеспечить опубликование настоящего постановления в печатном средстве массовой информации «Официальный бюллетень органов местного самоуправления муниципального образования город Пермь».

4. Информационно-аналитическому управлению администрации города Перми обеспечить опубликование (обнародование) настоящего постановления на официальном сайте муниципального образования город Пермь в информационно-телекоммуникационной сети Интернет.

5. Контроль за исполнением настоящего постановления возложить на первого заместителя главы администрации город Перми Хайруллина Э.А.

Глава города Перми А.Н. Дёмкин

УТВЕРЖДЕНЫ
постановлением администрации
города Перми
от 13.01.2023 № 16

ИЗМЕНЕНИЯ
в муниципальную программу «Организация регулярных перевозок автомобильным и городским наземным электрическим транспортом в городе Перми», утвержденную постановлением администрации города Перми от 20 октября 2021 г. № 907

1. Раздел «Паспорт муниципальной программы» изложить в следующей редакции:

№	Наименование раздела	Содержание раздела
1	2	3
1	Наименование программы	«Организация регулярных перевозок автомобильным и городским наземным электрическим транспортом в городе Перми» (далее – программа)
2	Ответственный руководитель	Хайруллин Э.А., первый заместитель главы администрации города Перми
3	Исполнитель программы	департамент транспорта администрации города Перми (далее – ДТ)
4	Участники программы	ДТ; МКУ «Городское управление транспорта» (далее – МКУ «Гортранс»); МКУ «Благоустройство Дзержинского района» (далее – МКУ «БДР»); МКУ «Благоустройство Индустриального района» (далее – МКУ «БИР»); МКУ «Благоустройство Кировского района» (далее – МКУ «БКР»); МКУ «Благоустройство Ленинского района» (далее – МКУ «БЛР»); МКУ «Благоустройство Мотовилихинского района» (далее – МКУ «БМР»); МКУ «Благоустройство Орджоникидзевского района» (далее – МКУ «БОР»); МКУ «Благоустройство Свердловского района» (далее – МКУ «БСР»); МКУ «Благоустройство поселка Новые Ляды» (далее – МКУ «БпНЛ»)
5	Характеристика текущего состояния сферы реализации программы	Реализация программы направлена на достижение цели Стратегии социально-экономического развития муниципального образования город Пермь по формированию комфортной городской среды путем решения задач по приоритетному развитию общественного транспорта, мероприятия программы направлены на достижения цели по повышению уровня благоустройства территории города Перми. Совершенствование организации дорожного движения на улично-дорожной сети города Перми и создание сбалансированной транспортной системы – неотъемлемое условие улучшения социально-экономического развития города Перми. В настоящее время организация регулярных перевозок пассажиров обеспечена 84 муниципальными маршрутами, в том числе: 75 автобусных маршрутов, 9 трамвайных маршрутов. Количество транспортных средств, обеспечивающих транспортную доступность населения, составляет 916 единиц, в том числе 816 единиц автомобильного транспорта и 100 единиц подвижного состава городского наземного электрического транспорта. Реализация новой транспортной модели предусматривает: обеспечение возможности безналичной оплаты проезда на всех муниципальных маршрутах регулярных перевозок по регулируемому тарифу; внедрение тарифного меню; запуск новой маршрутной сети; заключение новых муниципальных контрактов на выполнение работ, связанных с перевозкой пассажиров и предусматривающих перечисление платы за проезд в бюджет города Перми (далее – брутто-контракты).

1	2	3				
		В брутто-контрактах заложены повышенные требования к транспортным средствам, обслуживающим муниципальные маршруты, в том числе: 100 % оснащение транспортных средств датчиками вошедших / вышедших пассажиров, медиапанелями и единой системой оплаты проезда. Также в рамках мероприятий, посвященных 300-летию города Перми, на условиях софинансирования из бюджета Пермского края обновлен подвижной состав электрического наземного транспорта: в период 2019-2021 годов приобретено 24 трамвая (1 трехсекционный трамвай марки «Лев» и 23 односекционных трамвая марки «Львенок»). В целях контроля за исполнением перевозчиками контрактов на базе МКУ «Гортранс» реформирована контрольно-ревизионная служба, осуществляющая контроль транспортного средства, проверку на линии, в том числе оплаты проезда, проверку пассажиропотока на предмет наполняемости транспортных средств. Также с целью автоматизированного контроля в рамках направления «Умный городской транспорт» внедрена система навигационного контроля за движением транспортных средств, единая система оплаты проезда и учета пассажиропотока на маршрутах регулярных перевозок Пермского края, система учета пассажиропотока, система контроля за режимом вождения, система управления медиаконтентом в транспорте, мобильное приложение для пассажиров. В рамках концессионного соглашения в отношении объектов транспортной инфраструктуры и технологически связанных с ними транспортных средств, обеспечивающих деятельность, связанную с перевозками пассажиров транспортом общего пользования, в части реконструкции трамвайных путей и контактно-кабельной сети городского наземного электрического транспорта, реконструкции трамвайного депо, реконструкции тяговых подстанций, обновления подвижного состава городского наземного электрического транспорта города Перми в период 2023-2026 годов планируются мероприятия по модернизации трамвайной инфраструктуры города, в том числе: реконструкция трамвайного депо «Балатово», капитальный ремонт (реконструкция) 35 км одиночного пути трамвайных путей и контактно-кабельной сети городского наземного электрического транспорта, реконструкция 7 единиц тяговых подстанций, а также поставка 44 единиц трамвайных вагонов				
6	Цель программы	обеспечение стабильной реализации транспортных корреспонденций жителей города Перми				
7	Перечень подпрограмм и задач	1.1. Приоритетное развитие общественного транспорта в городе Перми. 1.1.1. Развитие регулярных перевозок. 1.1.2. Повышение доступности объектов транспортной инфраструктуры. 1.1.3. Капитальные вложения в объекты муниципальной собственности в сфере регулярных перевозок города Перми				
8	Сроки реализации программы	2022-2026 годы				
9	Объемы и источники финансирования программы (подпрограммы)	2022 год план	2023 год план	2024 год план	2025 год план	2026 год план
	подпрограмма 1.1, всего (тыс. руб.), в том числе	6 636 547,332	6 969 392,0	7 468 957,9	7 794 271,1	7 382 251,3
	бюджет города Перми	6 333 488,511	6 678 991,7	7 075 761,1	7 244 259,6	7 382 251,3
	бюджет города Перми (неиспользованные ассигнования отчетного года)	1 570,320	0,0	0,0	0,0	0,0
	бюджет Пермского края	301 488,501	290 400,3	393 196,8	550 011,5	0,0
10	Показатели конечного результата цели программы, в том числе:	2022 год план	2023 год план	2024 год план	2025 год план	2026 год план
	Количество перевезенных пассажиров на муниципальных маршрутах регулярных перевозок города Перми, в год (млн чел.)	194,3	194,4	194,4	194,4	194,4
	доля безналичной оплаты проезда в структуре платы за проезд и провоз багажа, %	90	90	90	90	90

2. Раздел «Система программных мероприятий подпрограммы 1.1 «Приоритетное развитие общественного транспорта в городе Перми» муниципальной программы «Организация регулярных перевозок автомобильным и городским наземным электрическим транспортом в городе Перми» изложить в следующей редакции:

«СИСТЕМА ПРОГРАММНЫХ МЕРОПРИЯТИЙ
подпрограммы 1.1 «Приоритетное развитие общественного транспорта в городе Перми» муниципальной программы «Организация регулярных перевозок автомобильным и городским наземным электрическим транспортом в городе Перми»

Код	Наименование задачи, основного мероприятия, мероприятия, показателя непосредственного результата	Показатели непосредственного результата						Участник программы	Источник финансирования	Объем финансирования, тыс. руб.				
		ед. изм.	2022 год план	2023 год план	2024 год план	2025 год план	2026 год план			2022 год план	2023 год план	2024 год план	2025 год план	2026 год план
1	2	3	4	5	6	7	8	9	10	11	12	13	14	15
1.1.1	Задача. Развитие регулярных перевозок													
1.1.1.1	Совершенствование маршрутной сети													
1.1.1.1.1	Осуществление регулярных перевозок пассажиров автомобильным транспортом по муниципальным маршрутам регулярных перевозок города Перми по регулируемому тарифу города Перми													
1.1.1.1.1.1	количество муниципальных автобусных маршрутов, осуществляющих регулярные перевозки пассажиров по регулируемому тарифу города Перми на основании муниципальных контрактов	ед.	75	75	75	75	75	МКУ «Гортранс»	бюджет города Перми	5 084 222, 066	5 107 320,8	5 472 956, 2	5 473 051,4	5 473 051, 5
1.1.1.1.1.2	количество перевезенных пассажиров на муниципальных маршрутах с использованием электронных социальных проездных документов	млн чел.	7,1	-	-	-	-	МКУ «Гортранс»	бюджет Пермского края	261 233, 103	0,0	0,0	0,0	0,0
1.1.1.1.1.3	количество перевезенных пассажиров на муниципальных маршрутах с использованием электронных социальных проездных документов	млн чел.	4,5	-	-	-	-	ДТ	бюджет Пермского края	57,969	0,0	0,0	0,0	0,0

1	2	3	4	5	6	7	8	9	10	11	12	13	14	15
Итого по мероприятию 1.1.1.1.1, в том числе по источникам финансирования									итого	5 345 513, 138	5 107 320,8	5 472 956,2	5 473 051,4	5 473 051,5
									бюджет города Перми	5 084 222, 066	5 107 320,8	5 472 956,2	5 473 051,4	5 473 051,5
									бюджет Пермского края	261 291, 072	0,0	0,0	0,0	0,0
1.1.1.1.2	Осуществление регулярных перевозок пассажиров городским наземным электрическим транспортом по муниципальным маршрутам регулярных перевозок города Перми по регулируемому тарифу города Перми													
1.1.1.1.2.1	количество муниципальных маршрутов городского наземного электрического транспорта, осуществляющих регулярные перевозки пассажиров по регулируемому тарифу города Перми на основании муниципальных контрактов	ед.	9	9	9	9	9	МКУ «Гортранс»	бюджет города Перми	881 800, 985	846 902,2	846 902,2	846 902,2	846 902,2
1.1.1.1.2.2	количество перевезенных пассажиров на муниципальных маршрутах с использованием электронных социальных проездных документов	млн чел.	1,1	-	-	-	-	МКУ «Гортранс»	бюджет Пермского края	40 197, 429	0,0	0,0	0,0	0,0
Итого по мероприятию 1.1.1.1.2, в том числе по источникам финансирования									итого	921 998, 414	846 902,2	846 902,2	846 902,2	846 902,2
									бюджет города Перми	881 800,985	846 902,2	846 902,2	846 902,0	846 902,2
									бюджет Пермского края	40 197, 429	0,0	0,0	0,0	0,0
1.1.1.1.3	Организация регулярных перевозок пассажиров автомобильным транспортом и городским наземным электрическим транспортом по муниципальным маршрутам регулярных перевозок города Перми по регулируемому тарифу города Перми													
1.1.1.1.3.1	количество транспортных средств, использующих единую систему оплаты проезда	ед.	916	954	954	954	954	ДТ	бюджет города Перми	0,0	0,00	0,0	0,0	0,0
1.1.1.1.3.2	количество транспортных средств, оборудованных системой видеонаблюдения	ед.	916	954	954	954	954	ДТ	бюджет города Перми	0,0	0,0	0,0	0,0	0,0

1	2	3	4	5	6	7	8	9	10	11	12	13	14	15
1.1.1.1.3.3	количество транспортных средств, оборудованных медиасистемами	ед.	608	547	561	561	561	ДТ	бюджет города Перми	0,0	0,0	0,0	0,0	0,0
1.1.1.1.3.4	количество транспортных средств, оснащенных системами учета пассажиропотока на основе подсчета количества вошедших / вышедших пассажиров	ед.	916	954	954	954	954	ДТ	бюджет города Перми	0,0	0,0	0,0	0,0	0,0
1.1.1.1.3.5	количество транспортных средств с низким расположением пола на муниципальных маршрутах регулярных перевозок	ед.	831	886	900	900	900	ДТ	бюджет города Перми	0,0	0,0	0,0	0,0	0,0
	в том числе на автобусных маршрутах регулярных перевозок	ед.	786	811	811	811	811	ДТ	бюджет города Перми	0,0	0,0	0,0	0,0	0,0
1.1.1.1.3.6	количество транспортных средств на муниципальных маршрутах регулярных перевозок города Перми, работающих на экологически чистых видах топлива, в том числе на компримированном газе и электрической энергии	ед.	603	670	670	670	670	ДТ	бюджет города Перми	0,0	0,0	0,0	0,0	0,0
1.1.1.1.3.7	средний экологический класс транспортных средств на автобусных муниципальных маршрутах регулярных перевозок	евро	4,9	5,0	5,0	5,0	5,0	ДТ	бюджет города Перми	0,0	0,0	0,0	0,0	0,0
Итого по мероприятию 1.1.1.1.3, в том числе по источникам финансирования									бюджет города Перми	0,0	0,0	0,0	0,0	0,0
Итого по основному мероприятию 1.1.1.1, в том числе по источникам финансирования									итого	6 267 511, 552	5 954 223,0	6 319 858,4	6 319 953,6	6 319 953,7
									бюджет города Перми	5 966 023, 051	5 954 223,0	6 319 858,4	6 319 953,6	6 319 953,7
									бюджет Пермского края	301 488, 501	0,0	0,0	0,0	0,0

1	2	3	4	5	6	7	8	9	10	11	12	13	14	15
1.1.1.2	Развитие тарифного меню и способов оплаты проезда													
1.1.1.2.1	Проведение аудиторской экспертизы экономической обоснованности тарифов на перевозки пассажиров автомобильным и городским наземным электрическим транспортом на муниципальных маршрутах регулярных перевозок													
1.1.1.2.1.1	количество положительных заключений аудиторской экспертизы экономической обоснованности тарифов на перевозки пассажиров автомобильным и городским наземным электрическим транспортом на муниципальных маршрутах регулярных перевозок	ед.	1	-	-	-	-	ДТ	бюджет города Перми	95,000	0,0	0,0	0,0	0,0
Итого по мероприятию 1.1.1.2.1, в том числе по источникам финансирования									бюджет города Перми	95,000	0,0	0,0	0,0	0,0
Итого по основному мероприятию 1.1.1.2, в том числе по источникам финансирования									бюджет города Перми	95,000	0,0	0,0	0,0	0,0
1.1.1.3	Повышение уровня контроля за работой перевозчиков и оплатой проезда													
1.1.1.3.1	Обеспечение деятельности (оказание услуг, выполнение работ) муниципальных учреждений (организаций)													
1.1.1.3.1.1	количество муниципальных казенных учреждений, выполняющих целевые показатели эффективности	ед.	1	1	1	1	1	МКУ «Гортранс»	бюджет города Перми	65 655,663	62 711,0	63 954,0	63 954,0	63 954,0
1.1.1.3.1.2	количество штатных единиц контрольно-ревизионной службы, осуществляющих линейный контроль полноты сбора выручки и соблюдения перевозчиками требований к качеству подвижного состава	ед.	104	130	130	130	130	МКУ «Гортранс»	бюджет города Перми	48 930,591	76 526,0	79 974,0	79 974,0	79 974,0
1.1.1.3.1.3	количество проведенных проверок работы транспортных средств на маршрутах регулярных перевозок	ед.	96 000	124 800	131 040	137 592	144 472	МКУ «Гортранс»	бюджет города Перми	0,0	0,0	0,0	0,0	0,0

1	2	3	4	5	6	7	8	9	10	11	12	13	14	15
Итого по мероприятию 1.1.1.3.1, в том числе по источникам финансирования									бюджет города Перми	114 586,254	139 237,0	143 928,0	143 928,0	143 928,0
1.1.1.3.2	Обеспечение функционирования автоматизированных информационных систем по управлению транспортом													
1.1.1.3.2.1	количество функционирующих операторов автоматизированных информационных систем по управлению транспортом	ед.	1	1	1	1	1	МКУ «Гортранс»	бюджет города Перми	7 629,597	2 462,1	39 096,3	39 096,3	39 096,3
Итого по мероприятию 1.1.1.3.2, в том числе по источникам финансирования									бюджет города Перми	7 629,597	2 462,1	39 096,3	39 096,3	39 096,3
1.1.1.3.3	Организация безналичной оплаты проезда в автомобильном и городском наземном электрическом транспорте по муниципальным маршрутам регулярных перевозок города Перми по регулируемому тарифу													
1.1.1.3.3.1	количество изготовленных льготных проездных документов и проездных билетов в виде пластиковых карт	тыс. шт.	77,0	-	-	-	-	МКУ «Гортранс»	бюджет города Перми	2 500,266	0,0	0,0	0,0	0,0
1.1.1.3.3.2	количество пассажиров, пополняющих льготные проездные документы и проездные билеты в виде пластиковых карт для проезда на муниципальных маршрутах регулярных перевозок, в год	млн чел.	49	8	-	-	-	МКУ «Гортранс»	бюджет города Перми	45 497,664	7 690,0	0,0	0,0	0,0
1.1.1.3.3.3	количество пассажиров, оплачивающих проезд банковскими картами	млн чел.	75	13	-	-	-	МКУ «Гортранс»	бюджет города Перми	41 176,600	9 000,0	0,0	0,0	0,0
Итого по мероприятию 1.1.1.3.3, в том числе по источникам финансирования									бюджет города Перми	89 174,530	16 690,0	0,0	0,0	0,0
Итого по основному мероприятию 1.1.1.3, в том числе по источникам финансирования									бюджет города Перми	211 390,381	158 389,1	183 024,3	183 024,3	183 024,3
1.1.1.4	Создание и развитие сервисов взаимодействия с пассажирами по вопросам качества работы общественного транспорта													
1.1.1.4.1	Информирование населения о транспортном обслуживании автомобильным и городским наземным электрическим транспортом по муниципальным маршрутам регулярных перевозок города Перми													
1.1.1.4.1.1	количество часов информирования населения Пермского городского округа о порядке и условиях предоставления транспортных услуг на территории города Перми	тыс. час.	124,9	124,9	124,9	124,9	124,9	МКУ «Гортранс»	бюджет города Перми	3 546,828	13 474,888	17 661,1	17 661,1	5 457,1

1	2	3	4	5	6	7	8	9	10	11	12	13	14	15
1.1.1.4.1.2	количество посещений информационного ресурса в сети Интернет www.gortransperm.ru, в год	тыс. ед.	7 700	7 700	7 700	7 700	7 700	МКУ «Гортранс»	бюджет города Перми	0,0	0,0	0,0	0,0	0,0
1.1.1.4.1.3	количество установленных указателей с информацией о расписании движения транспортных средств по муниципальным маршрутам регулярных перевозок города Перми на остановочных пунктах, используемых в регулярных перевозках города Перми	ед.	1 259	1 259	1 259	1 259	1 259	МКУ «Гортранс»	бюджет города Перми	0,0	0,0	0,0	0,0	0,0
Итого по мероприятию 1.1.4.1, в том числе по источникам финансирования									бюджет города Перми	3 546,828	13 474,888	17 661,1	7 661,1	5 457,1
Итого по основному мероприятию 1.1.4, в том числе по источникам финансирования									бюджет города Перми	3 546,828	13 474,888	17 661,1	17 661,1	5 457,1
Итого по задаче 1.1.1, в том числе по источникам финансирования									итого	6 482 543,761	6 126 086,988	6 520 543,8	6 520 639,0	6 508 435,1
									бюджет города Перми	6 181 055,260	6 126 086,988	6 520 543,8	6 520 639,0	6 508 435,1
									бюджет Пермского края	301 488,501	0,0	0,0	0,0	0,0
1.1.2	Задача. Повышение доступности объектов транспортной инфраструктуры													
1.1.2.1	Обустройство остановочных пунктов													
1.1.2.1.1	Обустройство и ремонт остановочных пунктов, используемых в регулярных перевозках пассажиров													
1.1.2.1.1.1	количество остановочных пунктов (площадок), вновь обустроенных в соответствии с нормативными требованиями	ед.	7	-	-	-	-	ДТ	бюджет города Перми	20 652,389	0,0	0,0	0,0	0,0
		ед.	-	21	-	-	-	МКУ «Гортранс»	бюджет города Перми	0,0	48 495,5	0,0	0,0	0,0
1.1.2.1.1.2	количество изготовленных и установленных остановочных павильонов	ед.	22	-	-	-	-	ДТ	бюджет города Перми	7 387,891	0,0	0,0	0,0	0,0
		ед.	-	68	21	21	21	МКУ «Гортранс»	бюджет города Перми	0,0	46 240,6	14 508,0	14 508,0	14 508,0

1	2	3	4	5	6	7	8	9	10	11	12	13	14	15
1.1.2.1.1.3	количество разработанных проектов обустройства остановочных пунктов, остановочных павильонов (навесов), используемых в регулярных перевозках города Перми	ед.	27	5	-	-	-	ДТ	бюджет города Перми	7 012,267	2 100,0	0,0	0,0	0,0
			4	-	-	-	-	ДТ	бюджет города Перми (неиспользованные ассигнования отчетного года)	490,0	0,0	0,0	0,0	0,0
1.1.2.1.1.4	количество демонтированных остановочных павильонов	ед.	9	-	-	-	-	ДТ	бюджет города Перми	430,0	0,0	0,0	0,0	0,0
1.1.2.1.1.5	количество вновь изготовленных и установленных остановочных павильонов и остановочных навесов с информационным блоком «умная остановка»	ед.	28	-	-	-	-	ДТ	бюджет города Перми	69 800, 087	0,0	0,0	0,0	0,0
		ед.	-	22	-	-	-	МКУ «Гортранс»	бюджет города Перми	0,0	54 186,1	0,0	0,0	0,0
Итого по мероприятию 1.1.2.1.1, в том числе по источникам финансирования									итого	105 772,634	151 022,2	14 508,0	14 508,0	14 508,0
									бюджет города Перми	105 282,634	151 022,2	14 508,0	14 508,0	14 508,0
									бюджет города Перми (неиспользованные ассигнования отчетного года)	490,0	0,0	0,0	0,0	0,0
1.1.2.1.2	Содержание и ремонт остановочных пунктов													
1.1.2.1.2.1	количество остановочных пунктов, находящихся на содержании и подлежащих ремонту в городе Перми	ед.	145	147	147	147	147	МКУ «БДР»	бюджет города Перми	4 569,780	9 292,4	8 845,0	8 845,0	11 832,7
			160	163	163	163	163	МКУ «БИР»	бюджет города Перми	4 754,426	8 919,1	8 481,6	8 481,6	11 053,3
			114	115	115	115	115	МКУ «БКР»	бюджет города Перми	3 523,553	3 920,5	3 717,2	3 717,2	3 757,9
			130	136	136	136	136	МКУ «БЛР»	бюджет города Перми	4 673,246	13 830,5	13 298,3	13 298,3	17 545,0
			235	236	236	236	236	МКУ «БМР»	бюджет города Перми	4 795,925	12 382,0	11 822,5	11 822,5	11 934,7

1	2	3	4	5	6	7	8	9	10	11	12	13	14	15
			171	177	177	177	177	МКУ «БОР»	бюджет города Перми	4 643,208	6 296,2	5 963,9	5 963,9	6 030,7
									бюджет города Перми (неиспользованные ассигнования отчетного года)	1 080,320	0,0	0,0	0,0	0,0
			222	222	222	222	222	МКУ «БСР»	бюджет города Перми	7 305,719	11 522,0	11 005,8	11 005,8	13 179,3
			17	19	19	19	19	МКУ «БпНЛ»	бюджет города Перми	395,327	444,312	420,8	420,8	425,5
	итого по ПНР	ед.	1 194	1 215	1 215	1 215	1 215	Х	бюджет города Перми	34 661,184	66 607,012	63 555,1	63 555,1	75 759,1
									бюджет города Перми (неиспользованные ассигнования отчетного года)	1 080,320	0,0	0,0	0,0	0,0
1.1.2.1.2.2	количество остановочных пунктов, подлежащих ремонту (в соответствии с требованиями доступности для маломобильных групп населения)	ед.	5	-	-	-	-	МКУ «БДР»	бюджет города Перми	938,253	0,0	0,0	0,0	0,0
			5	-	-	-	-	МКУ «БИР»	бюджет города Перми	1 242,050	0,0	0,0	0,0	0,0
			3	-	-	-	-	МКУ «БКР»	бюджет города Перми	512,3	0,0	0,0	0,0	0,0
			9	-	-	-	-	МКУ «БЛР»	бюджет города Перми	2 260,815	0,0	0,0	0,0	0,0
			10	-	-	-	-	МКУ «БМР»	бюджет города Перми	4 045,972	0,0	0,0	0,0	0,0
			7	-	-	-	-	МКУ «БОР»	бюджет города Перми	1 800,043	0,0	0,0	0,0	0,0
			4	-	-	-	-	МКУ «БСР»	бюджет города Перми	1 150,0	0,0	0,0	0,0	0,0
			2	-	-	-	-	МКУ «БпНЛ»	бюджет города Перми	540,0	0,0	0,0	0,0	0,0
	итого по ПНР	ед.	45	-	-	-	-	Х	бюджет города Перми	12 489,433	0,0	0,0	0,0	0,0

1	2	3	4	5	6	7	8	9	10	11	12	13	14	15
Итого по мероприятию 1.1.2.1.2, в том числе по источникам финансирования									бюджет города Перми	48 230,937	66 607,012	63 555,1	63 555,1	75 759,1
									бюджет города Перми	47 150,617	66 607,012	63 555,1	63 555,1	75 759,1
									бюджет города Перми (неиспользованные ассигнования отчетного года)	1 080,320	0,0	0,0	0,0	0,0
Итого по основному мероприятию 1.1.2.1, в том числе по источникам финансирования									итого	154 465, 047	217 629,212	78 063,1	78 063,1	90 267,1
									бюджет города Перми	152 433, 251	217 629,212	78 063,1	78 063,1	90 267,1
									бюджет города Перми (неиспользованные ассигнования отчетного года)	1 570,320	0,0	0,0	0,0	0,0
Итого по задаче 1.1.2, в том числе по источникам финансирования									итого	154 003, 571	217 629,212	78 063,1	78 063,1	90 267,1
									бюджет города Перми	152 433,251	217 629,212	78 063,1	78 063,1	90 267,1
									бюджет города Перми (неиспользованные ассигнования отчетного года)	1 570,320	0,0	0,0	0,0	0,0
1.1.3	Задача. Капитальные вложения в объекты муниципальной собственности в сфере регулярных перевозок города Перми													
1.1.3.1	Выполнение комплекса мероприятий по обновлению подвижного состава и приведению в нормативное состояние трамвайных путей													
1.1.3.1.1	Модернизация трамвайной инфраструктуры города Перми													
1.1.3.1.1.1	количество поставленных концессионером трамваев	ед.	-	30	14	-	-	ДТ	бюджет города Перми	0,0	37 541,5	18 724,9	4 879,3	0,0
									бюджет Пермского края	0,0	105 201,6	52 472,3	13 673,2	0,0

1	2	3	4	5	6	7	8	9	10	11	12	13	14	15
1.1.3.1.1.2	количество платежей концедента по концессионному соглашению	ед.	-	4	4	4	4	ДТ	бюджет города Перми	0,0	185 198,7	340 724,5	536 338,3	695 256,9
									бюджет Пермского края	0,0	185 198,7	340 724,5	536 338,3	0,0
Итого по мероприятию 1.1.3.1.1, в том числе по источникам финансирования									итого	0,0	513 140,5	752 646,2	1 091 229,1	695 256,9
									бюджет города Перми	0,0	222 740,2	359 449,4	541 217,6	695 256,9
									бюджет Пермского края	0,0	290 400,3	393 196,8	550 011,5	0,0
1.1.3.1.2	Возмещение затрат, связанных с уплатой лизинговых платежей по договорам финансовой аренды (лизинга)													
1.1.3.1.2.1	количество перевозчиков, которым предоставлены субсидии на компенсацию лизинговых ставок	ед.	-	1	1	1	1	ДТ	бюджет города Перми	0,0	112 535,3	117 704,8	104 339,9	88 292,2
Итого по мероприятию 1.1.3.1.2, в том числе по источникам финансирования									бюджет города Перми	0,0	112 535,3	117 704,8	104 339,9	88 292,2
Итого по основному мероприятию 1.1.3.1, в том числе по источникам финансирования									итого	0,0	625 675,8	870 351,0	1 195 569,0	783 549,1
									бюджет города Перми	0,0	335 275,5	447 154,2	645 557,5	783 549,1
									бюджет Пермского края	0,0	290 400,3	393 196,8	550 011,5	0,0
Итого по задаче 1.1.3, в том числе по источникам финансирования									итого	0,0	625 675,8	870 351,0	1 195 569,0	783 549,1
									бюджет города Перми	0,0	335 275,5	447 154,2	645 557,5	783 549,1
									бюджет Пермского края	0,0	290 400,3	393 196,8	550 011,5	0,0
Всего по подпрограмме 1.1, в том числе по источникам финансирования									всего	6 636 547, 332	6 969 392,0	7 468 957,9	7 794 271,1	7 382 251,3
									бюджет города Перми	6 333 488, 511	6 678 991,7	7 075 761,1	7 244 259,6	7 382 251,3
									бюджет города Перми (неиспользованные ассигнования отчетного года)	1 570,320	0,0	0,0	0,0	0,0
									бюджет Пермского края	301 488, 501	290 400,3	393 196,8	550 011,5	0,0

2.1. приложение изложить в следующей редакции:

«ИНФОРМАЦИЯ
по осуществлению капитальных вложений в объекты муниципальной собственности города Перми
по подпрограмме «Приоритетное развитие общественного транспорта в городе Перми»
муниципальной программы «Организация регулярных перевозок автомобильным
и городским наземным электрическим транспортом в городе Перми»

№	Наименование раздела		Содержание раздела					
1	2		3					
1	Наименование объекта муниципальной собственности города Перми, место расположения (адрес)		Модернизация трамвайной инфраструктуры города Пермь					
2	Направление инвестирования		реконструкция					
3	Код и наименование мероприятия		1.1.3.1.1. Выполнение комплекса мероприятий по обновлению подвижного состава и приведению в нормативное состояние трамвайных путей					
4	Ответственный руководитель		Хайруллин Э.А., первый заместитель главы администрации города Перми					
5	Исполнитель программы		ДТ					
6	Форма осуществления капитальных вложений в объект капитального строительства или приобретение объекта недвижимого имущества		бюджетные инвестиции в объект муниципальной собственности города Перми и субсидии на осуществление капитальных вложений в объект					
7	Муниципальный заказчик		ДТ					
8	Участник программы		ДТ					
9	Цель осуществления капитальных вложений в объект		бюджетные инвестиции и субсидии					
10	Технико-экономические показатели и функциональные параметры объекта		трамвайное депо «Балатово» – 1 ед.; трамвайные пути, контактно-кабельная сеть городского наземного электрического транспорта – 35 км одиночного пути; тяговая подстанция – 7 ед.; трамвай – 44 ед.					
11	Сроки осуществления капитальных вложений в объект капитального строительства		2022-2026 годы					
12	Срок ввода в эксплуатацию объекта капитального строительства		2026 год					
13	Сметная стоимость объекта муниципальной собственности Перми, тыс. руб.		3 052 272,7 тыс. руб.					
14	Объемы и источники финансирования осуществления капитальных вложений в объект по годам реализации	Источник финансирования	Объем финансирования, тыс. руб.					
			всего	2022 год	2023 год	2024 год	2025 год	2026 год
				0,0	513 140,5	752 646,2	1 091 229,1	695 256,9
		бюджет города Перми	1 818 664,1	0,0	222 740,2	359 449,4	541 217,6	695 256,9
		бюджет Пермского края	1 233 608,6	0,0	290 400,3	393 196,8	550 011,5	0,0

1	2	3		
15	Ожидаемый конечный результат осуществления капитальных вложений в объект по годам осуществления капитальных вложений	ед. изм.	значение	год реализации
	выполненная реконструкция трамвайного депо «Балатово»	ед.	1	2024
	протяженность построенных (реконструированных), капитально отремонтированных и отремонтированных трамвайных путей, контактно-кабельной сети городского наземного электрического транспорта	км одиночного пути	14,9	2023
			14,2	2024
			5,9	2025
	количество реконструированных тяговых подстанций	ед.	3	2024
			4	2025
	количество поставленных концессионером трамваев	ед.	30	2023
			14	2024
16	Проектная документация и (или) результаты инженерных изысканий, и (или) заключение о проверке достоверности определения сметной стоимости объекта капитального строительства	-		
17	Протокол инвестиционной комиссии	протокол от 22.06.2022 № 8		
18	Протокол Бюджетной комиссии	протокол от 22.07.2022 № 7-БК		
19	Практические действия по осуществлению капитальных вложений в объект	мероприятия по осуществлению капитальных вложений в объект	срок реализации	
		реконструкция трамвайного депо «Балатово»	2023-2026	
		капитальный ремонт трамвайных путей, контактно-кабельной сети городского наземного электрического транспорта города Перми	2023-2026	
		реконструкция тяговых подстанций	2023-2026	
		приобретение трамваев в муниципальную собственность города Перми	2023-2026	

3. Раздел «Таблица показателей конечного результата муниципальной программы «Организация регулярных перевозок автомобильным и городским наземным электрическим транспортом в городе Перми» изложить в следующей редакции:

«ТАБЛИЦА
показателей конечного результата муниципальной программы
«Организация регулярных перевозок автомобильным и городским
наземным электрическим транспортом в городе Перми»

Код	Наименование цели программы, подпрограммы, задачи, показателя конечного результата	Ед. изм.	Значения показателя конечного результата				
			2022 год	2023 год	2024 год	2025 год	2026 год
			план	план	план	план	план
1	2	3	4	5	6	7	8
1	Цель. Обеспечение стабильной реализации транспортных корреспонденций жителей города Перми						
	количество перевезенных пассажиров на муниципальных маршрутах регулярных перевозок города Перми, в год	млн чел.	194,3	194,4	194,4	194,4	194,4
	доля безналичной оплаты проезда в структуре платы за проезд и провоз багажа	%	90	90	90	90	90
1.1	Подпрограмма. Приоритетное развитие общественного транспорта в городе Перми						
1.1.1	Задача. Развитие регулярных перевозок						
	количество перевезенных пассажиров на муниципальных маршрутах регулярных перевозок города Перми по видам транспорта:						
	автобус	млн чел.	169,0	169,0	169,0	169,0	169,0
	трамвай	млн чел.	25,3	25,4	25,4	25,4	25,4
	доля пассажиров, не оплативших проезд, от общего числа перевезенных пассажиров	%	17,0	15,0	15,0	15,0	15,0
	доходы от перечисления платы за проезд пассажиров и провоз багажа	млн руб.	4 396,1	4 402,3	4 402,3	4 402,3	4 402,3
	средняя эксплуатационная скорость движения транспортных средств на муниципальных маршрутах регулярных перевозок по видам транспорта:						
	автобус	км/ч	18,1	18,1	18,1	18,1	18,1
	трамвай	км/ч	13,1	13,1	13,1	13,1	13,1
	пробег транспортных средств, осуществляющих перевозки пассажиров автомобильным транспортом	млн км	50,5	51,7	53,4	53,2	52,0
	пробег транспортных средств, осуществляющих перевозки пассажиров городским наземным электрическим транспортом	млн км	5,2	5,2	5,7	5,7	5,7
	регулярность движения транспортных средств на муниципальных маршрутах регулярных перевозок по видам транспорта:						

1	2	3	4	5	6	7	8
	автобус	%	99,3	99,3	99,3	99,3	99,3
	трамвай	%	99,5	99,5	99,5	99,5	99,5
	выполнение рейсов на муниципальных маршрутах регулярных перевозок по видам транспорта:						
	автобус	%	96,7	96,7	96,7	96,7	96,7
	трамвай	%	98,8	98,8	98,8	98,8	98,8
	доля городского общественного транспорта, использующего единую систему оплаты проезда	%	100,0	100,0	100,0	100,0	100,0
	доля транспортных средств на муниципальных маршрутах регулярных перевозок города Перми, оборудованных системой видеонаблюдения	%	100,0	100,0	100,0	100,0	100,0
	доля транспортных средств на муниципальных маршрутах регулярных перевозок города Перми, оборудованных медиасистемами	%	66,4	57,3	58,8	58,8	58,8
	доля общественного городского транспорта, оснащенного системами учета пассажиров на основе подсчета количества вошедших / вышедших пассажиров	%	100,0	100,0	100,0	100,0	100,0
	доля транспортных средств с низким расположением пола на муниципальных маршрутах регулярных перевозок по видам транспорта:	%	90,7	92,9	94,3	94,3	94,3
	автобус	%	96,3	95,0	95,0	95,0	95,0
	трамвай	%	45,0	75,0	89,0	89,0	89,0
	доля транспортных средств, работающих на экологически чистых видах топлива, в том числе на компримированном газе и электрической энергии, от общего числа транспортных средств на муниципальных маршрутах регулярных перевозок города Перми	%	63,8	70,2	70,2	70,2	70,2
	выполнение отраслевых показателей эффективности деятельности МКУ «Гортранс»	балл	40	40	40	40	40
	доля фактических часов информирования населения от запланированных часов	%	100,0	100,0	100,0	100,0	100,0
	средний срок эксплуатации транспортных средств на муниципальных маршрутах регулярных перевозок, в том числе:						
	автобус	лет	2,6	3,6	4,6	5,6	5,0
	трамвай	лет	14	12	10	7	8

1	2	3	4	5	6	7	8
1.1.2	Задача. Повышение доступности объектов транспортной инфраструктуры						
	доля обустроенных остановочных пунктов с учетом нормативных требований доступности для маломобильных категорий граждан от общего количества остановочных пунктов	%	64,0	64,6	64,6	64,6	64,6
	доля остановочных пунктов, оборудованных павильонами, от общего числа остановочных пунктов	%	75,6	76,0	76,0	76,0	76,0
	доля остановочных пунктов, находящихся на содержании, от общего числа остановочных пунктов в каждом районе города Перми	%	100,0	100,0	100,0	100,0	100,0
	доля отремонтированных остановочных пунктов от общего числа остановочных пунктов, подлежащих текущему ремонту, в каждом районе города Перми	%	100,0	100,0	100,0	100,0	100,0
	доля остановочных пунктов, оборудованных «умными» павильонами, от общего числа остановочных пунктов	%	2,4	4,1	4,1	4,1	4,1
1.1.3	Задача. Капитальные вложения в объекты муниципальной собственности в сфере регулярных перевозок города Перми.						
	количество реконструированных депо	ед.	-	-	1	-	-
	протяженность построенных (реконструированных), капитально отремонтированных и отремонтированных трамвайных путей, контактно-кабельной сети городского наземного электрического транспорта	км одиночного пути	-	14,9	14,2	5,9	-
	количество реконструированных тяговых подстанций	ед.	-	-	3	4	-
	доля обновленных трамваев в общем количестве трамваев	%	24,0	54,0	68,0	-	-
	доля средств бюджета города Перми в общем объеме реализации проекта	%	-	43,4	47,8	49,6	100,0

4. Дополнить приложением следующего содержания:

«ПЛАН-ГРАФИК
подпрограммы 1.1 «Приоритетное развитие общественного транспорта в городе Перми» муниципальной программы «Организация регулярных перевозок автомобильным и городским наземным электрическим транспортом в городе Перми» на 2023 год

Код	Наименование задачи, основного мероприятия, мероприятия, подмероприятия, объекта. Место проведения/расположения (адрес)	Участник программы	Дата начала реализации подмероприятия	Дата окончания реализации подмероприятия	Показатель непосредственного результата			Источник финансирования	Объем финансирования, тыс. руб.
					наименование	ед. изм.	значение		
1	2	3	4	5	6	7	8	9	10
1.1.1	Задача. Развитие регулярных перевозок								
1.1.1.1	Совершенствование маршрутной сети								
1.1.1.1.1	Осуществление регулярных перевозок пассажиров автомобильным транспортом по муниципальным маршрутам регулярных перевозок города Перми по регулируемому тарифу города Перми								
1.1.1.1.1.1	Выполнение работ по осуществлению регулярных перевозок пассажиров автомобильным транспортом по муниципальным маршрутам города Перми по регулируемому тарифу	МКУ «Гортранс»	01.01.2023	31.12.2023	количество муниципальных автобусных маршрутов, осуществляющих регулярные перевозки пассажиров по регулируемому тарифу города Перми на основании муниципальных контрактов	ед.	75	бюджет города Перми	5 107 320,8
Итого по мероприятию 1.1.1.1.1, в том числе по источникам финансирования								бюджет города Перми	5 107 320,8
1.1.1.1.2	Осуществление регулярных перевозок пассажиров городским наземным электрическим транспортом по муниципальным маршрутам регулярных перевозок города Перми по регулируемому тарифу города Перми								
1.1.1.1.2.1	Выполнение работ по осуществлению регулярных перевозок пассажиров городским наземным электрическим транспортом по муниципальным маршрутам города Перми по регулируемому тарифу	МКУ «Гортранс»	01.01.2023	31.12.2023	количество муниципальных маршрутов городского наземного электрического транспорта, осуществляющих регулярные перевозки пассажиров по регулируемому тарифу города Перми на основании муниципальных контрактов	ед.	9	бюджет города Перми	846 902,2
Итого по мероприятию 1.1.1.1.2, в том числе по источникам финансирования								бюджет города Перми	846 902,2
1.1.1.1.3	Организация регулярных перевозок пассажиров автомобильным транспортом и городским наземным электрическим транспортом по муниципальным маршрутам регулярных перевозок города Перми по регулируемому тарифу города Перми								

1	2	3	4	5	6	7	8	9	10
1.1.1.1.3.1	Обеспечение выполнения параметров обслуживания муниципальных маршрутов регулярных перевозок города Перми по регулируемым тарифам	ДТ	01.01.2023	31.12.2023	количество транспортных средств, использующих единую систему оплаты проезда	ед.	954	бюджет города Перми	0,000
1.1.1.1.3.2		ДТ	01.01.2023	31.12.2023	количество транспортных средств, оборудованных системой видеонаблюдения	ед.	954	бюджет города Перми	0,000
1.1.1.1.3.3		ДТ	01.01.2023	31.12.2023	количество транспортных средств, оборудованных медиасистемами	ед.	547	бюджет города Перми	0,000
1.1.1.1.3.4		ДТ	01.01.2023	31.12.2023	количество транспортных средств, оснащенных системами учета пассажиропотока на основе подсчета количества вошедших / вышедших пассажиров	ед.	954	бюджет города Перми	0,000
1.1.1.1.3.5		ДТ	01.01.2023	31.12.2023	количество транспортных средств с низким расположением пола на муниципальных маршрутах регулярных перевозок	ед.	886	бюджет города Перми	0,000
					в том числе на автобусных маршрутах регулярных перевозок	ед.	811	бюджет города Перми	0,000
1.1.1.1.3.6		ДТ	01.01.2023	31.12.2023	количество транспортных средств на муниципальных маршрутах регулярных перевозок города Перми, работающих на экологически чистых видах топлива, в том числе на компримированном газе и электрической энергии	ед.	670	бюджет города Перми	0,000
1.1.1.1.3.7		ДТ	01.01.2023	31.12.2023	средний экологический класс транспортных средств на автобусных муниципальных маршрутах регулярных перевозок	евро	5,0	бюджет города Перми	0,000
Итого по мероприятию 1.1.1.1.3, в том числе по источникам финансирования								бюджет города Перми	0,000
Итого по основному мероприятию 1.1.1.1, в том числе по источникам финансирования								бюджет города Перми	5 954 223,0
1.1.1.3	Повышение уровня контроля за работой перевозчиков и оплатой проезда								
1.1.1.3.1	Обеспечение деятельности (оказание услуг, выполнение работ) муниципальных учреждений (организаций)								

1	2	3	4	5	6	7	8	9	10
1.1.1.3.1.1	Создание условий для предоставления транспортных услуг населению и организация транспортного обслуживания населения в границах городского округа	МКУ «Гортранс»	01.01.2023	31.12.2023	количество муниципальных казенных учреждений, выполняющих целевые показатели эффективности	ед.	1	бюджет города Перми	62 711,0
1.1.1.3.1.2	Осуществление линейного контроля за полнотой сбора выручки и соблюдением перевозчиками требований к качеству подвижного состава	МКУ «Гортранс»	01.01.2023	31.12.2023	количество штатных единиц контрольно-ревизионной службы, осуществляющих линейный контроль полноты сбора выручки и соблюдения перевозчиками требований к качеству подвижного состава	ед.	130	бюджет города Перми	76 526,0
1.1.1.3.1.3	Осуществление контроля за соблюдением перевозчиками требований к качеству работы транспортных средств	МКУ «Гортранс»	01.01.2023	31.12.2023	количество проведенных проверок работы транспортных средств на маршрутах регулярных перевозок	ед.	124 800	бюджет города Перми	0,000
Итого по мероприятию 1.1.1.3.1, в том числе по источникам финансирования								бюджет города Перми	139 237,0
1.1.1.3.2	Обеспечение функционирования автоматизированных информационных систем по управлению транспортом								
1.1.1.3.2.1	Организация учета поездок пассажиров с использованием электронных проездных документов	МКУ «Гортранс»	01.01.2023	31.12.2023	количество функционирующих операторов автоматизированных информационных систем по управлению транспортом	ед.	1	бюджет города Перми	2 462,1
Итого по мероприятию 1.1.1.3.2, в том числе по источникам финансирования								бюджет города Перми	2 462,1
1.1.1.3.3	Организация безналичной оплаты проезда в автомобильном и городском наземном электрическом транспорте по муниципальным маршрутам регулярных перевозок города Перми по регулируемому тарифу								
1.1.1.3.3.2	Организация проезда пассажиров на муниципальных маршрутах регулярных перевозок города по регулируемому тарифу города Перми с использованием льготных проездных документов и проездных билетов в виде пластиковых карт	МКУ «Гортранс»	01.01.2023	31.12.2023	количество пассажиров, пополняющих льготные проездные документы и проездные билеты в виде пластиковых карт для проезда на муниципальных маршрутах регулярных перевозок, в год	млн чел.	8	бюджет города Перми	7 690,0
1.1.1.3.3.3	Организация безналичной оплаты проезда пассажиров и перевозки багажа на муниципальных маршрутах регулярных перевозок по регулируемому тарифу города Перми	МКУ «Гортранс»	01.01.2023	31.12.2023	количество пассажиров, оплачивающих проезд банковскими картами	млн чел.	13	бюджет города Перми	9 000,0

1	2	3	4	5	6	7	8	9	10
Итого по мероприятию 1.1.1.3.3, в том числе по источникам финансирования								бюджет города Перми	16 690,0
Итого по основному мероприятию 1.1.1.3, в том числе по источникам финансирования								бюджет города Перми	158 389,1
1.1.1.4	Создание и развитие сервисов взаимодействия с пассажирами по вопросам качества работы общественного транспорта								
1.1.1.4.1	Информирование населения о транспортном обслуживании автомобильным и городским наземным электрическим транспортом по муниципальным маршрутам регулярных перевозок города Перми								
1.1.1.4.1.1	Информирование населения Пермского городского округа о порядке и условиях предоставления транспортных услуг и расписании движения транспортных средств по муниципальным маршрутам регулярных перевозок города Перми	МКУ «Гортранс»	01.01.2023	31.12.2023	количество часов информирования населения Пермского городского округа о порядке и условиях предоставления транспортных услуг на территории города Перми	тыс. час.	124,9	бюджет города Перми	13 474,888
1.1.1.4.1.2	Информирование населения Пермского городского округа о порядке и условиях предоставления транспортных услуг на территории города Перми	МКУ «Гортранс»	01.01.2023	31.12.2023	количество посещений информационного ресурса в сети Интернет: www.gortransperm.ru в год	тыс. ед.	7 700	бюджет города Перми	0,000
1.1.1.4.1.3	Информирование населения Пермского городского округа о расписании движения транспортных средств по муниципальным маршрутам регулярных перевозок города Перми на остановочных пунктах, используемых в регулярных перевозках города Перми	МКУ «Гортранс»	01.01.2023	31.12.2023	количество установленных указателей с информацией о расписании движения транспортных средств по муниципальным маршрутам регулярных перевозок города Перми на остановочных пунктах, используемых в регулярных перевозках города Перми	ед.	1 259	бюджет города Перми	0,000
Итого по мероприятию 1.1.1.4.1, в том числе по источникам финансирования								бюджет города Перми	13 474,888
Итого по основному мероприятию 1.1.1.4, в том числе по источникам финансирования								бюджет города Перми	13 474,888
Итого по задаче 1.1.1, в том числе по источникам финансирования								бюджет города Перми	6 126 086,988
1.1.2	Задача. Повышение доступности объектов транспортной инфраструктуры								
1.1.2.1	Обустройство остановочных пунктов								
1.1.2.1.1	Обустройство и ремонт остановочных пунктов, используемых в регулярных перевозках пассажиров								
1.1.2.1.1.1	Обустройство остановочных пунктов (площадок)	МКУ «Гортранс»	01.01.2023	31.12.2023	количество остановочных пунктов (площадок), вновь обустроенных в соответствии с нормативными требованиями	ед.	21	бюджет города Перми	48 495,5

1	2	3	4	5	6	7	8	9	10
1.1.2.1.1.2	Изготовление и установка остановочных павильонов (навесов)	МКУ «Гортранс»	01.01.2023	31.12.2023	количество изготовленных и установленных остановочных павильонов (навесов)	ед.	68	бюджет города Перми	46 240,6
1.1.2.1.1.3	Разработка проектов обустройства остановочных пунктов, остановочных павильонов (навесов), используемых в регулярных перевозках города Перми	ДТ	01.01.2023	31.12.2023	количество разработанных проектов обустройства остановочных пунктов, остановочных павильонов (навесов), используемых в регулярных перевозках города Перми	ед.	5	бюджет города Перми	2 100,0
1.1.2.1.1.5	Обустройство остановочных пунктов (площадок) остановочными павильонами и остановочными навесами с информационным блоком «умная остановка»	МКУ «Гортранс»	01.01.2023	31.12.2023	количество изготовленных и вновь изготовленных и установленных остановочных павильонов и остановочных навесов с информационным блоком «умная остановка»	ед.	22	бюджет города Перми	54 186,1
Итого по мероприятию 1.1.2.1.1, в том числе по источникам финансирования								бюджет города Перми	151 022,2
1.1.2.1.2	Содержание и ремонт остановочных пунктов на территории города Перми								
1.1.2.1.2.1	Содержание и ремонт остановочных пунктов на территории города Перми	МКУ «БДР»	01.01.2023	31.12.2023	количество остановочных пунктов, находящихся на содержании и подлежащих ремонту в городе Перми	ед.	147	бюджет города Перми	9 292,4
		МКУ «БИР»	01.01.2023	31.12.2023		ед.	163	бюджет города Перми	8 919,1
		МКУ «БКР»	01.01.2023	31.12.2023		ед.	115	бюджет города Перми	3 920,5
		МКУ «БЛР»	01.01.2023	31.12.2023		ед.	136	бюджет города Перми	13 830,5
		МКУ «БМР»	01.01.2023	31.12.2023		ед.	236	бюджет города Перми	12 382,0
		МКУ «БОР»	01.01.2023	31.12.2023		ед.	177	бюджет города Перми	6 296,2
		МКУ «БСР»	01.01.2023	31.12.2023		ед.	222	бюджет города Перми	11 522,0
		МКУ «БпНЛ»	01.01.2023	31.12.2023		ед.	19	бюджет города Перми	444 312
Итого по мероприятию 1.1.2.1.2, в том числе по источникам финансирования								бюджет города Перми	66 607,012
Итого по основному мероприятию 1.1.2.1, в том числе по источникам финансирования								бюджет города Перми	217 629,212
Итого по задаче 1.1.2, в том числе по источникам финансирования								бюджет города Перми	217 629,212

1	2	3	4	5	6	7	8	9	10
1.1.3	Задача. Капитальные вложения в объекты муниципальной собственности в сфере регулярных перевозок города Перми								
1.1.3.1	Выполнение комплекса мероприятий по обновлению подвижного состава и приведению в нормативное состояние трамвайных путей								
1.1.3.1.1	Модернизация трамвайной инфраструктуры города Перми								
1.1.3.1.1.1	Поставка концессионером трамваев	ДТ	01.01.2023	31.12.2023	количество поставленных концессионером трамваев	ед.	30	бюджет города Перми	37 541,5
								бюджет Пермского края	105 201,6
1.1.3.1.1.2	Платежи по концессионному соглашению	ДТ	01.01.2023	31.12.2023	количество платежей концедента по концессионному соглашению	ед.	4	бюджет города Перми	185 198,7
								бюджет Пермского края	185 198,7
Итого по мероприятию 1.1.3.1.1, в том числе по источникам финансирования								итого	513 140,5
								бюджет города Перми	222 740,2
								бюджет Пермского края	290 400,3
1.1.3.1.2	Возмещение затрат, связанных с уплатой лизинговых платежей по договорам финансовой аренды (лизинга)								
1.1.3.1.2.1	Предоставление субсидии на компенсацию лизинговых ставок	ДТ	01.01.2023	31.12.2023	количество перевозчиков, которым предоставлены субсидии на компенсацию лизинговых ставок	ед.	1	бюджет города Перми	112 535,3
Итого по мероприятию 1.1.3.1.2, в том числе по источникам финансирования								бюджет города Перми	112 535,3
Итого по основному мероприятию 1.1.3.1, в том числе по источникам финансирования								итого	625 675,8
								бюджет города Перми	335 275,5
								бюджет Пермского края	290 400,3
Итого по задаче 1.1.3, в том числе по источникам финансирования								итого	625 675,8
								бюджет города Перми	335 275,5
								бюджет Пермского края	290 400,3
Всего по подпрограмме 1.1, в том числе по источникам финансирования								всего	6 969 392,0
								бюджет города Перми	6 678 991,7
								бюджет Пермского края	290 400,3

АДМИНИСТРАЦИЯ ГОРОДА ПЕРМИ
ПОСТАНОВЛЕНИЕ

13.01.2023 № 17

О внесении изменений в муниципальную программу «Развитие автомобильных дорог и дорожных сооружений в городе Перми», утвержденную постановлением администрации города Перми от 20.10.2021 № 922

В соответствии с Бюджетным кодексом Российской Федерации, Федеральным законом от 06 октября 2003 г. № 131-ФЗ «Об общих принципах организации местного самоуправления в Российской Федерации», постановлением администрации города Перми от 25 сентября 2013 г. № 781 «Об утверждении Порядка принятия решений о разработке муниципальных программ, их формирования и реализации»
администрация города Перми ПОСТАНОВЛЯЕТ:

1. Утвердить прилагаемые изменения в муниципальную программу «Развитие автомобильных дорог и дорожных сооружений в городе Перми», утвержденную постановлением администрации города Перми от 20 октября 2021 г. № 922 (в ред. от 03.03.2022 № 139, от 02.06.2022 № 433, от 01.08.2022 № 645, от 15.09.2022 № 802, от 30.09.2022 № 882, от 20.10.2022 № 1033, от 16.12.2022 № 1311, от 28.12 2022 № 1400).

2. Настоящее постановление вступает в силу со дня опубликования в печатном средстве массовой информации «Официальный бюллетень органов местного самоуправления муниципального образования город Пермь» и распространяется на правоотношения, возникшие с 01 января 2023 г.

3. Управлению по общим вопросам администрации города Перми обеспечить опубликование настоящего постановления в печатном средстве массовой информации «Официальный бюллетень органов местного самоуправления муниципального образования город Пермь».

4. Информационно-аналитическому управлению администрации города Перми обеспечить опубликование (обнародование) настоящего постановления на официальном сайте муниципального образования город Пермь в информационно-телекоммуникационной сети Интернет.

5. Контроль за исполнением настоящего постановления возложить на заместителя главы администрации города Перми Галиханова Д.К.

Глава города Перми А.Н. Дёмкин

УТВЕРЖДЕНЫ
постановлением администрации
города Перми
от 13.01.2023 № 17

ИЗМЕНЕНИЯ
в муниципальную программу «Развитие автомобильных дорог и дорожных сооружений в городе Перми», утвержденную постановлением администрации города Перми от 20 октября 2021 г. № 922

1. В разделе «Паспорт муниципальной программы»:

1.1. строку 7 изложить в следующей редакции:

7	Перечень подпрограмм и задач	1.1. Развитие улично-дорожной сети путем строительства и реконструкции автомобильных дорог, искусственных дорожных сооружений. 1.1.1. Строительство и реконструкция автомобильных дорог и элементов дорог, в том числе строительство новых сетей ливневой канализации. 1.1.2. Создание качественной и эффективной системы уличного освещения. 1.1.3. Строительство подпорной стенки с устройством противопожарного проезда. 1.2. Повышение уровня нормативного состояния автомобильных дорог и дорожных сооружений в городе Перми. 1.2.1. Восстановление нормативного состояния автомобильных дорог, искусственных дорожных сооружений и трамвайных путей путем проведения капитального ремонта, в том числе обеспечение нормативного состояния и модернизация существующей ливневой канализации

1.2. строки 9, 10 изложить в следующей редакции:

9	Объемы и источники финансирования программы (подпрограммы)	2022 год план	2023 год план	2024 год план	2025 год план	2026 год план
	программа, всего (тыс. руб.), в том числе	2 634 890,75022	1 622 367,300	1 532 055,800	1 578 687,700	549 612,300
	бюджет города Перми	686 834,79111	589 465,200	1 022 547,400	453 687,700	549 612,300
	бюджет города Перми (неиспользованные ассигнования отчетного года)	22 901,43181	0,0	0,0	0,0	0,0
	бюджет Пермского края	1 284 409,69141	1 032 902,100	509 508,400	1 125 000,0	0,0
	бюджет Пермского края (неиспользованные ассигнования отчетного года)	384 244,83589	0,0	0,0	0,0	0,0
	бюджет Российской Федерации	256 500,0	0,0	0,0	0,0	0,0
	подпрограмма 1.1, всего (тыс. руб.), в том числе	1 367 009,099	380 530,500	983 692,700	1 293 356,500	49 612,300
	бюджет города Перми	382 784,45662	220 555,800	707 755,900	168 356,500	49 612,300
	бюджет города Перми (неиспользованные ассигнования отчетного года)	22 888,10531	0,0	0,0	0,0	0,0
	бюджет Пермского края	327 450,16141	159 974,700	275 936,800	1 125 000,0	0,0
	бюджет Пермского края (неиспользованные ассигнования отчетного года)	377 386,37566	0,0	0,0	0,0	0,0
	бюджет Российской Федерации	256 500,0	0,0	0,0	0,0	0,0
	подпрограмма 1.2, всего (тыс. руб.), в том числе	1 267 881,65122	1 241 836,800	548 363,100	285 331,200	500 000,0
	бюджет города Перми	304 050,33449	368 909,400	314 791,500	285 331,200	500 000,0
	бюджет города Перми (неиспользованные ассигнования отчетного года)	13,32650	0,0	0,0	0,0	0,0

	бюджет Пермского края	956 959,530	872 927,400	233 571,600	0,0	0,0
	бюджет Пермского края (неиспользованные ассигнования отчетного года)	6 858,46023	0,0	0,0	0,0	0,0
10	Показатели конечного результата целей программы	2022 год план	2023 год план	2024 год план	2025 год план	2026 год план
	количество реконструированных объектов улично-дорожной сети, введенных в эксплуатацию, ед.	2	-	-	1	-

2. В разделе «Система программных мероприятий подпрограммы 1.1 «Развитие улично-дорожной сети путем строительства и реконструкции автомобильных дорог, искусственных дорожных сооружений» муниципальной программы «Развитие автомобильных дорог и дорожных сооружений в городе Перми»:

2.1. строку 1.1.1.1.1.1 признать утратившей силу;

2.2. строку «Итого по мероприятию 1.1.1.1.1, в том числе по источникам финансирования» изложить в следующей редакции:

Итого по мероприятию 1.1.1.1.1, в том числе по источникам финансирования	итого	21 220,0	0,0	0,0	0,0	0,0
	бюджет города Перми	0,0	0,0	0,0	0,0	0,0
	бюджет города Перми (неиспользованные ассигнования отчетного года)	5 305,000	0,0	0,0	0,0	0,0
	бюджет Пермского края	0,0	0,0	0,0	0,0	0,0
	бюджет Пермского края (неиспользованные ассигнования отчетного года)	15 915,000	0,0	0,0	0,0	0,0

2.3. строки 1.1.1.1.4.1, 1.1.1.1.4.2, «Итого по мероприятию 1.1.1.1.4, в том числе по источникам финансирования» изложить в следующей редакции:

1.1.1.1.4.1	разработанная проектная документация, получившая положительное заключение органов государственной экспертизы	ед.	1	-	-	-	-	МКУ «Пермблагоустройство»	бюджет города Перми	35 000,000	0,0	0,0	0,0	0,0
									бюджет Пермского края	0,0	0,0	0,0	0,0	0,0
1.1.1.1.4.2	протяженность участка автомобильной дороги, в отношении которого выполнены строительно-монтажные работы	км	-	0,03	0,03	0,03	-		бюджет города Перми	0,0	25 379,100	334 725,000	32 132,900	0,0
									бюджет Пермского края	0,0	44 898,900	51 915,100	1 079 896,900	0,0
Итого по мероприятию 1.1.1.1.4, в том числе по источникам финансирования									итого	35 000,000	70 278,000	386 640,100	1 112 029,800	0,0
									бюджет города Перми	35 000,000	25 379,100	334 725,000	32 132,900	0,0
									бюджет Пермского края	0,0	44 898,900	51 915,100	1 079 896,900	0,0

2.4. строки 1.1.1.1.5.1, «Итого по мероприятию 1.1.1.1.5, в том числе по источникам финансирования» изложить в следующей редакции:

1.1.1.1.5.1	откорректированная проектная документация	ед.	1	-	-	-	-	МКУ «Пермблагоустройство»	бюджет города Перми	2 539,60681	0,0	0,0	0,0	0,0
Итого по мероприятию 1.1.1.1.5, в том числе по источникам финансирования									бюджет города Перми	2 539,60681	0,0	0,0	0,0	0,0

2.5. строки 1.1.1.1.7.1, 1.1.1.1.7.2, «Итого по мероприятию 1.1.1.1.7, в том числе по источникам финансирования» изложить в следующей редакции:

1.1.1.1.7.1	откорректированная проектная документация	ед.	1	-	-	-	-	МКУ «Пермблагоустройство»	бюджет города Перми	197,8327	0,0	0,0	0,0	0,0
1.1.1.1.7.2	протяженность участка автомобильной дороги, в отношении которого выполнены строительно-монтажные работы	км.	1,25	0,2	-	-	-		бюджет города Перми	10 800, 000	22 023,600	0,0	0,0	0,0
									бюджет Пермского края	38 427,83908	30 301,000	0,0	0,0	0,0
									бюджет Российской Федерации	256 500, 000	0,0	0,0	0,0	0,0
Итого по мероприятию 1.1.1.1.7, в том числе по источникам финансирования									итого	305 925,67178	52 324,600	0,0	0,0	0,0
									бюджет города Перми	10 997,8327	22 023,600	0,0	0,0	0,0
									бюджет Пермского края	38 427,83908	30 301,000	0,0	0,0	0,0
									бюджет Российской Федерации	256 500, 000	0,0	0,0	0,0	0,0

2.6. строки 1.1.1.1.10.1, «Итого по мероприятию 1.1.1.1.10, в том числе по источникам финансирования» изложить в следующей редакции:

1.1.1.1.10.1	протяженность реконструированного участка дороги, введенного в эксплуатацию (невыполнение показателя за отчетный год)	км	1,6	-	-	-	-	МКУ «Пермблагоустройство»	бюджет города Перми	81 322,131	0,0	0,0	0,0	0,0
									бюджет Пермского края (неиспользованные ассигнования отчетного года)	245 861, 08569	0,0	0,0	0,0	0,0
Итого по мероприятию 1.1.1.1.10, в том числе по источникам финансирования									итого	327 183,21669	0,0	0,0	0,0	0,0
									бюджет города Перми	81 322,131	0,0	0,0	0,0	0,0
									бюджет Пермского края (неиспользованные ассигнования отчетного года)	245 861, 08569	0,0	0,0	0,0	0,0

2.7. после строки 1.1.1.1.13.1 дополнить строкой 1.1.1.1.13.2 следующего содержания:

1.1.1.1.13.2	количество оценочных отчетов, по которым проведена оценка рыночной стоимости земельных участков и объектов недвижимости	ед.	11	-	-	-	-	ДДБ	бюджет города Перми	50,0	0,0	0,0	0,0	0,0

2.8. строку «Итого по мероприятию 1.1.1.1.13, в том числе по источникам финансирования» изложить в следующей редакции:

Итого по мероприятию 1.1.1.1.13, в том числе по источникам финансирования	бюджет города Перми	13 800,872	0,0	0,0	0,0	0,0

2.9. строки 1.1.1.1.14.1, «Итого по мероприятию 1.1.1.1.14, в том числе по источникам финансирования» изложить в следующей редакции:

1.1.1.1.14.1	разработанная проектная документация, получившая положительное заключение органов государственной экспертизы	ед.	-	-	1	-	-	МКУ «Пермблагоустройство»	бюджет города Перми	0,0	0,0	8 982,400	0,0	0,0
Итого по мероприятию 1.1.1.1.14, в том числе по источникам финансирования									бюджет города Перми	0,0	0,0	8 982,400	0,0	0,0

2.10. строку «Итого по основному мероприятию 1.1.1.1, в том числе по источникам финансирования» изложить в следующей редакции:

Итого по основному мероприятию 1.1.1.1, в том числе по источникам финансирования	итого	1 206 941, 75641	250 040,200	914 212,300	1 204 454,100	0,0
	бюджет города Перми	306 598,65519	90 065,500	638 275,500	79 454,100	0,0
	бюджет города Перми (неиспользованные ассигнования отчетного года)	19 117,600	0,0	0,0	0,0	0,0
	бюджет Пермского края	247 339,12556	159 974,700	275 936,800	1 125 000,0	0,0
	бюджет Пермского края (неиспользованные ассигнования отчетного года)	377 386, 37566	0,0	0,0	0,0	0,0
	бюджет Российской Федерации	256 500, 000	0,0	0,0	0,0	0,0

2.11. строки 1.1.1.2.1.1, «Итого по мероприятию 1.1.1.2.1, в том числе по источникам финансирования», «Итого по основному мероприятию 1.1.1.2, в том числе по источникам финансирования» изложить в следующей редакции:

1.1.1.2.1.1	разработанная проектная документация, получившая положительное заключение органов государственной экспертизы	ед.	1	-	-	-	-	МКУ «Пермблагоустройство»	бюджет города Перми	14 488,451	0,0	0,0	0,0	0,0
Итого по мероприятию 1.1.1.2.1, в том числе по источникам финансирования									бюджет города Перми	14 488,451	0,0	0,0	0,0	0,0
Итого по основному мероприятию 1.1.1.2, в том числе по источникам финансирования									бюджет города Перми	14 488,451	0,0	0,0	0,0	0,0

2.12. строки 1.1.1.3, 1.1.1.3.1, 1.1.1.3.1.1, «Итого по мероприятию 1.1.1.3.1, в том числе по источникам финансирования», «Итого по основному мероприятию 1.1.1.3, в том числе по источникам финансирования» признать утратившими силу;

2.13. строку «Итого по задаче 1.1.1, в том числе по источникам финансирования» изложить в следующей редакции:

Итого по задаче 1.1.1, в том числе по источникам финансирования	итого	1 221 430,20741	250 040,200	914 212,300	1 204 454,100	0,0
	бюджет города Перми	321 087,10619	90 065,500	638 275,500	79 454,100	0,0
	бюджет города Перми (неиспользованные ассигнования отчетного года)	19 117, 600	0,0	0,0	0,0	0,0
	бюджет Пермского края	247 339,12556	159 974,700	275 936,8	1 125 000,0	0,0
	бюджет Пермского края (неиспользованные ассигнования отчетного года)	377 386,37566	0,0	0,0	0,0	0,0
	бюджет Российской Федерации	256 500, 000	0,0	0,0	0,0	0,0

2.14. строки 1.1.2.1.1.1, 1.1.2.1.1.2 изложить в следующей редакции:

1.1.2.1.1.1	протяженность построенных сетей наружного освещения	км	75,2	13,1	10, 800	25, 16	9,5	МКУ «Пермблагоустройство»	бюджет города Перми	36 911,02488	22 004,800	38 966,500	58 275,900	20 000,0
									бюджет Пермского края	55 334,63585	0,0	0,0	0,0	0,0
1.1.2.1.1.2	выполненные проектно-изыскательские работы на строительство сетей наружного освещения	ед.	10	6	1	1	-	МКУ «Пермблагоустройство»	бюджет города Перми	21 463,60875	10 272,000	1 033,500	1 724,100	0,0
									бюджет города Перми (неиспользованные ассигнования отчетного года)	3 770, 50531	0,0	0,0	0,0	0,0
	выполненные проектно-изыскательские работы на строительство сетей наружного освещения (невыполнение показателя за отчетный год)	ед.	1	-	-	-	-		бюджет Пермского края	24 776,400	0,0	0,0	0,0	0,0

2.15. строку «Итого по мероприятию 1.1.2.1.1, в том числе по источникам финансирования» изложить в следующей редакции:

Итого по мероприятию 1.1.2.1.1, в том числе по источникам финансирования	итого	142 778,89159	32 276,800	40 000,0	60 000,0	20 000,0
	бюджет города Перми	58 897,35043	32 276,800	40 000,0	60 000,0	20 000,0
	бюджет города Перми (неиспользованные ассигнования отчетного года)	3 770, 50531	0,0	0,0	0,0	0,0
	бюджет Пермского края	80 111,03585	0,0	0,0	0,0	0,0

2.16. строки 1.1.2.1.2.1-1.1.2.1.2.3, «Итого по мероприятию 1.1.2.1.2, в том числе по источникам финансирования», «Итого по основному мероприятию 1.1.2.1, в том числе по источникам финансирования», «Итого по задаче 1.1.2, в том числе по источникам финансирования» изложить в следующей редакции:

1.1.2.1.2.1	Протяженность обустроенных сетей наружного освещения на автомобильных дорогах города Перми (Контракт жизненного цикла)	км	-	57, 09	-	-	-	МКУ «Пермблагоустройство»	бюджет города Перми	0,0	63 213, 500	0,0	0,0	0,0
1.1.2.1.2.2	количество оплаченных работ	ед.	-	-	1	1	1		бюджет города Перми	0,0	0,0	29 480,4	28 902,4	29 612,3
1.1.2.1.2.3	выполненные проектно-изыскательские работы на обустройство сетей наружного освещения (Контракт жизненного цикла)	ед.	-	1	-	-	-	МКУ «Пермблагоустройство»	бюджет города Перми	0,0	8 123,300	0,0	0,0	0,0

Итого по мероприятию 1.1.2.1.2, в том числе по источникам финансирования	бюджет города Перми	0,0	71 336,800	29 480,4	28 902,4	29 612,3
Итого по основному мероприятию 1.1.2.1, в том числе по источникам финансирования	итого	142 778,89159	103 613,600	69 480,4	88 902,4	49 612,3
	бюджет города Перми	58 897,35043	103 613,600	69 480,4	88 902,4	49 612,3
	бюджет города Перми (неиспользованные ассигнования отчетного года)	3 770, 50531	0,0	0,0	0,0	0,0
	бюджет Пермского края	80 111,03585	0,0	0,0	0,0	0,0
Итого по задаче 1.1.2, в том числе по источникам финансирования	итого	142 778,89159	103 613,600	69 480,400	88 902,400	49 612,300
	бюджет города Перми	58 897,35043	103 613,600	69 480,400	88 902,400	49 612,300
	бюджет города Перми (неиспользованные ассигнования отчетного года)	3 770, 50531	0,0	0,0	0,0	0,0
	бюджет Пермского края	80 111,03585	0,0	0,0	0,0	0,0

2.17. после строки «Итого по задаче 1.1.2, в том числе по источникам финансирования» дополнить строками 1.1.3, 1.1.3.1, 1.1.3.1.1, 1.1.3.1.1.1, 1.1.3.1.1.2, «Итого по мероприятию 1.1.3.1.1, в том числе по источникам финансирования», «Итого по основному мероприятию 1.1.3.1, в том числе по источникам финансирования», «Итого по задаче 1.1.3, в том числе по источникам финансирования» следующего содержания:

1.1.3	Строительство подпорной стенки с устройством противопожарного проезда													
1.1.3.1	Выполнение комплекса мероприятий по строительству подпорной стенки													
1.1.3.1.1	Строительство подпорной стенки с устройством противопожарного проезда по ул. Льва Шатрова, 35													
1.1.3.1.1.1	разработанная проектная документация, получившая положительное заключение органов государственной экспертизы	ед.	1	-	-	-	-	УКС	бюджет города Перми	2800,000	0,0	0,0	0,0	0,0
1.1.3.1.1.2	выполненные строительно-монтажные работы	ед.	-	1	-	-	-	УКС	бюджет города Перми	0,0	26876,700	0,0	0,0	0,0
Итого по мероприятию 1.1.3.1.1, в том числе по источникам финансирования									бюджет города Перми	2800,000	26876,700	0,0	0,0	0,0
Итого по основному мероприятию 1.1.3.1, в том числе по источникам финансирования									бюджет города Перми	2800,000	26876,700	0,0	0,0	0,0
Итого по задаче 1.1.3, в том числе по источникам финансирования									бюджет города Перми	2800,000	26876,700	0,0	0,0	0,0

2.18. строку «Всего по подпрограмме 1.1, в том числе по источникам финансирования» изложить в следующей редакции:

Всего по подпрограмме 1.1, в том числе по источникам финансирования	всего	1 367 009,099	380 530,500	983 692,700	1 293 356,500	49 612,300
	бюджет города Перми	382 784,45662	220 555,800	707 755,900	168 356,500	49 612,300
	бюджет города Перми (неиспользованные ассигнования отчетного года)	22 888, 10531	0,0	0,0	0,0	0,0
	бюджет Пермского края	327 450,16141	159 974,700	275 936,800	1 125 000,0	0,0
	бюджет Пермского края (неиспользованные ассигнования отчетного года)	377 386,37566	0,0	0,0	0,0	0,0
	бюджет Российской Федерации	256 500, 000	0,0	0,0	0,0	0,0

2.19. в приложении:

2.19.1. в таблице 1 строки 13, 14 изложить в следующей редакции:

13	Сметная стоимость объекта муниципальной собственности города Перми, тыс. руб.	21 220,000 тыс. руб.	
14	Объемы и источники финансирования осуществления капитальных вложений в объект по годам реализации, тыс. руб.	Источник финансирования	Объем финансирования, тыс. руб.
			2022
		всего, в том числе	21 220,000
		бюджет города Перми (неиспользованные ассигнования отчетного года)	5305,000
		бюджет Пермского края (неиспользованные ассигнования отчетного года)	15 915,000

2.19.2. в таблице 2 строку 3 изложить в следующей редакции:

3	Код и наименование мероприятия	1.1.1.1.2. Строительство автомобильной дороги по Ивинскому проспекту

2.19.3. в таблице 4:

2.19.3.1. строку 10 изложить в следующей редакции:

10	Технико-экономические показатели и функциональные параметры объекта	протяженность путепровода, в отношении которого проведены работы по реконструкции, – 0,03 км

2.19.3.2. строки 14, 15 изложить в следующей редакции:

14	Объемы и источники финансирования осуществления капитальных вложений в объект по годам реализации, тыс. руб.	Источник финансирования	Объем финансирования, тыс. руб.				
			всего	2022	2023	2024	2025
		всего, в том числе	1 603 947,900	35 000,000	70 278,000	386 640,100	1 112 029,800
		бюджет города Перми	427 237,000	35 000,000	25 379,100	334 725,000	32 132,900
		бюджет Пермского края	1 176 710,900	0,0	44 898,900	51 915,100	1 079 896,900

15	Ожидаемый конечный результат осуществления капитальных вложений в объект по годам осуществления капитальных вложений	ед. изм.	значение	год реализации
	разработанная проектная документация, получившая положительное заключение органов государственной экспертизы	ед.	1	2022
	протяженность участка автомобильной дороги, в отношении которого выполнены строительно-монтажные работы	км	0,03	2023-2025
	протяженность путепровода, введенного в эксплуатацию	км	0,03	2026

2.19.4. в таблице 5 строки 13, 14 изложить в следующей редакции:

13	Сметная стоимость объекта муниципальной собственности города Перми, тыс. руб.	30757,60681 тыс. руб. в том числе: 2 539,60681 тыс. руб. – проектно-изыскательские работы; 28218,000 тыс. руб. – строительно-монтажные работы.			
14	Объемы и источники финансирования осуществления капитальных вложений в объект по годам реализации, тыс. руб.	Источник финансирования	Объем финансирования, тыс. руб.		
			всего	2020	2022
		всего, в том числе	30757,60681	28218,000	2 539,60681
		бюджет города Перми	2 892,33181	352,725	2 539,60681
		бюджет Пермского края	1058,17463	1058,17463	0,0
		бюджет Российской Федерации	26807,10037	26807,10037	0,0

2.19.5. в таблице 7:

2.19.5.1. строку 3 изложить в следующей редакции:

3	Код и наименование мероприятия	1.1.1.1.7. Строительство автомобильной дороги по ул. Сапфирной в жилом районе Ива-1 Мотовилихинского района г. Перми

2.19.5.2. строки 13, 14 изложить в следующей редакции:

13	Сметная стоимость объекта муниципальной собственности города Перми, тыс. руб.	358 250,27178 тыс. руб., в том числе: 197,8327 тыс. руб. – проектно-изыскательские работы; 358 052,43908 тыс. руб. – строительно-монтажные работы			
14	Объемы и источники финансирования осуществления капитальных вложений в объект по годам реализации, тыс. руб.	Источник финансирования	Объем финансирования, тыс. руб.		
			итого	2022	2023
		всего, в том числе	358 250, 27178	305 925, 67178	52 324,600
		бюджет города Перми	33 021, 4327	10 997, 8327	22 023,600
		бюджет Пермского края	68 728, 83908	38 427, 83908	30 301,000
		бюджет Российской Федерации	256 500,0	256500,0	0,0

2.19.6. в таблице 8 строку 3 изложить в следующей редакции:

3	Код и наименование мероприятия	1.1.1.1.8. Реконструкция ул. Плеханова от шоссе Космонавтов до ул. Грузинской

2.19.7. в таблице 9:

2.19.7.1. строку 3 изложить в следующей редакции:

3	Код и наименование мероприятия	1.1.1.1.10. Реконструкция ул. Героев Хасана от ул. Хлебозаводской до ул. Василия Васильева

2.19.7.2. строку 14 изложить в следующей редакции:

		Источник финансирования	Объем финансирования, тыс. руб.				
			всего	2019	2020	2021	2022
14	Объемы и источники финансирования осуществления капитальных вложений в объект по годам реализации, тыс. руб.	всего, в том числе	1588270,24609	255054,61269	706560,91316	299471,50355	327183,21669
		бюджет города Перми	457799,8906	170651,94649	134280,45711	71545,356	81 322,131
		бюджет города Перми (неиспользованные ассигнования отчетного года)	99758,84049	5379,500	3728,89291	90650,44758	0,0
		бюджет Пермского края	690 000,920170	64277,8202	488447,400	137275,69997	0,0
		бюджет Пермского края (неиспользованные ассигнования отчетного года)	340710,59483	14745,346	80104,16314	0,0	245 861,08569

2.19.8. в таблице 10 строку 3 изложить в следующей редакции:

3	Код и наименование мероприятия	1.1.1.1.11. Реконструкция ул. Революции от ЦКР до ул. Сибирской с обустройством трамвайной линии. 1 этап

2.19.9. в таблице 12 строки 13, 14 изложить в следующей редакции:

13	Сметная стоимость объекта муниципальной собственности города Перми, тыс. руб.	8 982,400 тыс. руб., в том числе 8 982,400 тыс. руб. – проектно-изыскательские работы	
14	Объемы и источники финансирования осуществления капитальных вложений в объект по годам реализации, тыс. руб.	Источник финансирования	Объем финансирования, тыс. руб.
			2024
		бюджет города Перми	8 982,400

2.19.10. в таблице 20 строку 3 изложить в следующей редакции:

3	Код и наименование основного мероприятия	1.1.1.1.23. ул. Пушкина от ул. Крисанова до Колхозной площади, ул. Революции от Колхозной площади до ул. Куйбышева

2.19.11. в таблице 24 строки 13, 14 изложить в следующей редакции:

13	Сметная стоимость объекта муниципальной собственности города Перми, тыс. руб.	14 488,451 тыс. руб., в том числе: 14 488,451 тыс. руб. – проектно-изыскательские работы	
14	Объемы и источники финансирования осуществления капитальных вложений в объект по годам реализации, тыс. руб.	Источник финансирования	Объем финансирования, тыс. руб.
			2022
		бюджет города Перми	14 488,451

2.19.12. в таблице 25 строку 3 изложить в следующей редакции:

3	Код и наименование основного мероприятия	1.1.3.1.1. Строительство подпорной стенки с устройством противопожарного проезда по ул. Льва Шатрова, 35

3. В разделе «Система программных мероприятий подпрограммы 1.2 «Повышение уровня нормативного состояния автомобильных дорог и дорожных сооружений в городе Перми» муниципальной программы «Развитие автомобильных дорог и дорожных сооружений в городе Перми»:

3.1. строку 1.2.1.1.1.1 изложить в следующей редакции:

1.2.1.1.1.1	площадь проезжей части автомобильных дорог, приведенная в нормативное состояние в рамках капитального ремонта	кв. м	1500,0	58839,0	31000,0	6000,0	28981,0	МКУ «Пермблагоустройство»	бюджет города Перми	279 682, 36616	367 099, 000	257 335, 100	137 335, 300	500 000,000
									бюджет города Перми (неиспользованные ассигнования отчетного года)	0,0	0,0	0,0	0,0	0,0
									бюджет Пермского края	956 959, 530	867 496, 400	220 899, 300	0,0	0,0

3.2. строку 1.2.1.1.1.3 изложить в следующей редакции:

1.2.1.1.1.3	количество объектов, в отношении которых выполнена корректировка проектно-сметной документации на капитальный ремонт автомобильной дороги	ед.	2	-	-	-	-	МКУ «Пермблагоустройство»	бюджет города Перми	18 014, 6552	0,0	0,0	0,0	0,0

3.3. строку «Итого по мероприятию 1.2.1.1.1, в том числе по источникам финансирования» изложить в следующей редакции:

Итого по мероприятию 1.2.1.1.1, в том числе по источникам финансирования	итого	1 261 009,86449	1 241 836,800	548 363,100	285 331,200	500 000,000
	бюджет города Перми	304 050,33449	368 909,400	314 791,500	285 331,200	500 000,000
	бюджет города Перми (неиспользованные ассигнования отчетного года)	0,0	0,0	0,0	0,0	0,0
	бюджет Пермского края	956 959,530	872 927,400	233 571,600	0,0	0,0

3.4. строки «Итого по основному мероприятию 1.2.1.1, в том числе по источникам финансирования», «Итого по задаче 1.2.1, в том числе по источникам финансирования», «Всего по подпрограмме 1.2, в том числе по источникам финансирования» изложить в следующей редакции:

Итого по основному мероприятию 1.2.1.1, в том числе по источникам финансирования	итого	1 267 881,65122	1 241 836,800	548 363,100	285 331,200	500 000,000
	бюджет города Перми	304 050,33449	368 909,400	314 791,500	285 331,200	500 000,000
	бюджет города Перми (неиспользованные ассигнования отчетного года)	13,3265	0,0	0,0	0,0	0,0
	бюджет Пермского края	956 959,530	872 927,400	233 571,600	0,0	0,0
	бюджет Пермского края (неиспользованные ассигнования отчетного года)	6 858, 46023	0,0	0,0	0,0	0,0

Итого по задаче 1.2.1, в том числе по источникам финансирования	итого	1 267 881,65122	1 241 836,800	548 363,100	285 331,200	500 000,000
	бюджет города Перми	304 050,33449	368 909,400	314 791,500	285 331,200	500 000,000
	бюджет города Перми (неиспользованные ассигнования отчетного года)	13,3265	0,0	0,0	0,0	0,0
	бюджет Пермского края	956 959,530	872 927,400	233 571,600	0,0	0,0
	бюджет Пермского края (неиспользованные ассигнования отчетного года)	6 858, 46023	0,0	0,0	0,0	0,0
Всего по подпрограмме 1.2, в том числе по источникам финансирования	итого	1 267 881,65122	1 241 836,800	548 363,100	285 331,200	500 000,000
	бюджет города Перми	304 050,33449	368 909,400	314 791,500	285 331,200	500 000,000
	бюджет города Перми (неиспользованные ассигнования отчетного года)	13,3265	0,0	0,0	0,0	0,0
	бюджет Пермского края	956 959,530	872 927,400	233 571,600	0,0	0,0
	бюджет Пермского края (неиспользованные ассигнования отчетного года)	6 858, 46023	0,0	0,0	0,0	0,0

3.5. в приложении:

3.5.1. таблицу дополнить наименованием:

«ПЕРЕЧЕНЬ
объектов, подлежащих капитальному ремонту за счет средств бюджета города Перми, подпрограммы 1.2 «Повышение уровня нормативного состояния автомобильных дорог и дорожных сооружений в городе Перми» муниципальной программы «Развитие автомобильных дорог и дорожных сооружений в городе Перми»

3.5.2. строку 1.2.1.1.1.1 изложить в следующей редакции:

1.2.1.1.1.1	площадь проезжей части автомобильных дорог, приведенная в нормативное состояние в рамках капитального ремонта	бюджет города Перми	279 682,36616	367 099,000	257 335,100	137 335,3	500 000,000
		бюджет Пермского края	956 959,530	867 496,400	220 899,300	0,0	0,0

3.5.3. строки 1.2.1.1.1.1.3, 1.2.1.1.1.1.4 изложить в следующей редакции:

1.2.1.1.1.1.3	Комсомольский проспект, 29632,0 кв. м	01.01.2022	31.12.2023	бюджет города Перми	209807,39464	23 693,300	0,0	0,0	0,0
				бюджет Пермского края	285 282, 900	0,0	0,0	0,0	0,0
1.2.1.1.1.1.4	ул. Петропавловская от ул. Крисанова до Комсомольского проспекта, 58873,0 кв. м	01.01.2022	31.12.2023	бюджет города Перми	51243,10232	104 724,900	0,0	0,0	0,0

3.5.4. строку 1.2.1.1.1.1.6 изложить в следующей редакции:

1.2.1.1.1.1.6	ул. Крупской от ул. Лебедева до ул. Дружбы 14983,0 кв.м	01.01.2022	31.12.2022	бюджет города Перми	826,9692	0,0	0,0	0,0	0,0

3.5.5. строки 1.2.1.1.1.1.8-1.2.1.1.1.1.10 изложить в следующей редакции:

1.2.1.1.1.1.8	ул. Сибирская от ул. Монастырской до ул. Пермской (7577,0 кв. м)	01.01.2022	31.12.2023	бюджет города Перми	10 000,0	0,0	0,0	0,0	0,0
				бюджет Пермского края	191 997,330	80 569,100	0,0	0,0	0,0
1.2.1.1.1.1.9	ул. Сибирская от ул. Пермской до площади Карла Маркса (30 000,0 кв. м)	01.01.2022	31.12.2024	бюджет города Перми	0,0	0,0	69 948,500	0,0	0,0
				бюджет Пермского края	445 584,400	748 849,200	220 899,300	0,0	0,0
1.2.1.1.1.1.10	Капитальный ремонт автомобильной дороги по ул. Монастырской («площадь Европы») (1800,0 кв. м)	01.01.2022	31.12.2023	бюджет города Перми	7 804,900	64 368,100	0,0	0,0	0,0
				бюджет Пермского края	34 094,900	38 078,100	0,0	0,0	0,0

3.5.6. строку «Итого по мероприятию 1.2.1.1.1, в том числе по источникам финансирования» изложить в следующей редакции:

Итого по мероприятию 1.2.1.1.1, в том числе по источникам финансирования	итого	1 261 009,86449	1 241 836,800	548 363,100	285 331,200	500 000,0
	бюджет города Перми	304 050,33449	368 909,400	314 791,500	285 331,200	500 000,0
	бюджет Пермского края	956 959,530	872 927,400	233 571,600	0,0	0,0

4. В разделе «Таблица показателей конечного результата муниципальной программы «Развитие автомобильных дорог и дорожных сооружений в городе Перми»:

4.1. строку 1 изложить в следующей редакции:

1	Цель: 1. Повышение уровня безопасности и качества автомобильных дорог путем развития улично-дорожной сети, иных объектов капитального строительства транспортной инфраструктуры						
	количество реконструированных объектов улично-дорожной сети, введенных в эксплуатацию	ед.	3	-	-	1	-

4.2. строку 1.1.1 изложить в следующей редакции:

1.1.1	Задача. Строительство и реконструкция автомобильных дорог и элементов дорог, в том числе строительство новых сетей ливневой канализации						
	количество построенных объектов улично-дорожной сети, введенных в эксплуатацию	ед.	-	1	1	1	-
	количество разработанных проектных документаций на строительство очистных сооружений и водоотвода ливневых стоков	ед.	-	2	1	-	-
	разработанная проектно-сметная документация на строительство места отвала снега, получившая положительное заключение органов государственной экспертизы	ед.	1	-	-	-	-

4.3. строку 1.1.2 изложить в следующей редакции:

1.1.2	Задача. Создание качественной и эффективной системы уличного освещения						
	удельный вес улиц, проездов, набережных, обеспеченных уличным освещением (включая строительство сетей наружного освещения в рамках контракта жизненного цикла)	%	91,4	95,3	95,9	97,3	97,8
	количество объектов, в отношении которых выполнены работы по строительству сетей наружного освещения	ед.	9	2	2	3	1

4.4. после строки 1.1.2 дополнить строкой 1.1.3 следующего содержания:

1.1.3	Задача. Строительство подпорной стенки с устройством противопожарного проезда						
	количество объектов, в отношении которых выполнены работы по строительству подпорной стенки	ед.	-	1	-	-	-

4.5. строку 1.2.1 изложить в следующей редакции:

1.2.1	Задача. Восстановление нормативного состояния автомобильных дорог, искусственных дорожных сооружений и трамвайных путей путем проведения капитального ремонта, в том числе обеспечение нормативного состояния и модернизация существующей ливневой канализации						
	доля площади проезжей части автомобильных дорог, приведенных в нормативное состояние в рамках капитального ремонта в текущем году, от общей площади проезжей части автомобильных дорог	%	0,1	0,4	-	0,2	-
	количество объектов, в отношении которых выполнены работы по капитальному ремонту автомобильных дорог	ед.	1	5	2	1	1

4.6. в приложении после строки 8 дополнить строкой 9 следующего содержания:

9	Количество построенных подпорных стенок, введенных в эксплуатацию	ед.	-	сумма объектов улично-дорожной сети, в отношении которых завершены работы по строительству, ед.	-	разрешение на ввод в эксплуатацию	УКС	ежегодно, до 01 февраля года, следующего за отчетным периодом

5. Приложение 1 изложить в следующей редакции:

«ПЛАН-ГРАФИК
подпрограммы 1.1 «Развитие улично-дорожной сети путем строительства и реконструкции автомобильных дорог, искусственных дорожных сооружений» муниципальной программы «Развитие автомобильных дорог и дорожных сооружений в городе Перми»
на 2023 год

Код	Наименование задачи, основного мероприятия, мероприятия, подмероприятия, объекта. Место проведения/ расположения (адрес)	Участник программы	Дата начала реализации подмероприятия	Дата окончания реализации подмероприятия	Показатель непосредственного результата			Источник финансирования	Объем финансирования, тыс. руб.
					наименование	ед. изм.	значение		
1	2	3	4	5	6	7	8	9	10
1.1.1	Задача. Строительство и реконструкция автомобильных дорог и элементов дорог, в том числе строительство новых сетей ливневой канализации								
1.1.1.1	Выполнение комплекса мероприятий по строительству и реконструкции автомобильных дорог								
1.1.1.1.4	Реконструкция автодорожного путепровода по ул. Монастырской на 4А + 325 км перегона Пермь II-Пермь I Свердловской железной дороги								

1	2	3	4	5	6	7	8	9	10
1.1.1.1.4.1	Выполнение строительно-монтажных работ	МКУ «Пермблагоустройство»	01.09.2023	31.12.2023	протяженность реконструированного участка дороги, введенного в эксплуатацию	км	0,03	бюджет города Перми	25 379,100
								бюджет Пермского края	44 898,900
Итого по мероприятию 1.1.1.1.4, в том числе по источникам финансирования								итого	70 278,000
								бюджет города Перми	25 379,100
								бюджет Пермского края	44 898,900
1.1.1.1.7	Строительство автомобильной дороги по ул. Сапфирной в жилом районе Ива-1 Мотовилихинского района г. Перми								
1.1.1.1.7.1	Выполнение строительно-монтажных работ	МКУ «Пермблагоустройство»	01.01.2023	31.12.2023	протяженность реконструированного участка дороги, введенного в эксплуатацию	м	200	бюджет города Перми	13 900,400
								бюджет Пермского края	19 161,000
1.1.1.1.7.2	Компенсация расходов и убытков, вызванных переносом (переустройством) и изъятием собственникам имущества		01.01.2023	31.03.2023	количество актов оплаченных расходов и убытков по соглашениям	ед.	1	бюджет города Перми	7 068,300
								бюджет Пермского края	9 604,700
1.1.1.1.7.3	Осуществление строительного контроля		01.01.2023	15.11.2023	количество оказанных услуг по осуществлению строительного контроля	ед.	1	бюджет города Перми	1 054,900
								бюджет Пермского края	1 535,300
Итого по мероприятию 1.1.1.1.7, в том числе по источникам финансирования								итого	52 324,600
								бюджет города Перми	22 023,600
								бюджет Пермского края	30 301,000
1.1.1.1.16	Строительство автомобильной дороги по ул. Агатовой								
1.1.1.1.16.1	Выполнение проектно-изыскательских работ	МКУ «Пермблагоустройство»	01.01.2023	25.12.2023	разработанная проектная документация, получившая положительное заключение органов государственной экспертизы	ед.	1	бюджет города Перми	2 166,200
								бюджет Пермского края	6 498,500
Итого по мероприятию 1.1.1.1.16, в том числе по источникам финансирования								итого	8 664,700
								бюджет города Перми	2 166,200
								бюджет Пермского края	6 498,500

1	2	3	4	5	6	7	8	9	10
1.1.1.1.17	Строительство автомобильной дороги по ул. Топазной								
1.1.1.1.17.1	Выполнение проектно-изыскательских работ	МКУ «Пермблагоустройство»	01.01.2023	25.12.2023	разработанная проектная документация, получившая положительное заключение органов государственной экспертизы	ед.	1	бюджет города Перми	2 052,200
								бюджет Пермского края	6 156,500
Итого по мероприятию 1.1.1.1.17, в том числе по источникам финансирования								итого	8 208,700
								бюджет города Перми	2 052,200
								бюджет Пермского края	6 156,500
1.1.1.1.18	Строительство очистных сооружений и водоотвода ливневых стоков по ул. Куйбышева, 1 от ул. Петропавловской до выпуска								
1.1.1.1.18.1	Выполнение проектно-изыскательских работ	МКУ «Пермблагоустройство»	01.01.2023	25.12.2023	разработанная проектная документация, получившая положительное заключение органов государственной экспертизы	ед.	1	бюджет города Перми	7 202,200
Итого по мероприятию 1.1.1.1.18, в том числе по источникам финансирования								бюджет города Перми	7 202,200
1.1.1.1.20	Строительство очистных сооружений и водоотвода ливневых стоков по ул. Окулова, 73								
1.1.1.1.20.1	Выполнение проектно-изыскательских работ	МКУ «Пермблагоустройство»	01.01.2023	25.12.2023	разработанная проектная документация, получившая положительное заключение органов государственной экспертизы	ед.	1	бюджет города Перми	7 202,200
Итого по мероприятию 1.1.1.1.20, в том числе по источникам финансирования								бюджет города Перми	7 202,200
1.1.1.1.22	Реконструкция ул. Карпинского от ул. Архитектора Свиязева до ул. Космонавта Леонова								
1.1.1.1.22.1	Выполнение проектно-изыскательских работ	МКУ «Пермблагоустройство»	01.06.2023	31.12.2023	разработанная проектная документация, получившая положительное заключение органов государственной экспертизы	ед.	1	бюджет города Перми	2 457,500
								бюджет Пермского края	7 372,400
Итого по мероприятию 1.1.1.1.22, в том числе по источникам финансирования								итого	9 829,900
								бюджет города Перми	2 457,500
								бюджет Пермского края	7 372,400

1	2	3	4	5	6	7	8	9	10
1.1.1.1.23	Реконструкция ул. Пушкина от ул. Крисанова до Колхозной площади, ул. Революции от Колхозной площади до ул. Куйбышева								
1.1.1.1.23.1	Выполнение проектно-изыскательских работ	МКУ «Пермблагоустройство»	01.03.2023	31.12.2023	разработанная проектная документация, получившая положительное заключение органов государственной экспертизы	ед.	1	бюджет города Перми	2 457,500
								бюджет Пермского края	7 372,400
Итого по мероприятию 1.1.1.1.23, в том числе по источникам финансирования								итого	9 829,900
								бюджет города Перми	2 457,500
								бюджет Пермского края	7 372,400
1.1.1.1.24	Реконструкция ул. Чкалова на участке от ул. Куйбышева до ул. Героев Хасана с устройством транспортных развязок в разных уровнях на пересечении с ул. Куйбышева и ул. Героев Хасана								
1.1.1.1.24.1	Выполнение проектно-изыскательских работ	МКУ «Пермблагоустройство»	01.06.2023	01.12.2023	разработанная предпроектная документация	ед.	1	бюджет города Перми	12 750,0
								бюджет Пермского края	38 250,0
Итого по мероприятию 1.1.1.1.24, в том числе по источникам финансирования								итого	51 000,0
								бюджет города Перми	12 750,0
								бюджет Пермского края	38 250,0
1.1.1.1.25	Строительство транспортной развязки в разных уровнях на пересечении ул. Макаренко и бульвара Гагарина								
1.1.1.1.25.1	Выполнение проектно-изыскательских работ	МКУ «Пермблагоустройство»	01.06.2023	01.12.2023	разработанная предпроектная документация	ед.	1	бюджет города Перми	6 375,000
								бюджет Пермского края	19 125,000
Итого по мероприятию 1.1.1.1.25, в том числе по источникам финансирования								итого	25 500,0
								бюджет города Перми	6 375,000
								бюджет Пермского края	19 125,000
Итого по основному мероприятию 1.1.1.1, в том числе по источникам финансирования								итого	250 040,200
								бюджет города Перми	90 065,500
								бюджет Пермского края	159 974,700

1	2	3	4	5	6	7	8	9	10
Итого по задаче 1.1.1, в том числе по источникам финансирования								итого	250 040,200
								бюджет города Перми	90 065,500
								бюджет Пермского края	159 974,700
1.1.2	Задача. Создание качественной и эффективной системы уличного освещения								
1.1.2.1	Обеспечение обустройства сетей наружного освещения								
1.1.2.1.1	Обустройство сетей наружного освещения								
1.1.2.1.1.1	в микрорайоне Январский	МКУ «Пермблагоустройство»	01.01.2023	31.03.2023	протяженность построенных сетей наружного освещения	км	9,916	бюджет города Перми	20 701,600
1.1.2.1.1.2	в микрорайоне Нижняя Мостовая		01.01.2023	31.12.2023		км	3,184	бюджет города Перми	1 303,200
1.1.2.1.1.3	по ул. 2-я Мулянская	МКУ «Пермблагоустройство»	01.01.2023	31.12.2023	количество разработанных проектно-сметных документаций по строительству сетей наружного освещения, получивших положительное заключение органов государственной экспертизы	ед.	1	бюджет города Перми	932,000
1.1.2.1.1.4	по ул. Гальперина		01.01.2023	31.12.2023		ед.	1	бюджет города Перми	2 400,0
1.1.2.1.1.5	по Гамовскому тракту		01.01.2023	31.12.2023		ед.	1	бюджет города Перми	3 000,0
1.1.2.1.1.6	по ул. Гремячий Лог, Лядовский тракт		01.01.2023	31.12.2023		ед.	1	бюджет города Перми	1 700,0
1.1.2.1.1.7	от ул. Вагонная до ул. Марии Загуменных и от ул. Белоевской до ул. Марии Загуменных		01.01.2023	31.12.2023		ед.	1	бюджет города Перми	1 300,0
1.1.2.1.1.8	в микрорайоне Чапаева		01.01.2023	31.12.2023		ед.	1	бюджет города Перми	940,0
Итого по мероприятию 1.1.2.1.1, в том числе по источникам финансирования								итого	32 276,800
								бюджет города Перми	32 276,800
1.1.2.1.2	Обустройство сетей наружного освещения на автомобильных дорогах города Перми (Контракт жизненного цикла)								
1.1.2.1.2.1	Выполнение проектно-изыскательских работ на строительство сетей наружного освещения (Контракт жизненного цикла)	МКУ «Пермблагоустройство»	01.01.2023	25.12.2023	разработанная проектная документация, получившая положительное заключение органов государственной экспертизы (Контракт жизненного цикла)	ед.	1	бюджет города Перми	8 123,300

1	2	3	4	5	6	7	8	9	10
1.1.2.1.2.2	Строительство (реконструкция) сетей наружного освещения на автомобильных дорогах города Перми	МКУ «Пермблагоустройство»	01.01.2023	25.12.2023	протяженность построенных (реконструированных) сетей наружного освещения на автомобильных дорогах города Перми (Контракт жизненного цикла)	км	57,09	бюджет города Перми	63 213,500
Итого по мероприятию 1.1.2.1.2, в том числе по источникам финансирования								бюджет города Перми	71 336,800
Итого по основному мероприятию 1.1.2.1, в том числе по источникам финансирования								итого	103 613,600
								бюджет города Перми	103 613,600
Итого по задаче 1.1.2, в том числе по источникам финансирования								итого	103 613,600
								бюджет города Перми	103 613,600
1.1.3	Строительство подпорной стенки с устройством противопожарного проезда								
1.1.3.1	Выполнение комплекса мероприятий по строительству подпорной стенки								
1.1.3.1.1	Строительство подпорной стенки с устройством противопожарного проезда по ул. Льва Шатрова, 35								
1.1.1.3.1.1	Строительно-монтажные работы	УКС	01.03.2023	30.12.2023	построенная подпорная стенка, введенная в эксплуатацию	ед.	1	бюджет города Перми	26 876,700
Итого по мероприятию 1.1.3.1.1, в том числе по источникам финансирования								бюджет города Перми	26 876,700
Итого по основному мероприятию 1.1.3.1, в том числе по источникам финансирования								бюджет города Перми	26 876,700
Итого по задаче 1.1.3, в том числе по источникам финансирования								бюджет города Перми	26 876,700
Всего по подпрограмме 1.1, в том числе по источникам финансирования								всего	380 530,500
								бюджет города Перми	220 555,800
								бюджет Пермского края	159 974,700

6. Приложение 2 изложить в следующей редакции:

«ПЛАН-ГРАФИК
подпрограммы 1.2 «Повышение уровня нормативного состояния автомобильных дорог и дорожных сооружений в городе Перми»
муниципальной программы «Развитие автомобильных дорог и дорожных сооружений в городе Перми»
на 2023 год

Код	Наименование задачи, основного мероприятия, мероприятия, подмероприятия, объекта. Место проведения/расположения (адрес)	Участник программы	Дата начала реализации подмероприятия	Дата окончания реализации подмероприятия	Показатель непосредственного результата			Источник финансирования	Объем финансирования, тыс. руб.
					наименование	ед. изм.	значение		
1	2	3	4	5	6	7	8	9	10
1.2.1	Задача. Восстановление нормативного состояния автомобильных дорог, искусственных дорожных сооружений и трамвайных путей путем проведения капитального ремонта, в том числе обеспечение нормативного состояния и модернизация существующей ливневой канализации								
1.2.1.1	Выполнение комплекса мероприятий по приведению в нормативное состояние автомобильных дорог, трамвайных путей и искусственных дорожных сооружений								
1.2.1.1.1	Капитальный ремонт автомобильных дорог и искусственных дорожных сооружений								
1.2.1.1.1.1	Капитальный ремонт ул. Василия Каменского	МКУ «Пермблагоустройство»	01.01.2023	31.12.2023	площадь проезжей части автомобильных дорог, приведенная в нормативное состояние в рамках капитального ремонта	кв.м.	2000,0	бюджет города Перми	25 304,200
			01.01.2023	31.12.2023	площадь покрытия тротуаров, велодорожек	кв. м	4000,0		
			01.01.2023	31.12.2023	количество установленных мало-архитектурных форм	ед.	2		
1.2.1.1.1.2	Капитальный ремонт ул. Самаркандская		01.01.2023	31.12.2023	площадь проезжей части автомобильных дорог, приведенная в нормативное состояние в рамках капитального ремонта	кв.м.	4500,0	бюджет города Перми	87 176,100
			01.01.2023	31.12.2023	количество очистных сооружений, в отношении которых произведен монтаж	ед.	1		
			01.01.2023	31.12.2023	площадь обустроенных тротуаров и лестниц	кв. м	3790,0		
1.2.1.1.1.3	Капитальный ремонт Комсомольского проспекта от ул. Монастырской до ул. Чкалова		01.01.2023	31.12.2023	протяженность проезжей части автомобильных дорог, приведенная в нормативное состояние в рамках капитального ремонта	кв. м	29 632,0	бюджет города Перми	23 693,300
			01.01.2023	31.12.2023	площадь покрытия тротуаров, велодорожек	кв. м	2640,0		

1	2	3	4	5	6	7	8	9	10
			01.01.2023	31.12.2023	количество установленных опор освещения со светильниками	ед.	66		
1.2.1.1.1.4	Капитальный ремонт ул. Петропавловская от ул. Крисанова до Комсомольского проспекта		01.01.2023	31.12.2023	площадь проезжей части автомобильных дорог, приведенная в нормативное состояние в рамках капитального ремонта	кв.м.	5000,0	бюджет города Перми	104 383,200
			01.01.2023	31.12.2023	количество остановочных павильонов, в отношении которых выполнен монтаж	ед.	1		
			01.01.2023	31.12.2023	количество установленных опор освещения со светильниками	ед.	20		
			01.01.2023	31.12.2023	количество оказанных услуг по осуществлению авторского надзора	ед.	1	бюджет города Перми	341,700
1.2.1.1.1.5	Капитальный ремонт путепровода по ул. Промышленной, 127		01.01.2023	31.12.2023	площадь проезжей части автомобильных дорог, приведенная в нормативное состояние в рамках капитального ремонта	кв.м.	1330,0	бюджет города Перми	61 832,400
			01.01.2023	31.12.2023	протяженность установленных барьерных ограждений	м	200		
			01.01.2023	31.12.2023	количество высаженных деревьев и кустарников	шт.	100		
1.2.1.1.1.6	Капитальный ремонт автомобильной дороги по ул. Сибирской от ул. Монастырской до ул. Пермской в г. Перми		01.01.2023	31.12.2023	площадь проезжей части автомобильных дорог, приведенная в нормативное состояние в рамках капитального ремонта	кв. м	7 577,0	бюджет Пермского края	80 129,900
			01.01.2023	31.12.2023	количество установленных опор освещения со светильниками	ед.	22		
			01.01.2023	31.12.2023	протяженность установленного бортового камня	м. п	1135		
			01.01.2023	31.12.2023	количество оказанных услуг по осуществлению авторского надзора	ед.	1	бюджет Пермского края	439,200

1	2	3	4	5	6	7	8	9	10
1.2.1.1.1.7	Капитальный ремонт автомобильной дороги по ул. Сибирской от ул. Пермской до площади Карла Маркса		01.01.2023	31.12.2023	площадь проезжей части автомобильных дорог, приведенная в нормативное состояние в рамках капитального ремонта	кв.м.	7000,0	бюджет Пермского края	748 849,200
			01.01.2023	31.12.2023	протяженность установленных пешеходных ограждений	м	150		
			01.01.2023	31.12.2023	площадь покрытия тротуаров,	кв. м	2000,0		
1.2.1.1.1.8	Капитальный ремонт автомобильной дороги по ул. Монастырской между зданиями Монастырская 2 и Монастырская 3А в г. Перми («площадь Европы»)		01.01.2023	31.12.2023	площадь проезжей части автомобильных дорог, приведенная в нормативное состояние в рамках капитального ремонта	кв. м	1800,0	бюджет города Перми	64 368,100
			01.01.2023	31.12.2023	количество установленных опор освещения со светильниками	ед.	5	бюджет Пермского края	38 078,100
			01.01.2023	31.12.2023	площадь покрытия тротуаров	кв. м	2500,0		
1.2.1.1.1.8	Капитальный ремонт ул. Крисанова от ул. Пушкина до ул. Окулова		01.04.2023	31.12.2023	разработанная проектно-сметная документация на капитальный ремонт	ед.	1	бюджет города Перми	1 810,400
								бюджет Пермского края	5 431,000
Итого по мероприятию 1.2.1.1.1, в том числе по источникам финансирования								итого	1 241 836,800
								бюджет города Перми	368 909,400
								бюджет Пермского края	872 927,400
Итого по основному мероприятию 1.2.1.1, в том числе по источникам финансирования								итого	1 241 836,800
								бюджет города Перми	368 909,400
								бюджет Пермского края	872 927,400
Итого по задаче 1.2.1, в том числе по источникам финансирования								итого	1 241 836,800
								бюджет города Перми	368 909,400
								бюджет Пермского края	872 927,400
Всего по подпрограмме 1.2, в том числе по источникам финансирования								всего	1 241 836,800
								бюджет города Перми	368 909,400
								бюджет Пермского края	872 927,400

ПРАВОВЫЕ АКТЫ ТЕРРИТОРИАЛЬНЫХ ОРГАНОВ АДМИНИСТРАЦИИ ГОРОДА ПЕРМИ

АДМИНИСТРАЦИЯ ГОРОДА ПЕРМИ

ГЛАВА АДМИНИСТРАЦИИ КИРОВСКОГО РАЙОНА

РАСПОРЯЖЕНИЕ

12.01.2023 № 059-23-01-02-3

О внесении изменений в Программу профилактики рисков причинения вреда (ущерба) охраняемым законом ценностям при осуществлении муниципального контроля в сфере благоустройства на территории Кировского района города Перми на 2023 год, утвержденную распоряжением главы администрации Кировского района города Перми от 20.12.2022 № 059-23-01-02-236

В целях актуализации правового акта главы администрации Кировского района города Перми:

1. Внести в Программу профилактики рисков причинения вреда (ущерба) охраняемым законом ценностям при осуществлении муниципального контроля в сфере благоустройства на территории Кировского района города Перми на 2023 год, утвержденную распоряжением главы администрации Кировского района города Перми от 20 декабря 2022 г. № 059-23-01-02-236, следующие изменения:

1.1. В разделе III, строку 2 изложить в следующей редакции:

22	Объявление предостережения	Направление контролируемому лицу предостережения о недопустимости нарушения требований земельного законодательства	При наличии сведений о готовящихся нарушениях требований законодательства и Правил или о признаках нарушений требований законодательства и (или) Правил в случае отсутствия подтвержденных данных о том, что нарушение требований законодательства и Правил причинило вред (ущерб) охраняемым законом ценностям либо создало угрозу причинения вреда (ущерба) охраняемым законом ценностям	Глава администрации Кировского района города Перми, первый заместитель главы администрации Кировского района города Перми, начальник отдела благоустройства, заместитель начальника отдела благоустройства, главный специалист отдела благоустройства, администрации Кировского района города Перми

2. Настоящее распоряжение вступает в силу со дня официального опубликования в печатном средстве массовой информации «Официальный бюллетень органов местного самоуправления муниципального образования город Пермь».

3. Общему отделу администрации Кировского района города Перми обеспечить опубликование настоящего распоряжения в печатном средстве массовой информации «Официальный бюллетень органов местного самоуправления муниципального образования город Пермь».

4. Сектору по работе с обращениями граждан и информированию населения администрации Кировского района города Перми обеспечить опубликование (обнародование) настоящего распоряжения на официальном сайте администрации Кировского района город Пермь в информационно-телекоммуникационной сети Интернет.

5. Контроль за исполнением распоряжения возложить на первого заместителя главы администрации Кировского района города Перми Пономарева В.Л.

М.А. Борисов

РАЗДЕЛ ВТОРОЙ
ОФИЦИАЛЬНАЯ ИНФОРМАЦИЯ

ИНФОРМАЦИЯ
о ходе реализации инициативного проекта, в том числе
об использовании денежных средств, об имущественном и (или)
трудовом участии заинтересованных в его реализации лиц

Ремонт парка на пересечении улиц Капитана Гастелло и Левченко (I этап)
(наименование инициативного проекта)

Предусмотрено инициативным проектом, руб.				Стоимость заключенных муниципальных контрактов, договоров, соглашений, руб.	Остаток не использованных в текущем году средств, руб.
всего	в том числе:				
	средства бюджета города Перми	финансовое участие заинтересованных лиц в реализации инициативного проекта в денежном эквиваленте	имущественное и (или) трудовое участие заинтересованных лиц в реализации инициативного проекта в денежном эквиваленте		
1 = 2 + 3 + 4	2	3	4	5	6 = (2 + 3) - 5
3 339 000,00	3 000 000,00	0,00	339 000,00	2 583 791,00	416 209,00

Глава города Перми А.Н. Дёмкин

Дата
М.П.

ОТЧЕТ
об итогах реализации инициативного проекта
«Ремонт парка на пересечении улиц Капитана Гастелло и Левченко (I этап)»
(наименование инициативного проекта)

Сведения о поступлении денежных средств в разрезе источников финансирования:

Предусмотрено средств на реализацию инициативного проекта, руб.				Фактическое поступление средств на реализацию инициативного проекта, руб.			Использовано средств на реализацию инициативного проекта, руб.			Остаток неиспользованных средств, руб.
всего	ДС1	ДС2	ДС3	всего	ДС1	ДС2	всего	ДС1	ДС2	
1 = 2 + 3 + 4	2	3	4	5 = 6 + 7	6	7	8 = 9 + 10	9	10	11 = 5 - 8
3 339 000,00	3 000 000,00	0,00	339 000,00	3 000 000,00	3 000 000,00	0,00	2 583 791,00	2 583 791,00	0,00	416 209,00

ДС1 - средства бюджета города Перми;
ДС2 - финансовое участие заинтересованных лиц в реализации инициативного проекта в денежном эквиваленте;
ДС3 - имущественное и (или) трудовое участие заинтересованных лиц в реализации инициативного проекта в денежном эквиваленте.

Информация о реализации инициативного проекта:

№	Наименование	Ед. изм.	План	Факт
1	2	3	4	5
1	Заключение муниципального(-ых) контракта(-ов) (договора(-ов), соглашения(-й)) в соответствии с действующим законодательством на выполнение работ, поставку товара, оказание услуг для муниципальных нужд в рамках реализации инициативного проекта	мес.	3	3
2	Реализация инициативного проекта в течение календарного года	день	286	286

Глава города Перми А.Н. Дёмкин

Дата
М.П.

ОТЧЕТ
об итогах реализации инициативного проекта
«Реконструкция универсальной спортивной площадки по адресу: ул. Лебединская, д. 91»
(наименование инициативного проекта)

Сведения о поступлении денежных средств в разрезе источников финансирования:

Предусмотрено средств на реализацию инициативного проекта, руб.				Фактическое поступление средств на реализацию инициативного проекта, руб.			Использовано средств на реализацию инициативного проекта, руб.			Остаток неиспользованных средств, руб.
всего	ДС1	ДС2	ДС3	всего	ДС1	ДС2	всего	ДС1	ДС2	
1 = 2 + 3 + 4	2	3	4	5 = 6 + 7	6	7	8 = 9 + 10	9	10	11 = 5 - 8
2 311 755,00	2 196 167,00	0,00	115 588,00	2 196 167,00	2 196 167,00	0,00	2 196 166,92	2 196 166,92	0,00	0,08

ДС1 - средства бюджета города Перми;
ДС2 - финансовое участие заинтересованных лиц в реализации инициативного проекта в денежном эквиваленте;
ДС3 - имущественное и (или) трудовое участие заинтересованных лиц в реализации инициативного проекта в денежном эквиваленте.

Информация о реализации инициативного проекта:

№	Наименование	Ед. изм.	План	Факт
1	2	3	4	5
1	Заключение муниципального(-ых) контракта(-ов) (договора(-ов), соглашения(-й)) в соответствии с действующим законодательством на выполнение работ, поставку товара, оказание услуг для муниципальных нужд в рамках реализации инициативного проекта	мес.	3	3
2	Реализация инициативного проекта в течение календарного года	день	286	286

Глава города Перми А.Н. Дёмкин

Дата
М.П.

ОТЧЕТ
об итогах реализации инициативного проекта
«Установка архитектурной формы «Приветственная стела «Новые Ляды»
(наименование инициативного проекта)

Сведения о поступлении денежных средств в разрезе источников финансирования:

Предусмотрено средств на реализацию инициативного проекта, руб.				Фактическое поступление средств на реализацию инициативного проекта, руб.			Использовано средств на реализацию инициативного проекта, руб.			Остаток неиспользованных средств, руб.
всего	ДС1	ДС2	ДС3	всего	ДС1	ДС2	всего	ДС1	ДС2	
1 = 2 + 3 + 4	2	3	4	5 = 6 + 7	6	7	8 = 9 + 10	9	10	11 = 5 - 8
1 052 632,00	1 000 000,00	52 632,00	0,00	1 052 632,00	1 000 000,00	52 632,00	120 000,00	114 000,00	6 000,00	932 632,00

ДС1 – средства бюджета города Перми;
ДС2 – финансовое участие заинтересованных лиц в реализации инициативного проекта в денежном эквиваленте;
ДС3 – имущественное и (или) трудовое участие заинтересованных лиц в реализации инициативного проекта в денежном эквиваленте.

Информация о реализации инициативного проекта:

№	Наименование	Ед. изм.	План	Факт
1	2	3	4	5
1	Заключение муниципального(-ых) контракта(-ов) (договора(-ов), соглашения(-й)) в соответствии с действующим законодательством на выполнение работ, поставку товара, оказание услуг для муниципальных нужд в рамках реализации инициативного проекта	мес.	3	3
2	Реализация инициативного проекта в течение календарного года	день	286	154

Глава города Перми А.Н. Дёмкин

Дата
М.П.

ИНФОРМАЦИЯ
о ходе реализации инициативного проекта, в том числе
об использовании денежных средств, об имущественном и (или)
трудовом участии заинтересованных в его реализации лиц

«Социальный театральный зал в общественный центр «Мирный»
(наименование инициативного проекта)

Предусмотрено инициативным проектом, руб.				Стоимость заключенных муниципальных контрактов, договоров, соглашений, руб.	Остаток не использованных в текущем году средств, руб.
всего	в том числе:				
	средства бюджета города Перми	финансовое участие заинтересованных лиц в реализации инициативного проекта в денежном эквиваленте	имущественное и (или) трудовое участие заинтересованных лиц в реализации инициативного проекта в денежном эквиваленте		
1 = 2 + 3 + 4	2	3	4	5	6 = (2 + 3) - 5
1 201 770,00	1 079 770,00	0,00	122 000,00	1 012 179,78	67 590,22

Глава города Перми А.Н. Дёмкин

Дата
М.П.

ИНФОРМАЦИЯ
о ходе реализации инициативного проекта, в том числе
об использовании денежных средств, об имущественном и (или)
трудовом участии заинтересованных в его реализации лиц

«Оснащение ОЦ «Стахановец» оборудованием для проведения видеоконференций и онлайн-мероприятий»
(наименование инициативного проекта)

Предусмотрено инициативным проектом, руб.				Стоимость заключенных муниципальных контрактов, договоров, соглашений, руб.	Остаток не использованных в текущем году средств, руб.
всего	в том числе:				
	средства бюджета города Перми	финансовое участие заинтересованных лиц в реализации инициативного проекта в денежном эквиваленте	имущественное и (или) трудовое участие заинтересованных лиц в реализации инициативного проекта в денежном эквиваленте		
1 = 2 + 3 + 4	2	3	4	5	6 = (2 + 3) - 5
1 057 829,00	946 829,00	0,00	111 000,00	858 204,07	88 624,93

Глава города Перми А.Н. Дёмкин

Дата
М.П.

ИЗМЕНЕНИЯ,
которые вносятся в Правила землепользования и застройки города Перми,
утвержденные решением Пермской городской Думы от 26 июня 2007 г. № 143

1. В статье 49:

1.1. установить подзону Ц-2 (В 9 эт) территориальной зоны обслуживания и деловой активности местного значения (Ц-2) в отношении земельного участка с кадастровым номером 59:01:4410007:1139, расположенного по ул. Окулова, 22 в Ленинском районе города Перми.

Изменение границ в отношении земельного участка с кадастровым номером 59:01:4410007:1139, расположенного по ул. Окулова, 22 в Ленинском районе города Перми, изложить в редакции согласно приложению 1 к настоящим изменениям;

1.2. установить территориальную зону религиозных объектов (ЦС-4) в отношении территории, расположенной по ул. Архитектора Свиязева в Индустриальном районе города Перми.

Изменение границ в отношении территории, расположенной по ул. Архитектора Свиязева в Индустриальном районе города Перми, изложить в редакции согласно приложению 2 к настоящим изменениям;

1.3. установить территориальную зону рекреационно-ландшафтных территорий (Р-2) в отношении территории, включающей земельный участок с кадастровым номером 59:01:1717043:3, расположенной по ул. Торговой в Кировском районе города Перми.

Изменение границ в отношении территории, включающей земельный участок с кадастровым номером 59:01:1717043:3, расположенной по ул. Торговой в Кировском районе города Перми, изложить в редакции согласно приложению 3 к настоящим изменениям;

2. В статье 52.5:

2.1. включить в перечень условно разрешенных видов использования земельных участков и объектов капитального строительства территориальной зоны производственно-коммунальных объектов IV класса вредности (ПК-4) вида разрешенного использования «Дома социального обслуживания (код 3.2.1).».

Приложение 1
к изменениям, которые вносятся в Правила
землепользования и застройки города Перми,
утвержденные решением Пермской городской
Думы от 26 июня 2007 г. № 143

Изменение границ в отношении земельного участка с кадастровым номером 59:01:4410007:1139, расположенного по ул. Окулова, 22 в Ленинском районе города Перми

1:25000

Приложение 2
к изменениям, которые вносятся в Правила
землепользования и застройки города Перми,
утвержденные решением Пермской городской
Думы от 26 июня 2007 г. № 143

Изменение границ в отношении территории, расположенной по ул. Архитектора Свиязева в Индустриальном районе города Перми

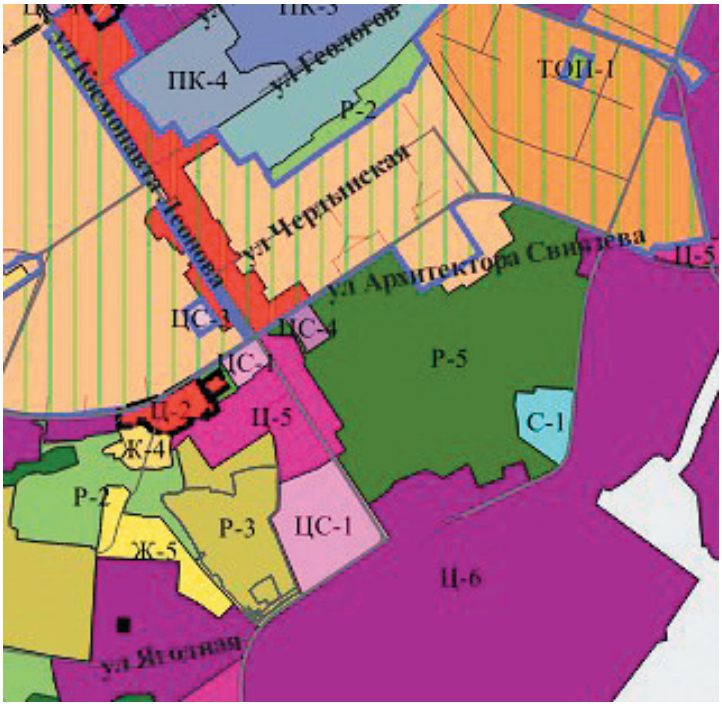

1:25000

Приложение 3
к изменениям, которые вносятся в Правила
землепользования и застройки города Перми,
утвержденные решением Пермской городской
Думы от 26 июня 2007 г. № 143

Изменение границ в отношении территории, включающей земельный участок с кадастровым номером 59:01:1717043:3, расположенной по ул. Торговой в Кировском районе города Перми

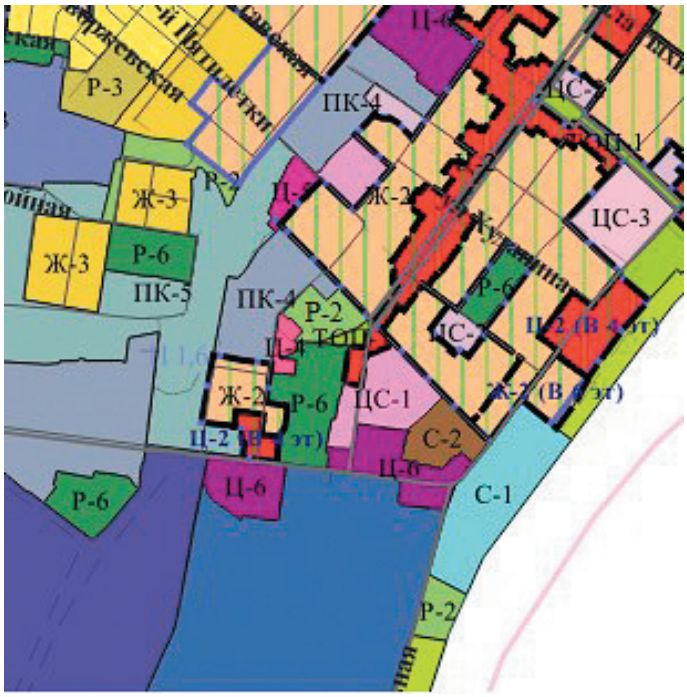

1:25000

Департамент земельных отношений администрации города Перми в целях информирования населения в соответствии со статьей 39.42 Земельного кодекса Российской Федерации сообщает о возможном установлении публичных сервитутов в отдельных целях на территории города Перми*

№	Кадастровый номер земельного участка, в отношении которого устанавливается публичный сервитут (при наличии)	Адрес или описание земельного участка, в отношении которого устанавливается публичный сервитут	Цели установления публичного сервитута
1	59:01:4410946:34 59:01:4410946:58 59:01:4410946:45 59:01:4410946:5189 59:01:4410946:5122	г. Пермь	Подключения (технологические присоединения) к сетям инженерно-технического обеспечения
2	59:01:0000000:83090 59:01:4410680:8 59:01:4410680:2 59:01:4410680:13 59:01:4410679:274 59:01:4410679:25 59:01:0000000:1121	г. Пермь	Подключения (технологические присоединения) к сетям инженерно-технического обеспечения
3	59:01:0000000:91386	г. Пермь	Подключения (технологические присоединения) к сетям инженерно-технического обеспечения
4	59:01:4716037:411, 59:01:4716037:449, 59:01:0000000:90057, 59:01:0000000:90055, 59:01:4716037:223	г. Пермь	Подключения (технологические присоединения) к сетям инженерно-технического обеспечения
5	59:01:0000000:88990, 59:01:4716051:576, 59:01:0000000:76089, 59:01:4716051:711, 59:01:4716051:297, 59:01:4716051:10, 59:01:4716051:9, 59:01:0000000:1115, 59:01:0000000:8978, 59:01:4716051:712, 59:01:0000000:88988, 59:01:0000000:80952, 59:01:0000000:89017, 59:01:0000000:82108, 59:01:0000000:88996, 59:01:4716141:204, 59:01:4716141:206, 59:01:4716141:48, 59:01:4716141:50, 59:01:4716141:52	г. Пермь	Эксплуатация объекта электросетевого хозяйства

Заинтересованные лица имеют право ознакомиться с ходатайством об установлении публичного сервитута и прилагаемым к нему описанием местоположения границ публичного сервитута по адресу: г. Пермь, ул. Сибирская, 15 (тел. 212-67-54).

Заинтересованные лица могут подать заявление об учете прав в срок с 17.01.2023 по 31.01.2023.

Способы подачи заявлений:

посредством почтовой связи;

лично, в том числе через представителя, в департамент земельных отношений администрации города Перми (г. Пермь, ул. Сибирская, 15);

в форме электронных документов с использованием информационно-телекоммуникационной сети «Интернет».

Правообладатели земельных участков, в отношении которых испрашивается публичный сервитут, если их права не зарегистрированы в Едином государственном реестре недвижимости, в течение пятнадцати дней со дня опубликования сообщения, предусмотренного подпунктом 1 пункта 3 статьи 39.42 ЗК РФ, подают в орган, уполномоченный на установление публичного сервитута, заявления об учете их прав (обременений прав) на земельные участки с приложением копий документов, подтверждающих эти права (обременения прав). В таких заявлениях указывается способ связи с правообладателями земельных участков, в том числе их почтовый адрес и (или) адрес электронной почты. Правообладатели земельных участков, подавшие такие заявления по истечении указанного срока, несут риски невозможности обеспечения их прав в связи с отсутствием информации о таких лицах и их правах на земельные участки. Такие лица имеют право требовать от обладателя публичного сервитута плату за публичный сервитут не более чем за три года, предшествующие дню направления ими заявления об учете их прав (обременений прав).

Реквизиты решений об утверждении документа территориального планирования, документации по планировке территории, программ комплексного развития систем коммунальной инфраструктуры поселения, городского округа, а также информация об инвестиционной программе субъекта естественных монополий, организации коммунального комплекса, указанных в ходатайстве об установлении публичного сервитута, и сведения об официальных сайтах в информационно-телекоммуникационной сети «Интернет» отсутствуют.

Информация о возможности установления публичного сервитута публикуется на сайте http://www.gorodperm.ru, в «Официальном бюллетене органов местного самоуправления муниципального образования город Пермь».

---

* Схемы в полноцветном варианте опубликованы на официальном сайте муниципального образования город Пермь в информационно-телекоммуникационной сети Интернет в разделе «Документы/Официальный бюллетень».

ОПИСАНИЕ МЕСТОПОЛОЖЕНИЯ ГРАНИЦ

Публичный сервитут в целях размещения объектов электросетевого хозяйства

(наименование объекта, местоположение границ которого описано (далее - объект))

Раздел 1

Сведения об объекте

№ п/п	Характеристики объекта	Описание характеристик
1	2	3
1.	Местоположение объекта	Пермский край, город Пермь
2.	Площадь объекта +/- величина погрешности определения площади (Р +/- Дельта Р)	728 +/- 4 м²
3.	Иные характеристики объекта	Вид объекта реестра границ: Зона с особыми условиями Содержание ограничений использования объектов недвижимости в пределах зоны или территории: Публичный сервитут в целях размещения объектов электросетевого хозяйства сроком действия 49 лет в интересах Открытого Акционерного Общества «Межрегиональная распределительная сетевая компания Урала»

Раздел 2

Сведения о местоположении границ объекта

1. Система координат МСК-59

2. Сведения о характерных точках границ объекта

Обозначение характерных точек границ	Координаты, м		Метод определения координат характерной точки	Средняя квадратическая погрешность положения характерной точки (Mt), м	Описание обозначения точки на местности (при наличии)
	X	Y			
1	2	3	4	5	6
1	513772.17	2231382.83	Геодезический метод	0.10	закрепление отсутствует
2	513768.71	2231384.79	Геодезический метод	0.10	закрепление отсутствует
3	513762.63	2231374.09	Геодезический метод	0.10	закрепление отсутствует
4	513710.65	2231399.98	Геодезический метод	0.10	закрепление отсутствует
5	513659.29	2231431.03	Геодезический метод	0.10	закрепление отсутствует
6	513632.50	2231445.69	Геодезический метод	0.10	закрепление отсутствует
7	513624.05	2231444.81	Геодезический метод	0.10	закрепление отсутствует
8	513618.03	2231434.49	Геодезический метод	0.10	закрепление отсутствует
9	513621.51	2231432.46	Геодезический метод	0.10	закрепление отсутствует
10	513626.49	2231441.04	Геодезический метод	0.10	закрепление отсутствует
11	513631.68	2231441.58	Геодезический метод	0.10	закрепление отсутствует
12	513657.30	2231427.56	Геодезический метод	0.10	закрепление отсутствует
13	513708.72	2231396.47	Геодезический метод	0.10	закрепление отсутствует
14	513764.24	2231368.82	Геодезический метод	0.10	закрепление отсутствует
1	513772.17	2231382.83	Геодезический метод	0.10	закрепление отсутствует

3. Сведения о характерных точках части (частей) границы объекта

Обозначение характерных точек части границы	Координаты, м		Метод определения координат характерной точки	Средняя квадратическая погрешность положения характерной точки (Mt), м	Описание обозначения точки на местности (при наличии)
	X	Y			
1	2	3	4	5	6
-	-	-	-	-	-

Раздел 3

Сведения о местоположении измененных (уточненных) границ объекта

1. Система координат -

2. Сведения о характерных точках границ объекта

Обозначение характерных точек границ	Существующие координаты, м		Измененные (уточненные) координаты, м		Метод определения координат характерной точки	Средняя квадратическая погрешность положения характерной точки (Mt), м	Описание обозначения точки на местности (при наличии)
	X	Y	X	Y			
1	2	3	4	5	6	7	8
-	-	-	-	-	-	-	

3. Сведения о характерных точках части (частей) границы объекта

Обозначение характерных точек части границы	Существующие координаты, м		Измененные (уточненные) координаты, м		Метод определения координат характерной точки	Средняя квадратическая погрешность положения характерной точки (Mt), м	Описание обозначения точки на местности (при наличии)
	X	Y	X	Y			
1	2	3	4	5	6	7	8
-	-	-	-	-	-	-	

План границ объекта

М 1:500

Условные обозначения:

Вновь образованная граница публичного сервитута

59:01:4410946:45 Кадастровый номер учтенного земельного участка

• 1 Образуемая точка контура, сведения о которой позволяют однозначно определить ее положение на местности

существующая часть границы, имеющихся в ЕГРН сведения о которых достаточны для определения ее местоположения

Подпись_____дата 29.12.2022

Место для оттиска печати (при наличии) лица, составившего описание местоположения границ объекта

Схема расположения границ публичного сервитута

Объект: Строительство двух КЛ 0,4 от РУ 0,4 кВ ТП-7463 для электроснабжения многоквартирногожилого дома со встроенными помещениями и подземной автостоянкой по адресу: Пермский край, г.Пермь, ул.Молодогвардейская, 37 (кад.номер зем.участка 59:01:4410676:274) (КЛ 0,4 кВ-0,4 км)

Местоположение: Пермский край, г.Пермь, Индустриальный район

Площадь земель или части земельного участка, кв.м. : 684 (в т.ч. участок с КН 59:01:0000000:83090- общая, в т.ч. часть земельного участка с КН 59:01:4410680:8 - 90 кв.м., часть земельного участка с КН 59:01:4410680:2 -153 кв.м., часть земельного участка с КН 59:01:4410680:13 - 55 кв.м.; часть земельного участка с КН 59:01:4410679:27 - 213 кв.м., часть земельного участка с КН 59:01:4410679:25 - 103кв.м., часть земельногоучаст ка с КН 59:01:0000000:1121 - 30 кв.м., кадастровый квартал 59:01:4410679 - 40 кв.м.)

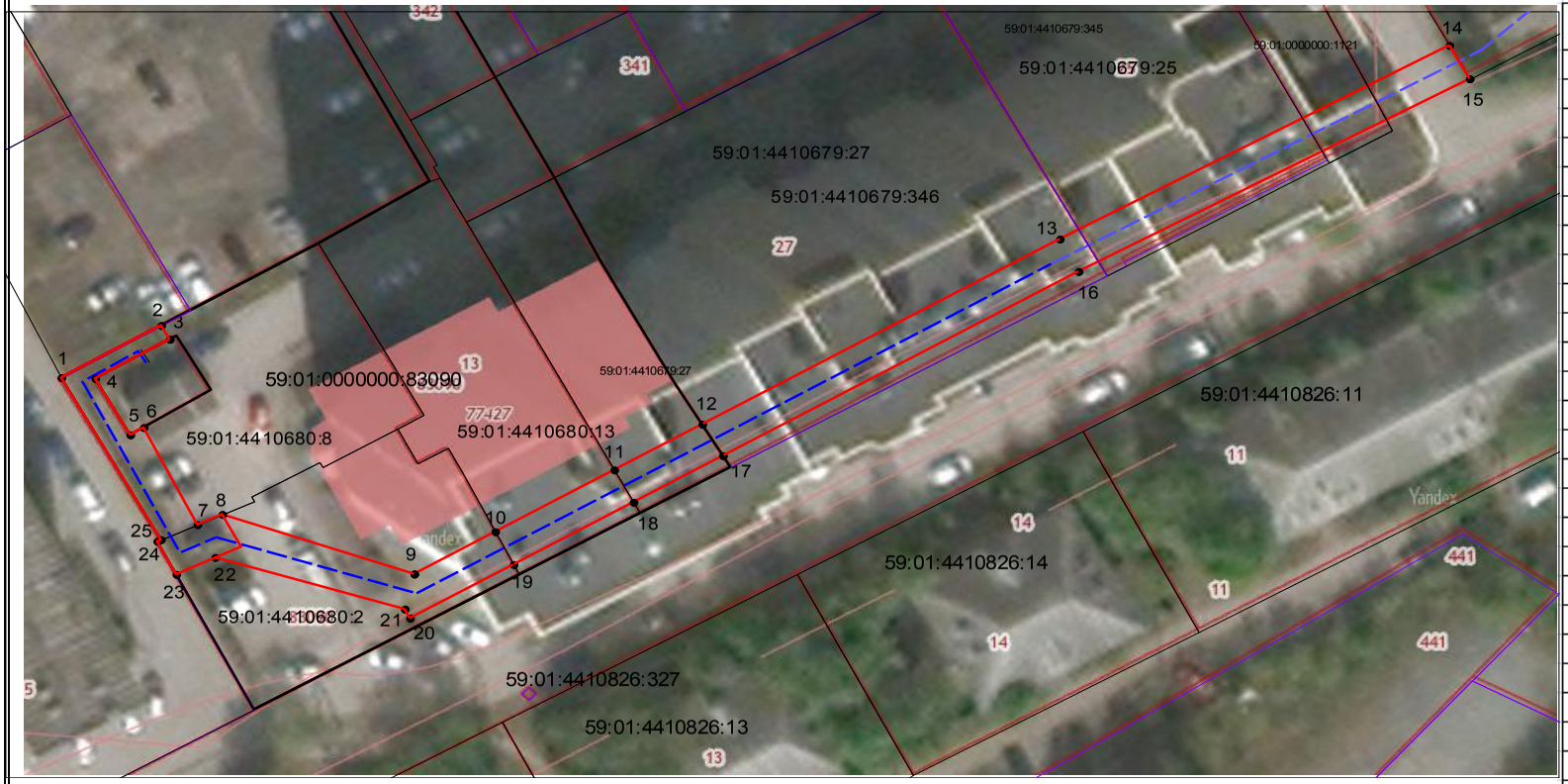

№№ точек	X	Y
1	513692.90	2229607.24
2	513698.58	2229617.26
3	513697.07	2229618.12
4	513692.83	2229610.64
5	513686.70	2229614.16
6	513687.50	2229615.50
7	513676.96	2229620.89
8	513678.06	2229623.38
9	513671.60	2229642.63
10	513676.18	2229650.75
11	513682.89	2229662.68
12	513687.85	2229671.50
13	513707.97	2229707.35
14	513728.99	2229746.43
15	513725.35	2229748.46
16	513704.45	2229709.25
17	513684.44	2229673.59
18	513679.39	2229664.61
19	513672.62	2229652.58
20	513666.79	2229642.21
21	513667.79	2229641.68
22	513673.40	2229622.67
23	513671.56	2229618.77
24	513675.15	2229616.86
25	513675.33	2229617.23
1	513692.90	2229607.24

Масштаб 1:600

Система координат МСК-59, зона 2
Метод определения координат: Метод спутниковых геодезических измерений (определений)
средняя квадратическая погрешность положения характерных точек (Mt)- 0.10 м

Условные обозначения:

- проектное местоположение инженерного сооружения
- граница земельного участка,сведения которого внесены в ЕГРН
- граница публичного сервитута

59:01:4410680:8 обозначение кадастрового номера земельного участка

Схема расположения границ публичного сервитута

Объект: Строительство ВЛ 10 кВ для электроснабжения производственной базы со складскими помещениями по адресу г. Пермь, ул. Алтайская, 7

Местоположение: Пермский край, г.Пермь, Дзержинский район

Площадь земель или части земельного участка, кв.м. : 1413 (59:01:0000000:91386)

Масштаб 1:1200

Условные обозначения:

- граница публичного сервитута
- граница земельного участка, сведения которого внесены в ЕГРН
- проектное местоположение инженерного сооружения
- граница кадастрового квартала

59:01:4410626 обозначение кадастрового квартала

59:01:0000000:91386 обозначение кадастрового номера земельного участка

№№ точек	X	Y
1	517167.84	2225624.58
2	517160.03	2225623.45
3	517159.30	2225622.33
4	517131.42	2225599.38
5	517042.77	2225572.81
6	517022.16	2225578.77
7	517018.52	2225577.48
8	517018.50	2225579.81
9	517002.05	2225584.58
10	516942.22	2225582.99
11	516940.67	2225568.87
12	516943.69	2225577.03
13	517001.08	2225578.63
14	517042.45	2225566.71
15	517134.25	2225594.02
16	517163.79	2225618.29
1	517167.84	2225624.58

Система координат МСК-59, зона 2

Метод определения координат: Метод спутниковых геодезических измерений (определений)

средняя квадратическая погрешность положения характерных точек (Mt)- 0.10 м

Схема расположения границ публичного сервитута

Объект: Строительство СТП-63/10/0,4 кВ с трансформатором мощностью 40 кВА, ВЛ 10 кВ, ВЛ 0,4 кВ для электроснабжения производственной базы по адресу: 614065, Пермский край, г. Пермь, ул. Промышленная, дом №110а (4500058059); Новое строительство: установка ПУ на ВЛ 0,4 кВ для электроснабжения г.Пермь (4500067142)
Местоположение: Пермский край, г. Пермь, ул. Промышленная
Площадь земель или части земельного участка, кв.м.: 1048
Категория земель: Земли населенных пунктов
Вид разрешенного использования земельного участка: -
Цель использования: под объекты инженерного оборудования электроснабжения (Строительство СТП-63/10/0,4 кВ с трансформатором мощностью 40 кВА, ВЛ 10 кВ, ВЛ 0,4 кВ для электроснабжения производственной базы по адресу: 614065, Пермский край, г. Пермь, ул. Промышленная, дом №110а (4500058059); Новое строительство: установка ПУ на ВЛ 0,4 кВ для электроснабжения г.Пермь (4500067142))

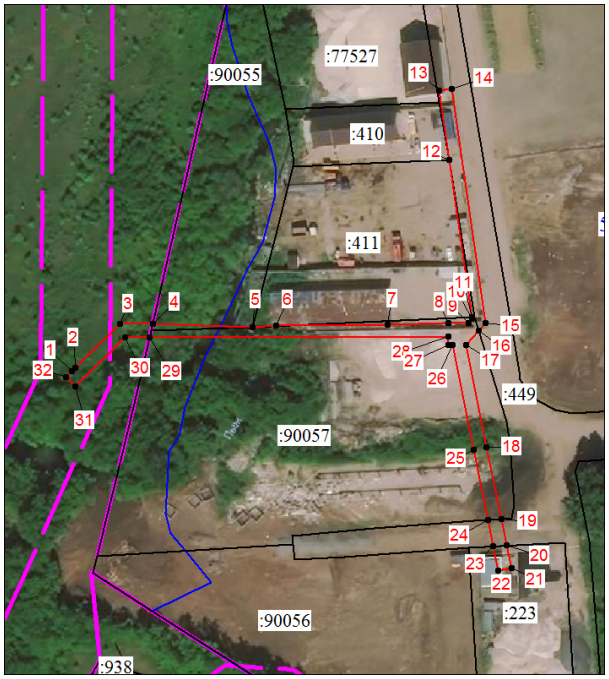

Масштаб 1:2000

Каталог координат (система координат МСК-59, зона 2)

Обозначение характерной точки границы	Координаты, м		Метод определения координат характерной точки	Mt, м
	X	Y		
1	510223,61	2224239,92	Геодезический	0,1
2	510224,58	2224240,72	Геодезический	0,1
3	510237,77	2224254,34	Геодезический	0,1
4	510237,72	2224264,35	Геодезический	0,1
5	510236,71	2224294,46	Геодезический	0,1
6	510237,00	2224301,36	Геодезический	0,1
7	510237,09	2224335,14	Геодезический	0,1
8	510237,64	2224353,33	Геодезический	0,1
9	510237,64	2224359,42	Геодезический	0,1
10	510238,88	2224360,43	Геодезический	0,1
11	510239,43	2224360,35	Геодезический	0,1
12	510286,49	2224353,92	Геодезический	0,1
13	510307,18	2224351,05	Геодезический	0,1
14	510307,73	2224355,02	Геодезический	0,1
15	510237,57	2224364,64	Геодезический	0,1
16	510235,27	2224362,56	Геодезический	0,1
17	510230,92	2224358,61	Геодезический	0,1
18	510200,38	2224364,51	Геодезический	0,1
19	510178,93	2224368,74	Геодезический	0,1
20	510170,89	2224370,32	Геодезический	0,1
21	510164,08	2224371,66	Геодезический	0,1
22	510163,31	2224367,73	Геодезический	0,1
23	510170,68	2224366,28	Геодезический	0,1
24	510178,71	2224364,70	Геодезический	0,1
25	510199,62	2224360,59	Геодезический	0,1
26	510230,92	2224354,50	Геодезический	0,1
27	510230,92	2224353,33	Геодезический	0,1
28	510233,59	2224353,33	Геодезический	0,1
29	510233,72	2224263,39	Геодезический	0,1
30	510233,76	2224255,95	Геодезический	0,1
31	510219,02	2224240,74	Геодезический	0,1
32	510221,89	2224237,95	Геодезический	0,1
1	510223,61	2224239,92	Геодезический	0,1

Условные обозначения

• 1	Обозначение характерной точки границы публичного сервитута
	Проектные границы публичного сервитута
:3887	Надписи кадастрового номера земельного участка
	Граница охранной зоны
	Граница кадастрового квартала
59:32:3980	Обозначение кадастрового квартала
	Существующая часть границы, имеющиеся в ЕГРН сведения о которой достаточны для определения ее местоположения

Описание границ смежных землепользователей

Описание границы (от точки до точки)	Смежный землепользователь (при наличии кадастровый номер ЗУ)	Площадь обременения, кв.м.
1-4, 29-1	неразграниченные земли	123
4-5	59:01:0000000:90055	29
5-11, 16-19, 24-29	59:01:0000000:90057	552
11-12	59:01:4716037:411	22
12-16, 19-20, 23-24	59:01:4716037:449	293
20-23	59:01:4716037:223	29
	Итого:	1048

Схема расположения границ публичного сервитута

Объект: КВЛ 110 ТЭЦ-9 – Заостровка ц.1,2
Местоположение: Пермский край, г. Пермь
Площадь земель или части земельного участка, кв.м.: 105022
Категория земель: Земли населенных пунктов
Вид разрешенного использования земельного участка: -
Цель использования: под объекты инженерного оборудования электроснабжения (КВЛ 110 ТЭЦ-9 – Заостровка ц.1,2)

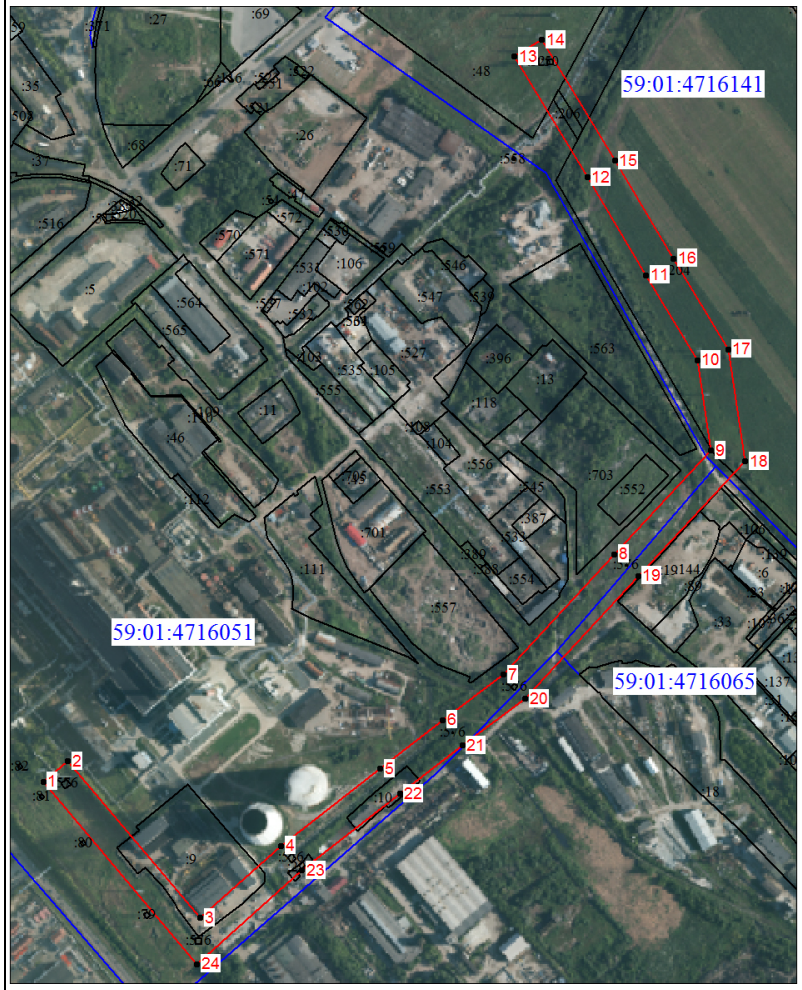

Масштаб 1:10000

Каталог координат (система координат МСК-59, зона 2)

Обозначение характерной точки границы	Координаты, м		Метод определения координат характерной точки	Mt, м
	X	Y		
1	508024,61	2226039,92	Геодезическикй	0,1
2	508055,85	2226077,67	Геодезическикй	0,1
3	507814,59	2226277,34	Геодезическикй	0,1
4	507924,61	2226402,20	Геодезическикй	0,1
5	508041,58	2226554,02	Геодезическикй	0,1
6	508115,59	2226650,43	Геодезическикй	0,1
7	508184,06	2226743,61	Геодезическикй	0,1
8	508367,27	2226914,52	Геодезическикй	0,1
9	508524,86	2227063,00	Геодезическикй	0,1
10	508663,65	2227043,42	Геодезическикй	0,1
11	508794,34	2226966,63	Геодезическикй	0,1
12	508944,48	2226878,19	Геодезическикй	0,1
13	509130,25	2226768,55	Геодезическикй	0,1
14	509155,16	2226810,75	Геодезическикй	0,1
15	508969,37	2226920,40	Геодезическикй	0,1
16	508819,19	2227008,87	Геодезическикй	0,1
17	508680,09	2227090,58	Геодезическикй	0,1
18	508508,39	2227114,81	Геодезическикй	0,1
19	508333,76	2226950,27	Геодезическикй	0,1
20	508147,29	2226776,32	Геодезическикй	0,1
21	508076,41	2226679,86	Геодезическикй	0,1
22	508002,74	2226583,88	Геодезическикй	0,1
23	507886,78	2226433,38	Геодезическикй	0,1
24	507744,41	2226271,82	Геодезическикй	0,1
1	508024,61	2226039,92	Геодезическикй	0,1

Условные обозначения

• 1	Обозначение характерной точки границы публичного сервитута
	Проектные границы публичного сервитута
:3887	Надписи кадастрового номера земельного участка
	Граница охранной зоны
	Граница кадастрового квартала
59:32:3980(	Обозначение кадастрового квартала
	Существующая часть границы, имеющиеся в ЕГРН сведения о которой достаточны для определения ее местоположения

Департамент земельных отношений администрации города Перми
в соответствии со статьей 39.18 Земельного кодекса Российской Федерации информирует о возможности предоставления земельных участков для индивидуального жилищного строительства*

№	Площадь земельного участка (кв.м)	Кадастровый номер земельного участка	Адрес или иное описание местоположения земельного участка
Индустриальный район			
1	1937	-	г. Пермь, Орджоникидзевский район, ул. Токарная

Заинтересованные лица имеют право подавать заявления о намерении участвовать в аукционе по продаже земельного участка или аукционе на право заключения договора аренды земельного участка.
Адрес места приема, даты начала и окончания приема заявлений:
г. Пермь, ул. Сибирская, 15, цокольный этаж,
с 17.01.2023 по 15.02.2023
Способы подачи заявлений:

1. посредством почтовой связи;
2. лично, в том числе через представителя, в департамент земельных отношений администрации города Перми (г. Пермь, ул. Сибирская, 15, понедельник, среда, пятница с 09:00 до 13:00, кроме нерабочих и праздничных дней);
3. в форме электронных документов с использованием информационно-телекоммуникационной сети «Интернет» e-mail: dzo@gorodperm.ru

* Схемы в полноцветном варианте опубликованы на официальном сайте муниципального образования город Пермь в информационно-телекоммуникационной сети Интернет в разделе «Документы/Официальный бюллетень».

СХЕМА
расположения земельного участка на кадастровом плане территории

Утверждена: _____

(наименование документа об утверждении, включая наименование органа государственной власти или

органа местного самоуправления, принявших решение об утверждении схемы или подписавших

соглашение о перераспределении земельных участков)

от _____ *г.* № _____

Площадь земельного участка: 1937 кв.м.
Кадастровый номер кадастрового квартала - 59:01:3812845
Система координат - МСК59

Обозначение характерных точек границ	*координаты, м*	
	X	*Y*
1	*2*	*3*
н1	526411,82	2239062,31
1	526414,45	2239096,30
2	526405,32	2239086,21
3	526382,19	2239089,68
4	526359,28	2239089,97
5	526335,62	2239089,60
6	526336,92	2239063,99
7	526338,46	2239064,20
8	526342,58	2239064,26
9	526382,37	2239064,83
н1	526411,82	2239062,31

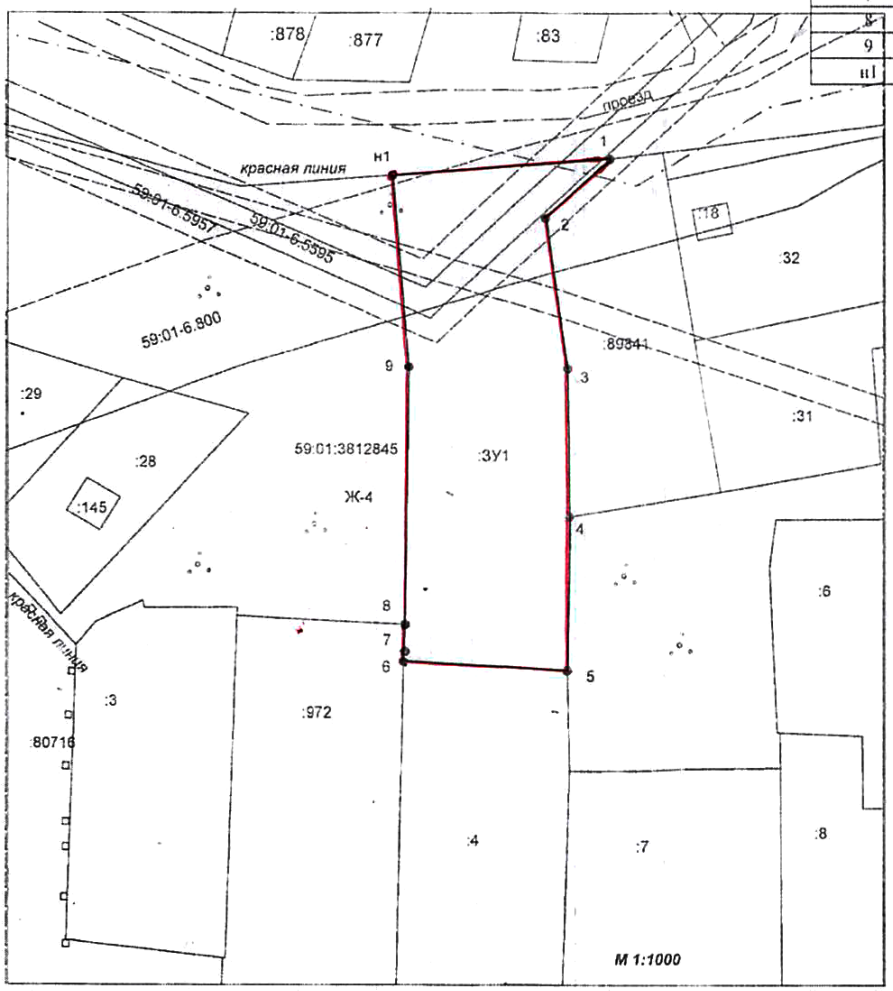

Условные обозначения:

_____ - вновь образованная часть границы, сведения о которой достаточны для определения ее местоположения

_____ - существующая часть границы, имеющиеся в ГКН сведения о которой достаточны для определения ее местоположения

:ЗУ1 - обозначение образуемого земельного участка

:28 - обозначение земельного участка, включенного в ГКУ

Ж-4 - обозначение территориальной зоны индивидуальной жилой застройки городского типа

_ _ _ _ - границы охранных зон

● - поворотная точка границы участка

___ . ___ . ____ - границы кадастрового квартала

59:01:3812845 - номер кадастрового квартала

СХЕМА
расположения земельного участка на кадастровом плане территории

Утверждена: _____

(наименование документа об утверждении, включая наименование органа государственной власти или

органа местного самоуправления, принявшего решение об утверждении схемы и их подписавших

соглашение о перераспределении земельных участков)

от _____ *г. №* _____

Площадь земельного участка: 1937 кв.м.
Кадастровый номер кадастрового квартала - 59:01:3812845
Система координат - МСК59

Обозначение характерных точек границ	координаты, м	
	X	Y
1	2	3
н1	526411,82	2239062,31
1	526414,45	2239096,30
2	526405,32	2239086,21
3	526382,19	2239089,68
4	526359,28	2239089,97
5	526335,62	2239089,60
6	526336,92	2239063,99
7	526338,46	2239064,20
8	526342,58	2239064,26
9	526382,37	2239064,83
н1	526411,82	2239062,31

Условные обозначения:

_____ - вновь образованная часть границы, сведения о которой достаточны для определения ее местоположения

_____ - существующая часть границы, имеющиеся в ГКН сведения о которой достаточны для определения ее местоположения

ЗУ1 - обозначение образуемого земельного участка

:28 - обозначение земельного участка, включенного в ГКУ

Ж-4 - обозначение территориальной зоны индивидуальной жилой застройки городского типа

_ _ _ _ _ _ _ - границы охранных зон

• - поворотная точка границы участка

_.._.._.._.._.._.._ - границы кадастрового квартала

59:01:3812845 - номер кадастрового квартала

СООБЩЕНИЕ
о возможном установлении публичного сервитута

Министерство по управлению имуществом и градостроительной деятельности Пермского края (далее – Министерство) в соответствии со статьей 39.42 Земельного кодекса Российской Федерации (далее – ЗК РФ) по ходатайству краевого государственного бюджетного учреждения «Управление автомобильных дорог и транспорта» Пермского края информирует о возможном установлении публичного сервитута сроком до 1 декабря 2025 г.:

Кадастровый номер	Адрес или местоположение земельного участка	Цель, для которой устанавливается публичный сервитут
- часть земельного участка 59:01:4219201:271; - часть земельного участка 59:01:4219201:272; - часть земельного участка 59:01:4219201:46; - часть земельного участка 59:01:4219192:438; - часть земельного участка 59:01:4219192:427; - часть земельного участка 59:01:4219192:109; - часть земельного участка 59:01:4219192:108; - часть земельного участка 59:01:4219192:431; - часть земельного участка 59:01:4219192:421; - часть земельного участка 59:01:4219192:423; - часть земельного участка 59:01:4219192:429; - часть земельного участка 59:01:4219192:425; - часть земельного участка 59:01:4219192:50; - часть земельного участка 59:01:4219192:107; - часть земельного участка 59:01:4219192:247; - часть земельного участка 59:01:4219192:411; - часть земельного участка 59:01:4219192:417; - часть земельного участка 59:01:4219192:413; - часть земельного участка 59:01:4219192:415; - часть земельного участка 59:01:4219192:409; - часть земельного участка 59:01:4219192:244; - часть земельного участка 59:01:4219201:278; - часть земельного участка 59:01:4219201:276; - часть земельного участка 59:01:4219201:47; - часть земельного участка 59:01:0000000:794; - часть земельного участка 59:01:4219141:31; - часть земельного участка 59:01:0000000:794; - часть земельного участка 59:01:4219192:407; - часть земельного участка 59:01:4219192:406; - часть земельного участка 59:01:4219192:405; - часть земельного участка 59:01:4219192:404; - часть земельного участка 59:01:4219192:403; - часть земельного участка 59:01:4219192:402; - часть земельного участка 59:01:4219192:433; - часть земельного участка 59:01:4219192:400; - часть земельного участка 59:01:4219192:14; - часть земельного участка 59:01:4219192:384; - часть земельного участка 59:01:4219192:18; - часть земельного участка 59:01:4219192:380; - часть земельного участка 59:01:4219192:382;	Пермский край, Пермский г.о., г. Пермь, Мотовилихинский район	Строительство линейных объектов инфраструктуры «Строительство автомобильной дороги «Переход ул. Старцева – пр. Октябрят – ул. Целинная». Этап 1. Участок ул. Уинская от ул. Юрша до ул. Грибоедова»

- часть земельного участка 59:01:4219192:378; - часть земельного участка 59:01:4219192:255; - часть земельного участка 59:01:4219192:111; - часть земельного участка 59:01:4219192:250.		

Реквизиты решений об утверждении документа территориального планирования, документации по планировке территории:

- Постановление Правительства Пермского края от 27 октября 2009 г. № 780-п «Об утверждении Схемы территориального планирования Пермского края»;

- Приказ Министерства по управлению имуществом и градостроительной деятельности Пермского края от 28 ноября 2022 г. № 31-02-1-4-1812 «Об утверждении документации по планировке территории для размещения линейного объекта регионального значения «Строительство автомобильной дороги «Переход ул. Старцева - пр. Октябрят - ул. Целинная». Этап 1. Участок ул. Уинская от ул. Юрша до ул. Грибоедова»;

- Распоряжение Правительства Пермского края от 23 декабря 2021 г. № 394-рп «Об изъятии земельных участков и объектов недвижимого имущества для государственных нужд Пермского края»;

- Распоряжение Правительства Пермского края от 20 апреля 2022 г. № 110-рп «О внесении изменений в приложение к распоряжению Правительства Пермского края от 23.12.2021 г. № 394-рп «Об изъятии земельных участков и объектов недвижимого имущества для государственных нужд Пермского края»;

- Распоряжение Правительства Пермского края от 3 августа 2022 г. № 266-рп «О внесении изменений в распоряжение Правительства Пермского края от 23 декабря 2021 г. № 394-рп «Об изъятии земельного участка и объектов недвижимого имущества для государственных нужд Пермского края»;

- Распоряжение Правительства Пермского края от 11 августа 2022 г. № 280-рп «Об изъятии земельных участков и объектов недвижимого имущества для государственных нужд Пермского края»;

- Распоряжение Правительства Пермского края от 5 октября 2022 г. № 359-рп «О внесении изменений в отдельные распоряжения Правительства Пермского края».

Заинтересованные лица могут ознакомиться с поступившими ходатайствами об установлении сервитутов и прилагаемыми к ним схемами границ публичного сервитута в Министерстве по адресу: г. Пермь, ул. Сибирская, 30 а, лит. А, каб. 104.

Правообладатели земельных участков, в отношении которых испрашивается публичный сервитут, если их права не зарегистрированы в Едином государственном реестре недвижимости, в течение 30 (тридцати дней) со дня опубликования сообщения, предусмотренного подпунктом 1 пункта 3 статьи 39.42 ЗК РФ, имеют право подать в Министерство по адресу: г. Пермь, ул. Сибирская, 30 а, лит. А, каб. 104, заявления об учете их прав (обременений прав) на земельные участки с приложением копий документов, подтверждающих эти права (обременения прав).

В заявлениях указывается способ связи с правообладателями земельных участков, в том числе их почтовый адрес и (или) адрес электронной почты. Правообладатели земельных участков, подавшие такие заявления по истечении указанного срока, несут риски невозможности обеспечения их прав в связи с отсутствием информации о таких лицах и их правах на земельные участки. Такие лица имеют право требовать от обладателя публичного сервитута плату за публичный сервитут не более чем за три года, предшествующие дню направления ими заявления об учете их прав (обременений прав).

Время приема заинтересованных лиц для ознакомления с поступившими ходатайствами об установлении публичного сервитута и подачи заявлений: в рабочие дни с понедельника по четверг с 9.00 до 18.00; в пятницу с 9.00 до 17.00 (перерыв с 13.00 до 13.48).

Данная информация размещена на официальном сайте Министерства https://migd.permkrai.ru/upravlenie-zemelnymi-resursami/publichnye-servituty/publichnye-servituty .

Схема расположения границ публичного сервитута

Цель использования земельного участка: для строительства линейных объектов инфраструктуры («Строительство автомобильной дороги «Переход ул. Старцева – пр. Октябрят – ул. Целинная». Этап 1.Участок ул. Уинская от ул. Юрша до ул. Грибоедова»), в соответствии с пунктом 1 части 5 статьи 4 Федерального закона от 31.07.2020 г.№ 254-ФЗ «Об особенностях регулирования отдельных отношений в целях реализации приоритетных проектов по модернизации и расширению инфраструктуры и о внесении изменений в отдельные законодательные акты Российской Федерации»

Кадастровые номера земельных участков, в пределах которых предполагается размещение объекта: 59:01:4219192:407, 59:01:4219192:406, 59:01:4219192:405, 59:01:4219192:404, 59:01:4219192:403, 59:01:4219192:402, 59:01:4219192:433, 59:01:4219192:400, 59:01:4219192:14, 59:01:4219192:384, 59:01:4219192:18, 59:01:4219192:380, 59:01:4219192:382, 59:01:4219192:378, 59:01:4219192:255, 59:01:4219192:111,59:01:4219192:250.

Площадь части земельного участка 59:01:4219192:407: 80 кв.м., площадь части земельного участка 59:01:4219192:406: 87 кв.м., площадь части земельного участка 59:01:4219192:405: 84 кв.м.,площадь части земельного участка 59:01:4219192:404: 65 кв.м., площадь части земельного участка 59:01:4219192:403: 69 кв.м., площадь части земельного участка 59:01:4219192:402: 67 кв.м., площадь части земельного участка 59:01:4219192:433: 88 кв.м., площадь части земельного участка 59:01:4219192:400: 55 кв.м., площадь части земельного участка 59:01:4219192:14: 60 кв.м., площадь части земельного участка 59:01:4219192:384: 72 кв.м., площадь части земельного участка 59:01:4219192:18: 73 кв.м., площадь части земельного участка 59:01:4219192:380: 74 кв.м., площадь части земельного участка 59:01:4219192:382: 70 кв.м., площадь части земельного участка 59:01:4219192:378: 77 кв.м., площадь части земельного участка 59:01:4219192:255: 74 кв.м., площадь части земельного участка 59:01:4219192:111: 79 кв.м., площадь части земельного участка 59:01:4219192:250: 83 кв.м.

Категория земель: земли населенных пунктов

Масштаб 1:1000

№	X	Y
1	517465,84	2236448,95
2	517459,64	2236448,94
3	517459,63	2236447,29
4	517453,95	2236447,35
5	517453,56	2236441,43
6	517465,07	2236441,12
7	517479,01	2236440,75
8	517491,96	2236440,40
9	517501,57	2236440,15
10	517511,60	2236439,88
11	517521,04	2236439,63
12	517533,16	2236439,31
13	517540,65	2236439,11
14	517548,74	2236438,90
15	517558,00	2236438,65
16	517567,25	2236438,40
17	517576,36	2236438,15
18	517584,98	2236437,92
19	517594,21	2236437,68
20	517602,84	2236437,45
21	517611,99	2236437,21
22	517621,38	2236436,96
23	517621,98	2236445,88
24	517612,61	2236445,96
25	517603,54	2236446,04
26	517594,92	2236446,12
27	517585,66	2236446,19
28	517577,11	2236446,27
29	517567,92	2236446,35
30	517558,73	2236446,42
31	517549,34	2236446,50
32	517541,42	2236446,57
33	517533,92	2236446,63
34	517521,74	2236446,74
35	517512,16	2236446,82
36	517502,19	2236446,90
37	517492,40	2236446,99
38	517479,51	2236447,10
39	517465,67	2236447,21

Условные обозначения:

- граница публичного сервитута
- граница земельного участка
- граница кадастрового квартала
- :40 - кадастровый номер земельного участка
- 59:01:1713017 - номер кадастрового квартала

Схема расположения границ публичного сервитута

Цель использования земельного участка: для строительства линейных объектов инфраструктуры («Строительство автомобильной дороги «Переход ул. Старцева – пр. Октябрят – ул. Целинная». Этап 1.Участок ул. Уинская от ул. Юрша до ул. Грибоедова»), в соответствии с пунктом 1 части 5 статьи 4 Федерального закона от 31.07.2020 г.№ 254-ФЗ «Об особенностях регулирования отдельных отношений в целях реализации приоритетных проектов по модернизации и расширению инфраструктуры и о внесении изменений в отдельные законодательные акты Российской Федерации»
Кадастровые номера земельных участков, в пределах которых предполагается размещение объекта: 59:01:4219201:271, 59:01:4219201:272
Адрес расположения участка 59:01:4219201:271, в пределах которого предполагается размещение объекта: Пермский край, г.о. Пермский, г. Пермь, ул. Уинская
Площадь части земельного участка 59:01:4219201:271: 35 кв.м.
Адрес расположения участка 59:01:4219201:272, в пределах которого предполагается размещение объекта: Пермский край, г.о. Пермский, г. Пермь, ул. Уинская
Площадь части земельного участка 59:01:4219201:272: 522 кв.м.
Категория земель: земли населенных пунктов

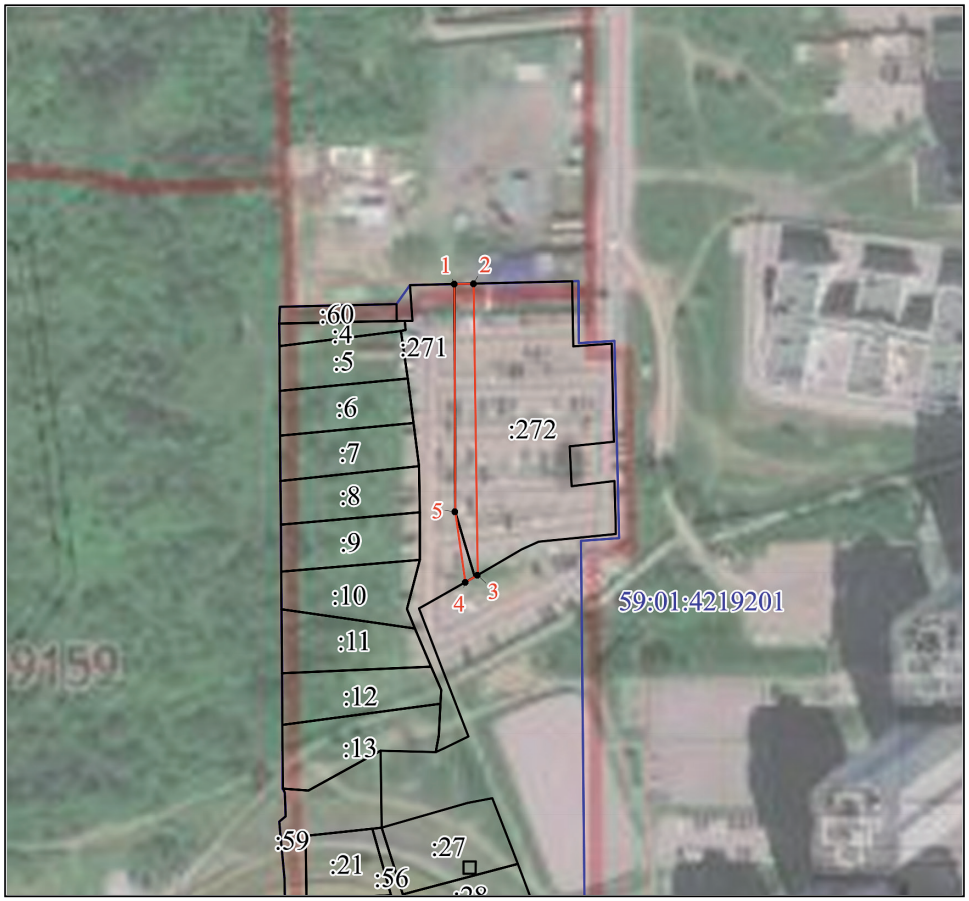

Масштаб 1:2000

№	X	Y
1	517452,10	2236441,43
2	517452,18	2236447,37
3	517362,18	2236448,42
4	517360,02	2236444,55
5	517381,81	2236441,47

Условные обозначения:
- граница публичного сервитута
- граница земельного участка
- граница кадастрового квартала
:40 - кадастровый номер земельного участка
59:01:1713017 - номер кадастрового квартала

Схема расположения границ публичного сервитута

Цель использования земельного участка: для строительства линейных объектов инфраструктуры («Строительство автомобильной дороги «Переход ул. Старцева – пр. Октябрят – ул. Целинная». Этап 1.Участок ул. Уинская от ул. Юрша до ул. Грибоедова»), в соответствии с пунктом 1 части 5 статьи 4 Федерального закона от 31.07.2020 г.№ 254-ФЗ «Об особенностях регулирования отдельных отношений в целях реализации приоритетных проектов по модернизации и расширению инфраструктуры и о внесении изменений в отдельные законодательные акты Российской Федерации»

Кадастровый номер земельного участка, в пределах которого предполагается размещение объекта: 59:01:4219201:46

Адрес расположения участка 59:01:4219201:46, в пределах которого предполагается размещение объекта: край Пермский, г. Пермь, р-н Мотовилихинский, ул. Уинская, 29а, садовый земельный участок №37

Площадь части земельного участка 59:01:4219201:46 : 23 кв.м.

Категория земель: земли населенных пунктов

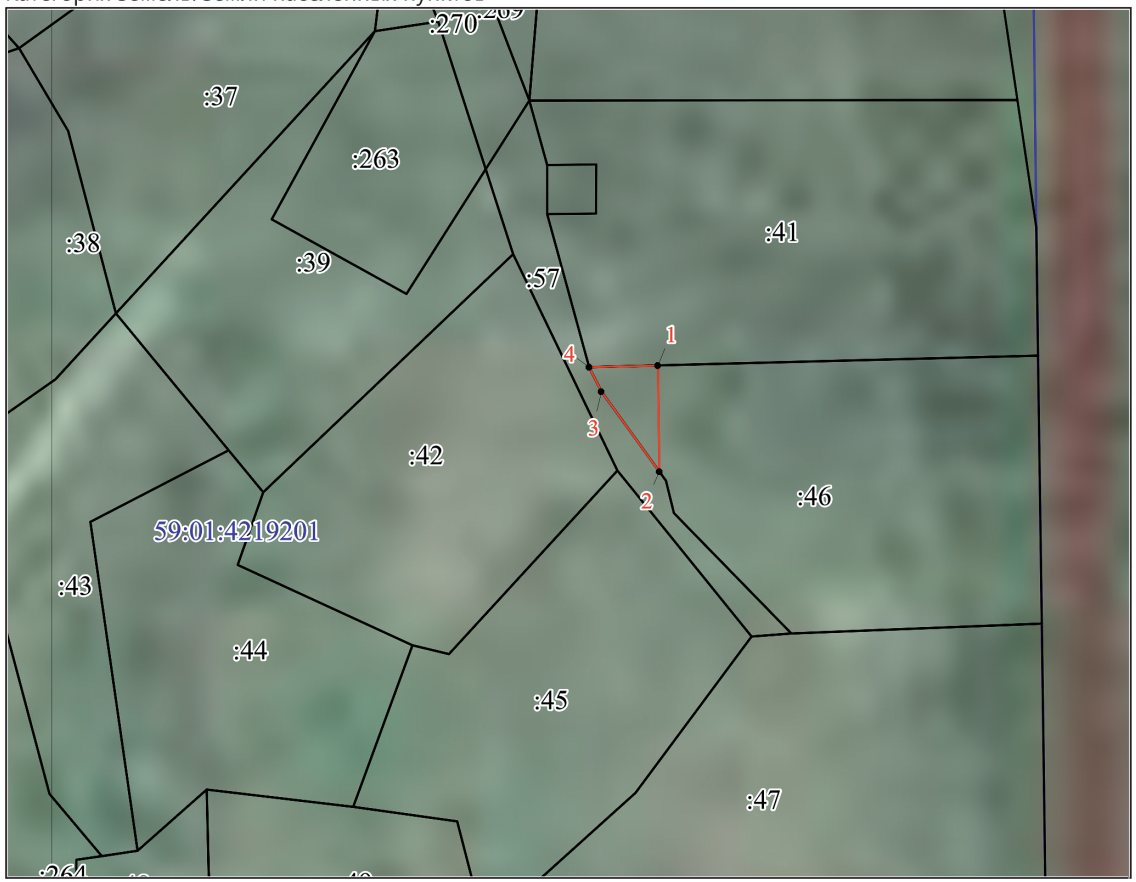

Масштаб 1:500

№	X	Y
1	517066,06	2236453,54
2	517057,84	2236453,62
3	517064,08	2236449,15
4	517065,98	2236448,19

Условные обозначения:

- граница публичного сервитута
- граница земельного участка
- граница кадастрового квартала

:40 - кадастровый номер земельного участка

59:01:1713017 - номер кадастрового квартала

Схема расположения границ публичного сервитута

Цель использования земельного участка: для строительства линейных объектов инфраструктуры («Строительство автомобильной дороги «Переход ул. Старцева – пр. Октябрят – ул. Целинная». Этап 1.Участок ул. Уинская от ул. Юрша до ул. Грибоедова»), в соответствии с пунктом 1 части 5 статьи 4 Федерального закона от 31.07.2020 г.№ 254-ФЗ «Об особенностях регулирования отдельных отношений в целях реализации приоритетных проектов по модернизации и расширению инфраструктуры и о внесении изменений в отдельные законодательные акты Российской Федерации»
Кадастровые номера земельных участков, в пределах которых предполагается размещение объекта: 59:01:4219192:438, 59:01:4219192:427, 59:01:4219192:109, 59:01:4219192:108, 59:01:4219192:431, 559:01:4219192:421, 59:01:4219192:423, 59:01:4219192:429, 59:01:4219192:425, 59:01:4219192:50, 59:01:4219192:107, 59:01:4219192:247, 59:01:4219192:411, 59:01:4219192:417, 59:01:4219192:413
Площадь части земельного участка 59:01:4219192:438: 52 кв.м., площадь части земельного участка 59:01:4219192:427: 68 кв.м., площадь части земельного участка 59:01:4219192:109 : 81 кв.м., площадь части земельного участка 59:01:4219192:108: 43 кв.м., площадь части земельного участка 59:01:4219192:431: 132 кв.м., площадь части земельного участка 59:01:4219192:421: 133 кв.м., площадь части земельного участка 59:01:4219192:423: 114 кв.м., площадь части земельного участка 59:01:4219192:429: 130 кв.м., площадь части земельного участка 59:01:4219192:425: 112 кв.м., площадь части земельного участка 59:01:4219192:50: 125 кв.м., площадь части земельного участка 59:01:4219192:107: 120 кв.м., площадь части земельного участка 59:01:4219192:247: 109 кв.м., площадь части земельного участка 59:01:4219192:411: 101 кв.м., площадь части земельного участка 59:01:4219192:417: 86 кв.м., площадь части земельного участка 59:01:4219192:413: 91 кв.м.
Категория земель: земли населенных пунктов

Масштаб 1:1000

№	X	Y
1	517621,60	2236440,31
2	517630,14	2236439,22
3	517639,73	2236438,00
4	517639,60	2236435,50
5	517647,03	2236434,56
6	517647,56	2236441,44
7	517657,68	2236441,32
8	517657,11	2236433,27
9	517665,09	2236432,26
10	517667,27	2236432,17
11	517677,13	2236431,73
12	517685,29	2236431,37
13	517694,55	2236430,97
14	517702,27	2236430,63
15	517711,10	2236431,06
16	517720,06	2236431,50
17	517728,40	2236432,31
18	517736,99	2236433,31
19	517744,88	2236434,24
20	517752,32	2236435,11
21	517754,42	2236435,21
22	517754,89	2236444,58
23	517745,78	2236444,67
24	517737,82	2236444,75
25	517729,36	2236444,84
26	517720,93	2236444,93
27	517712,23	2236445,02
28	517703,44	2236445,12
29	517695,58	2236445,19
30	517678,12	2236445,38
31	517657,98	2236445,58
32	517647,88	2236445,66
33	517640,10	2236445,73
34	517630,56	2236445,81
35	517621,98	2236445,88

Условные обозначения:
- граница публичного сервитута
- граница земельного участка
- граница кадастрового квартала
:40 - кадастровый номер земельного участка
59:01:1713017 - номер кадастрового квартала

Раздел 4

Схема расположения границ публичного сервитута

Цель использования земельного участка: для строительства линейных объектов инфраструктуры («Строительство автомобильной дороги «Переход ул. Старцева – пр. Октябрят – ул. Целинная». Этап 1.Участок ул. Уинская от ул. Юрша до ул. Грибоедова»), в соответствии с пунктом 1 части 5 статьи 4 Федерального закона от 31.07.2020 г.№ 254-ФЗ «Об особенностях регулирования отдельных отношений в целях реализации приоритетных проектов по модернизации и расширению инфраструктуры и о внесении изменений в отдельные законодательные акты Российской Федерации»
Кадастровый номер земельного участка, в пределах которого предполагается размещение объекта: 59:01:0000000:794.
Адрес расположения участка, в пределах которого предполагается размещение объекта: край Пермский, г. Пермь, р-н Мотовилихинский, северо-западнее поселка Архиерейка, участок №31.
Площадь части земельного участка: 545 кв.м.
Категория земель: Земли населенных пунктов

№	Нов. X	Нов. Y
1	516933,51	2236461,58
2	516901,70	2236454,01
3	516904,94	2236440,39
4	516920,45	2236438,99
5	516921,29	2236435,82
6	516922,83	2236436,19
7	516928,58	2236437,57
8	516929,30	2236437,75
9	516929,60	2236436,50
10	516930,94	2236430,78
11	516931,44	2236434,55
12	516932,43	2236441,98
13	516933,47	2236449,86
14	516912,71	2236454,66
15	516910,23	2236454,00
16	516906,69	2236453,05
17	516904,83	2236452,55
18	516905,10	2236451,65
19	516907,38	2236444,14
20	516914,97	2236446,24
21	516913,87	2236450,33
22	516930,69	2236428,92
23	516929,79	2236428,70
24	516923,39	2236427,15
25	516924,41	2236422,97
26	516929,93	2236423,14

Масштаб 1:1000

Условные обозначения

- Проектная граница публичного сервитута
- Характерная точка границы, сведения о которой позволяют однозначно определить ее положение на местности
- 1 - Обозначение новой характерной точки
- Существующая часть границы, имеющиеся в ЕГРН сведения о которой достаточны для определения ее местоположения
- Граница кадастрового квартала
- 59:01:4410536 - Номер кадастрового квартала

Подпись _____ Дата "_____" _____ _____г.

Место для оттиска печати (при наличии) лица, составившего описание местоположения границ объекта

Раздел 4

Схема расположения границ публичного сервитута

Цель использования земельного участка: для строительства линейных объектов инфраструктуры («Строительство автомобильной дороги «Переход ул. Старцева – пр. Октябрят – ул. Целинная». Этап 1.Участок ул. Уинская от ул. Юрша до ул. Грибоедова»), в соответствии с пунктом 1 части 5 статьи 4 Федерального закона от 31.07.2020 г.№ 254-ФЗ «Об особенностях регулирования отдельных отношений в целях реализации приоритетных проектов по модернизации и расширению инфраструктуры и о внесении изменений в отдельные законодательные акты Российской Федерации»
Кадастровый номер земельного участка, в пределах которого предполагается размещение объекта: 59:01:4219192:244.
Адрес расположения участка, в пределах которого предполагается размещение объекта: Пермский край, Пермь г, Мотовилихинский район, Жуковского ул, 37, садоводческий кооператив №1 "Костарева", участок № 65.
Площадь части земельного участка: 80 кв.м.
Категория земель: Земли населенных пунктов.

Каталог координат, м
Система координат МСК-59

№	Нов. X	Нов. Y
1	517770,98	2236436,05
2	517772,33	2236436,12
3	517780,72	2236437,98
4	517781,09	2236446,81
5	517773,78	2236444,38
6	517771,56	2236444,40

Масштаб 1:1000

Условные обозначения

- Проектная граница публичного сервитута
- Характерная точка границы, сведения о которой позволяют однозначно определить ее положение на местности
- 1 - Обозначение новой характерной точки
- Существующая часть границы, имеющиеся в ЕГРН сведения о которой достаточны для определения ее местоположения
- Граница кадастрового квартала
- 59:01:4410536 - Номер кадастрового квартала

Подпись _____ Дата "_____" _____ _____г.

Место для оттиска печати (при наличии) лица, составившего описание местоположения границ объекта

Раздел 4

Схема расположения границ публичного сервитута

Цель использования земельного участка: для строительства линейных объектов инфраструктуры («Строительство автомобильной дороги «Переход ул. Старцева – пр. Октябрят – ул. Целинная». Этап 1.Участок ул. Уинская от ул. Юрша до ул. Грибоедова»), в соответствии с пунктом 1 части 5 статьи 4 Федерального закона от 31.07.2020 г.№ 254-ФЗ «Об особенностях регулирования отдельных отношений в целях реализации приоритетных проектов по модернизации и расширению инфраструктуры и о внесении изменений в отдельные законодательные акты Российской Федерации»
Кадастровый номер земельного участка, в пределах которого предполагается размещение объекта: 59:01:4219141:31.
Адрес расположения участка, в пределах которого предполагается размещение объекта: Пермский край, г. Пермь, Мотовилихинский р-н, коллективный сад №10 при заводе Ленина, по р. Ива.
Площадь части земельного участка: 55 кв.м.
Категория земель: Земли населенных пунктов.

Каталог координат, м
Система координат МСК-59

№	Нов. X	Нов. Y
1	517919,97	2236332,67
2	517921,68	2236333,70
3	517921,03	2236344,01
4	517912,87	2236344,09

Масштаб 1:1000

Условные обозначения

- Проектная граница публичного сервитута
- Характерная точка границы, сведения о которой позволяют однозначно определить ее положение на местности
1 - Обозначение новой характерной точки
- Существующая часть границы, имеющиеся в ЕГРН сведения о которой достаточны для определения ее местоположения
- Граница кадастрового квартала
59:01:4410536 - Номер кадастрового квартала

Подпись _____ Дата "_____" _____ _____г.

Место для оттиска печати (при наличии) лица, составившего описание местоположения границ объекта

Раздел 4

Схема расположения границ публичного сервитута

Цель использования земельного участка: для строительства линейных объектов инфраструктуры («Строительство автомобильной дороги «Переход ул. Старцева – пр. Октябрят – ул. Целинная». Этап 1.Участок ул. Уинская от ул. Юрша до ул. Грибоедова»), в соответствии с пунктом 1 части 5 статьи 4 Федерального закона от 31.07.2020 г.№ 254-ФЗ «Об особенностях регулирования отдельных отношений в целях реализации приоритетных проектов по модернизации и расширению инфраструктуры и о внесении изменений в отдельные законодательные акты Российской Федерации»

Кадастровый номер земельного участка, в пределах которого предполагается размещение объекта: 59:01:0000000:794.

Адрес расположения участка, в пределах которого предполагается размещение объекта: край Пермский, г. Пермь, р-н Мотовилихинский, северо-западнее поселка Архиерейка, участок №31.

Площадь части земельного участка: 903 кв.м.

Категория земель: Земли населенных пунктов

Каталог координат, м
Система координат МСК-59

№	Нов. X	Нов. Y
1	516923,59	2236426,33
2	516923,39	2236427,15
3	516922,01	2236432,84
4	516921,29	2236435,82
5	516920,45	2236438,99
6	516904,94	2236440,39
7	516901,69	2236454,01
8	516933,51	2236461,58
9	516933,56	2236478,89
10	516899,13	2236469,84
11	516903,73	2236421,60

Масштаб 1:1000

Условные обозначения

- • - Характерная точка границы, сведения о которой позволяют однозначно определить ее положение на местности
- 1 - Обозначение новой характерной точки
- ——— - Существующая часть границы, имеющиеся в ЕГРН сведения о которой достаточны для определения ее местоположения
- ——— - Граница кадастрового квартала
- 59:01:4410536 - Номер кадастрового квартала
- :266 (1) - Номер исходного контура

Подпись _____ Дата "_____" _____ _____г.

Место для оттиска печати (при наличии) лица, составившего описание местоположения границ объекта

Раздел 4

Схема расположения границ публичного сервитута

Каталог координат, м
Система координат МСК-59

Цель использования земельного участка: для строительства линейных объектов инфраструктуры («Строительство автомобильной дороги «Переход ул. Старцева – пр. Октябрят – ул. Целинная». Этап 1.Участок ул. Уинская от ул. Юрша до ул. Грибоедова»), в соответствии с пунктом 1 части 5 статьи 4 Федерального закона от 31.07.2020 г.№ 254-ФЗ «Об особенностях регулирования отдельных отношений в целях реализации приоритетных проектов по модернизации и расширению инфраструктуры и о внесении изменений в отдельные законодательные акты Российской Федерации»
Кадастровый номер земельного участка, в пределах которого предполагается размещение объекта:59:01:4219201:47.
Адрес расположения участка, в пределах которого предполагается размещение объекта: край Пермский, г. Пермь, р-н Мотовилихинский, ул. Уинская, 29а, садовый земельный участок №47
Площадь части земельного участка: 90 кв.м.
Категория земель: Земли населенных пунктов

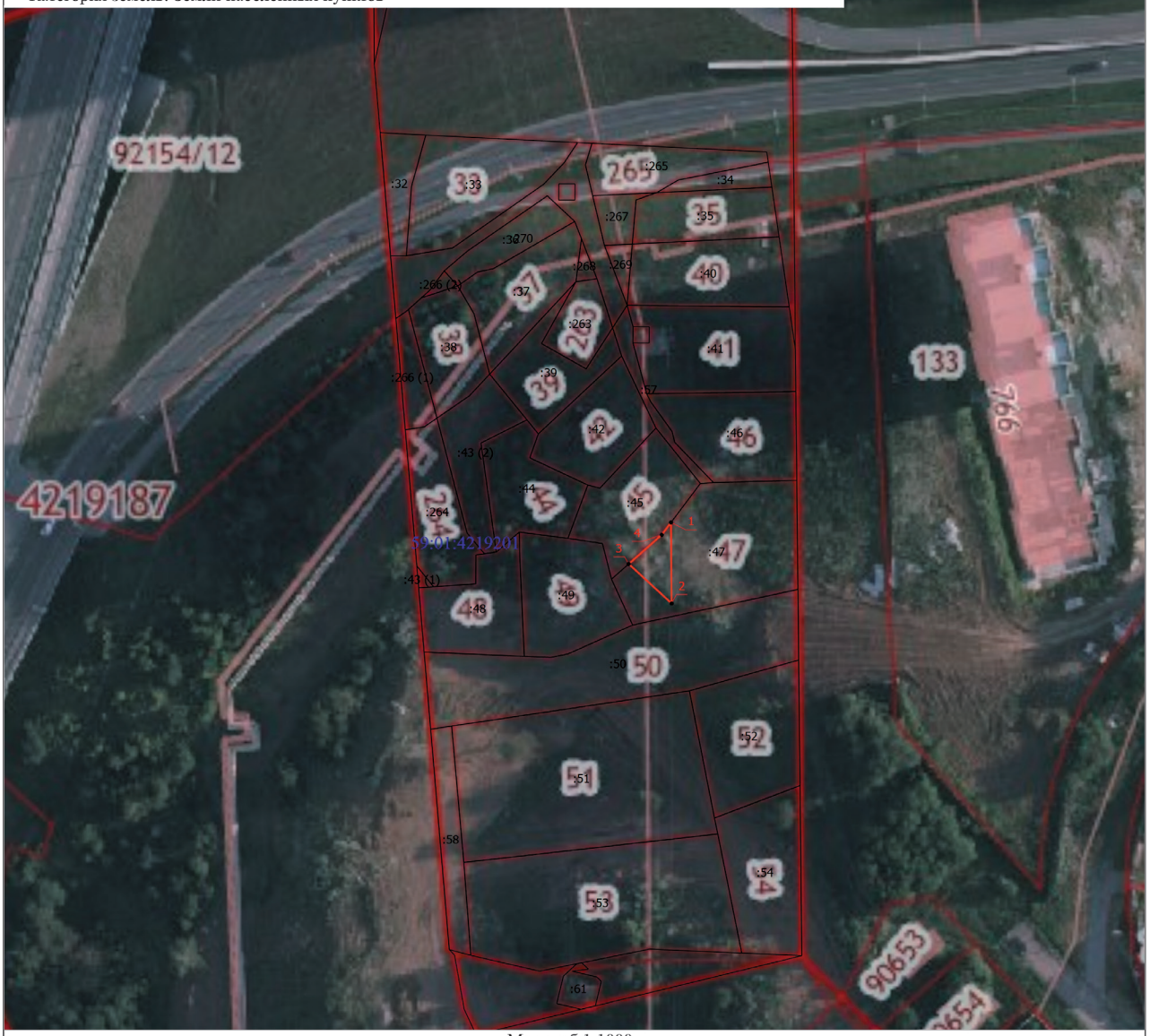

Масштаб 1:1000

Условные обозначения

- Проектная граница публичного сервитута
- Характерная точка границы, сведения о которой позволяют однозначно определить ее положение на местности
1 - Обозначение новой характерной точки
- Существующая часть границы, имеющиеся в ЕГРН сведения о которой достаточны для определения ее местоположения
- Граница кадастрового квартала
59:01:4410536 - Номер кадастрового квартала

Подпись _____ Дата "_____" _____ _____г.

Место для оттиска печати (при наличии) лица, составившего описание местоположения границ объекта

Раздел 4

Схема расположения границ публичного сервитута

Цель использования земельного участка: для строительства линейных объектов инфраструктуры («Строительство автомобильной дороги «Переход ул. Старцева – пр. Октябрят – ул. Целинная». Этап 1.Участок ул. Уинская от ул. Юрша до ул. Грибоедова»), в соответствии с пунктом 1 части 5 статьи 4 Федерального закона от 31.07.2020 г.№ 254-ФЗ «Об особенностях регулирования отдельных отношений в целях реализации приоритетных проектов по модернизации и расширению инфраструктуры и о внесении изменений в отдельные законодательные акты Российской Федерации»

Кадастровый номер земельного участка, в пределах которого предполагается размещение объекта: 59:01:4219192:415.

Адрес расположения участка, в пределах которого предполагается размещение объекта: Пермский край, г. Пермь, Мотовилихинский район

Площадь части земельного участка: 74 кв.м.

Категория земель: Земли населенных пунктов.

Каталог координат, м
Система координат МСК-59

№	Нов. X	Нов. Y
1	517762,63	2236435,63
2	517763,05	2236444,49
3	517754,89	2236444,57
4	517754,42	2236435,22

Масштаб 1:1000

Условные обозначения

- Проектная граница публичного сервитута
- Характерная точка границы, сведения о которой позволяют однозначно определить ее положение на местности
- 1 - Обозначение новой характерной точки
- Существующая часть границы, имеющиеся в ЕГРН сведения о которой достаточны для определения ее местоположения
- Граница кадастрового квартала
- 59:01:4410536 - Номер кадастрового квартала

Подпись _____ Дата "_____" _____ _____г.

Место для оттиска печати (при наличии) лица, составившего описание местоположения границ объекта

Раздел 4

Схема расположения границ публичного сервитута

Цель использования земельного участка: для строительства линейных объектов инфраструктуры («Строительство автомобильной дороги «Переход ул. Старцева – пр. Октябрят – ул. Целинная». Этап 1.Участок ул. Уинская от ул. Юрша до ул. Грибоедова»), в соответствии с пунктом 1 части 5 статьи 4 Федерального закона от 31.07.2020 г.№ 254-ФЗ «Об особенностях регулирования отдельных отношений в целях реализации приоритетных проектов по модернизации и расширению инфраструктуры и о внесении изменений в отдельные законодательные акты Российской Федерации»

Кадастровый номер земельного участка, в пределах которого предполагается размещение объекта: 59:01:4219192:409.

Адрес расположения участка, в пределах которого предполагается размещение объекта: Пермский край, Пермь г, Мотовилихинский район

Площадь части земельного участка: 72 кв.м.

Категория земель: Земли населенных пунктов.

Каталог координат, м
Система координат МСК-59

№	Нов. X	Нов. Y
1	517770,98	2236436,05
2	517771,56	2236444,40
3	517763,05	2236444,49
4	517762,63	2236435,63

Масштаб 1:1000

Условные обозначения

- Проектная граница публичного сервитута
- Характерная точка границы, сведения о которой позволяют однозначно определить ее положение на местности
- 1 - Обозначение новой характерной точки
- Существующая часть границы, имеющиеся в ЕГРН сведения о которой достаточны для определения ее местоположения
- Граница кадастрового квартала
- 59:01:4410536 - Номер кадастрового квартала

Подпись _____ Дата "_____" _____ _____г.

Место для оттиска печати (при наличии) лица, составившего описание местоположения границ объекта

Раздел 4

Схема расположения границ публичного сервитута

Цель использования земельного участка: для строительства линейных объектов инфраструктуры («Строительство автомобильной дороги «Переход ул. Старцева – пр. Октябрят – ул. Целинная». Этап 1.Участок ул. Уинская от ул. Юрша до ул. Грибоедова»), в соответствии с пунктом 1 части 5 статьи 4 Федерального закона от 31.07.2020 г.№ 254-ФЗ «Об особенностях регулирования отдельных отношений в целях реализации приоритетных проектов по модернизации и расширению инфраструктуры и о внесении изменений в отдельные законодательные акты Российской Федерации»

Кадастровый номер земельного участка, в пределах которого предполагается размещение объекта:59:01:4219201:278.

Адрес расположения участка, в пределах которого предполагается размещение объекта: Пермский край, г.о. Пермский, г. Пермь, Мотовилихинский район, ул. Уинская, 29а, садовый земельный участок №45

Площадь части земельного участка: 329 кв.м.

Категория земель: Земли населенных пунктов

Каталог координат, м
Система координат МСК-59

№	Нов. X	Нов. Y
1	517066,17	2236433,09
2	517074,81	2236442,33
3	517057,96	2236450,36
4	517043,90	2236437,24
5	517044,63	2236434,42
6	517045,13	2236433,36

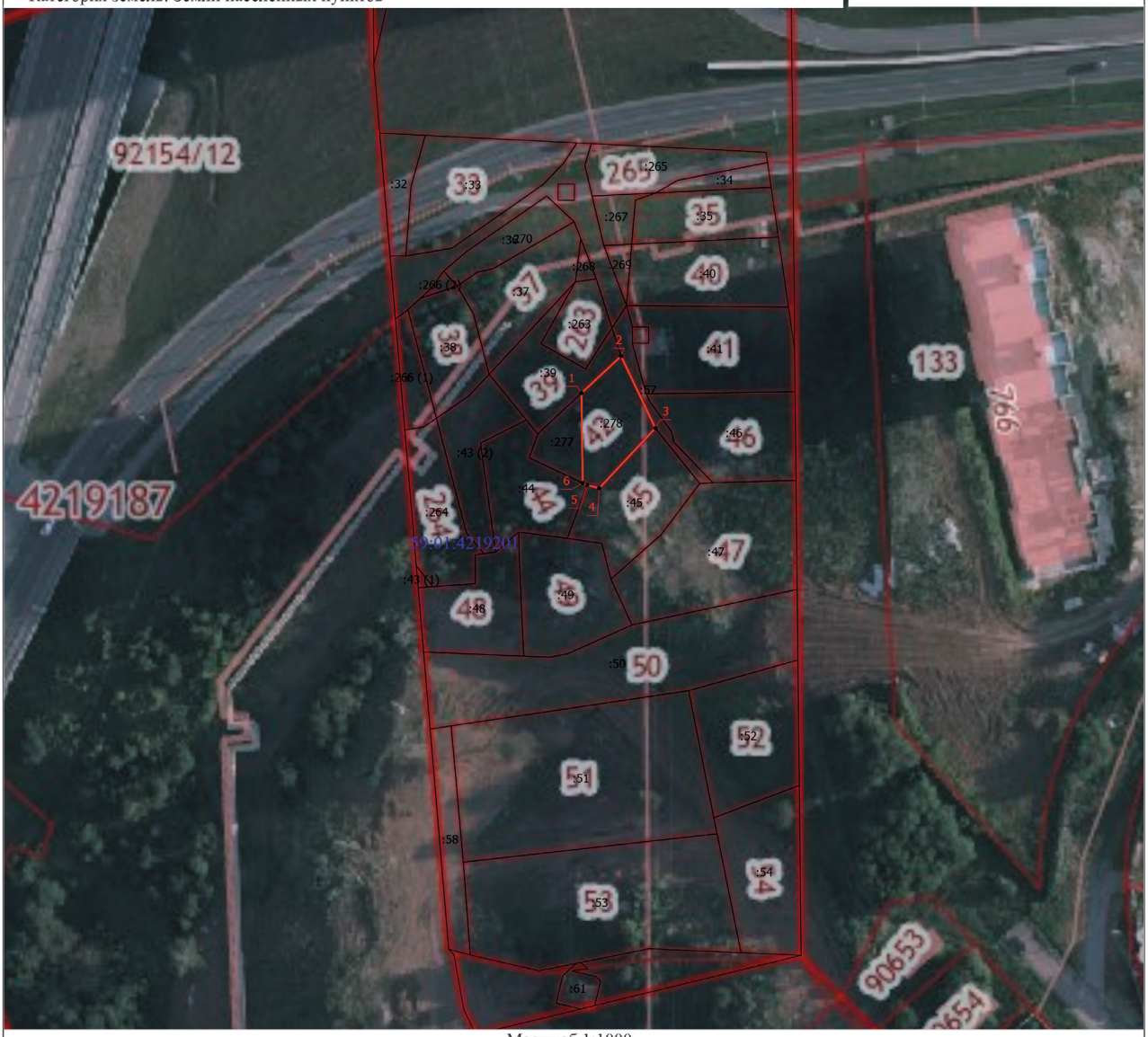

Масштаб 1:1000

Условные обозначения

- Проектная граница публичного сервитута
- Характерная точка границы, сведения о которой позволяют однозначно определить ее положение на местности
- 1 - Обозначение новой характерной точки
- Существующая часть границы, имеющиеся в ЕГРН сведения о которой достаточны для определения ее местоположения
- Граница кадастрового квартала
- 59:01:4410536 - Номер кадастрового квартала

Подпись _____ Дата "_____" _____ _____г.

Место для оттиска печати (при наличии) лица, составившего описание местоположения границ объекта

Раздел 4

Схема расположения границ публичного сервитута

Цель использования земельного участка: для строительства линейных объектов инфраструктуры («Строительство автомобильной дороги «Переход ул. Старцева – пр. Октябрят – ул. Целинная». Этап 1.Участок ул. Уинская от ул. Юрша до ул. Грибоедова»), в соответствии с пунктом 1 части 5 статьи 4 Федерального закона от 31.07.2020 г.№ 254-ФЗ «Об особенностях регулирования отдельных отношений в целях реализации приоритетных проектов по модернизации и расширению инфраструктуры и о внесении изменений в отдельные законодательные акты Российской Федерации»
Кадастровый номер земельного участка, в пределах которого предполагается размещение объекта:59:01:4219201:276.
Адрес расположения участка, в пределах которого предполагается размещение объекта: Пермский край, г.о. Пермский, г. Пермь, Мотовилихинский район, ул. Уинская 29а, з/у №46
Площадь части земельного участка: 399 кв.м.
Категория земель: Земли населенных пунктов

Каталог координат, м
Система координат МСК-59

№	Нов. X	Нов. Y
1	517057,96	2236450,36
2	517053,83	2236453,67
3	517035,89	2236453,87
4	517033,00	2236451,70
5	517026,18	2236443,99
6	517035,86	2236433,48
7	517041,90	2236433,40
8	517044,63	2236434,42
9	517043,90	2236437,24

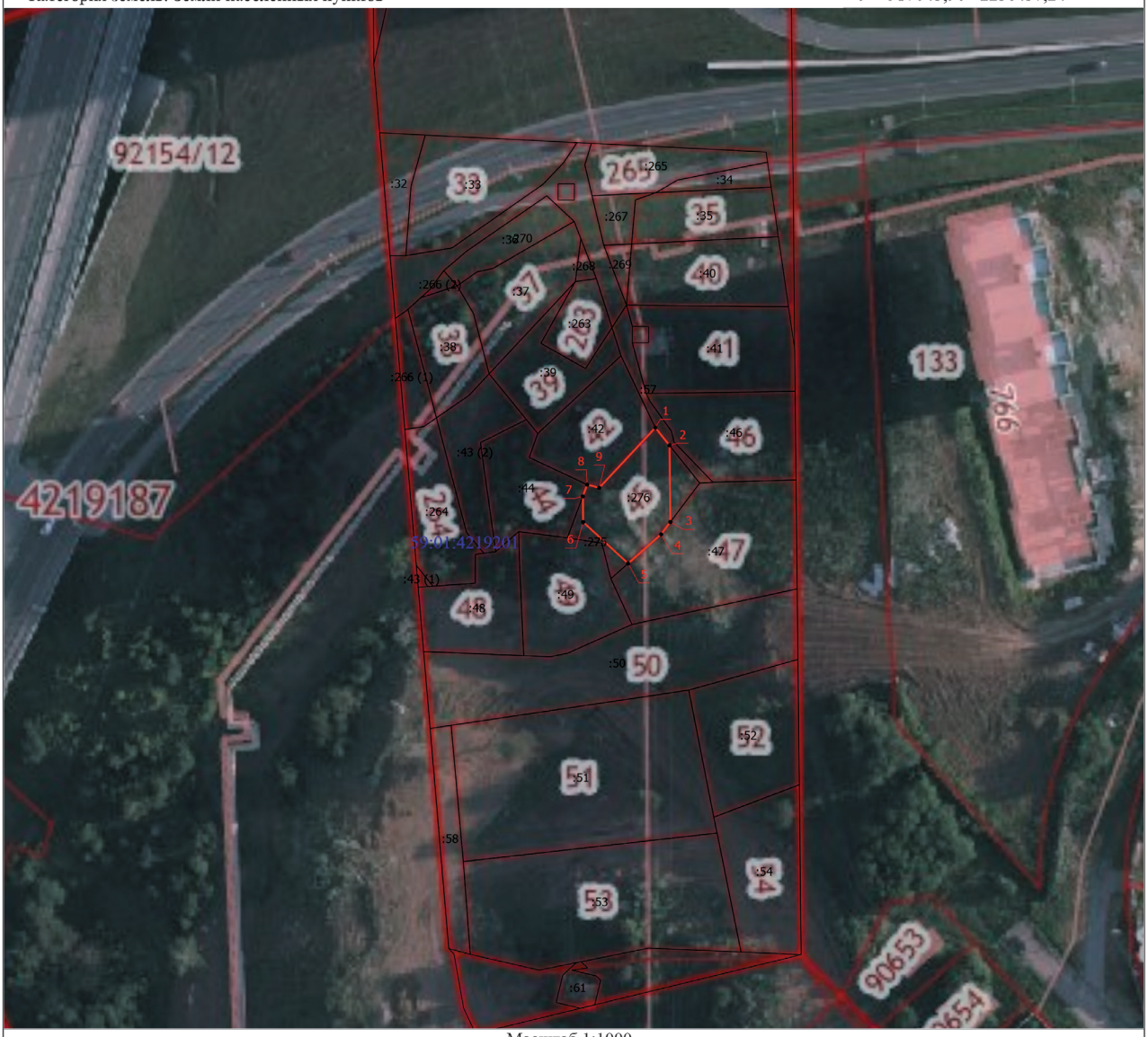

Масштаб 1:1000

Условные обозначения

- Проектная граница публичного сервитута
- Характерная точка границы, сведения о которой позволяют однозначно определить ее положение на местности
- 1 - Обозначение новой характерной точки
- Существующая часть границы, имеющиеся в ЕГРН сведения о которой достаточны для определения ее местоположения
- Граница кадастрового квартала
- 59:01:4410536 - Номер кадастрового квартала

Подпись _____ Дата "_____" _____ _____г.

Место для оттиска печати (при наличии) лица, составившего описание местоположения границ объекта