

РАЗДЕЛ ПЕРВЫЙ ПРАВОВЫЕ АКТЫ

ПОСТАНОВЛЕНИЯ ГЛАВЫ ГОРОДА ПЕРМИ

16.02.2024 № 20
Об утверждении состава Совета по сохранению исторической памяти о Великой Отечественной войне на территории города Перми 5

21.02.2024 № 21
О назначении общественных обсуждений по рассмотрению проекта о внесении изменений в Правила землепользования и застройки города Перми, утвержденные решением Пермской городской Думы от 26.06.2007 № 143 7

РАСПОРЯЖЕНИЯ ПРЕДСЕДАТЕЛЯ ПЕРМСКОЙ ГОРОДСКОЙ ДУМЫ

19.02.2024 № 34р-1
О внесении изменений в Состав Молодежного кадрового резерва города Перми на период с 2024 года по I полугодие 2026 года включительно, утвержденный распоряжением председателя Пермской городской Думы от 16.11.2023 № 284р-1 10

19.02.2024 № 35р-1
О внесении изменений в Состав Молодежного парламента города Перми на период с 2024 года по I полугодие 2026 года включительно, утвержденный распоряжением председателя Пермской городской Думы от 26.12.2023 № 354р-1 11

ПОСТАНОВЛЕНИЯ АДМИНИСТРАЦИИ ГОРОДА ПЕРМИ

16.02.2024 № 114
О внесении изменений в постановление администрации города Перми от 11.08.2010 № 492 «О создании муниципального автономного общеобразовательного учреждения «Средняя общеобразовательная школа № 82» г. Перми путем изменения типа существующего муниципального общеобразовательного учреждения «Средняя общеобразовательная школа № 82» г. Перми» 11

16.02.2024 № 115
О внесении изменений в муниципальную программу «Охрана природы и лесное хозяйство города Перми», утвержденную постановлением администрации города Перми от 20.10.2021 № 906 14

16.02.2024 № 116
О внесении изменений в раздел 5 Методики расчета стоимости работ (услуг) на выполнение отдельных мероприятий по гражданской обороне, утвержденной постановлением администрации города Перми от 30.08.2011 № 451 42

16.02.2024 № 117
О внесении изменений в состав Координационного совета по реализации молодежной политики в городе Перми, утвержденный постановлением администрации города Перми от 14.02.2022 № 87 «О создании Координационного совета по реализации молодежной политики в городе Перми» 42

16.02.2024 № 118
О внесении изменений в Порядок предоставления субсидий на благоустройство придомовых территорий многоквартирных домов города Перми, утвержденный постановлением администрации города Перми от 31.08.2012 № 511 43

16.02.2024 № 119
О внесении изменений в Перечень организаций, в которых лица, которым назначено административное наказание в виде обязательных работ, отбывают обязательные работы, утвержденный постановлением администрации города Перми от 08.10.2019 № 648 «Об утверждении Перечня видов обязательных работ для отбывания административного наказания в виде обязательных работ и Перечня организаций, в которых лица, которым назначено административное наказание в виде обязательных работ, отбывают обязательные работы» 46

| | |
|---|----|
| 16.02.2024 № 120 | |
| Обутвержденииразмеровнормативныхзатратнавыполнениемуниципальнойработы«Ликвидациянесанкционированных свалок, выявленных на территории города Перми, в том числе на территории, занятой городскими лесами, за исключением земельных участков, находящихся в собственности, владении, пользовании физических или юридических лиц» на 2024 год и на плановый период 2025 и 2026 годов, значений натуральных норм, необходимых для определения базовых нормативов затрат на выполнение муниципальной работы «Ликвидация несанкционированных свалок, выявленных на территории города Перми, в том числе на территории, занятой городскими лесами, за исключением земельных участков, находящихся в собственности, владении, пользовании физических или юридических лиц», на 2024 год и на плановый период 2025 и 2026 годов и о внесении изменений в постановление администрации города Перми от 12.04.2023 № 290 «Об утверждении размеров нормативных затрат на выполнение муниципальных работ в сфере жилищно-коммунального хозяйства города Перми на 2023 год и на плановый период 2024 и 2025 годов, размеров нормативных затрат на содержание муниципального имущества, уплату налогов на 2023 год и на плановый период 2024 и 2025 годов, значений натуральных норм, необходимых для определения базовых нормативов затрат на выполнение муниципальных работ в сфере жилищно-коммунального хозяйства города Перми на 2023 год и на плановый период 2024 и 2025 годов» | 47 |
| 16.02.2024 № 121 | |
| О внесении изменений в постановление администрации города Перми от 29.12.2007 № 561 «Об определении мест для отбывания наказания лицами, осужденными к обязательным и исправительным работам» | 51 |
| 16.02.2024 № 122 | |
| О внесении изменений в Порядок предоставления субсидий на обустройство контейнерных площадок нового образца на придомовых территориях многоквартирных домов города Перми, утвержденный постановлением администрации города Перми от 28.09.2023 № 921 | 56 |
| 19.02.2024 № 123 | |
| О внесении изменений в Порядок определения объема и условий предоставления субсидий на иные цели бюджетным и автономным учреждениям на реализацию мероприятия «Умею плавать!», утвержденный постановлением администрации города Перми от 13.04.2022 № 276 | 57 |
| 19.02.2024 № 124 | |
| О внесении изменений в отдельные постановления администрации города Перми в сфере организации обустройства мест массового отдыха населения у воды на территории города Перми | 58 |
| 20.02.2024 № 125 | |
| Об утверждении размеров нормативных затрат на выполнение муниципальных работ в сфере содержания и ремонта системы ливневой канализации и очистных сооружений на 2024 год и на плановый период 2025 и 2026 годов, значений натуральных норм, необходимых для определения базовых нормативов затрат на выполнение муниципальных работ в сфере содержания и ремонта системы ливневой канализации и очистных сооружений, на 2024 год и на плановый период 2025 и 2026 годов | 60 |
| 20.02.2024 № 126 | |
| Об утверждении размера нормативных затрат на выполнение муниципальной работы «Снос многоквартирных домов, признанных в установленном порядке аварийными и подлежащими сносу» на 2024 год и на плановый период 2025 и 2026 годов, значений натуральных норм, необходимых для определения базовых нормативов затрат на выполнение муниципальной работы «Снос многоквартирных домов, признанных в установленном порядке аварийными и подлежащими сносу», на 2024 год и на плановый период 2025 и 2026 годов и о внесении изменений в постановление администрации города Перми от 12.04.2023 № 290 «Об утверждении размеров нормативных затрат на выполнение муниципальных работ в сфере жилищно-коммунального хозяйства города Перми на 2023 год и на плановый период 2024 и 2025 годов, размеров нормативных затрат на содержание муниципального имущества, уплату налогов на 2023 год и на плановый период 2024 и 2025 годов, значений натуральных норм, необходимых для определения базовых нормативов затрат на выполнение муниципальных работ в сфере жилищно-коммунального хозяйства города Перми на 2023 год и на плановый период 2024 и 2025 годов» | 67 |
| 21.02.2024 № 127 | |
| О внесении изменений в муниципальную программу «Организация дорожной деятельности в городе Перми», утвержденную постановлением администрации города Перми от 20.10.2021 № 917 | 72 |

| | |
|--|-----|
| 21.02.2024 № 128 | |
| О внесении изменений в размер нормативных затрат на содержание муниципального имущества, уплату налогов на 2024 год и плановый период 2025 и 2026 годов, утвержденный постановлением администрации города Перми от 18.10.2023 № 1075 «Об утверждении размеров нормативных затрат на оказание муниципальных услуг по реализации основных общеобразовательных программ начального общего образования, по реализации основных общеобразовательных программ основного общего образования, по реализации основных общеобразовательных программ среднего общего образования и нормативных затрат на содержание муниципального имущества, уплату налогов на 2024 год и плановый период 2025 и 2026 годов, значений натуральных норм, используемых при определении базовых нормативов затрат на оказание муниципальных услуг по реализации основных общеобразовательных программ начального общего образования, по реализации основных общеобразовательных программ основного общего образования, по реализации основных общеобразовательных программ среднего общего образования, отраслевых корректирующих коэффициентов к базовому нормативу затрат на оказание муниципальной услуги» | 109 |
| 21.02.2024 № 129 | |
| О внесении изменений в Порядок определения объема и условий предоставления субсидий на иные цели бюджетным и автономным учреждениям на оснащение вновь вводимых в эксплуатацию зданий для размещения образовательных организаций оборудованием, средствами обучения, мебелью, инвентарем для реконструкции здания под размещение общеобразовательной организации по ул. Целинной, 15, утвержденный постановлением администрации города Перми от 09.11.2022 № 1143 | 110 |
| 21.02.2024 № 130 | |
| О внесении изменений в приложение 2 к Порядку определения объема и условий предоставления субсидий на иные цели бюджетным и автономным учреждениям на приведение в нормативное состояние имущественных комплексов образовательных организаций, утвержденному постановлением администрации города Перми от 16.10.2020 № 1015 | 112 |
| 21.02.2024 № 131 | |
| О внесении изменений в муниципальную программу «Организация регулярных перевозок автомобильным и городским наземным электрическим транспортом в городе Перми», утвержденную постановлением администрации города Перми от 20.10.2021 № 907 | 117 |
| 26.02.2024 № 133 | |
| Об организации работ по пропуску весеннего половодья в 2024 году на территории города Перми | 123 |

ПРАВОВЫЕ АКТЫ ФУНКЦИОНАЛЬНЫХ ОРГАНОВ АДМИНИСТРАЦИИ ГОРОДА ПЕРМИ

| | |
|---|-----|
| Распоряжение начальника департамента образования администрации города Перми от 16.02.2024 № 059-08-01-26-48 «О внесении изменений в устав муниципального автономного общеобразовательного учреждения «Школа-интернат № 4 для обучающихся с ограниченными возможностями здоровья» г. Перми, утвержденный распоряжением начальника департамента образования администрации города Перми от 22.12.2020 № 059-08-01-26-235» | 127 |
| Распоряжение начальника департамента жилищно-коммунального хозяйства администрации города Перми от 16.02.2024 № 059-04-03-10 «О внесении изменений в перечень многоквартирных домов в городе Перми, формирующих фонд капитального ремонта на специальном счете, владельцем которого является некоммерческая организация «Фонд капитального ремонта общего имущества в многоквартирных домах в Пермском крае», утвержденный распоряжением начальника департамента жилищно-коммунального хозяйства администрации города Перми от 09.02.2023 № 059-04-03-8»..... | 144 |
| Распоряжение начальника департамента транспорта администрации города Перми от 20.02.2024 № 059-12-01-04-1 «О внесении изменений в Устав муниципального унитарного предприятия «Пермгорэлектротранс», утвержденный приказом начальника департамента экономики и инвестиций администрации города Перми от 27.06.2003 № 73»..... | 144 |

ПРАВОВЫЕ АКТЫ ТЕРРИТОРИАЛЬНЫХ ОРГАНОВ АДМИНИСТРАЦИИ ГОРОДА ПЕРМИ

Распоряжение главы администрации Орджоникидзевского района города Перми от 19.02.2024 № 059-37-01-04-12 «О внесении изменений в состав комиссии по обследованию зеленых насаждений, произрастающих на территории Орджоникидзевского района города Перми, утвержденный распоряжением главы администрации Орджоникидзевского района города Перми от 02.02.2023 № 059-37-01-04-11»..... 146

Распоряжение главы администрации Дзержинского района города Перми от 19.02.2024 № 059-07-01-05-51 «О внесении изменений в состав общественной комиссии по рассмотрению и оценке предложений о проведении комплекса мероприятий по благоустройству территорий общего пользования микрорайонов индивидуальной жилой застройки в районах города Перми, утвержденный распоряжением главы администрации Дзержинского района города Перми от 15.03.2019 № 059-07-01-05-35» 148

РАЗДЕЛ ВТОРОЙ ОФИЦИАЛЬНАЯ ИНФОРМАЦИЯ

График проведения прямых телефонных линий руководителями администрации города Перми 149

График проведения приемов граждан по личным вопросам руководителями администрации города Перми в марте 2024 года 151

Сообщение о предложениях, поступивших к рассмотрению на заседании Общественного совета по топонимике при Главе города Перми..... 153

Информация о возможности предоставления земельного участка для индивидуального жилищного строительства .. 155

Заключение о результатах публичных слушаний 156

Распоряжение Правительства Пермского края от 20.02.2024 № 43-рп «О внесении изменений в распоряжение Правительства Пермского края от 18 августа 2023 г. № 308-рп «Об изъятии земельных участков для государственных нужд Пермского края»» 161

Извещение об установлении публичного сервитута 163

Итоговый документ публичных слушаний по обсуждению проекта муниципального правового акта (вопроса) 235

Проект решения Пермской городской Думы «О внесении изменений в Устав города Перми», доработанный с учетом публичных слушаний, проведенных 15.02.2024 239

Информация о возможном установлении публичных сервитутов в отдельных целях в соответствии со статьей 39.42 Земельного кодекса Российской Федерации 242

Информация о возможном установлении публичных сервитутов в отдельных целях в соответствии со статьей 39.42 Земельного кодекса Российской Федерации 275

Извещение о проведении собрания о согласовании местоположения границ земельных участков..... 287

РАЗДЕЛ ПЕРВЫЙ ПРАВОВЫЕ АКТЫ

ПОСТАНОВЛЕНИЯ ГЛАВЫ ГОРОДА ПЕРМИ



ГЛАВА ГОРОДА ПЕРМИ ПОСТАНОВЛЕНИЕ

16.02.2024

№ 20

Об утверждении состава Совета по сохранению исторической памяти о Великой Отечественной войне на территории города Перми

В соответствии с постановлением Главы города Перми от 19 декабря 2023 г. № 220 «О создании Совета по сохранению исторической памяти о Великой Отечественной войне на территории города Перми»
ПОСТАНОВЛЯЮ:

1. Утвердить прилагаемый состав Совета по сохранению исторической памяти о Великой Отечественной войне на территории города Перми.
2. Настоящее постановление вступает в силу со дня подписания.
3. Управлению по общим вопросам администрации города Перми обеспечить опубликование настоящего постановления в печатном средстве массовой информации «Официальный бюллетень органов местного самоуправления муниципального образования город Пермь».
4. Информационно-аналитическому управлению администрации города Перми обеспечить опубликование (обнародование) настоящего постановления на официальном сайте муниципального образования город Пермь в информационно-телекоммуникационной сети Интернет.
5. Контроль за исполнением настоящего постановления возложить на заместителя главы администрации города Перми Трошкова С.В.

Э.О. Соснин

УТВЕРЖДЕН
постановлением
Главы города Перми
от 16.02.2024 № 20

СОСТАВ

Совета по сохранению исторической памяти о Великой Отечественной войне на территории города Перми

Председатель:

Соснин
Эдуард Олегович - Глава города Перми

Заместители председателя:

Мальцева
Екатерина Дмитриевна - и.о. заместителя главы администрации города Перми

Трошков
Сергей Викторович - заместитель главы администрации города Перми

Члены:

| | |
|---------------------------------------|---|
| Гладнев Игорь Алексеевич | - директор муниципального автономного общеобразовательного учреждения «Школа инженерной мысли им. П.А. Соловьева» г. Перми, председатель комиссии Общественной палаты Пермского края по сохранению и укреплению традиционных российских духовно-нравственных ценностей, председатель регионального отделения Общероссийской общественно-государственной организации «Российское военно-историческое общество» в Пермском крае |
| Гладышев Владимир Федорович | - журналист, председатель городского клуба «Пермский краевед», член Союза писателей России (по согласованию) |
| Головин Василий Викторович | - начальник департамента культуры и молодежной политики администрации города Перми |
| Головкин Игорь Владимирович | - военный комиссар Мотовилихинского и Орджоникидзеvского районов города Перми Пермского края (по согласованию) |
| Ершова Ольга Станиславовна | - и.о. начальника департамента образования администрации города Перми |
| Курдина Наталья Анатольевна | - директор муниципального автономного общеобразовательного учреждения «Средняя общеобразовательная школа № 9 имени А.С. Пушкина с углубленным изучением предметов физико-математического цикла» г. Перми |
| Мелюхин Антон Николаевич | - депутат Пермской городской Думы (по согласованию) |
| Молоковских Александр Владимирович | - руководитель аппарата администрации города Перми |
| Мясников Александр Михайлович | - председатель Совета регионального отделения Общероссийского движения детей и молодежи «Движение Первых» (по согласованию) |
| Новокрещенных Виктор Владимирович | - директор муниципального бюджетного учреждения «Архив города Перми» |
| Пральникова Луиза Чингизовна | - руководитель поискового отряда «Память» Поискового движения России автономной некоммерческой организации «Учебно-практический центр Русского Боевого Искусства имени генерал-майора Юрия Ивановича Дроздова» (по согласованию) |
| Семакова Наталья Юрьевна | - директор государственного бюджетного учреждения культуры Пермского края «Мемориальный музей-заповедник истории политических репрессий «Пермь-36» (по согласованию) |
| Сторожев Геннадий Алексеевич | - депутат Пермской городской Думы (по согласованию) |
| Тякина Елена Николаевна | - начальник управления по вопросам общественного самоуправления и межнациональным отношениям администрации города Перми |
| Усанина Наталья Валерьевна | - и.о. начальника информационно-аналитического управления администрации города Перми |
| Филатов Валерий Александрович | - начальник штаба городского отделения Всероссийского военно-патриотического движения «ЮНАРМИЯ» (по согласованию) |

| | |
|-------------------------------------|--|
| Хаерзаманова Светлана Николаевна | - директор муниципального бюджетного учреждения культуры города Перми «Объединение муниципальных библиотек» |
| Хузин Евгений Ильдусович | - директор департамента общественных проектов Администрации губернатора Пермского края (по согласованию) |
| Шевырин Сергей Андреевич | - кандидат исторических наук, доцент кафедры отечественной и всеобщей истории, археологии федерального государственного бюджетного образовательного учреждения высшего образования «Пермский государственный гуманитарно-педагогический университет» (по согласованию) |
| Шигабутдинов Ирик Вакильевич | - председатель совета Пермской городской общественной организации ветеранов (пенсионеров) войны, труда, Вооруженных Сил и правоохранительных органов (по согласованию) |
| Южанинов Игорь Валентинович | - директор филиала федерального государственного унитарного предприятия «Всероссийская государственная телевизионная и радиовещательная компания» «Государственная телевизионная и радиовещательная компания «Пермь» (по согласованию) |



ГЛАВА ГОРОДА ПЕРМИ ПОСТАНОВЛЕНИЕ

21.02.2024

№ 21

О назначении общественных обсуждений по рассмотрению проекта о внесении изменений в Правила землепользования и застройки города Перми, утвержденные решением Пермской городской Думы от 26.06.2007 № 143

На основании Градостроительного кодекса Российской Федерации, Федеральных законов от 06 октября 2003 г. № 131-ФЗ «Об общих принципах организации местного самоуправления в Российской Федерации», от 14 марта 2022 г. № 58-ФЗ «О внесении изменений в отдельные законодательные акты Российской Федерации», Регламента работы комиссии по подготовке проекта правил землепользования и застройки Пермского городского округа, утвержденного приказом Министерства по управлению имуществом и градостроительной деятельности Пермского края от 30 декабря 2020 г. № 31-02-1-4-1037, Устава города Перми, решения Пермской городской Думы от 26 июня 2007 г. № 143 «Об утверждении Правил землепользования и застройки города Перми», Положения о порядке организации и проведения общественных обсуждений по вопросам градостроительной деятельности в городе Перми, утвержденного решением Пермской городской Думы от 26 апреля 2022 г. № 83, заключения комиссии по подготовке проекта правил землепользования и застройки Пермского городского округа с рекомендациями о готовности проекта о внесении изменений в Правила землепользования и застройки города Перми, утвержденные решением Пермской городской Думы от 26 июня 2007 г. № 143, для организации и проведения общественных обсуждений от 05 февраля 2024 г. № 31-07-1-Зисх-22
ПОСТАНОВЛЯЮ:

1. Назначить общественные обсуждения по рассмотрению проекта о внесении изменений в Правила землепользования и застройки города Перми, утвержденные решением Пермской городской Думы от 26 июня 2007 г. № 143 (далее – Проект), в части:

1.1. установления территориальной зоны обслуживания и деловой активности местного значения (Ц-2), подзоны Ц-2 (В 24 эт), Ц-2 (П 2,16) в отношении земельного участка с кадастровым номером 59:01:4410870:24, расположенного по ул. Космонавта Леонова, 10а в Индустриальном районе города Перми;

1.2. установления территориальной зоны обслуживания и деловой активности местного значения (Ц-2) в отношении территории, включающей земельные участки с кадастровыми номерами 59:01:4410870:1, 59:01:4410870:2, 59:01:4410870:3, 59:01:4410870:7, 59:01:4410870:10, 59:01:4410870:49, расположенной в Индустриальном районе города Перми;

1.3. установления подзоны Ц-2 (В 5 эт) территориальной зоны обслуживания и деловой активности местного значения (Ц-2) в отношении земельных участков с кадастровыми номерами 59:01:4410870:1, 59:01:4410870:3, 59:01:4410870:7, 59:01:4410870:10, 59:01:4410870:49, расположенных в Индустриальном районе города Перми;

1.4. установления подзоны Ц-2 (В 2 эт) территориальной зоны обслуживания и деловой активности местного значения (Ц-2) в отношении земельного участка с кадастровым номером 59:01:4410870:2, расположенного в Индустриальном районе города Перми;

1.5. дополнения перечня территориальных зон и подзон, установленных на карте градостроительного зонирования города Перми, определенного в статье 52 Правил землепользования и застройки города Перми, утвержденных решением Пермской городской Думы от 26 июня 2007 г. № 143, подзоной Ц-2 (В 5 эт), подзоной Ц-2 (В 24 эт), подзоной Ц-2 (П 2,16);

1.6. дополнения градостроительного регламента территориальной зоны обслуживания и деловой активности местного значения (Ц-2), установленного статьей 52.1 Правил землепользования и застройки города Перми, утвержденных решением Пермской городской Думы от 26 июня 2007 г. № 143, подзоной Ц-2 (В 5 эт), подзоной Ц-2 (В 24 эт), подзоной Ц-2 (П 2,16).

2. Департаменту градостроительства и архитектуры администрации города Перми:

2.1. обеспечить размещение Проекта с информационными материалами к нему, направленных комиссией по подготовке проекта правил землепользования и застройки Пермского городского округа, в течение 10, но не ранее 7 дней со дня опубликования настоящего постановления одновременно:

в муниципальной информационной системе, обеспечивающей проведение общественных обсуждений с использованием информационно-телекоммуникационной сети Интернет, размещенной по адресу: isogd.gorodperm.ru (далее – Информационная система);

на официальном сайте муниципального образования город Пермь в информационно-телекоммуникационной сети Интернет www.gorodperm.ru (далее – Официальный сайт);

2.2. направить Проект с перечнем информационных материалов к нему в территориальные организационные комитеты по проведению общественных обсуждений по вопросам градостроительной деятельности при администрациях районов города Перми (далее – Территориальные организационные комитеты) для организации проведения общественных обсуждений по Проекту;

2.3. осуществить сбор предложений и замечаний участников общественных обсуждений по Проекту;

2.4. осуществить идентификацию участников общественных обсуждений при подготовке протокола общественных обсуждений по Проекту при представлении предложений и замечаний участниками общественных обсуждений в случаях, указанных в пункте 6.2 настоящего постановления;

2.5. подготовить протокол участников общественных обсуждений, заключение о результатах общественных обсуждений по Проекту;

2.6. обеспечить опубликование заключения о результатах общественных обсуждений в печатном средстве массовой информации «Официальный бюллетень органов местного самоуправления муниципального образования город Пермь» и размещение на Официальном сайте;

2.7. разместить заключение о результатах общественных обсуждений в Информационной системе;

2.8. направить протокол общественных обсуждений, заключение о результатах общественных обсуждений в комиссию по подготовке проекта правил землепользования и застройки Пермского городского округа в установленные сроки.

3. Территориальным организационным комитетам:

3.1. распространить информацию о начале общественных обсуждений по Проекту, в том числе путем размещения на информационных стендах и иными способами, обеспечивающими доступ участников общественных обсуждений к указанной информации;

3.2. распространить информационные материалы о Проекте в период проведения экспозиции (экспозиций) Проекта посредством направления их в органы территориального общественного самоуправления;

3.3. организовать проведение экспозиции Проекта с перечнем информационных материалов к нему (далее – экспозиция) с 05 марта 2024 г. по 13 марта 2024 г.: понедельник-среда: с 09.00 час. до 18.00 час., четверг: с 09.00 час. до 17.00 час. по адресам:

614026, г. Пермь, ул. Александра Щербакова, 24, администрация Орджоникидзевского района города Перми;

614014, г. Пермь, ул. Уральская, 36, администрация Мотовилихинского района города Перми;

614095, г. Пермь, ул. Мира, 15, администрация Индустриального района города Перми;

614000, г. Пермь, ул. Пермская, 57, администрация Ленинского района города Перми;

614105, г. Пермь, микрорайон Новые Ляды, ул. Транспортная, 2, администрация поселка Новые Ляды города

Перми;

614990, г. Пермь, ул. Ленина, 85, администрация Дзержинского района города Перми;

614113, г. Пермь, ул. Кировоградская, 33, администрация Кировского района города Перми;

614990, г. Пермь, ул. Сибирская, 58, администрация Свердловского района города Перми;

3.4. организовать консультирование посетителей экспозиции Проекта с 17.00 час. до 17.20 час.:

11 марта 2024 г. по адресу: 614026, г. Пермь, ул. Александра Щербакова, 24, актовый зал, администрация Орджоникидзевского района города Перми;

11 марта 2024 г. по адресу: 614014, г. Пермь, ул. Уральская, д. 36, каб.103, администрация Мотовилихинского района города Перми;

11 марта 2024 г. по адресу: 614095, г. Пермь, ул. Мира, 15, актовый зал (конференц-зал), администрация Индустриального района города Перми;

12 марта 2024 г. по адресу: 614000, г. Пермь, ул. Пермская, д. 57, каб. 15, администрация Ленинского района города Перми;

12 марта 2024 г. по адресу: 614105, г. Пермь, микрорайон Новые Ляды, ул. Транспортная, 2, каб. 213, администрация поселка Новые Ляды города Перми;

12 марта 2024 г. по адресу: 614990, г. Пермь, ул. Ленина, д. 85, каб. 12, администрация Дзержинского района города Перми;

13 марта 2024 г. по адресу: 614113, г. Пермь, ул. Кировоградская, д. 33, каб. 9, администрация Кировского района города Перми;

13 марта 2024 г. по адресу: 614990, г. Пермь, ул. Сибирская, д. 58, каб. 101, администрация Свердловского района города Перми;

3.5. осуществить ведение книги (журнала) учета посетителей экспозиции Проекта при проведении экспозиции (экспозиций) Проекта и консультирования посетителей экспозиции Проекта;

3.6. провести идентификацию участников общественных обсуждений при организации проведения экспозиции Проекта и консультирования посетителей экспозиции Проекта, при представлении предложений и замечаний участниками общественных обсуждений в случае, указанном в пункте 6.1 настоящего постановления;

3.7. осуществить сбор замечаний и предложений участников общественных обсуждений по Проекту, поступающих в ходе проведения экспозиции Проекта;

3.8. направить документы, предусмотренные пунктами 3.5-3.7 настоящего постановления, в департамент градостроительства и архитектуры администрации города Перми в установленные сроки.

4. Срок проведения общественных обсуждений составляет не более 1 месяца со дня опубликования настоящего постановления до дня опубликования заключения о результатах общественных обсуждений в печатном средстве массовой информации «Официальный бюллетень органов местного самоуправления муниципального образования город Пермь».

5. Участникам общественных обсуждений по Проекту в соответствии с требованиями статьи 5.1 Градостроительного кодекса Российской Федерации обеспечить:

5.1. представление в целях идентификации сведений о себе (фамилию, имя, отчество (при наличии), дату рождения, адрес места жительства (регистрации) – для физических лиц; наименование, основной государственный регистрационный номер, место нахождения и адрес – для юридических лиц) с приложением документов, подтверждающих такие сведения;

5.2. представление сведений о правах на земельные участки, объекты капитального строительства, помещения, являющиеся частью указанных объектов капитального строительства, из Единого государственного реестра недвижимости и иных документов, устанавливающих или удостоверяющих их права на такие земельные участки, объекты капитального строительства, помещения, являющиеся частью указанных объектов капитального строительства.

6. Участникам общественных обсуждений, прошедшим идентификацию в соответствии с пунктом 5 настоящего постановления, представить предложения и замечания (при наличии) по Проекту по форме, утвержденной решением Пермской городской Думы от 26 апреля 2022 г. № 83:

6.1. в Территориальные организационные комитеты по адресам, указанным в пункте 3.3 настоящего постановления, посредством записи в книге (журнале) учета посетителей экспозиции Проекта и информационных материалов к нему в период проведения экспозиции с 05 марта 2024 г. по 13 марта 2024 г.;

6.2. в департамент градостроительства и архитектуры администрации города Перми со дня размещения Проекта с перечнем информационных материалов к нему на Официальном сайте по 13 марта 2024 г.:

6.2.1. посредством Информационной системы;

6.2.2. в форме электронного документа по электронной почте по адресу: dga@gorodperm.ru;

6.2.3. в письменной форме путем личного обращения и (или) по почте по адресу: 614000, г. Пермь, ул. Сибирская, д. 15, каб. 003.

7. Настоящее постановление вступает в силу со дня официального опубликования в печатном средстве массовой информации «Официальный бюллетень органов местного самоуправления муниципального образования город Пермь».

8. Управлению по общим вопросам администрации города Перми обеспечить опубликование настоящего постановления в печатном средстве массовой информации «Официальный бюллетень органов местного самоуправления муниципального образования город Пермь».

9. Информационно-аналитическому управлению администрации города Перми обеспечить опубликование (обнародование) настоящего постановления на официальном сайте муниципального образования город Пермь в информационно-телекоммуникационной сети Интернет.

10. Контроль за исполнением настоящего постановления возложить на первого заместителя главы администрации города Перми Андрианову О.Н.

Э.О. Соснин

РАСПОРЯЖЕНИЯ ПРЕДСЕДАТЕЛЯ ПЕРМСКОЙ ГОРОДСКОЙ ДУМЫ



Пермская городская Дума VII созыва Председатель Пермской городской Думы РАСПОРЯЖЕНИЕ

19.02.2024

№ 34р-1

О внесении изменений в Состав Молодежного кадрового резерва города Перми на период с 2024 года по I полугодие 2026 года включительно, утвержденный распоряжением председателя Пермской городской Думы от 16.11.2023 № 284р-1

В соответствии с решением Пермской городской Думы от 24.10.2017 № 219 «О Молодежном кадровом резерве и Молодежном парламенте города Перми», на основании письма депутата Пермской городской Думы Власова И.А. от 09.02.2024:

1. Внести в Состав Молодежного кадрового резерва города Перми на период с 2024 года по I полугодие 2026 года включительно, утвержденный распоряжением председателя Пермской городской Думы от 16.11.2023 № 284р-1 (в редакции распоряжения председателя Пермской городской Думы от 25.01.2024 № 15р-1), изменения:

1.1 исключить Хабибуллина Рината Ринатовича;

1.2 включить Баранову Марию Михайловну.

2. Настоящее распоряжение вступает в силу со дня его подписания.

3. Разместить настоящее распоряжение на официальном сайте Пермской городской Думы в информационно-телекоммуникационной сети Интернет и опубликовать в печатном средстве массовой информации «Официальный бюллетень органов местного самоуправления муниципального образования город Пермь».

4. Контроль за исполнением настоящего распоряжения оставляю за собой.

Д.В. Малютин



Пермская городская Дума VII созыва
Председатель Пермской городской Думы
РАСПОРЯЖЕНИЕ

19.02.2024

№ 35р-1

**О внесении изменений в Состав Молодежного парламента города Перми
на период с 2024 года по I полугодие 2026 года включительно, утвержденный распоряжением
председателя Пермской городской Думы от 26.12.2023 № 354р-1**

В соответствии с решением Пермской городской Думы от 24.10.2017 № 219 «О Молодежном кадровом резерве и Молодежном парламенте города Перми», на основании письма депутата Пермской городской Думы Власова И.А. от 09.02.2024:

1. Внести в Состав Молодежного парламента города Перми на период с 2024 года по I полугодие 2026 года включительно, утвержденный распоряжением председателя Пермской городской Думы от 26.12.2023 № 354р-1 (в редакции распоряжения председателя Пермской городской Думы от 25.01.2024 № 16р-1), изменения:

1.1 исключить Хабибуллина Рината Ринатовича;

1.2 включить Баранову Марию Михайловну.

2. Настоящее распоряжение вступает в силу со дня его подписания.

3. Разместить настоящее распоряжение на официальном сайте Пермской городской Думы в информационно-телекоммуникационной сети Интернет и опубликовать в печатном средстве массовой информации «Официальный бюллетень органов местного самоуправления муниципального образования город Пермь».

4. Контроль за исполнением настоящего распоряжения оставляю за собой.

Д.В. Малютин

ПОСТАНОВЛЕНИЯ АДМИНИСТРАЦИИ ГОРОДА ПЕРМИ



АДМИНИСТРАЦИЯ ГОРОДА ПЕРМИ
ПОСТАНОВЛЕНИЕ

16.02.2024

№ 114

**О внесении изменений в постановление администрации города Перми от 11.08.2010 № 492 «О создании
муниципального автономного общеобразовательного учреждения «Средняя общеобразовательная школа
№ 82» г. Перми путем изменения типа существующего муниципального общеобразовательного учреждения
«Средняя общеобразовательная школа № 82» г. Перми»**

В соответствии с Федеральными законами от 03 ноября 2006 г. № 174-ФЗ «Об автономных учреждениях», от 29 декабря 2012 г. № 273-ФЗ «Об образовании в Российской Федерации» администрация города Перми ПОСТАНОВЛЯЕТ:

1. Внести в постановление администрации города Перми от 11 августа 2010 г. № 492 «О создании муниципального автономного общеобразовательного учреждения «Средняя общеобразовательная школа № 82» г. Перми путем изменения типа существующего муниципального общеобразовательного учреждения «Средняя общеобразовательная школа № 82» г. Перми» (в ред. от 22.10.2012 № 666) следующие изменения:

1.1. наименование изложить в следующей редакции:

«О создании муниципального автономного общеобразовательного учреждения «Экошкола» г. Перми» путем изменения типа существующего муниципального общеобразовательного учреждения «Средняя общеобразовательная школа № 82» г. Перми»;

1.2. преамбулу изложить в следующей редакции:

«В соответствии со статьей 123.22 Гражданского кодекса Российской Федерации, Федеральными законами от 03 ноября 2006 г. № 174-ФЗ «Об автономных учреждениях», от 29 декабря 2012 г. № 273-ФЗ «Об образовании в Российской Федерации», Уставом города Перми, постановлением администрации города Перми от 28 января 2011 г. № 24 «О Порядке создания, реорганизации, изменения типа и ликвидации муниципальных учреждений города Перми, утверждения уставов муниципальных учреждений города Перми и внесения в них изменений» администрация города Перми ПОСТАНОВЛЯЕТ:»;

1.3. в пункте 1 слова «муниципальное автономное общеобразовательное учреждение «Средняя общеобразовательная школа № 82» г. Перми» заменить словами «муниципальное автономное общеобразовательное учреждение «Экошкола» г. Перми»;

1.4. в пункте 2.1 слова «муниципального автономного общеобразовательного учреждения «Средняя общеобразовательная школа № 82» г. Перми» заменить словами «муниципального автономного общеобразовательного учреждения «Экошкола» г. Перми»;

1.5. в пункте 2.2 слова «муниципального автономного общеобразовательного учреждения «Средняя общеобразовательная школа № 82» г. Перми» заменить словами «муниципального автономного общеобразовательного учреждения «Экошкола» г. Перми»;

1.6. в пункте 2.3 слова «муниципального автономного общеобразовательного учреждения «Средняя общеобразовательная школа № 82» г. Перми» заменить словами «муниципального автономного общеобразовательного учреждения «Экошкола» г. Перми», слова «свидетельства о внесении изменений в Единый государственный реестр юридических лиц» заменить словами «документа о внесении изменений в Единый государственный реестр юридических лиц»;

1.7. в пункте 2.4 слова «муниципального автономного общеобразовательного учреждения «Средняя общеобразовательная школа № 82» г. Перми» заменить словами «муниципального автономного общеобразовательного учреждения «Экошкола» г. Перми»;

1.8. в пункте 2.5 слова «муниципального автономного общеобразовательного учреждения «Средняя общеобразовательная школа № 82» г. Перми» заменить словами «муниципального автономного общеобразовательного учреждения «Экошкола» г. Перми»;

1.9. в пункте 2.6 слова «муниципальном автономном общеобразовательном учреждении «Средняя общеобразовательная школа № 82» г. Перми» заменить словами «муниципальном автономном общеобразовательном учреждении «Экошкола» г. Перми»;

1.10. в пункте 2.7 слова «муниципальным автономным общеобразовательным учреждением «Средняя общеобразовательная школа № 82» г. Перми» заменить словами «муниципальным автономным общеобразовательным учреждением «Экошкола» г. Перми»;

1.11. в пункте 2.9 слова «муниципального автономного общеобразовательного учреждения «Средняя общеобразовательная школа № 82» г. Перми» заменить словами «муниципального автономного общеобразовательного учреждения «Экошкола» г. Перми»;

1.12. в пункте 3.1 слова «муниципальным автономным общеобразовательным учреждением «Средняя общеобразовательная школа № 82» г. Перми» заменить словами «муниципальным автономным общеобразовательным учреждением «Экошкола» г. Перми»;

1.13. в пункте 3.2 слова «Единый реестр муниципального имущества города Перми и реестр муниципальных учреждений» заменить словами «реестр муниципального имущества города Перми»;

1.14. в пункте 4.1 слова «муниципального автономного общеобразовательного учреждения «Средняя общеобразовательная школа № 82» г. Перми» заменить словами «муниципального автономного общеобразовательного учреждения «Экошкола» г. Перми»;

1.15. в пункте 4.2 слова «муниципальным автономным общеобразовательным учреждением «Средняя общеобразовательная школа № 82» г. Перми» заменить словами «муниципальным автономным общеобразовательным учреждением «Экошкола» г. Перми»;

1.16. в пункте 5 слова «Муниципальному автономному общеобразовательному учреждению «Средняя общеобразовательная школа № 82» г. Перми» заменить словами «Муниципальному автономному общеобразовательному учреждению «Экошкола» г. Перми», слова «свидетельство о внесении изменений в Единый государственный реестр юридических лиц» заменить словами «документ о внесении изменений в Единый государственный реестр юридических лиц».

2. Сохранить основные цели деятельности муниципального автономного общеобразовательного учреждения «Средняя общеобразовательная школа № 82» г. Перми, предусмотренные уставом данного муниципального автономного общеобразовательного учреждения.

3. Департаменту образования администрации города Перми:

3.1. подготовить, согласовать и утвердить в установленном порядке изменения, вносимые в устав муниципаль-

ного автономного общеобразовательного учреждения «Средняя общеобразовательная школа № 82» г. Перми, не позднее 30 календарных дней со дня официального опубликования настоящего постановления;

3.2. осуществить контроль за своевременной государственной регистрацией изменений, вносимых в устав муниципального автономного общеобразовательного учреждения «Средняя общеобразовательная школа № 82» г. Перми, представлением в департамент финансов администрации города Перми копии документа о внесении изменений в Единый государственный реестр юридических лиц не позднее 30 календарных дней с даты государственной регистрации изменений, вносимых в устав муниципального автономного общеобразовательного учреждения «Средняя общеобразовательная школа № 82» г. Перми;

3.3. произвести иные юридически значимые действия, связанные с внесением изменений в устав муниципального автономного общеобразовательного учреждения «Средняя общеобразовательная школа № 82» г. Перми.

4. Департаменту имущественных отношений администрации города Перми внести соответствующие изменения в реестр муниципального имущества города Перми.

5. Руководителю муниципального автономного общеобразовательного учреждения «Средняя общеобразовательная школа № 82» г. Перми:

5.1. произвести необходимые действия по государственной регистрации изменений, вносимых в устав муниципального автономного общеобразовательного учреждения «Средняя общеобразовательная школа № 82» г. Перми, в течение 5 рабочих дней после утверждения изменений, внесенных в устав муниципального автономного общеобразовательного учреждения «Средняя общеобразовательная школа № 82» г. Перми;

5.2. представить в департамент имущественных отношений администрации города Перми и департамент финансов администрации города Перми копии документа о внесении изменений в Единый государственный реестр юридических лиц, устава муниципального автономного общеобразовательного учреждения «Средняя общеобразовательная школа № 82» г. Перми не позднее 5 рабочих дней со дня государственной регистрации изменений, внесенных в устав муниципального автономного общеобразовательного учреждения «Средняя общеобразовательная школа № 82» г. Перми;

5.3. направить в Управление Федеральной службы государственной регистрации, кадастра и картографии по Пермскому краю заявление о внесении изменений в сведения Единого государственного реестра недвижимости в отношении зарегистрированных прав на недвижимое имущество, находящееся в оперативном управлении муниципального автономного общеобразовательного учреждения «Средняя общеобразовательная школа № 82» г. Перми, в течение 14 календарных дней со дня государственной регистрации в Едином государственном реестре юридических лиц изменений в устав;

5.4. представить в департамент имущественных отношений администрации города Перми выписки из Единого государственного реестра недвижимости с внесенными изменениями в течение 14 календарных дней со дня осуществления указанных изменений;

5.5. письменно уведомить кредиторов о внесении изменений в устав муниципального автономного общеобразовательного учреждения «Средняя общеобразовательная школа № 82» г. Перми не позднее 14 календарных дней со дня официального опубликования настоящего постановления;

5.6. произвести иные юридически значимые действия, связанные с внесением изменений в устав муниципального автономного общеобразовательного учреждения «Средняя общеобразовательная школа № 82» г. Перми.

6. Настоящее постановление вступает в силу со дня официального опубликования в печатном средстве массовой информации «Официальный бюллетень органов местного самоуправления муниципального образования город Пермь».

7. Управлению по общим вопросам администрации города Перми обеспечить опубликование настоящего постановления в печатном средстве массовой информации «Официальный бюллетень органов местного самоуправления муниципального образования город Пермь».

8. Информационно-аналитическому управлению администрации города Перми обеспечить опубликование (обнародование) настоящего постановления на официальном сайте муниципального образования город Пермь в информационно-телекоммуникационной сети Интернет.

9. Контроль за исполнением настоящего постановления возложить на исполняющего обязанности заместителя главы администрации города Перми Мальцеву Е.Д.



АДМИНИСТРАЦИЯ ГОРОДА ПЕРМИ ПОСТАНОВЛЕНИЕ

16.02.2024

№ 115

О внесении изменений в муниципальную программу «Охрана природы и лесное хозяйство города Перми», утвержденную постановлением администрации города Перми от 20.10.2021 № 906

В соответствии с Бюджетным кодексом Российской Федерации, Федеральным законом от 06 октября 2003 г. № 131-ФЗ «Об общих принципах организации местного самоуправления в Российской Федерации», Уставом города Перми, постановлением администрации города Перми от 25 сентября 2013 г. № 781 «Об утверждении Порядка принятия решений о разработке муниципальных программ, их формирования и реализации» администрация города Перми **ПОСТАНОВЛЯЕТ**:

1. Утвердить прилагаемые изменения в муниципальную программу «Охрана природы и лесное хозяйство города Перми», утвержденную постановлением администрации города Перми от 20 октября 2021 г. № 906 (в ред. от 19.04.2022 № 300, от 27.09.2022 № 859, от 20.10.2022 № 1027, от 07.12.2022 № 1248, от 07.02.2023 № 80, от 11.04.2023 № 285, от 25.04.2023 № 334, от 06.06.2023 № 456, от 28.06.2023 № 544, от 24.08.2023 № 756, от 13.10.2023 № 1017, от 19.10.2023 № 1124, от 10.01.2024 № 7, от 23.01.2024 № 33).

2. Настоящее постановление вступает в силу со дня официального опубликования в печатном средстве массовой информации «Официальный бюллетень органов местного самоуправления муниципального образования город Пермь».

3. Управлению по общим вопросам администрации города Перми обеспечить опубликование настоящего постановления в печатном средстве массовой информации «Официальный бюллетень органов местного самоуправления муниципального образования город Пермь».

4. Информационно-аналитическому управлению администрации города Перми обеспечить опубликование (обнародование) настоящего постановления на официальном сайте муниципального образования город Пермь в информационно-телекоммуникационной сети Интернет.

5. Контроль за исполнением настоящего постановления возложить на первого заместителя главы администрации города Перми Андрианову О.Н.

Глава города Перми

Э.О. Соснин

УТВЕРЖДЕНЫ
 постановлением администрации
 города Перми
 от 16.02.2024 № 115

ИЗМЕНЕНИЯ
в муниципальную программу «Охрана природы и лесное хозяйство города Перми»,
утвержденную постановлением администрации города Перми от 20 октября 2021 г. № 906

1. В разделе «Паспорт муниципальной программы»:
 1.1. строку 5 изложить в следующей редакции:

| | | |
|---|---|---|
| 5 | <p>Характеристика текущего состояния сферы реализации программы</p> | <p>Реализация программы направлена на достижение цели Стратегии социально-экономического развития муниципального образования город Пермь по формированию комфортной городской среды в части решения задачи по сохранению благоприятной окружающей среды, биологического разнообразия и природных ресурсов, а также на обеспечение безопасной городской среды в части животных без владельцев.</p> <p>Учеными кафедры физической географии мира и геоэкологии географического факультета федерального государственного образовательного учреждения высшего образования «Московский государственный университет имени М.В. Ломоносова» в рамках исследования учреждения высшего образования «Московский государственный университет имени М.В. Ломоносова» в рамках исследования установлено, что общая площадь озелененных территорий составляет 73 % от общей площади города Перми, что является наилучшим показателем среди всех городов Российской Федерации.</p> <p>На втором месте находится город Москва, у которого данный показатель составляет 66 %.</p> <p>В мировом месте находится город Москва, у которого данный показатель составляет 50 % территорий зеленых насаждений, является экополисом. Основную часть зеленого фонда города составляют городские леса. Только в состав Пермского городского лесничества входит более 379 кв. км лесных массивов, распределенных между шестью участковыми лесничествами.</p> <p>По территории города Перми протекает около 100 водотоков, образующих сложную речную сеть (из рек, ручьев, их притоков). С учетом трансграничных водотоков, тесно связанных с территорией города рек, их количество возрастает до 300.</p> <p>По уровню загрязнения исследованных малых рек (Данилиха, Егошиха, Ива, Мулянка) на устьевых участках после протекания по территории города Перми и перед впадением в реку Кама наименее загрязненными являются реки Егошиха и Мулянка, наиболее загрязненными – Данилиха и Ива.</p> <p>В 2023 году качество воды по сравнению с 2022 годом значительно улучшилось в фоновом участке реки Егошиха; улучшилось в устьевом участке реки Егошиха, в фоновом и устьевом участке реки Ива и в устье реки Мулянка; не изменилось в фоновом створе рек Данилиха; ухудшилось в устьевом створе реки Данилиха.</p> <p>В 2016-2023 годах качество воды в реке Каме в пределах города Перми стабильно и варьируется от класса качества воды 3а – «загрязненная» до 3б – «очень загрязненная».</p> <p>По данным Пермского центра по гидрометеорологии и мониторингу окружающей среды в городе Перми в 2022 и 2023 годах в соответствии с показателем индекса загрязнения атмосферы (далее – ИЗА) уровень загрязнения атмосферного воздуха относится к категории «высокий». Фактическое значение показателя ИЗА в 2022 году равно 8,8, в 2023 году – 8,4 (значения ИЗА рассчитаны с учетом нормативов СанПиН 1.2.3685-21).</p> <p>В 2022 году объем выбросов от стационарных источников составил 36,3 тыс. тонн.</p> <p>Обеспечение благоприятной окружающей среды для жителей города Перми, улучшение качества природной среды и экологических условий жизни человека в условиях высокоразвитого промышленного комплекса возможны при наличии достаточного количества природных территорий, поглощающих и ассимилирующих негативное антропогенное воздействие. Совокупность природных территорий создает естественный защитный барьер – природный каркас города Перми.</p> |
|---|---|---|

Структура и площадь природного каркаса формируются из объектов озеленения, водных экосистем, городских лесов, особо охраняемых природных территорий.

Для достижения цели программы предусмотрены три подпрограммы: «Реализация природоохранных мероприятий», «Сохранение и воспроизводство городских лесов», «Обращение с животными без владельцев».

В качестве оценки эффективности формирования природоохранного каркаса в рамках подпрограммы «Реализация природоохранных мероприятий» предусмотрен показатель «Площадь ООПТ г. Перми» (2020 год – 13 024,0 га, 2021 год – 13 024,0 га, 2022 год – 13 892,6 га, 2023 год – 14 013,69 га, 2024-2026 годы – 14 013,69 га). В городах-аналогах площадь особо охраняемых природных территорий (далее – ООПТ) составляет: в городе Екатеринбург – < 19 795,50 га, в городе Челябинске – < 4 992,13 га.

Вопросы создания и функционирования ООПТ регулируются Федеральным законом от 14 марта 1995 г. № 33-ФЗ «Об особо охраняемых природных территориях».

За период 2014-2023 годов созданы 13 ООПТ: «Долина реки Рассоха», «Сарматский лес», «Бродовские лесные культуры», «Глушихинский ельник», «Язовской», «Долина реки Гайвы», «Русская тайга», «Красные горки», «Ласьвинская долина», «Нижекурьинские водно-болотные угодья», «Южный лес», «Андроновский лес», «Мотовилихинский».

В целях поддержания и восстановления экологического баланса территории города Перми требуется информация о качестве среды, для чего должны быть организованы мероприятия по наблюдению за состоянием окружающей среды. Показателем качества водной среды является удельный комбинаторный индекс загрязнения воды (далее – УКИЗВ), его значение в створе ниже города Перми в реке Каме в 2023 году относится к категории 3б – «очень загрязненная». Плановый показатель класса качества воды в реке Каме на 2024 год – 3б – «очень загрязненная».

В 2023 году среднеарифметическое значение УКИЗВ в малых реках относится к категории 4а – «грязная». В 2024 году значение данного показателя ожидается на уровне – 4а «грязная».

Качество зеленых насаждений характеризуется показателем соотношения количества зеленых насаждений, находящихся в удовлетворительном состоянии, к общему количеству зеленых насаждений по городу Перми (в 2022 году – 90 %, в 2023 году – 90 %, в 2024 году – 91 %, в 2025 – 91 %, в 2026 году – 92 %).

Основная часть природного каркаса – городские леса – занимают площадь 37 978,77 га (47,49 % от площади города Перми). Город Пермь является одним из лидеров по площади городских лесов. Площадь лесов в городе Самаре – 8 118 га, в городе Екатеринбурге – 2 934,8 га.

В рамках подпрограммы «Сохранение и воспроизводство городских лесов» в соответствии с Лесным кодексом Российской Федерации реализуются две задачи: «Обеспечение охраны городских лесов от пожаров», направленная на улучшение качества природной среды, «Обустройство мест отдыха в городских лесах», направленная на улучшение экологических условий жизни человека.

Показателями реализации задачи «Обеспечение охраны лесов от пожаров» являются удельный вес пожаров, ликвидированных (локализованных) в первые сутки (план в 2022-2026 годах – 100 %), обеспеченность МКУ «ПермГорЛес» необходимой техникой повышенной проходимости (план в 2022-2026 годах – 100 %), а также выполнение мероприятий, направленных на реализацию лесохозяйственного регламента Пермского городского лесничества (утвержден постановлением администрации города Перми от 25 апреля 2022 г. № 312), на уровне не менее 95 %.

Реализация задачи «Обустройство мест отдыха в городских лесах» достигается выполнением показателей по ООПТ: обеспечением инфраструктурой для экологического туризма с динамикой с 93,8 % (в 2022-2024 году) до 100,0 % (в 2025-2026 году), долей площади городских лесов, очищенных от мусора и обработанных от клещей (2022-2026 годы – 100 %).

Создание инфраструктуры для экологического туризма включает в себя обустройство экологических троп и мест отдыха. В настоящее время функционируют 29 экологических троп и 36 мест отдыха.

В период 2022-2023 годов в рамках проекта «Зеленое кольцо» в особо охраняемой природной территории местного значения – охраняемом ландшафте «Чернышевский лес» запланировано обустройство ООПТ «Чернышевский лес». Реализация проекта включает:

1. обустройство тропиной сети протяженностью более 24,0 км с разными типами покрытий для пешех, велопрогулок и занятий бегом, дополнительное освещение;
 2. оборудование 7 входных групп и навигации для удобства посетителей;
 3. реновация рекреационных зон: «Золотые пески», «Площадка ветеранов», детская площадка «Паутина».
- Основные преимущества реализации проекта: обновление покрытий тропиной сети, обустройство системы видеонаблюдения для повышения безопасности, обновление самых популярных мест отдыха.
- Проект «Зеленое кольцо» направлен на обустройство общественных пространств и экологическую ревитализацию объектов в долинах рек Егошиха и Данилиха.
- Основными элементами благоустройства в долинах рек являются пешеходные дорожки с разными видами покрытий, оборудованные спуски, смотровые площадки, мостики, малые архитектурные формы, система навигации и озеленение, дождевые сады.
- Приоритетом концепции развития долины реки Егошихи является сохранение водно-зеленого массива и открытие доступна населению посредством экотроп и кромочных улиц. Запланировано обустройство трех парков: «Устье Егошихи», «Средняя дамба», «Красные Казармы». В приоритете благоустройством с минимальным вмешательством в пойменные экосистемы. В проекте будут применяться природосберегающие технологии и материалы с минимальным вовлечением пойменных участков для благоустройства.
- В долине реки Данилихи предполагается обустройство трех участков: парк «Сквер Каменских», парк у Центрального рынка, Серебрянский парк. Данная территория урбанизирована, при этом территория Серебрянского парка является уникальной в части видового разнообразия деревьев, так как ранее на данной территории предполагался питомник зеленых насаждений.
- Реализация данного проекта позволит повысить качество воды в реках и самих природных территорий, улучшить проницаемость города, снизить загрязнение воздуха, повысить биоразнообразие и экологическую культуру населения. Для реализации подпрограммы «Обращение с животными без владельцев» поставлена задача «Организация исполнения переданных отдельных государственных полномочий в сфере отлова и содержания животных без владельцев, формирование ответственного обращения к животным». Указанная задача выполняется в соответствии с Федеральным законом от 27 декабря 2018 г. № 498-ФЗ «Об ответственном обращении с животными и о внесении изменений в отдельные законодательные акты Российской Федерации», решением Пермской городской Думы от 12 сентября 2006 г. № 218 «Об управлении по экологии и природопользованию администрации города Перми» в целях реализации полномочий органов местного самоуправления, установленных Федеральным законом от 06 октября 2003 г. № 131-ФЗ «Об общих принципах организации местного самоуправления в Российской Федерации», Законом Пермского края от 29 февраля 2016 г. № 612-ПК «О передаче органам местного самоуправления Пермского края отдельных государственных полномочий по организации мероприятий при осуществлении деятельности по обращению с животными без владельцев» (далее – Закон Пермского края № 612-ПК), решением Пермской городской Думы от 23 июня 2020 г. № 124 «Об установлении расходного обязательства на увеличение финансирования отдельных государственных полномочий по организации мероприятий при осуществлении деятельности переданных государственных полномочий по обращению с животными без владельцев».
- Животные без владельцев являются источником серьезных проблем и рисков в части обеспечения санитарно-эпидемиологического благополучия, психологической и физиологической безопасности жителей города Перми. По результатам выполнения научно-исследовательской работы (мониторинг) по определению и учету численности безнадзорных собак на территории города Перми установлено, что для стабилизации численности собак без владельцев (прекращения роста их численности) необходимо ежегодно отлавливать 2 350 – 2 500 особей.

По данным государственного бюджетного учреждения ветеринарии Пермского края «Пермская станция по борьбе с болезнями животных» на улицах города Перми обитают домашние животные без владельцев, значительная часть которых заражена общими для человека и животных инфекционными заболеваниями. В соответствии с расчетами количества зарегистрированных укусов за 2017-2021 годы среднее ежегодное количество жителей города Перми, страдающих от укусов безнадзорных собак, составляет 1 037 человек.

Воспитание у населения нравственного и гуманного отношения к животным в соответствии с Федеральным законом от 27 декабря 2018 г. № 498-ФЗ «Об ответственном обращении с животными и о внесении изменений в отдельные законодательные акты Российской Федерации» является одним из основных принципов, на которых должно основываться обращение с животными.

1.2. строку 9 изложить в следующей редакции:

| 9 | Объемы и источники финансирования программы (подпрограммы) | 2022 год план | 2023 год план | 2024 год план | 2025 год план | 2026 год план |
|---|--|---------------|---------------|---------------|---------------|---------------|
| | программа, всего (тыс. руб.), в том числе | 208 530,000 | 773 999,773 | 726 446,479 | 293 437,900 | 286 304,800 |
| | бюджет города Перми | 87 625,900 | 309 624,930 | 563 802,179 | 247 622,000 | 240 488,900 |
| | бюджет Пермского края | 101 842,900 | 426 906,065 | 143 583,100 | 26 754,700 | 26 754,700 |
| | бюджет Пермского края (неиспользованные ассигнования отчетного года) | 0,0 | 18 407,578 | 0,0 | 0,0 | 0,0 |
| | внебюджетные источники | 19 061,200 | 19 061,200 | 19 061,200 | 19 061,200 | 19 061,200 |
| | подпрограмма 1.1 (тыс. руб.), в том числе | 52 355,000 | 465 228,113 | 581 570,679 | 147 951,000 | 141 617,900 |
| | бюджет города Перми | 33 091,800 | 233 431,048 | 445 689,079 | 128 897,800 | 122 564,700 |
| | бюджет Пермского края | 210,000 | 212 743,865 | 116 828,400 | 0,0 | 0,0 |
| | внебюджетные источники | 19 053,200 | 19 053,200 | 19 053,200 | 19 053,200 | 19 053,200 |
| | подпрограмма 1.2 (тыс. руб.), в том числе | 156 175,000 | 308 771,660 | 84 436,300 | 83 450,500 | 83 450,500 |
| | бюджет города Перми | 54 534,100 | 76 193,882 | 84 428,300 | 83 442,500 | 83 442,500 |
| | бюджет Пермского края | 101 632,900 | 214 162,200 | 0,0 | 0,0 | 0,0 |
| | бюджет Пермского края (неиспользованные ассигнования отчетного года) | 0,0 | 18 407,578 | 0,0 | 0,0 | 0,0 |
| | внебюджетные источники | 8,000 | 8,000 | 8,000 | 8,000 | 8,000 |
| | подпрограмма 2.1 (тыс. руб.), в том числе | 0,0 | 0,0 | 60 439,500 | 62 036,400 | 61 236,400 |
| | бюджет города Перми | 0,0 | 0,0 | 33 684,800 | 35 281,700 | 34 481,700 |
| | бюджет Пермского края | 0,0 | 0,0 | 26 754,700 | 26 754,700 | 754,700 |

1.3. в строке 10 строку:

| | | | | | |
|---|-------|-------|-------|-------|-------|
| Доля площади ООПТ от общей площади территории города Перми, % | 16,77 | 16,90 | 17,40 | 17,40 | 17,40 |
|---|-------|-------|-------|-------|-------|

изложить в следующей редакции:

| | | | | | |
|---|-------|-------|-------|-------|-------|
| Доля площади ООПТ от общей площади территории города Перми, % | 16,77 | 17,52 | 17,52 | 17,52 | 17,52 |
|---|-------|-------|-------|-------|-------|

2. В разделе «Система программных мероприятий подпрограммы 1.1 «Реализация природоохранных мероприятий» муниципальной программы «Охрана природы и лесное хозяйство города Перми»:

2.1. строку 1.1.1.1.1.2 изложить в следующей редакции:

| | | | | | | | | | | | | | | |
|---|-----|----|----|----|----|----|----|-----|---------------------|----------|-----------|----------|----------|---------|
| 1.1.1.1.1.2 количество ООПТ местного значения, по которым предусмотрено обустройство и землеустройство, включая перспективные ООПТ, экспертное сопровождение муниципального лесного контроля и контроля в области охраны и использования ООПТ | ед. | 23 | 24 | 24 | 24 | 24 | 24 | УЭП | бюджет города Перми | 659, 014 | 1004, 547 | 658, 800 | 658, 800 | 658,800 |
|---|-----|----|----|----|----|----|----|-----|---------------------|----------|-----------|----------|----------|---------|

2.2. строку 1.1.1.1.1.4 изложить в следующей редакции:

| | | | | | | | | | | | | | | |
|--|-----|---|---|---|---|---|---|-----|---------------------|--------|--------|--------|--------|--------|
| 1.1.1.1.1.4 количество земельных участков, находящихся в границах ООПТ, по которым осуществляется уплата земельного налога | ед. | 2 | 2 | 2 | 2 | 2 | 2 | УЭП | бюджет города Перми | 94,486 | 36,421 | 13,000 | 13,000 | 13,000 |
|--|-----|---|---|---|---|---|---|-----|---------------------|--------|--------|--------|--------|--------|

2.3. строки 1.1.1.1.1.7, «Итого по мероприятию 1.1.1.1.1, в том числе по источникам финансирования», «Итого по основному мероприятию 1.1.1.1, в том числе по источникам финансирования» изложить в следующей редакции:

| | | | | | | | | | | | | | | |
|--|-----|---|---|---|---|---|---|-----|---------------------|-------|------------|-------|-------|-------|
| 1.1.1.1.1.7 количество отчетов о проведении мониторинга ООПТ | ед. | - | 1 | - | - | - | - | УЭП | бюджет города Перми | 0,000 | 1 035, 000 | 0,000 | 0,000 | 0,000 |
|--|-----|---|---|---|---|---|---|-----|---------------------|-------|------------|-------|-------|-------|

| | | | | | | |
|--|---------------------|-----------|-----------|---------|---------|---------|
| Итого по мероприятию 1.1.1.1.1, в том числе по источникам финансирования | бюджет города Перми | 1 117,700 | 2 075,968 | 671,800 | 671,800 | 671,800 |
| Итого по основному мероприятию 1.1.1.1, в том числе по источникам финансирования | бюджет города Перми | 1 117,700 | 2 075,968 | 671,800 | 671,800 | 671,800 |

2.4. строку 1.1.1.2.2.1 изложить в следующей редакции:

| | | | | | | | | | | | | | | | | |
|--|-------|-------|-------|-------|-------|-------|-------|---------------------|---------------------|-----------------------|--------|--------|--------|--------|--------|--------|
| 1.1.1.2.2.1 площадь земельных участков, на которых произведена ликвидация борщевика | га | 0,382 | - | - | - | - | - | МКУ «БДР» | бюджет города Перми | 8,500 | 0,0 | 0,0 | 0,0 | 0,0 | 0,0 | |
| | | - | 1,112 | 1,382 | 1,382 | 1,382 | 1,382 | 1,382 | АДР | 0,0 | 24,722 | 30,700 | 30,700 | 30,700 | 30,700 | |
| | | - | 2,562 | 3,382 | 3,382 | 3,382 | 3,382 | 3,382 | АСР | 0,0 | 56,944 | 75,200 | 75,200 | 75,200 | 75,200 | |
| | | 0,382 | - | - | - | - | - | - | МКУ «БСР» | бюджет города Перми | 8,500 | 0,0 | 0,0 | 0,0 | 0,0 | 0,0 |
| | | 1,80 | - | - | - | - | - | - | | бюджет Пермского края | 40,000 | 0,0 | 0,0 | 0,0 | 0,0 | 0,0 |
| | | 0,382 | - | - | - | - | - | - | МКУ «БЛР» | бюджет города Перми | 8,500 | 0,0 | 0,0 | 0,0 | 0,0 | 0,0 |
| | | - | 1,262 | 1,382 | 1,382 | 1,382 | 1,382 | 1,382 | АЛР | 0,0 | 28,055 | 30,700 | 30,700 | 30,700 | 30,700 | |
| | | - | 2,562 | 2,382 | 2,382 | 2,382 | 2,382 | 2,382 | АОР | бюджет города Перми | 0,0 | 56,944 | 53,000 | 53,000 | 53,000 | 53,000 |
| | | 0,382 | - | - | - | - | - | - | МКУ «БОР» | бюджет города Перми | 8,500 | 0,0 | 0,0 | 0,0 | 0,0 | 0,0 |
| | | 1,80 | - | - | - | - | - | - | | бюджет Пермского края | 40,000 | 0,0 | 0,0 | 0,0 | 0,0 | 0,0 |
| - | 1,382 | 3,382 | 3,382 | 3,382 | 3,382 | 3,382 | АИР | бюджет города Перми | 0,0 | 30,722 | 75,200 | 75,200 | 75,200 | 75,200 | | |

| | | | | | | | | | | | | | | | | | | |
|--|-------|--------|--------|--------|--------|--------|--------|--------|--------|--------|-----------------------|-----------------------|---------------------|---------|---------|---------|---------|---------|
| | | | | | | | | | | | | | 8,500 | 0,0 | 0,0 | 0,0 | 0,0 | 0,0 |
| | 0,382 | - | - | - | - | - | - | - | - | - | - | МКУ «БИР» | бюджет города Перми | 0,0 | 0,0 | 0,0 | 0,0 | 0,0 |
| | 1,80 | - | - | - | - | - | - | - | - | - | - | бюджет Пермского края | 40,000 | 0,0 | 0,0 | 0,0 | 0,0 | 0,0 |
| | 0,382 | - | - | - | - | - | - | - | - | - | МКУ «БКР» | бюджет города Перми | 8,500 | 0,0 | 0,0 | 0,0 | 0,0 | 0,0 |
| | - | 3,392 | 5,382 | 5,382 | 5,382 | 5,382 | 5,382 | 5,382 | 5,382 | 5,382 | АКР | бюджет города Перми | 0,0 | 75,388 | 119,600 | 119,600 | 119,600 | 119,600 |
| | - | 2,632 | 5,382 | 5,382 | 5,382 | 5,382 | 5,382 | 5,382 | 5,382 | 5,382 | АМР | бюджет города Перми | 0,0 | 58,500 | 119,600 | 119,600 | 119,600 | 119,600 |
| | 0,382 | - | - | - | - | - | - | - | - | - | МКУ «БМР» | бюджет города Перми | 8,500 | 0,0 | 0,0 | 0,0 | 0,0 | 0,0 |
| | 1,80 | - | - | - | - | - | - | - | - | - | бюджет Пермского края | бюджет Пермского края | 40,000 | 0,0 | 0,0 | 0,0 | 0,0 | 0,0 |
| | - | 8,672 | 10,472 | 10,472 | 10,472 | 10,472 | 10,472 | 10,472 | 10,472 | 10,472 | АпНЛ | бюджет города Перми | 0,0 | 192,720 | 232,700 | 232,700 | 232,700 | 232,700 |
| | 0,472 | - | - | - | - | - | - | - | - | - | МКУ «БлНЛ» | бюджет города Перми | 10,500 | 0,0 | 0,0 | 0,0 | 0,0 | 0,0 |
| | 2,25 | - | - | - | - | - | - | - | - | - | бюджет Пермского края | бюджет Пермского края | 50,000 | 0,0 | 0,0 | 0,0 | 0,0 | 0,0 |
| | - | 24,570 | 15 | 15 | 15 | 15 | 15 | 15 | 15 | 15 | МКУ «Пер-мГорЛес» | бюджет города Перми | 0,0 | 545,995 | 333,300 | 333,300 | 333,300 | 333,300 |

2.5. строки 1.1.1.3.1.1, «Итого по ПНР», 1.1.1.3.1.2, 1.1.1.3.1.3, «Итого по мероприятию 1.1.1.3.1, в том числе по источникам финансирования», «Итого по основному мероприятию 1.1.1.3, в том числе по источникам финансирования» изложить в следующей редакции:

| | | | | | | | | | | | | | | | |
|-------------|--|-----|-------|-------|-------|-------|-------|-----|------------------------|------------------------|------------|------------|------------|------------|------------|
| 1.1.1.3.1.1 | количество посаженных зеленых насаждений ценных видов (деревьев / кустарников) | ед. | - | 1 130 | 1 280 | 1 280 | 1 280 | 783 | МКУ «ГорЗелен-Строй» | бюджет города Перми | 0,0 | 11 036,564 | 16 438,100 | 16 228,100 | 10 000,000 |
| | | | 9 898 | 9 898 | 9 898 | 9 898 | 9 898 | УЭП | внебюджетные источники | внебюджетные источники | 19 053,200 | 19 053,200 | 19 053,200 | 19 053,200 | 19 053,200 |

2.7. строки 1.1.1.6.2.1-1.1.1.6.2.4, «Итого по мероприятию 1.1.1.6.2, в том числе по источникам финансирования», «Итого по основному мероприятию 1.1.1.6, в том числе по источникам финансирования» изложить в следующей редакции:

| | | | | | | | | | | | | | | |
|-------------|---|-----|---|---|---|---|---|----------------------|---------------------|-----|-------------|-------------|-----|-----|
| 1.1.1.6.2.1 | Количество обустроенных территорий в рамках проекта «Зеленое кольцо» в долине реки Егошихи: экопарк «Егошихинская долина» | ед. | - | 1 | 2 | - | - | МКУ «ГорЗелен-Строй» | бюджет города Перми | 0,0 | 51 994,793 | 118 120,100 | 0,0 | 0,0 |
| 1.1.1.6.2.2 | Количество заключенных контрактов на проведение авторского надзора, строительного контроля и оценки воздействия на водные ресурсы и среду их обитания по объекту: «Общественные территории проекта «Зеленое кольцо» в долине реки Егошихи г. Перми: экопарк «Егошихинская долина» | ед. | - | 3 | 2 | - | - | | бюджет города Перми | 0,0 | 1 834,600 | 2 172,200 | 0,0 | 0,0 |
| 1.1.1.6.2.3 | Количество обустроенных территорий в рамках проекта «Зеленое кольцо» в долине реки Данилихи: экопарк «Долина реки Данилихи» | ед. | - | 1 | 2 | - | - | | бюджет города Перми | 0,0 | 27 210,076 | 123 602,500 | 0,0 | 0,0 |
| 1.1.1.6.2.4 | Количество заключенных контрактов на проведение авторского надзора, строительного контроля и оценки воздействия на водные ресурсы и среду их обитания по объекту «Общественные территории проекта «Зеленое кольцо» в долине реки Данилихи: экопарк «Долина реки Данилихи» | ед. | - | 2 | 2 | - | - | | бюджет города Перми | 0,0 | 102 080,935 | 53 369,740 | 0,0 | 0,0 |
| | | | | | | | | | бюджет города Перми | 0,0 | 1 719,525 | 1 875,300 | 0,0 | 0,0 |

| | | | | | | | | | |
|--|-----|--------------|--------------|-----|-----|-----|-----|-----|------------|
| Итого по мероприятию 1.1.1.6.2., в том числе по источникам финансирования | | | | | | | | | |
| итого | 0,0 | 295 502, 859 | 362 598, 500 | 0,0 | 0,0 | 0,0 | 0,0 | 0,0 | 0,0 |
| бюджет города Перми | 0,0 | 82 758, 994 | 245 770, 100 | 0,0 | 0,0 | 0,0 | 0,0 | 0,0 | 0,0 |
| Бюджет Пермского края | 0,0 | 212 743, 865 | 116 828, 400 | 0,0 | 0,0 | 0,0 | 0,0 | 0,0 | 0,0 |
| Итого по основному мероприятию 1.1.1.6, в том числе по источникам финансирования | | | | | | | | | |
| итого | 0,0 | 296 443, 859 | 368 557, 000 | 0,0 | 0,0 | 0,0 | 0,0 | 0,0 | 5 958, 500 |
| бюджет города Перми | 0,0 | 83 699, 994 | 251 728, 600 | 0,0 | 0,0 | 0,0 | 0,0 | 0,0 | 5 958, 500 |
| Бюджет Пермского края | 0,0 | 212 743, 865 | 116 828, 400 | 0,0 | 0,0 | 0,0 | 0,0 | 0,0 | 0,0 |

2.8. строки 1.1.1.7.1.1-1.1.1.7.1.3 изложить в следующей редакции:

| | | | | | | | | | | | | | | | | |
|-------------|---|-----|-------|-------|--------|-------|-------|-----|----------------------|---------------------|------------|------------|-------------|-------------|-----|-----|
| 1.1.1.7.1.1 | количество проведенных работ, оказанных услуг и приобретения товаров для обустройства, строительства имущества, здания имущественного комплекса и первичной инфраструктуры питомника растений | ед. | 35 | 7 | 7 | - | - | - | МКУ «ГорЗелен-Строй» | бюджет города Перми | 6 949, 500 | 741, 695 | 1 907, 440 | 0,0 | 0,0 | 0,0 |
| 1.1.1.7.1.2 | количество приобретенной специальной техники | ед. | - | 53 | - | - | - | - | | | 0,0 | 58 823,033 | 0,0 | 0,0 | 0,0 | 0,0 |
| 1.1.1.7.1.3 | количество приобретенного посадочного материала (деревьев и кустарников) | ед. | 3 118 | 1 000 | - | - | - | - | | | 2 718, 000 | 655,034 | 0,0 | 0,0 | 0,0 | 0,0 |
| | | | - | - | 15 000 | 8 320 | 8 320 | 0,0 | | | 0,0 | 3 127, 860 | 16 740, 000 | 16 740, 000 | | |

2.9. строку 1.1.1.7.1.5 изложить в следующей редакции:

| | | | | | | | | | | | | | | |
|-------------|--|-----|-------|-------|--------|-------|-------|----------------------|----------------------|-----|---------|-----------|-----------|-----------|
| 1.1.1.7.1.5 | количество посадочного материала, находящегося на со-держании (деревьев и кустарников) | ед. | 3 118 | 1 000 | - | - | - | МКУ «ГорЗелен-Строй» | бюд-жет города Перми | 0,0 | 372,111 | 0,0 | 0,0 | 0,0 |
| | | | - | - | 15 000 | 8 320 | 8 320 | | | 0,0 | 0,0 | 1 294,700 | 3 000,000 | 3 000,000 |

2.10. строку «Итого по мероприятию 1.1.1.7.1, в том числе по источникам финансирования» изложить в следующей редакции:

| | | | | | | | | | | | | | | |
|--|---------------------|------------|------------|-----------|------------|------------|--|--|--|--|--|--|--|--|
| Итого по мероприятию 1.1.1.7.1, в том числе по источникам финансирования | бюджет города Перми | 10 284,200 | 60 591,873 | 6 330,000 | 19 740,000 | 19 740,000 | | | | | | | | |
|--|---------------------|------------|------------|-----------|------------|------------|--|--|--|--|--|--|--|--|

2.11. строки 1.1.1.7.2.1, «Итого по мероприятию 1.1.1.7.2, в том числе по источникам финансирования» изложить в следующей редакции:

| | | | | | | | | | | | | | | |
|--|--|-----|---|---|---|---|---|----------------------|---------------------|-----------|------------|------------|------------|------------|
| 1.1.1.7.2.1 | количество муниципальных учреждений, выполняющих целевые показатели эффективности (далее – Учреждение) | ед. | 1 | 1 | 1 | 1 | 1 | МКУ «ГорЗелен-Строй» | бюджет города Перми | 8 388,900 | 40 641,547 | 51 889,200 | 53 447,100 | 53 447,100 |
| Итого по мероприятию 1.1.1.7.2, в том числе по источникам финансирования | | | | | | | | | бюджет города Перми | 8 388,900 | 40 641,547 | 51 889,200 | 53 447,100 | 53 447,100 |

2.12. строку 1.1.1.7.3 изложить в следующей редакции:

| | | | | | | | | | | | | | | |
|-----------|---|--|--|--|--|--|--|--|--|--|--|--|--|--|
| 1.1.1.7.3 | Содержание древесно-кустарниковых насаждений на территории города Перми | | | | | | | | | | | | | |
|-----------|---|--|--|--|--|--|--|--|--|--|--|--|--|--|

2.13. строку 1.1.1.7.3.1 изложить в следующей редакции:

| | | | | | | | | | | | | | | |
|-------------|---|-----|---|--------|--------|--------|--------|----------------------|----------------------|-----|-----------|------------|------------|------------|
| 1.1.1.7.3.1 | количество древесно-кустарниковых саженцев на территории города Перми | ед. | - | 40 067 | 43 272 | 45 003 | 45 003 | МКУ «ГорЗелен-Строй» | бюд-жет города Перми | 0,0 | 4 841,695 | 13 391,700 | 13 927,400 | 13 927,400 |
|-------------|---|-----|---|--------|--------|--------|--------|----------------------|----------------------|-----|-----------|------------|------------|------------|

2.14. после строки 1.1.1.7.3.2 дополнить строкой 1.1.1.7.3.3 следующего содержания:

| | | | | | | | | | | | | | | |
|-------------|--|-----|---|---|-----|-----|-----|----------------------|---------------------|-----|-----|-----------|-----------|-----------|
| 1.1.1.7.3.3 | количество деревьев, находящихся на территории логов и пустошей, в отношении которых выполнена обрезка | ед. | - | - | 568 | 568 | 568 | МКУ «ГорЗелен-Строй» | бюджет города Перми | 0,0 | 0,0 | 2 918,000 | 2 918,100 | 2 918,100 |
|-------------|--|-----|---|---|-----|-----|-----|----------------------|---------------------|-----|-----|-----------|-----------|-----------|

2.15. строки «Итого по мероприятию 1.1.1.7.3, в том числе по источникам финансирования», «Итого по основному мероприятию 1.1.1.7, в том числе по источникам финансирования» изложить в следующей редакции:

| | | | | | | |
|--|---------------------------|----------------|--------------------|------------|----------------|----------------|
| Итого по мероприятию 1.1.1.7.3, в том числе по источникам финансирования | бюджет города да Пермь | 0,0 | 12 271, 295 | 23 739,300 | 24 275, 100 | 24 275, 100 |
| Итого по основному мероприятию 1.1.1.7, в том числе по источникам финансирования | бюджет города да Пермь | 18 673, 100 | 113 504, 715 | 81 958,500 | 97 462, 200 | 97 462, 200 |

2.16. строки 1.1.1.8.1.1, 1.1.1.8.1.2 изложить в следующей редакции:

| | | | | | | | | | | | | | | |
|-------------|--------------------------------------|-----|---|---|---|---|---|-----------|---------------------|-----|-----|---------------------|-----|-----|
| 1.1.1.8.1.1 | разработанная проектная документация | ед. | - | - | 1 | - | - | МКУ «УТЗ» | бюджет города Пермь | 0,0 | 0,0 | 21 444, 35200 | 0,0 | 0,0 |
| 1.1.1.8.1.2 | выполненные строительные работы | ед. | - | - | 1 | - | - | МКУ «УТЗ» | бюджет города Пермь | 0,0 | 0,0 | 63 640, 75472 | 0,0 | 0,0 |

2.17. строку 1.1.1.8.1.4 изложить в следующей редакции:

| | | | | | | | | | | | | | | |
|-------------|--|-----|---|---|---|---|---|-----------|---------------------|-----|-----------------|-----|-----|-----|
| 1.1.1.8.1.4 | выполненное подключение (технологическое присоединение) к инженерным сетям при строительстве городского питомника растений на земельном участке с кадастровым номером 59:01:0000000: 91384 | ед. | - | - | 1 | - | - | МКУ «УТЗ» | бюджет города Пермь | 0,0 | 1 234, 77360 | 0,0 | 0,0 | 0,0 |
|-------------|--|-----|---|---|---|---|---|-----------|---------------------|-----|-----------------|-----|-----|-----|

2.18. после строки 1.1.1.8.1.4 дополнить строкой 1.1.1.8.1.5 следующего содержания:

| | | | | | | | | | | | | | | |
|-------------|---|-----|---|---|---|---|---|-----------|---------------------|-----|-----|-----------------|-----|-----|
| 1.1.1.8.1.5 | проведенная государственная экспертиза результатов инженерных изысканий по объекту «Разработка проектной документации, в том числе разделов рабочей документации по строительству городского питомника растений на земельном участке с кадастровым номером 59:01:0000000:91384» | ед. | - | - | - | 1 | - | МКУ «УТЗ» | бюджет города Пермь | 0,0 | 0,0 | 1 334, 77228 | 0,0 | 0,0 |
|-------------|---|-----|---|---|---|---|---|-----------|---------------------|-----|-----|-----------------|-----|-----|

2.19. строки «Итого по мероприятию 1.1.1.8.1, в том числе по источникам финансирования», «Итого по основному мероприятию 1.1.1.8, в том числе по источникам финансирования», «Итого по задаче 1.1.1, в том числе по источникам финансирования» изложить в следующей редакции:

| Итого по мероприятию 1.1.1.8.1, в том числе по источникам финансирования | бюджет города Перми | 0,0 | 1 374, 881 | 86 419, 879 | 0,0 | 0,0 | 0,0 |
|--|---------------------------|----------------|--------------------|--------------------|-----------------|----------------|----------------|
| Итого по основному мероприятию 1.1.1.8, в том числе по источникам финансирования | бюджет города Перми | 0,0 | 1 374, 881 | 86 419, 879 | 0,0 | 0,0 | 0,0 |
| Итого по задаче 1.1.1, в том числе по источникам финансирования | итого | 41 018, 000 | 452 977, 998 | 574 487, 079 | 140 867, 400 | 134 534,300 | |
| | бюджет города Перми | 21 754, 800 | 221 180, 933 | 438 605, 479 | 121 814, 200 | 115 481,100 | |
| | бюджет Пермского края | 210, 000 | 212 743, 865 | 116 828, 400 | 0,0 | 0,0 | 0,0 |
| | внебюджетные источники | 19 053, 200 | 19 053, 200 | 19 053, 200 | 19 053, 200 | 19 053, 200 | 19 053, 200 |

2.20. строки 1.1.2.1.1.4, «Итого по ПНР» изложить в следующей редакции:

| 1.1.2.1.1.4 протяженность очи- щенных береговых полос малых рек | км | - | 4 | - | - | - | - | АДР | бюджет города Перми | 0,0 | 1 761, 150 | 0,0 | 0,0 | 0,0 | 0,0 | 0,0 |
|--|----|------|------|---|---|---|---|--------------|---------------------------|---------------|---------------|-----|-----|-----|-----|-----|
| | | 7 | - | - | - | - | - | МКУ «БСР» | | 3 097, 500 | 0,0 | 0,0 | 0,0 | 0,0 | 0,0 | 0,0 |
| | | - | 5 | - | - | - | - | АСР | | 0,0 | 2 201, 438 | 0,0 | 0,0 | 0,0 | 0,0 | 0,0 |
| | | - | 1 | - | - | - | - | АЛР | | 0,0 | 442,500 | 0,0 | 0,0 | 0,0 | 0,0 | 0,0 |
| | | 3 | - | - | - | - | - | МКУ «БМР» | | 1 327, 500 | 0,0 | 0,0 | 0,0 | 0,0 | 0,0 | 0,0 |
| | | - | 2 | - | - | - | - | АМР | | 0,0 | 885,000 | 0,0 | 0,0 | 0,0 | 0,0 | 0,0 |
| | | 3 | - | - | - | - | - | МКУ «БИР» | | 1 327, 500 | 0,0 | 0,0 | 0,0 | 0,0 | 0,0 | 0,0 |
| | | - | 1 | - | - | - | - | АКР | | 0,0 | 442,500 | 0,0 | 0,0 | 0,0 | 0,0 | 0,0 |
| Итого по ПНР | км | 13,0 | 13,0 | - | - | - | - | | бюджет города Перми | 5 752, 500 | 5 732, 588 | 0,0 | 0,0 | 0,0 | 0,0 | 0,0 |

2.21. строки 1.1.2.1.1.6, «Итого по мероприятию 1.1.2.1.1, в том числе по источникам финансирования», «Итого по основному мероприятию 1.1.2.1, в том числе по источникам финансирования» изложить в следующей редакции:

| | | | | | | | | | | | | | | |
|--|---|-----|---|---|---|---|---|-----|---------------------|-----------|-----------|-----------|-----------|-----------|
| 1.1.2.1.1.6 | количество земельных участков, в границах которых расположены водные объекты, находящиеся в муниципальной собственности, по которым осуществляется уплата земельного налога | ед. | 1 | 1 | 1 | 1 | 1 | УЭП | бюджет города Перми | 1,300 | 0,492 | 0,200 | 0,200 | 0,200 |
| Итого по мероприятию 1.1.2.1.1, в том числе по источникам финансирования | | | | | | | | | | | | | | |
| Итого по основному мероприятию 1.1.2.1, в том числе по источникам финансирования | | | | | | | | | | | | | | |
| | | | | | | | | | | 6 804,400 | 6 899,280 | 1 166,400 | 1 166,400 | 1 166,400 |
| | | | | | | | | | | 6 804,400 | 6 899,280 | 1 166,400 | 1 166,400 | 1 166,400 |

2.22. строки 1.1.2.2, 1.1.2.2.1 изложить в следующей редакции:

| | | | | | | | | | | | | | | |
|-----------|---|--|--|--|--|--|--|--|--|--|--|--|--|--|
| 1.1.2.2 | Вовлечение населения в мероприятия по очистке береговых полос водных объектов | | | | | | | | | | | | | |
| 1.1.2.2.1 | Мероприятия по очистке береговых полос водных объектов | | | | | | | | | | | | | |

2.23. строку «Итого по задаче 1.1.2, в том числе по источникам финансирования» изложить в следующей редакции:

| | | | | | | | | | | | | | | | | |
|---|--|--|--|--|--|--|--|--|--|--|---------------------|-----------|-----------|-----------|-----------|-----------|
| Итого по задаче 1.1.2, в том числе по источникам финансирования | | | | | | | | | | | бюджет города Перми | 6 804,400 | 6 899,280 | 1 166,400 | 1 166,400 | 1 166,400 |
|---|--|--|--|--|--|--|--|--|--|--|---------------------|-----------|-----------|-----------|-----------|-----------|

2.24. строки 1.1.3.1.1.1, «Итого по ПНР» изложить в следующей редакции:

| | | | | | | | | | | | | | | | |
|--------------|---|-----|-------|-------|-------|-------|-------|-------|-----|----------------------|---------|---------|---------|---------|---------|
| 1.1.3.1.1.1 | тираж изданных справочно-информационных материалов экологической тематики | ед. | 1 346 | 1 346 | 1 346 | 1 346 | 1 346 | 1 346 | УЭП | бюджет города Перми | 181,100 | 119,335 | 196,300 | 196,300 | 196,300 |
| | | | | | | | | | | 0,0 | 880,000 | 0,0 | 0,0 | 0,0 | |
| | | | | | | | | | | МКУ «ГорЗелен-Строй» | | | | | |
| | | | | | | | | | | бюджет города Перми | 181,100 | 999,335 | 196,300 | 196,300 | 196,300 |
| Итого по ПНР | | | | | | | | | | | | | | | |
| | | ед. | 1 346 | 1 946 | 1 346 | 1 346 | 1 346 | 1 346 | | | 181,100 | 999,335 | 196,300 | 196,300 | 196,300 |

2.25. строку 1.1.3.1.1.9 изложить в следующей редакции:

| | | | | | | | | | | | | | | | |
|-------------|---|-----|---|---|-----|-----|-----|-----|-----|---------------------|-----|-----|---------|---------|---------|
| 1.1.3.1.1.9 | количество актов обследования зеленых насаждений, выездных обследований в рамках осуществления муниципального контроля и иных выездов | ед. | - | - | 295 | 295 | 295 | 295 | УЭП | бюджет города Перми | 0,0 | 0,0 | 396,000 | 396,000 | 396,000 |
|-------------|---|-----|---|---|-----|-----|-----|-----|-----|---------------------|-----|-----|---------|---------|---------|

2.26. строки «Итого по мероприятию 1.1.3.1.1, в том числе по источникам финансирования», «Итого по основному мероприятию 1.1.3.1, в том числе по источникам финансирования», «Итого по задаче 1.1.3, в том числе по источникам финансирования», «Итого по подпрограмме 1.1, в том числе по источникам финансирования» изложить в следующей редакции:

| | | | | | | |
|--|----------------------------|----------------|--------------------|--------------------|-----------------|----------------|
| Итого по мероприятию 1.1.3.1.1, в том числе по источникам финансирования | бюджет города Перми | 4 532, 600 | 5 350, 835 | 5 917, 200 | 5 917, 200 | 5 917, 200 |
| Итого основному по мероприятию 1.1.3.1, в том числе по источникам финансирования | бюджет города Перми | 4 532, 600 | 5 350, 835 | 5 917, 200 | 5 917, 200 | 5 917, 200 |
| Итого по задаче 1.1.3, в том числе по источникам финансирования | бюджет города Перми | 4 532, 600 | 5 350, 835 | 5 917, 200 | 5 917, 200 | 5 917, 200 |
| Всего по подпрограмме 1.1, в том числе по источникам финансирования | всего | 52 355, 000 | 465 228, 113 | 581 570, 679 | 147 951, 000 | 141 617,900 |
| | бюджет города Перми | 33 091, 800 | 233 431, 048 | 445 689, 079 | 128 897, 800 | 122 564,700 |
| | бюджет Перм- ского края | 210, 000 | 212 743, 865 | 116 828, 400 | 0,0 | 0,0 |
| | внебюджетные источники | 19 053, 200 | 19 053, 200 | 19 053, 200 | 19 053, 200 | 19 053, 200 |

2.27. в приложении в таблице 1:

2.27.1. строки 13, 14, 15 изложить в следующей редакции:

| | | | | | | |
|----|---|---|---------------------------------|-----------|------------|----------------|
| 13 | Сметная стоимость объекта муниципальной собственности города Перми, тыс. руб. | всего – 87 794,760 тыс. руб. | | | | |
| 14 | Объемы и источники финансирования осуществления капитальных вложений в объекты муниципальной собственности города Перми по годам реализации, тыс. руб. | Источники финансирования бюджет города Перми | Объем финансирования, тыс. руб. | | | год реализации |
| | | | всего | 2023 год | 2024 год | |
| 15 | Ожидаемый конечный результат осуществления капитальных вложений в объекты муниципальной собственности города Перми по годам осуществления капитальных вложений Разработанная проектная документация Выполненные строительные-монтажные работы | ед. изм. | 87 794,760 | 1 374,881 | 86 419,879 | год реализации |
| | | | значение | | | |
| | | | 1 | 2024 год | | |
| | ед. | | 1 | 2024 год | | |
| | ед. | | 1 | 2024 год | | |

2.27.2. строку 19 изложить в следующей редакции:

| | | | |
|----|--|--|-----------------|
| 19 | Практические действия по осуществлению капитальных вложений в объект | мероприятия по осуществлению капитальных вложений в объект | срок реализации |
| | | разработка проектной документации | 2024 |
| | | выполнение строительного-монтажных работ и ввод в эксплуатацию | 2024 |

3. В разделе «Система программных мероприятий подпрограммы 1.2 «Сохранение и воспроизводство городских лесов» муниципальной программы «Охрана природы и лесное хозяйство города Перми»:

3.1. строки 1.2.1.1.1.3, «Итого по мероприятию 1.2.1.1.1, в том числе по источникам финансирования», «Итого по основному мероприятию 1.2.1.1, в том числе по источникам финансирования» изложить в следующей редакции:

| | | | | | | | | | | | | | | | |
|--|---|-----|---|---|---|---|---|---|-----|---------------------|-----|---------|-----|-----|-----|
| 1.2.1.1.1.3 | количество оказанных услуг по поддержке программного обеспечения «Аверс: Управление лесным фондом ПРОФ» | ед. | - | 1 | - | - | - | - | УЭП | бюджет города Перми | 0,0 | 135,000 | 0,0 | 0,0 | 0,0 |
| Итого по мероприятию 1.2.1.1.1, в том числе по источникам финансирования | | | | | | | | | | | | | | | |
| Итого по основному мероприятию 1.2.1.1, в том числе по источникам финансирования | | | | | | | | | | | | | | | |
| Итого по основному мероприятию 1.2.1.1, в том числе по источникам финансирования | | | | | | | | | | | | | | | |

3.2. строку 1.2.1.2.1.1 изложить в следующей редакции:

| | | | | | | | | | | | | | | | | |
|-------------|---|-----|---|---|---|---|---|---|---|------------------|---------------------|------------|------------|------------|------------|------------|
| 1.2.1.2.1.1 | количество муниципальных казенных учреждений, выполняющих целевые показатели эффективности (далее – Учреждение) | ед. | 1 | 1 | 1 | 1 | 1 | 1 | 1 | МКУ «ПермГорЛес» | бюджет города Перми | 44 734,487 | 55 153,498 | 55 022,492 | 56 759,122 | 56 836,692 |
|-------------|---|-----|---|---|---|---|---|---|---|------------------|---------------------|------------|------------|------------|------------|------------|

3.3. строки 1.2.1.2.1.5-1.2.1.2.1.7, «Итого по мероприятию 1.2.1.2.1, в том числе по источникам финансирования» изложить в следующей редакции:

| | | | | | | | | | | | | | | | |
|--|--|-----|----|----|----|----|----|----|------------------|---------------------|--------|-----------|---------|---------|---------|
| 1.2.1.2.1.5 | количество приобретенного пожарного оборудования, систем связи и оповещения | ед. | 2 | 28 | 2 | 3 | 2 | 2 | МКУ «ПермГорЛес» | бюджет города Перми | 40,000 | 407,610 | 65,140 | 97,710 | 65,140 |
| 1.2.1.2.1.6 | количество приобретенного пожарного инструмента | ед. | 32 | 60 | 63 | 64 | 63 | 63 | | | 20,711 | 269,014 | 646,168 | 691,168 | 646,168 |
| 1.2.1.2.1.7 | количество приобретенной техники (в том числе навесное и прицепное оборудование) | ед. | - | 3 | - | - | - | - | | | 0,0 | 8 657,768 | 0,0 | 0,0 | 0,0 |
| Итого по мероприятию 1.2.1.2.1, в том числе по источникам финансирования | | | | | | | | | | | | | | | |
| Итого по мероприятию 1.2.1.2.1, в том числе по источникам финансирования | | | | | | | | | | | | | | | |
| Итого по мероприятию 1.2.1.2.1, в том числе по источникам финансирования | | | | | | | | | | | | | | | |
| Итого по мероприятию 1.2.1.2.1, в том числе по источникам финансирования | | | | | | | | | | | | | | | |

3.4. строки «Итого по основному мероприятию 1.2.1.2, в том числе по источникам финансирования», «Итого по задаче 1.2.1, в том числе по источникам финансирования» изложить в следующей редакции:

| | | | | | | |
|--|------------------------|-------------|-------------|-------------|-------------|-------------|
| Итого по основному мероприятию 1.2.1.2, в том числе по источникам финансирования | итого | 45 413, 800 | 65 951, 290 | 57 197, 200 | 59 011, 400 | 59 011, 400 |
| | бюджет города Перми | 45 405, 800 | 65 943, 290 | 57 189, 200 | 59 003, 400 | 59 003, 400 |
| | внебюджетные источники | 8,000 | 8,000 | 8,000 | 8,000 | 8,000 |
| | итого | 45 492, 520 | 66 250, 290 | 57 361, 200 | 59 175, 400 | 59 175, 400 |
| Итого по задаче 1.2.1, в том числе по источникам финансирования | бюджет города Перми | 45 484, 520 | 66 242, 290 | 57 353, 200 | 59 167, 400 | 59 167, 400 |
| | внебюджетные источники | 8,000 | 8,000 | 8,000 | 8,000 | 8,000 |

3.5. строку 1.2.2.1.1.3 изложить в следующей редакции:

| | | | | | | | | | | | | | | |
|-------------|--|-----|---|---|---|---|---|-------------------|---------------------|---------|---------|----------|----------|----------|
| 1.2.2.1.1.3 | количество обустроенных объектов рекреации | ед. | 2 | 2 | 2 | 1 | 1 | МКУ «ПермГор-Лес» | бюджет города Перми | 575,050 | 642,066 | 646, 500 | 646, 500 | 646, 500 |
|-------------|--|-----|---|---|---|---|---|-------------------|---------------------|---------|---------|----------|----------|----------|

3.6. строку 1.2.2.1.1.7 изложить в следующей редакции:

| | | | | | | | | | | | | | | |
|-------------|---|-----|---|---|---|---|---|-------------------|---------------------|-----|------------|------------|------------|------------|
| 1.2.2.1.1.7 | количество восстановленных объектов рекреации | ед. | - | 2 | 1 | 3 | 3 | МКУ «ПермГор-Лес» | бюджет города Перми | 0,0 | 2 311, 235 | 4 579, 193 | 3 773, 393 | 3 773, 393 |
|-------------|---|-----|---|---|---|---|---|-------------------|---------------------|-----|------------|------------|------------|------------|

3.7. строки 1.2.2.3.1.2, 1.2.2.3.1.3, «Итого по мероприятию 1.2.2.3.1, в том числе по источникам финансирования», «Итого по основному мероприятию 1.2.2.3, в том числе по источникам финансирования», «Итого по задаче 1.2.2, в том числе по источникам финансирования», «Всего по подпрограмме 1.2, в том числе по источникам финансирования» изложить в следующей редакции:

| | | | | | | | | | | | | | | |
|-------------|---|-----|---|---|---|---|---|-------------------|--|--------------|-------------|-----|-----|-----|
| 1.2.2.3.1.2 | обустройство ООПТ «Черняевский лес» в рамках проекта «Зеленое кольцо» в ООПТ местного значения – охраняемом ландшафте «Черняевский лес» | ед. | 1 | 1 | - | - | - | МКУ «ПермГор-Лес» | бюджет Пермского края | 100 896, 200 | 214 162,200 | 0,0 | 0,0 | 0,0 |
| | | | | | | | | | бюджет Пермского края (неиспользованные ассигнования отчетного года) | 0,0 | 17 807, 578 | 0,0 | 0,0 | 0,0 |

| | | | | | | | | | | | | | |
|--|---|-----|---|---|---|---|---|-------------------|-------------|-------------|-----------|-----|-----|
| 1.2.2.3.1.3 | осуществление технического (строительного) инспекционного контроля по муниципальному контракту по обустройству ООПТ «Черняевский лес» в рамках проекта «Зеленое кольцо» в ООПТ местного значения – охраняемом ландшафте «Черняевский лес» | ед. | 1 | 1 | - | - | - | МКУ «ПермГор-Лес» | 736,700 | 1 841,710 | 0,0 | 0,0 | 0,0 |
| | | | | | | | | | | | | | |
| Итого по мероприятию 1.2.2.3.1, в том числе по источникам финансирования | | | | | | | | | | | | | |
| | | | | | | | | | 104 644,800 | 234 036,378 | 1 994,200 | 0,0 | 0,0 |
| | | | | | | | | | 3 011,900 | 1 466,600 | 1 994,200 | 0,0 | 0,0 |
| | | | | | | | | | 101 632,900 | 214 162,200 | 0,0 | 0,0 | 0,0 |
| | | | | | | | | | 0,00 | 18 407,578 | 0,0 | 0,0 | 0,0 |
| Итого по основному мероприятию 1.2.2.3, в том числе по источникам финансирования | | | | | | | | | | | | | |
| | | | | | | | | | 104 644,800 | 234 036,378 | 1 994,200 | 0,0 | 0,0 |
| | | | | | | | | | 3 011,900 | 1 466,600 | 1 994,200 | 0,0 | 0,0 |
| | | | | | | | | | 101 632,900 | 214 162,200 | 0,0 | 0,0 | 0,0 |
| | | | | | | | | | 0,00 | 18 407,578 | 0,0 | 0,0 | 0,0 |

| | | | | | | |
|--|--|-------------|-------------|------------|------------|------------|
| Итого по задаче 1.2.2, в том числе по источникам финансирования | | 110 682,500 | 242 521,370 | 27 075,100 | 24 275,100 | 24 275,100 |
| бюджет города Перми | | 9 049,600 | 9 951,592 | 27 075,100 | 24 275,100 | 24 275,100 |
| бюджет Пермского края | | 101 632,900 | 214 162,200 | 0,0 | 0,0 | 0,0 |
| бюджет Пермского края (неиспользованные ассигнования отчетного года) | | 0,0 | 18 407,578 | 0,0 | 0,0 | 0,0 |
| Всего по подпрограмме 1.2, в том числе по источникам финансирования | | 156 175,000 | 308 771,660 | 84 436,300 | 83 450,500 | 83 450,500 |
| бюджет города Перми | | 54 534,100 | 76 193,882 | 84 428,300 | 83 442,500 | 83 442,500 |
| бюджет Пермского края | | 101 632,900 | 214 162,200 | 0,0 | 0,0 | 0,0 |
| бюджет Пермского края (неиспользованные ассигнования отчетного года) | | 0,0 | 18 407,578 | 0,0 | 0,0 | 0,0 |
| внебюджетные источники | | 8,000 | 8,000 | 8,000 | 8,000 | 8,000 |

4. В разделе «Система программных мероприятий подпрограммы 2.1 «Обращение с животными без владельцев» муниципальной программы «Охрана природы и лесное хозяйство города Перми»:

4.1. строки 2.1.1.1.1, 2.1.1.1.2 изложить в следующей редакции:

| | | | | | | | | | | | | | | | |
|-----------|--|-----|---|---|---|---|---|---|------------|---------------------|-----|-----|------------|------------|------------|
| 2.1.1.1.1 | количество учреждений, обеспечивающих исполнение отдельных переданных государственных полномочий | ед. | - | - | 1 | 1 | 1 | 1 | МКУ «СОЖВ» | бюджет города Перми | 0,0 | 0,0 | 28 552,800 | 29 349,700 | 29 349,700 |
|-----------|--|-----|---|---|---|---|---|---|------------|---------------------|-----|-----|------------|------------|------------|

| | | | | | | | | | | | | | | | |
|-------------|--|-------|---|---|-----|-----|-----|-----|------------|---------------------|-----|-----|------------|------------|------------|
| 2.1.1.1.1.2 | среднесуточное количество животных без владельцев, находящиеся на ветеринарном обслуживании на обеспечении питанием в МКУ «СОЖВ» | особь | - | - | 700 | 700 | 700 | 700 | МКУ «СОЖВ» | бюджет города Перми | 0,0 | 0,0 | 1 354, 100 | 1 354, 100 | 1 354, 100 |
|-------------|--|-------|---|---|-----|-----|-----|-----|------------|---------------------|-----|-----|------------|------------|------------|

4.2. строку 2.1.1.1.1.3 признать утратившей силу;

4.3. строку «Итого по мероприятию 2.1.1.1.1, в том числе по источникам финансирования» изложить в следующей редакции:

| | | | | | | |
|--|---------------------|-----|-----|-------------|-------------|-------------|
| Итого по мероприятию 2.1.1.1.1, в том числе по источникам финансирования | бюджет города Перми | 0,0 | 0,0 | 29 906, 900 | 30 703, 800 | 30 703, 800 |
|--|---------------------|-----|-----|-------------|-------------|-------------|

4.4. после строки «Итого по мероприятию 2.1.1.1.1, в том числе по источникам финансирования» дополнить строками 2.1.1.1.2, 2.1.1.1.2.1-2.1.1.1.2.3, «Итого по мероприятию 2.1.1.1.2, в том числе по источникам финансирования» следующего содержания:

| | | | | | | | | | | | | | | | |
|--|--|-------|---|---|-------|-------|-------|-------|------------|-----------------------|-----|-----|-------------|-------------|-------------|
| 2.1.1.1.2 Организация мероприятий при осуществлении деятельности по обращению с животными без владельцев | | | | | | | | | | | | | | | |
| 2.1.1.1.2.1 | количество удерживаемых исполнением отдельных переданных государственных полномочий, в том числе администрирование полномочий | ед. | - | - | 1 | 1 | 1 | 1 | МКУ «СОЖВ» | бюджет Пермского края | 0,0 | 0,0 | 12 485, 400 | 12 485, 400 | 12 485, 400 |
| 2.1.1.1.2.2 | среднесуточное количество животных без владельцев, находящиеся на ветеринарном обслуживании на обеспечении питанием в МКУ «СОЖВ» | особь | - | - | 700 | 700 | 700 | 700 | МКУ «СОЖВ» | бюджет Пермского края | 0,0 | 0,0 | 9 555, 200 | 9 555, 200 | 9 555, 200 |
| 2.1.1.1.2.3 | количество отловленных животных без владельцев | особь | - | - | 1 239 | 1 239 | 1 239 | 1 239 | МКУ «СОЖВ» | бюджет Пермского края | 0,0 | 0,0 | 4 714, 100 | 4 714, 100 | 4 714, 100 |
| Итого по мероприятию 2.1.1.1.2, в том числе по источникам финансирования | | | | | | | | | | | 0,0 | 0,0 | 26 754, 700 | 26 754, 700 | 26 754, 700 |

4.5. строку 2.1.1.2.1.2 изложить в следующей редакции:

| | | | | | | | | | | | | | | | |
|-------------|---|-----|---|---|---|---|---|-----|---------------------|-----|-----|-----------|-----------|-----------|-----------|
| 2.1.1.2.1.2 | количество площадок для выгула собак, находящихся на содержании | ед. | - | - | 2 | 2 | 2 | АДР | бюджет города Перми | 0,0 | 0,0 | 484,600 | 484,600 | 484,600 | 484,600 |
| | | | - | - | 2 | 2 | 2 | АИР | бюджет города Перми | 0,0 | 0,0 | 690,900 | 690,900 | 690,900 | 690,900 |
| | | | - | - | 1 | 1 | 1 | АЛР | бюджет города Перми | 0,0 | 0,0 | 242,300 | 242,300 | 242,300 | 242,300 |
| | | | - | - | 1 | 1 | 1 | АМР | бюджет города Перми | 0,0 | 0,0 | 242,300 | 242,300 | 242,300 | 242,300 |
| | | | - | - | 2 | 2 | 2 | АОР | бюджет города Перми | 0,0 | 0,0 | 484,600 | 484,600 | 484,600 | 484,600 |
| | | | - | - | 2 | 2 | 2 | АКР | бюджет города Перми | 0,0 | 0,0 | 484,600 | 484,600 | 484,600 | 484,600 |
| | | | - | - | 4 | 4 | 4 | АСР | бюджет города Перми | 0,0 | 0,0 | 1 148,600 | 1 148,600 | 1 148,600 | 1 148,600 |

5. В разделе «Таблица показателей конечного результата муниципальной программы «Охрана природы и лесное хозяйство города Перми» в строке 1 строку:

| | | | | | | | | |
|--|--|---|-------|-------|-------|-------|-------|-------|
| Доля площади ООПТ от общей площади территории города Перми | | % | 16,77 | 16,90 | 17,40 | 17,40 | 17,40 | 17,40 |
|--|--|---|-------|-------|-------|-------|-------|-------|

изложить в следующей редакции:

| | | | | | | | | |
|--|--|---|-------|-------|-------|-------|-------|-------|
| Доля площади ООПТ от общей площади территории города Перми | | % | 16,77 | 17,52 | 17,52 | 17,52 | 17,52 | 17,52 |
|--|--|---|-------|-------|-------|-------|-------|-------|

6. В приложении 1:

6.1. строку 1.1.1.2.2.1 изложить в следующей редакции:

| | | | | | | | | | |
|-------------|--|-----|------------|------------|--|----|-------|---------------------|--------|
| 1.1.1.2.2.1 | Ликвидация борщевика на земельных участках | АДР | 09.01.2024 | 28.12.2024 | площадь обработанных территорий от борщевика | га | 1,382 | бюджет города Перми | 30,700 |
| | | АСР | 09.01.2024 | 28.12.2024 | | | 3,382 | бюджет города Перми | 75,200 |
| | | АЛР | 09.01.2024 | 28.12.2024 | | | 1,382 | бюджет города Перми | 30,700 |

| | | | | | | | | | |
|--|-----------------------|------------|------------|--|--|--|--------|--------------------------|---------|
| | АОР | 09.01.2024 | 28.12.2024 | | | | 2,382 | бюджет го- рода Перми | 53,000 |
| | АИР | 09.01.2024 | 28.12.2024 | | | | 3,382 | бюджет го- рода Перми | 75,200 |
| | АКР | 09.01.2024 | 28.12.2024 | | | | 5,382 | бюджет го- рода Перми | 119,600 |
| | АМР | 09.01.2024 | 28.12.2024 | | | | 5,382 | бюджет го- рода Перми | 119,600 |
| | АпНЛ | 09.01.2024 | 28.12.2024 | | | | 10,472 | бюджет го- рода Перми | 232,700 |
| | МКУ «Пер- мГорЛес» | 09.01.2024 | 28.12.2024 | | | | 15 | бюджет го- рода Перми | 333,300 |

6.2. строки 1.1.1.3.1.1, «Итого по ПНР» изложить в следующей редакции:

| | | | | | | | | | |
|--------------|--|----------------------|------------|------------|--|-----|-------|--------------------------------|-------------|
| 1.1.1.3.1.1 | Посадка зеленых насаждений ценных видов (деревьев / кустарников) | МКУ «ГорЗелен-Строй» | 09.01.2024 | 28.12.2024 | количество посаженных зеленых насаждений ценных видов (деревьев / кустарников) | ед. | 1 280 | бюджет го- рода Перми | 16 438,100 |
| | | УЭП | 09.01.2024 | 28.12.2024 | | | 9 898 | внебюд- жетные источники | 19 053, 200 |
| Итого по ПНР | | | | | | | | | 35 491,300 |
| | | | | | | | | | 16 438,100 |
| | | | | | | | | | 19 053, 200 |

6.3. строку 1.1.1.3.1.2 признать утратившей силу;

6.4. строку 1.1.1.6.1.1 изложить в следующей редакции:

| | | | | | | | | | |
|-------------|---|----------------------|------------|------------|---|-------------|----------|---------------------|-----------|
| 1.1.1.6.1.1 | Обустройство рекреационных зон в долинах малых рек, находящихся на содержании | МКУ «ГорЗелен-Строй» | 01.01.2024 | 31.12.2024 | площадь природных территорий в долинах малых рек, находящихся на содержании | тыс. кв. м. | 2 916,02 | бюджет города Перми | 5 958,500 |
|-------------|---|----------------------|------------|------------|---|-------------|----------|---------------------|-----------|

6.5. строку 1.1.1.6.2.3 изложить в следующей редакции:

| | | | | | | | | | | |
|-------------|--|----------------------|------------|------------|---|-----|---|--------------------------|-----------------------|-------------|
| 1.1.1.6.2.3 | Обустройство территорий в рамках проекта «Зеленое кольцо» в долине реки Данилихи: экопарк «Долина реки Данилихи» | МКУ «ГорЗелен-Строй» | 01.01.2024 | 31.12.2024 | количество обустроенных территорий в рамках проекта «Зеленое кольцо» в долине реки Данилихи: экопарк «Долина реки Данилихи» | ед. | 2 | бюджет го- рода Перми | 123 602, 500 | |
| | | | | | | | | | бюджет Пермского края | 53 369, 740 |

6.6. строки «Итого по мероприятию 1.1.1.6.2, в том числе по источникам финансирования», «Итого по основному мероприятию 1.1.1.6, в том числе по источникам финансирования» изложить в следующей редакции:

| | | | |
|--|--|-----------------------------|--------------|
| Итого по мероприятию 1.1.1.6.2, в том числе по источникам финансирования | | итого | 362 598, 500 |
| | | бюджет го- рода Перми | 245 770, 100 |
| | | бюджет Пермского края | 116 828, 400 |
| Итого по основному мероприятию 1.1.1.6, в том числе по источникам финансирования | | итого | 368 557, 000 |
| | | бюджет го- рода Перми | 251 728, 600 |
| | | бюджет Пермского края | 116 828, 400 |

6.7. строки 1.1.1.7.1.1, 1.1.1.7.1.2 изложить в следующей редакции:

| | | | | | | | | | |
|-------------|---|---------------------|------------|------------|---|-----|--------|--------------------------|-----------|
| 1.1.1.7.1.1 | Приобретение и посадка саженцев (деревьев и кустарников) | МКУ «ГорЗеленСтрой» | 09.01.2024 | 28.12.2024 | количество приобретенного посадочного материала – деревьев и кустарников | ед. | 15 000 | бюджет го- рода Перми | 3 127,860 |
| 1.1.1.7.1.2 | Содержание посадочного материала (деревьев и кустарников) | МКУ «ГорЗеленСтрой» | 09.01.2024 | 28.12.2024 | количество посадочного материала, находящегося на содержании – деревьев и кустарников | ед. | 15 000 | бюджет го- рода Перми | 1 294,700 |

6.8. после строки 1.1.1.7.1.2 дополнить строкой 1.1.1.7.1.3 следующего содержания:

| | | | | | | | | | |
|-------------|---|---------------------|------------|------------|--|-----|---|--------------------------|-----------|
| 1.1.1.7.1.3 | Проведение работ по обустройству питомника растений | МКУ «ГорЗеленСтрой» | 09.01.2024 | 29.12.2024 | количество проведенных работ, оказанных услуг и приобретения товаров для обустройства, создания имущественного комплекса и первичной инфраструктуры питомника растений | ед. | 7 | бюджет го- рода Перми | 1 907,440 |
|-------------|---|---------------------|------------|------------|--|-----|---|--------------------------|-----------|

6.9. строку 1.1.1.7.3 изложить в следующей редакции:

| | | | | | | | | | |
|-----------|---|--|--|--|--|--|--|--|--|
| 1.1.1.7.3 | Содержание древесно-кустарниковых насаждений на территории города Перми | | | | | | | | |
|-----------|---|--|--|--|--|--|--|--|--|

6.10. после строки 1.1.1.7.3.2 дополнить строкой 1.1.1.7.3.3 следующего содержания:

| | | | | | | | | | |
|-------------|--|---------------------|------------|------------|--|-----|-----|--------------------------|-----------|
| 1.1.1.7.3.3 | Обрезка деревьев, находящихся на территории логов и пустошей | МКУ «ГорЗеленСтрой» | 09.01.2024 | 29.12.2024 | количество деревьев, находящихся на территории логов и пустошей, в отношении которых выполнена обрезка | ед. | 568 | бюджет го- рода Перми | 2 918,000 |
|-------------|--|---------------------|------------|------------|--|-----|-----|--------------------------|-----------|

6.11. строки «Итого по мероприятию 1.1.1.7.3, в том числе по источникам финансирования», «Итого по основному мероприятию 1.1.1.7, в том числе по источникам финансирования» изложить в следующей редакции:

| | | |
|--|----------------------|------------|
| Итого по мероприятию 1.1.1.7.3, в том числе по источникам финансирования | бюджет го-рода Перми | 23 739,300 |
| Итого по основному мероприятию 1.1.1.7, в том числе по источникам финансирования | бюджет го-рода Перми | 81 958,500 |

6.12. строки 1.1.1.8.1.1, 1.1.1.8.1.2 изложить в следующей редакции:

| | | | | | | | | | |
|-------------|--|-----------|------------|------------|---|-----|---|----------------------|-------------|
| 1.1.1.8.1.1 | проведение государственной экспертизы результатов инженерных изысканий по объекту «Разработка проектной документации, в том числе разделов рабочей документации по строительству городского питомника растений на земельном участке с кадастровым номером 59:01:0000000:91384» | МКУ «УТЗ» | 12.02.2024 | 30.04.2024 | акт о выполнении работ | ед. | 1 | бюджет го-рода Перми | 1 334,77228 |
| 1.1.1.8.1.2 | проведение конкурентной закупки на разработку проектной документации и выполнение работ по строительству городского питомника растений на земельном участке с кадастровым номером 59:01:0000000:91384 | МКУ «УТЗ» | 02.05.2024 | 31.05.2024 | извещение о проведении конкурентной закупки | ед. | 1 | бюджет го-рода Перми | 0,0 |

6.13. после строки 1.1.1.8.1.2 дополнить строками 1.1.1.8.1.3-1.1.1.8.1.5 следующего содержания:

| | | | | | | | | | |
|-------------|--|-----------|------------|------------|--------------------------------------|-----|---|----------------------|--------------|
| 1.1.1.8.1.3 | заключение муниципально-го контракта на разработку проектной документации и выполнение работ по строительству городского питомника растений на земельном участке с кадастровым номером 59:01:0000000:91384 | МКУ «УТЗ» | 03.06.2024 | 30.06.2024 | заключенный муниципальный контракт | ед. | 1 | бюджет го-рода Перми | 0,0 |
| 1.1.1.8.1.4 | разработка проектной документации на строительство городского питомника растений на земельном участке с кадастровым номером 59:01:0000000:91384 | МКУ «УТЗ» | 01.07.2024 | 31.10.2024 | разработанная проектная документация | ед. | 1 | бюджет го-рода Перми | 21 444,35200 |

| | | | | | | | | | |
|-------------|--|-----------|------------|------------|-----------------------|-----|---|---------------------|---------------|
| 1.1.1.8.1.5 | выполнение работ по строительству городского питомника растений на земельном участке с кадастровым номером 59:01:0000000:91384 | МКУ «УТЗ» | 01.07.2024 | 31.12.2024 | акт выполненных работ | ед. | 1 | бюджет города Перми | 63 640, 75472 |
|-------------|--|-----------|------------|------------|-----------------------|-----|---|---------------------|---------------|

6.14. строки «Итого по мероприятию 1.1.1.8.1, в том числе по источникам финансирования», «Итого по основному мероприятию 1.1.1.8, в том числе по источникам финансирования», «Итого по задаче 1.1.1, в том числе по источникам финансирования» изложить в следующей редакции:

| | | |
|--|------------------------|--------------|
| Итого по мероприятию 1.1.1.8.1, в том числе по источникам финансирования | бюджет города Перми | 86 419,879 |
| Итого по основному мероприятию 1.1.1.8, в том числе по источникам финансирования | бюджет города Перми | 86 419,879 |
| Итого по задаче 1.1.1, в том числе по источникам финансирования | итого | 574 487, 079 |
| | бюджет города Перми | 438 605, 479 |
| | бюджет Пермского края | 116 828, 400 |
| | внебюджетные источники | 19 053, 200 |

6.15. строки 1.1.2.2, 1.1.2.2.1 изложить в следующей редакции:

| | |
|-----------|---|
| 1.1.2.2 | Вовлечение населения в мероприятия по очистке береговых полос водных объектов |
| 1.1.2.2.1 | Мероприятия по очистке береговых полос водных объектов |

6.16. строку 1.1.3.1.1.9 изложить в следующей редакции:

| | | | | | | | | | |
|-------------|--|-----|------------|------------|---|-----|-----|---------------------|---------|
| 1.1.3.1.1.9 | Предоставление автотранспорта для выполнения функций УЭП | УЭП | 09.01.2024 | 28.12.2024 | количество актов обследования зеленых насаждений, выездных обследований в рамках осуществления муниципального контроля и иных выездов | ед. | 295 | бюджет города Перми | 396,000 |
|-------------|--|-----|------------|------------|---|-----|-----|---------------------|---------|

6.17. строку «Всего по подпрограмме 1.1, в том числе по источникам финансирования» изложить в следующей редакции:

| | | |
|---|------------------------|--------------|
| Всего по подпрограмме 1.1, в том числе по источникам финансирования | всего | 581 570, 679 |
| | бюджет города Перми | 445 689, 079 |
| | бюджет Пермского края | 116 828, 400 |
| | внебюджетные источники | 19 053, 200 |

7. В приложении 3:

7.1. строки 2.1.1.1.1, 2.1.1.1.2 изложить в следующей редакции:

| | | | | | | | | | |
|-----------|---|------------|------------|------------|--|-------|-----|---------------------|------------|
| 2.1.1.1.1 | Обеспечение деятельности казенного учреждения | МКУ «СОЖВ» | 01.01.2024 | 31.12.2024 | количество учреждений, обеспечивающих исполнение отдельных переданных государственных полномочий | ед. | 1 | бюджет города Перми | 28 552,800 |
| 2.1.1.1.2 | Питание и ветеринарное обслуживание животных без владельцев | | 01.01.2024 | 31.12.2024 | среднесуточное количество животных без владельцев, находящиеся на ветеринарном обслуживании на обеспечении питанием в МКУ «СОЖВ» | особь | 700 | бюджет города Перми | 1 354,100 |

7.2. строку 2.1.1.1.3 признать утратившей силу;

7.3. строку «Итого по мероприятию 2.1.1.1, в том числе по источникам финансирования» изложить в следующей редакции:

| | | | | | | | | | |
|--|--|--|--|--|--|--|--|---------------------|------------|
| Итого по мероприятию 2.1.1.1, в том числе по источникам финансирования | | | | | | | | бюджет города Перми | 29 906,900 |
|--|--|--|--|--|--|--|--|---------------------|------------|

7.4. после строки «Итого по мероприятию 2.1.1.1, в том числе по источникам финансирования» дополнить строками 2.1.1.1.2-2.1.1.1.2.3, «Итого по мероприятию 2.1.1.1.2, в том числе по источникам финансирования» следующего содержания:

| | | | | | | | | | |
|--|--|------------|------------|------------|--|-------|-------|-----------------------|------------|
| 2.1.1.1.2 | Организация мероприятий при осуществлении деятельности по обращению с животными без владельцев | | | | | | | | |
| 2.1.1.1.2.1 | Обеспечение деятельности казенного учреждения | МКУ «СОЖВ» | 01.01.2024 | 31.12.2024 | количество учреждений, обеспечивающих исполнение отдельных переданных государственных полномочий, в том числе администрирование полномочий | ед. | 1 | бюджет Пермского края | 12 485,400 |
| 2.1.1.1.2.2 | Питание и ветеринарное обслуживание животных без владельцев | | 01.01.2024 | 31.12.2024 | среднесуточное количество животных без владельцев, находящиеся на ветеринарном обслуживании на обеспечении питанием в МКУ «СОЖВ» | особь | 700 | бюджет Пермского края | 9 555,200 |
| 2.1.1.1.2.3 | Отлов животных без владельцев | | 01.01.2024 | 31.12.2024 | количество отловленных животных без владельцев | особь | 1 239 | бюджет Пермского края | 4 714,100 |
| Итого по мероприятию 2.1.1.1.2, в том числе по источникам финансирования | | | | | | | | бюджет Пермского края | 26 754,700 |

7.5. строку 2.1.1.2.1.1 изложить в следующей редакции:

| | | | | | | | | |
|---|-----|------------|------------|---|-----|---|---------------------|---------|
| 2.1.1.2.1.1 Содержание площадок для выгула собак | А/Р | 01.01.2024 | 31.12.2024 | количество площадок для выгула собак, находящихся на содержании | ед. | 2 | бюджет города Перми | 484,600 |
| | АИР | 01.01.2024 | 31.12.2024 | | | | | |
| | АЛР | 01.01.2024 | 31.12.2024 | | | | | |
| | АМР | 01.01.2024 | 31.12.2024 | | | | | |
| | АОР | 01.01.2024 | 31.12.2024 | | | | | |
| | АКР | 01.01.2024 | 31.12.2024 | | | | | |
| | АСР | 01.01.2024 | 31.12.2024 | | | | | |
| | | | | | | | | |



АДМИНИСТРАЦИЯ ГОРОДА ПЕРМИ ПОСТАНОВЛЕНИЕ

16.02.2024

№ 116

О внесении изменений в раздел 5 Методики расчета стоимости работ (услуг) на выполнение отдельных мероприятий по гражданской обороне, утвержденной постановлением администрации города Перми от 30.08.2011 № 451

В соответствии с Федеральным законом от 06 октября 2003 г. № 131-ФЗ «Об общих принципах организации местного самоуправления в Российской Федерации», Уставом города Перми, решением Пермской городской Думы от 28 августа 2007 г. № 185 «Об утверждении Положения о бюджете и бюджетном процессе в городе Перми», в целях актуализации правовых актов администрации города Перми администрация города Перми ПОСТАНОВЛЯЕТ:

1. Внести в раздел 5 Методики расчета стоимости работ (услуг) на выполнение отдельных мероприятий по гражданской обороне, утвержденной постановлением администрации города Перми от 30 августа 2011 г. № 451 (в ред. от 01.11.2012 № 728, от 12.09.2014 № 626, от 16.12.2014 № 981, от 07.04.2016 № 238, от 22.04.2016 № 277, от 24.10.2017 № 937, от 08.12.2017 № 1109, от 14.06.2018 № 392, от 26.11.2018 № 923, от 17.12.2019 № 1025, от 23.09.2020 № 872, от 10.10.2023 № 964, от 21.11.2023 № 1281), следующие изменения:

1.1. абзац четырнадцатый изложить в следующей редакции:

«Пп – площадь хранения продовольственного запаса обновленного, восполненного;»;

1.2. абзац восемнадцатый признать утратившим силу;

1.3. абзац девятнадцатый признать утратившим силу;

1.4. абзац двадцатый признать утратившим силу.

2. Настоящее постановление вступает в силу со дня официального опубликования в печатном средстве массовой информации «Официальный бюллетень органов местного самоуправления муниципального образования город Пермь».

3. Управлению по общим вопросам администрации города Перми обеспечить опубликование настоящего постановления в печатном средстве массовой информации «Официальный бюллетень органов местного самоуправления муниципального образования город Пермь».

4. Информационно-аналитическому управлению администрации города Перми обеспечить опубликование (обнародование) настоящего постановления на официальном сайте муниципального образования город Пермь в информационно-телекоммуникационной сети Интернет.

5. Контроль за исполнением настоящего постановления возложить на заместителя главы администрации города Перми Фурман Я.В.

Глава города Перми

Э.О. Соснин



АДМИНИСТРАЦИЯ ГОРОДА ПЕРМИ ПОСТАНОВЛЕНИЕ

16.02.2024

№ 117

О внесении изменений в состав Координационного совета по реализации молодежной политики в городе Перми, утвержденный постановлением администрации города Перми от 14.02.2022 № 87 «О создании Координационного совета по реализации молодежной политики в городе Перми»

В соответствии с Уставом города Перми, в целях актуализации нормативных правовых актов администрации города Перми администрация города Перми ПОСТАНОВЛЯЕТ:

1. Внести в состав Координационного совета по реализации молодежной политики в городе Перми, утвержденный постановлением администрации города Перми от 14 февраля 2022 г. № 87 «О создании Координационного совета по реализации молодежной политики в городе Перми» (в ред. от 03.11.2022 № 1123, от 06.04.2023 № 272, от 24.05.2023 № 416, от 01.11.2023 № 1201), следующие изменения:

1.1. позицию:

«Добренко Анастасия Юрьевна - заместитель руководителя Пермского регионального отделения молодежной общероссийской общественной организации «Российские студенческие отряды» (по согласованию)»

изложить в следующей редакции:

«Добренко Анастасия Юрьевна - директор муниципального автономного учреждения города Перми «Дом Молодежи»;

1.2. исключить из состава комиссии Бокову Е.А.

2. Настоящее постановление вступает в силу со дня официального опубликования в печатном средстве массовой информации «Официальный бюллетень органов местного самоуправления муниципального образования город Пермь».

3. Управлению по общим вопросам администрации города Перми обеспечить опубликование настоящего постановления в печатном средстве массовой информации «Официальный бюллетень органов местного самоуправления муниципального образования город Пермь».

4. Информационно-аналитическому управлению администрации города Перми обеспечить опубликование (обнародование) настоящего постановления на официальном сайте муниципального образования город Пермь в информационно-телекоммуникационной сети Интернет.

5. Контроль за исполнением настоящего постановления возложить на исполняющего обязанности заместителя главы администрации города Перми Мальцеву Е.Д.

Глава города Перми

Э.О. Соснин



АДМИНИСТРАЦИЯ ГОРОДА ПЕРМИ ПОСТАНОВЛЕНИЕ

16.02.2024

№ 118

О внесении изменений в Порядок предоставления субсидий на благоустройство придомовых территорий многоквартирных домов города Перми, утвержденный постановлением администрации города Перми от 31.08.2012 № 511

В соответствии с Бюджетным кодексом Российской Федерации, решениями Пермской городской Думы от 28 августа 2007 г. № 185 «Об утверждении Положения о бюджете и бюджетном процессе в городе Перми», от 26 июня 2012 г. № 115 «Об установлении расходного обязательства по благоустройству придомовых территорий многоквартирных домов города Перми»

администрация города Перми ПОСТАНОВЛЯЕТ:

1. Внести в Порядок предоставления субсидий на благоустройство придомовых территорий многоквартирных домов города Перми, утвержденный постановлением администрации города Перми от 31 августа 2012 г. № 511 (в ред. от 30.06.2014 № 430, от 23.07.2015 № 497, от 27.11.2015 № 990, от 06.05.2016 № 308, от 26.07.2016 № 532, от 26.08.2016 № 631, от 05.06.2017 № 444, от 12.07.2017 № 525, от 20.04.2018 № 243, от 26.04.2019 № 133-П, от 04.03.2020 № 202, от 27.03.2020 № 285, от 02.04.2021 № 226, от 20.05.2021 № 359, от 11.06.2021 № 424, от 05.03.2022 № 148, от 12.04.2022 № 272, от 23.06.2022 № 524, от 20.12.2022 № 1326, от 13.02.2023 № 95, от 21.03.2023 № 221, от 14.04.2023 № 305), следующие изменения:

1.1. пункт 2.10.5 дополнить абзацем следующего содержания:

«финансовом участии собственников помещений в многоквартирном доме при выполнении вида(-ов) работ по благоустройству придомовой территории до 20 % от стоимости выполнения работ.»;

1.2. в пункте 2.12:

1.2.1. абзац второй после слов «Содержание объектов благоустройства» дополнить словами «(далее – МКУ)»;

1.2.2. дополнить абзацами следующего содержания:

«После проверки локальных сметных расчетов МКУ все поступившие и соответствующие требованиям Порядка заявки Территориальный орган направляет в комиссию по ранжированию заявок на предоставление субсидий соответствующего района города Перми (далее – Комиссия). Состав и Положение Комиссии утверждаются приказом руководителя Территориального органа. Комиссия проводит оценку заявок в соответствии с критериями ранжирования заявок на предоставление субсидий на благоустройство придомовых территорий многоквартирных домов города Перми согласно приложению 9 к настоящему Порядку в срок не позднее 30 рабочих дней с даты окончания срока приема заявок. По результатам оценки заявок Комиссия составляет Итоговый перечень заявок на предоставление субсидий на благоустройство придомовых территорий многоквартирных домов города Перми (далее – Итоговый перечень) по форме согласно приложению 10 к настоящему Порядку. Итоговый перечень заявок подлежит размещению на официальном сайте муниципального образования город Пермь в информационно-телекоммуникационной сети Интернет не позднее 5 рабочих дней с даты составления Итогового перечня заявок.

Заявке, набравшей наибольшее количество баллов, присваивается первый порядковый номер. Далее в порядке убывания баллов заявкам присваиваются последующие порядковые номера. В случае если заявки набрали одинаковое количество баллов, наиболее высокий порядковый номер присваивается заявке в порядке очередности поступления согласно записи в журнале регистрации заявок при условии соответствия заявителя-получателя субсидии требованиям, предусмотренным настоящим Порядком.

Территориальный орган на основании Итогового перечня заявок последовательно от наибольшего к наименьшему значению суммарного балла отбирает заявки с учетом лимитов бюджетных обязательств, достаточных для предоставления субсидии в объеме, предусмотренном в заявке на текущий финансовый год.

Утверждение заявок на предоставление субсидии осуществляется с учетом баллов, указанных в Итоговом перечне заявок.»;

1.3. пункт 2.13 дополнить абзацем следующего содержания:

«отсутствие лимитов бюджетных обязательств, достаточных для предоставления субсидии в объеме, предусмотренном в заявке.»;

1.4. пункт 2.16 изложить в следующей редакции:

«2.16. Утверждение заявки на предоставление субсидии осуществляется руководителем Территориального органа с учетом баллов, указанных в Итоговом перечне заявок, не позднее 5 рабочих дней с даты его составления.»;

1.5. дополнить приложением 9 согласно приложению 1 к настоящему постановлению;

1.6. дополнить приложением 10 согласно приложению 2 к настоящему постановлению.

2. Настоящее постановление вступает в силу со дня официального опубликования в печатном средстве массовой информации «Официальный бюллетень органов местного самоуправления муниципального образования город Пермь».

3. Управлению по общим вопросам администрации города Перми обеспечить опубликование настоящего постановления в печатном средстве массовой информации «Официальный бюллетень органов местного самоуправления муниципального образования город Пермь».

4. Информационно-аналитическому управлению администрации города Перми обеспечить опубликование (обнародование) настоящего постановления на официальном сайте муниципального образования город Пермь в информационно-телекоммуникационной сети Интернет.

5. Контроль за исполнением настоящего постановления возложить на заместителя главы администрации города Перми Субботина И.А.

Приложение 1
к постановлению администрации
города Перми
от 16.02.2024 № 118

КРИТЕРИИ
ранжирования заявок на предоставление субсидий на благоустройство придомовых
территорий многоквартирных домов города Перми

| № | Наименование критерия | Количество баллов |
|---|--|-------------------|
| 1 | 2 | 3 |
| 1 | Возможность синхронизации выполнения работ по благоустройству придомовой территории многоквартирных домов с иными проектами, федеральными, региональными и муниципальными программами (планами) строительства (реконструкции, ремонта) объектов недвижимого имущества, программами по ремонту и модернизации инженерных сетей и иных объектов, расположенных на придомовой территории и прилегающих к ней земельных участках | |
| | есть | 10 |
| | нет | 0 |
| 2 | Адрес многоквартирного дома находится в разделе «2024 год» в адресном перечне всех дворовых территорий муниципальной программы «Формирование современной городской среды», утвержденной постановлением администрации города Перми от 19 октября 2017 г. № 897 | |
| | есть | 20 |
| | нет | 0 |
| 3 | Финансовое участие собственников помещений в многоквартирном доме при выполнении вида(-ов) работ по благоустройству придомовой территории до 20 % от стоимости выполнения работ | |
| | 16-20 % | 20 |
| | 11-15 % | 15 |
| | 6-10 % | 10 |
| | 1-5 % | 5 |
| | 0 % | 0 |

Приложение 2
к постановлению администрации
города Перми
от 16.02.2024 № 118

УТВЕРЖДЕН
протоколом комиссии

района города Перми от

ИТОГОВЫЙ ПЕРЕЧЕНЬ
заявок на предоставление субсидий на благоустройство придомовых
территорий многоквартирных домов города Перми

| № | Адрес многоквартирного дома | Номер регистрации заявки в журнале регистрации заявок | Общий балл по результатам ранжирования заявок ¹ |
|---|-----------------------------|---|--|
| | | | |
| | | | |
| | | | |
| | | | |
| | | | |
| | | | |

¹ Ранжирование заявок осуществляется на основе балльной системы. Общий балл по всем критериям ранжирования рассчитывается как сумма баллов, набранных по каждому критерию.



АДМИНИСТРАЦИЯ ГОРОДА ПЕРМИ ПОСТАНОВЛЕНИЕ

16.02.2024

№ 119

О внесении изменений в Перечень организаций, в которых лица, которым назначено административное наказание в виде обязательных работ, отбывают обязательные работы, утвержденный постановлением администрации города Перми от 08.10.2019 № 648 «Об утверждении Перечня видов обязательных работ для отбывания административного наказания в виде обязательных работ и Перечня организаций, в которых лица, которым назначено административное наказание в виде обязательных работ, отбывают обязательные работы»

В соответствии с Кодексом Российской Федерации об административных правонарушениях, Федеральным законом от 02 октября 2007 г. № 229-ФЗ «Об исполнительном производстве», в целях актуализации правовых актов администрации города Перми

администрация города Перми ПОСТАНОВЛЯЕТ:

1. Внести в Перечень организаций, в которых лица, которым назначено административное наказание в виде обязательных работ, отбывают обязательные работы, утвержденный постановлением администрации города Перми от 08 октября 2019 г. № 648 «Об утверждении Перечня видов обязательных работ для отбывания административного наказания в виде обязательных работ и Перечня организаций, в которых лица, которым назначено административное наказание в виде обязательных работ, отбывают обязательные работы» (в ред. от 16.04.2020 № 360, от 31.07.2020 № 675, от 30.10.2020 № 1111, от 28.01.2021 № 26, от 09.06.2021 № 417, от 06.09.2021 № 678, от 06.12.2021 № 1111, от 18.03.2022 № 191, от 16.12.2022 № 1306, от 10.03.2023 № 186, от 13.06.2023 № 484, от 07.09.2023 № 801, от 17.10.2023 № 1058), следующие изменения:

1.1. строку 2.28 признать утратившей силу;

1.2. дополнить строками 2.29, 2.30 следующего содержания:

| | | | | | |
|------|--|---|--------------------------------------|------------|---|
| 2.29 | Местная общественная организация территориальное общественное самоуправление «Космос» Индустриального района города Перми | 614065, г. Пермь, ул. Космонавта Беляева, д. 59 | 614088, г. Пермь, ул. Геологов, д. 1 | 5905994816 | 6 |
| 2.30 | Местная общественная организация территориальное общественное самоуправление «Черняевский» Индустриального района города Перми | 614066, г. Пермь, ул. Мира, д. 76 | 614066, г. Пермь, ул. Мира, д. 76 | 5905019303 | 5 |

1.3. дополнить строкой 3.15 следующего содержания:

| | | | | | |
|------|---|--|--|------------|---|
| 3.15 | Местная религиозная организация православный Приход храма во имя святителя Николая, архиепископа Мир Ликийских, чудотворца г. Перми Пермского края Пермской Епархии Русской Православной Церкви (Московский Патриархат) | 614023, г. Пермь, ул. Ирбитская, д. 37 | 614023, г. Пермь, ул. Ирбитская, д. 37 | 5908010034 | 5 |
|------|---|--|--|------------|---|

1.4. строку 5.5 изложить в следующей редакции:

| | | | | | |
|-----|--|---|---|------------|---|
| 5.5 | Общество с ограниченной ответственностью «ГрадиентМ» | 614105, г. Пермь, мкр. Новые Ляды, ул. Железнодорожная, д. 21 | 614056, г. Пермь, ул. Соликамская, д. 248 | 5906120225 | 9 |
|-----|--|---|---|------------|---|

1.5. строку 5.26 изложить в следующей редакции:

| | | | | | |
|------|--|--|---|--------------|---|
| 5.26 | Индивидуальный предприниматель Меркурьева Диана Васильевна | 614123, г. Верецагино, ул. Степана Разина, д. 20 | 614014, г. Пермь, ул. Зенкова, д. 4а | 593304562230 | 1 |
|------|--|--|---|--------------|---|

1.6. строки 7.34, 7.35 изложить в следующей редакции:

| | | | | | |
|------|--|---|---|------------|---|
| 7.34 | Местная общественная организация территориальное общественное самоуправление «Новые Ляды» поселка Новые Ляды города Перми | 614105, г. Пермь, мкр. Новые Ляды, ул. Крылова, д. 63 | 614105, г. Пермь, мкр. Новые Ляды, ул. Крылова, д. 63 | 5904078183 | 3 |
| 7.35 | Местная общественная организация территориальное общественное самоуправление «Липогорье» Свердловского района города Перми | 614025, г. Пермь, ул. Героев Хасана, д. 145а | 614025, г. Пермь, ул. Героев Хасана, д. 145а | 5904113590 | 3 |

2. Настоящее постановление вступает в силу со дня официального опубликования в печатном средстве массовой информации «Официальный бюллетень органов местного самоуправления муниципального образования город Пермь».

3. Управлению по общим вопросам администрации города Перми обеспечить опубликование настоящего постановления в печатном средстве массовой информации «Официальный бюллетень органов местного самоуправления муниципального образования город Пермь».

4. Информационно-аналитическому управлению администрации города Перми обеспечить опубликование (обнародование) настоящего постановления на официальном сайте муниципального образования город Пермь в информационно-телекоммуникационной сети Интернет.

5. Контроль за исполнением настоящего постановления возложить на заместителя главы администрации города Перми Турова А.М.

Глава города Перми

Э.О. Соснин



АДМИНИСТРАЦИЯ ГОРОДА ПЕРМИ ПОСТАНОВЛЕНИЕ

16.02.2024

№ 120

Об утверждении размеров нормативных затрат на выполнение муниципальной работы «Ликвидация несанкционированных свалок, выявленных на территории города Перми, в том числе на территории, занятой городскими лесами, за исключением земельных участков, находящихся в собственности, владении, пользовании физических или юридических лиц» на 2024 год и на плановый период 2025 и 2026 годов, значений натуральных норм, необходимых для определения базовых нормативов затрат на выполнение муниципальной работы «Ликвидация несанкционированных свалок, выявленных на территории города Перми, в том числе на территории, занятой городскими лесами, за исключением земельных участков, находящихся в собственности, владении, пользовании физических или юридических лиц», на 2024 год и на плановый период 2025 и 2026 годов и о внесении изменений в постановление администрации города Перми от 12.04.2023 № 290 «Об утверждении размеров нормативных затрат на выполнение муниципальных работ в сфере жилищно-коммунального хозяйства города Перми на 2023 год и на плановый период 2024 и 2025 годов, размеров нормативных затрат на содержание муниципального имущества, уплату налогов на 2023 год и на плановый период 2024 и 2025 годов, значений натуральных норм, необходимых для определения базовых нормативов затрат на выполнение муниципальных работ в сфере жилищно-коммунального хозяйства города Перми на 2023 год и на плановый период 2024 и 2025 годов»

В соответствии с Бюджетным кодексом Российской Федерации, Федеральным законом от 06 октября 2003 г. № 131-ФЗ «Об общих принципах организации местного самоуправления в Российской Федерации», решением Перм-

ской городской Думы от 28 августа 2007 г. № 185 «Об утверждении Положения о бюджете и бюджетном процессе в городе Перми», постановлениями администрации города Перми от 30 ноября 2007 г. № 502 «О Порядке формирования, размещения, финансового обеспечения и контроля выполнения муниципального задания на оказание муниципальных услуг (выполнение работ)», от 07 марта 2023 г. № 180 «Об утверждении методик расчета нормативных затрат на выполнение муниципальных работ в сфере жилищно-коммунального хозяйства администрации города Перми и нормативных затрат на содержание муниципального имущества, уплату налогов»

администрация города Перми ПОСТАНОВЛЯЕТ:

1. Утвердить прилагаемые:

1.1. размеры нормативных затрат на выполнение муниципальной работы «Ликвидация несанкционированных свалок, выявленных на территории города Перми, в том числе на территории, занятой городскими лесами, за исключением земельных участков, находящихся в собственности, владении, пользовании физических или юридических лиц» на 2024 год и на плановый период 2025 и 2026 годов;

1.2. значения натуральных норм, необходимых для определения базовых нормативов затрат на выполнение муниципальной работы «Ликвидация несанкционированных свалок, выявленных на территории города Перми, в том числе на территории, занятой городскими лесами, за исключением земельных участков, находящихся в собственности, владении, пользовании физических или юридических лиц», на 2024 год и на плановый период 2025 и 2026 годов.

2. Внести в постановление администрации города Перми от 12 апреля 2023 г. № 290 «Об утверждении размеров нормативных затрат на выполнение муниципальных работ в сфере жилищно-коммунального хозяйства города Перми на 2023 год и на плановый период 2024 и 2025 годов, размеров нормативных затрат на содержание муниципального имущества, уплату налогов на 2023 год и на плановый период 2024 и 2025 годов, значений натуральных норм, необходимых для определения базовых нормативов затрат на выполнение муниципальных работ в сфере жилищно-коммунального хозяйства города Перми на 2023 год и на плановый период 2024 и 2025 годов» следующие изменения:

2.1. наименование изложить в следующей редакции:

«Об утверждении размеров нормативных затрат на выполнение муниципальных работ в сфере жилищно-коммунального хозяйства города Перми на 2023 год и на плановый период 2024 и 2025 годов, размеров нормативных затрат на содержание муниципального имущества, уплату налогов на 2023 год и на плановый период 2024 и 2025 годов, значений натуральных норм, необходимых для определения базовых нормативов затрат на выполнение муниципальных работ в сфере жилищно-коммунального хозяйства города Перми, на 2023 год и на плановый период 2024 и 2025 годов»;

2.2. в пункте 1.1 слово «размеров» заменить словом «размеры».

3. Внести в размеры нормативных затрат на выполнение муниципальных работ в сфере жилищно-коммунального хозяйства города перми на 2023 год и на плановый период 2024 и 2025 годов, размеры нормативных затрат на содержание муниципального имущества, уплату налогов на 2023 год и на плановый период 2024 и 2025 годов, утвержденные постановлением администрации города Перми от 12 апреля 2023 г. № 290 «Об утверждении размеров нормативных затрат на выполнение муниципальных работ в сфере жилищно-коммунального хозяйства города Перми на 2023 год и на плановый период 2024 и 2025 годов, размеров нормативных затрат на содержание муниципального имущества, уплату налогов на 2023 год и на плановый период 2024 и 2025 годов, значений натуральных норм, необходимых для определения базовых нормативов затрат на выполнение муниципальных работ в сфере жилищно-коммунального хозяйства города Перми на 2023 год и на плановый период 2024 и 2025 годов», следующие изменения:

3.1. в наименовании слово «размеров» заменить словом «размеры»;

3.2. раздел «Муниципальная работа «Ликвидация несанкционированных свалок, выявленных на территории города Перми, в том числе на территории, занятой городскими лесами, за исключением земельных участков, находящихся в собственности, владении, пользовании физических или юридических лиц» признать утратившим силу.

4. Внести изменения в значения натуральных норм, необходимых для определения базовых нормативов затрат на выполнение муниципальных работ, в сфере жилищно-коммунального хозяйства города перми, на 2023 год и на плановый период 2024 и 2025 годов, утвержденные постановлением администрации города Перми от 12 апреля 2023 г. № 290 «Об утверждении размеров нормативных затрат на выполнение муниципальных работ в сфере жилищно-коммунального хозяйства города Перми на 2023 год и на плановый период 2024 и 2025 годов, размеров нормативных затрат на содержание муниципального имущества, уплату налогов на 2023 год и на плановый период 2024 и 2025 годов, значений натуральных норм, необходимых для определения базовых нормативов затрат на выполнение муниципальных работ в сфере жилищно-коммунального хозяйства города Перми на 2023 год и на плановый период 2024 и 2025 годов», признав раздел «Муниципальная работа «Ликвидация несанкционированных свалок, выявленных на территории города Перми, в том числе на территории, занятой городскими лесами, за исключением земельных участков, находящихся в собственности, владении, пользовании физических или юридических лиц» утратившим силу.

5. Настоящее постановление вступает в силу со дня официального опубликования в печатном средстве массовой информации «Официальный бюллетень органов местного самоуправления муниципального образования город Пермь» и распространяет свое действие на правоотношения, возникшие с 01 января 2024 г.

6. Управлению по общим вопросам администрации города Перми обеспечить опубликование настоящего постановления в печатном средстве массовой информации «Официальный бюллетень органов местного самоуправления

муниципального образования город Пермь».

7. Информационно-аналитическому управлению администрации города Перми обеспечить опубликование (обнародование) настоящего постановления на официальном сайте муниципального образования город Пермь в информационно-телекоммуникационной сети Интернет.

8. Контроль за исполнением настоящего постановления возложить на заместителя главы администрации города Перми Субботина И.А.

Глава города Перми

Э.О. Соснин

УТВЕРЖДЕНЫ
постановлением администрации
города Перми
от 16.02.2024 № 120

РАЗМЕРЫ

нормативных затрат на выполнение муниципальной работы

«Ликвидация несанкционированных свалок, выявленных на территории города Перми, в том числе на территории, занятой городскими лесами, за исключением земельных участков, находящихся в собственности, владении, пользовании физических или юридических лиц» на 2024 год и на плановый период 2025 и 2026 годов

| № | Размер нормативных затрат на выполнение муниципальной работы, руб. | | | |
|---|---|----------|----------|----------|
| | Направление затрат | 2024 год | 2025 год | 2026 год |
| 1 | 2 | 3 | 4 | 5 |
| Уникальный номер реестровой записи 28.155.1.0 | | | | |
| 1 | Базовый норматив затрат на выполнение муниципальной работы «Ликвидация несанкционированных свалок, выявленных на территории города Перми, в том числе на территории, занятой городскими лесами, за исключением земельных участков, находящихся в собственности, владении, пользовании физических или юридических лиц», в том числе: | 1 522,91 | 1 554,19 | 1 554,19 |
| 1.1 | базовый норматив затрат, непосредственно связанных с выполнением муниципальной работы, в том числе: | 1 174,75 | 1 188,98 | 1 188,98 |
| 1.1.1 | затраты на оплату труда работников, непосредственно связанных с выполнением муниципальной работы, и начисления на выплаты по оплате труда работников, непосредственно связанных с выполнением муниципальной работы | 123,48 | 129,53 | 129,53 |
| 1.1.2 | затраты на сбор и транспортировку отходов, включающие в себя транспортирование, погрузку и разгрузку отходов до мест размещения отходов | 1 051,27 | 1 059,45 | 1 059,45 |
| 1.2 | базовый норматив затрат на общехозяйственные нужды на выполнение муниципальной работы, в том числе: | 348,16 | 365,21 | 365,21 |
| 1.2.1 | затраты на оплату труда работников, которые не принимают непосредственного участия в выполнении муниципальной работы, и начисления на выплаты по оплате труда работников, которые не принимают непосредственного участия в выполнении муниципальной работы | 348,16 | 365,21 | 365,21 |

УТВЕРЖДЕНЫ
 постановлением администрации
 города Перми
 от 16.02.2024 № 120

ЗНАЧЕНИЯ

натуральных норм, необходимых для определения базовых нормативов затрат на выполнение муниципальной работы
 «Ликвидация несанкционированных свалок, выявленных на территории города Перми, в том числе на территории городских лесами,
 за исключением земельных участков, находящихся в собственности, владении, пользовании физических или юридических лиц»,
 на 2024 год и на плановый период 2025 и 2026 годов

| Наименование натуральной нормы | Единица измерения натуральной нормы | Значение натуральной нормы на 2024 год | Значение натуральной нормы на 2025 год | Значение натуральной нормы на 2026 год | Примечание |
|--|-------------------------------------|--|--|--|------------|
| 1 | 2 | 3 | 4 | 5 | 6 |
| Уникальный номер реестровой записи 28.155.1.0 | | | | | |
| 1. Натуральные нормы, непосредственно связанные с выполнением муниципальной работы | | | | | |
| 1.1. Работники, непосредственно связанные с выполнением муниципальной работы | | | | | |
| Рабочий на разгрузочной площадке | человеко-час | 0,3037 | 0,3037 | 0,3037 | иной метод |
| 1.2. Затраты на сбор и транспортировку отходов, включающие в себя сбор, транспортирование, погрузку и разгрузку отходов до мест размещения отходов | | | | | |
| Услуги по сбору и транспортировке отходов, включающие в себя сбор, транспортирование, погрузку и разгрузку отходов до мест размещения отходов | тонна | 1,0 | 1,0 | 1,0 | иной метод |
| 2. Натуральные нормы на общезыательные нужды | | | | | |
| 2.1. Работники, которые не принимают непосредственного участия в выполнении муниципальной работы | | | | | |
| Директор | человеко-час | 0,3037 | 0,3016 | 0,3016 | иной метод |



АДМИНИСТРАЦИЯ ГОРОДА ПЕРМИ ПОСТАНОВЛЕНИЕ

16.02.2024

№ 121

О внесении изменений в постановление администрации города Перми от 29.12.2007 № 561 «Об определении мест для отбывания наказания лицами, осужденными к обязательным и исправительным работам»

В соответствии со статьями 25, 39 Уголовно-исполнительного кодекса Российской Федерации, Уставом города Перми, в целях актуализации правовых актов администрации города Перми администрация города Перми ПОСТАНОВЛЯЕТ:

1. Внести в перечень мест для отбывания осужденными наказания в виде исправительных работ, утвержденный постановлением администрации города Перми от 29 декабря 2007 г. № 561 «Об определении мест для отбывания наказания лицами, осужденными к обязательным и исправительным работам» (в ред. от 30.05.2008 № 466, от 09.06.2009 № 315, от 09.04.2010 № 168, от 26.11.2010 № 814, от 24.02.2011 № 62, от 25.03.2011 № 111, от 29.07.2011 № 384, от 20.09.2011 № 507, от 21.10.2011 № 660, от 19.12.2011 № 22, от 15.02.2012 № 59, от 02.04.2012 № 140, от 23.04.2012 № 186, от 28.05.2012 № 242, от 22.08.2012 № 475, от 10.04.2013 № 250, от 26.07.2013 № 613, от 31.10.2013 № 935, от 20.12.2013 № 1198, от 04.03.2014 № 143, от 03.09.2014 № 584, от 06.11.2014 № 812, от 25.12.2014 № 1045, от 25.02.2015 № 97, от 13.05.2015 № 266, от 04.08.2015 № 528, от 08.10.2015 № 731, от 21.01.2016 № 36, от 24.03.2016 № 197, от 09.06.2016 № 398, от 19.07.2016 № 513, от 09.11.2016 № 997, от 07.04.2017 № 263, от 10.05.2017 № 343, от 02.08.2017 № 596, от 11.08.2017 № 616, от 01.12.2017 № 1087, от 21.06.2018 № 411, от 10.12.2018 № 965, от 15.05.2019 № 177-П, от 16.08.2019 № 483, от 10.01.2020 № 16, от 25.05.2020 № 456, от 07.07.2020 № 580, от 22.09.2020 № 867, от 18.12.2020 № 1281, от 28.01.2021 № 25, от 25.03.2021 № 196, от 18.06.2021 № 448, от 30.07.2021 № 568, от 19.11.2021 № 1034, от 28.03.2022 № 230, от 12.05.2022 № 353, от 24.06.2022 № 530, от 13.09.2022 № 789, от 06.12.2022 № 1244, от 09.03.2023 № 182, от 21.04.2023 № 329, от 18.05.2023 № 400, от 09.06.2023 № 481, от 03.07.2023 № 566, от 31.08.2023 № 787, от 13.10.2023 № 1051), следующие изменения:

1.1. строку 1.29 изложить в следующей редакции:

| | | | | |
|------|-------------------|--------------------------------|-----------------------------------|------------|
| 1.29 | ООО «АртЛогистик» | г. Пермь, ул. Пожарная, д. 14б | г. Пермь, ул. Пожарная, д. 14б | 5903125070 |
|------|-------------------|--------------------------------|-----------------------------------|------------|

1.2. строку 1.39 признать утратившей силу;

1.3. строку 1.57 изложить в следующей редакции:

| | | | | |
|------|-----------------|---------------------------------------|--------------------------------------|------------|
| 1.57 | ООО «ПКФ «Злак» | г. Пермь, ул. Промучасток, д. 40 Д | г. Пермь, ул. Промучасток, д. 40Д | 5903037522 |
|------|-----------------|---------------------------------------|--------------------------------------|------------|

1.4. строку 1.66 признать утратившей силу;

1.5. строку 1.80 изложить в следующей редакции:

| | | | | |
|------|-------------------|---|---|------------|
| 1.80 | ООО «Строй-Округ» | г. Пермь, ул. Трамвайная, д. 12, помеще- ние 10 | г. Пермь, ул. Трамвайная, д. 12, помещение 10 | 5903136925 |
|------|-------------------|---|---|------------|

1.6. после строки 1.108 дополнить строкой 1.109 следующего содержания:

| | | | | |
|-------|-------------------------|---|---|------------|
| 1.109 | ООО «ОП «Арсенал-Пермь» | г. Пермь, ул. Самаркандская, д. 143, офис 1 | г. Пермь, проезд Якуба Коласа, д. 11 | 5903105451 |
|-------|-------------------------|---|---|------------|

1.7. строку 2.15 признать утратившей силу;

1.8. после строки 2.96 дополнить строками 2.97-2.100 следующего содержания:

| | | | | |
|------|----------------------|---------------------------------|---|------------|
| 2.97 | МОО ТОС «Нагорный-1» | г. Пермь, ул. Геологов, д. 1 | г. Пермь, ул. Геологов, д. 1, общест- венный центр «Нагорный» | 5905015108 |
|------|----------------------|---------------------------------|---|------------|

| | | | | |
|-------|------------------------|---|--|------------|
| 2.98 | МОО ТОС «Нагорный-2» | г. Пермь, ул. Чердынская, д. 20 | г. Пермь, ул. Чердынская, д. 20 | 5905015115 |
| 2.99 | МОО ТОС «Космос» | г. Пермь, ул. Космонавта Беляева, д. 59 | г. Пермь, ул. Геологов, д. 1, общественный центр «Нагорный» | 5905994816 |
| 2.100 | МОО «ТОС «Черняевский» | г. Пермь, ул. Мира, д. 76 | г. Пермь, ул. Мира, д. 76, общественный центр «Мирный» | 5905019303 |

1.9. строку 3.21 изложить в следующей редакции:

| | | | | |
|------|------------------------|--|------------------------------------|------------|
| 3.21 | ООО «Альянс-М лесснаб» | г. Пермь, ул. Причальная, д. 8д, помещение 2 | г. Пермь, ул. Причальная, д. 23 | 5908051320 |
|------|------------------------|--|------------------------------------|------------|

1.10. строку 3.62 изложить в следующей редакции:

| | | | | |
|------|--------------------|-------------------------------------|--|------------|
| 3.62 | ООО «Прокус Групп» | г. Пермь, ул. Гальперина, д. 17в | г. Пермь, ул. Гальперина, д. 17в | 5908045566 |
|------|--------------------|-------------------------------------|--|------------|

1.11. после строки 3.74 дополнить строками 3.75-3.77 следующего содержания:

| | | | | |
|------|---|---|--|------------|
| 3.75 | ООО «Гидрорурф» | г. Пермь, ул. Пермская, д. 30, кв. 68 | г. Пермь, ул. Промучасток, д. 40/1 | 5906132245 |
| 3.76 | ООО «ТД «Чистая вода» | г. Пермь, ул. Ленина, д. 26, офис 417 | г. Пермь, ул. Новосельская, д. 75 | 5904108110 |
| 3.77 | Местная религиозная организация православный Приход храма во имя святы- теля Николая, архиепископа Мир Ликийских, чудотвор- ца г. Перми Пермского края Пермской Епархии Русской Православной Церкви (Мо- сковский Патриархат) | г. Пермь, ул. Ирбитская, д. 37 | г. Пермь, ул. Ирбитская, д. 37 | 5908010034 |

1.12. строку 4.12 признать утратившей силу;

1.13. строку 4.39 изложить в следующей редакции:

| | | | | |
|------|-----------------|--|---|------------|
| 4.39 | ООО «Рост Плюс» | г. Пермь, ул. Советская, д. 104, офис 503 | г. Пермь, ул. Советская, д. 104, офис 503 | 5917006250 |
|------|-----------------|--|---|------------|

1.14. после строки 4.43 дополнить строкой 4.44 следующего содержания:

| | | | | |
|------|-----------|--------------------------------------|--|------------|
| 4.44 | ООО «ЦСК» | г. Пермь, ул. Серпуховская, д. 4а | г. Пермь, ул. Ленина, д. 66, офис 218 | 5904198900 |
|------|-----------|--------------------------------------|--|------------|

1.15. строку 5.4 изложить в следующей редакции:

| | | | | |
|-----|------------------|--------------------------------------|--|------------|
| 5.4 | ООО «Белоснежка» | г. Пермь, бульвар Гагарина, д. 77 | г. Пермь, бульвар Гагари- на, д. 77 | 5906116010 |
|-----|------------------|--------------------------------------|--|------------|

1.16. строку 5.9 признать утратившей силу;

- 1.17. строку 5.28 признать утратившей силу;
 1.18. строку 5.69 признать утратившей силу;
 1.19. строку 5.83 признать утратившей силу;
 1.20. строку 5.99 изложить в следующей редакции:

| | | | | |
|------|--------------------------------|--|---------------------------------|--------------|
| 5.99 | ИП Меркурьева Диана Васильевна | г. Верещагино, ул. Степана Разина, д. 20 | г. Пермь, ул. Зенкова, д. 4а | 593304562230 |
|------|--------------------------------|--|---------------------------------|--------------|

- 1.21. строку 5.101 признать утратившей силу;

- 1.22. после строки 5.102 дополнить строкой 5.103 следующего содержания:

| | | | | |
|-------|----------------------|--|--|------------|
| 5.103 | ООО «НефтеГазСервис» | г. Пермь, бульвар Гагарина, д. 65а, кв. 56 | г. Пермь, бульвар Гагарина, д. 65а, кв. 56 | 5904251374 |
|-------|----------------------|--|--|------------|

- 1.23. строку 6.8 изложить в следующей редакции:

| | | | | |
|-----|-----------|---|---|------------|
| 6.8 | ООО «ПСГ» | г. Пермь, ул. Репина, д. 2, корпус А, кв. 58 | г. Пермь, ул. Репина, д. 2, корпус А, кв. 58 | 5907036960 |
|-----|-----------|---|---|------------|

- 1.24. строку 6.26 признать утратившей силу;

- 1.25. после строки 6.38 дополнить строками 6.39, 6.40 следующего содержания:

| | | | | |
|------|--|--|---|------------|
| 6.39 | ООО «Жилищно-расчетный центр – 1» | г. Пермь, ул. Академика Веденева, д. 45 | г. Пермь, ул. Академика Веденева, д. 45 | 1838004164 |
| 6.40 | ООО «Объединенная фарфоровая компания» | г. Пермь, ул. Репина, д. 98 | г. Пермь, ул. Репина, д. 98 | 7424012588 |

- 1.26. строку 7.40 признать утратившей силу;
 1.27. строку 7.61 признать утратившей силу;
 1.28. строку 7.66 признать утратившей силу;
 1.29. строку 7.121 признать утратившей силу;
 1.30. строки 7.161, 7.162 изложить в следующей редакции:

| | | | | |
|-------|----------------------|---|---|------------|
| 7.161 | ООО «Эквалар-Сервис» | г. Пермь, ул. Героев Хасана, д. 74а, корпус А | г. Пермь, ул. Куйбышева, д. 118, офис 403 | 5904328122 |
| 7.162 | ООО «Картэль» | г. Пермь, ул. Дружбы, д. 23, кв. 117 | г. Пермь, ул. Героев Хасана, д. 45а | 5906120391 |

- 1.31. строку 7.172 изложить в следующей редакции:

| | | | | |
|-------|----------------|---|---------------------------------------|------------|
| 7.172 | ООО «Хан плюс» | г. Пермь, ул. Маршрутная, строение 19, помещение 1, лит. И | г. Пермь, ул. Маршрутная, д. 19 | 5904397334 |
|-------|----------------|---|---------------------------------------|------------|

- 1.32. строку 7.174 изложить в следующей редакции:

| | | | | |
|-------|---------------------|---|--|------------|
| 7.174 | МОО ТОС «Липогорье» | г. Пермь, ул. Героев Хасана, д. 145а | г. Пермь, ул. Героев Хасана, д. 145а | 5904113590 |
|-------|---------------------|---|--|------------|

- 1.33. после строки 7.177 дополнить строками 7.178-7.180 следующего содержания:

| | | | | |
|-------|-----------------|---|---|------------|
| 7.178 | ООО «СДВ ГРУПП» | г. Пермь, ул. Героев Хасана, д. 92, помещение 1 | г. Пермь, ул. Героев Хасана, д. 78а | 5908067930 |
|-------|-----------------|---|---|------------|

| | | | | |
|-------|-----------------|---|--|------------|
| 7.179 | ООО «Меркурий» | г. Пермь, ул. Бригадирская, д. 26, офис 305 | г. Пермь, ул. Полины Осипенко, д. 43, магазин «Замки и сейфы» | 5904383028 |
| 7.180 | ООО «ОКНА-НОВА» | г. Пермь, ул. Мира, д. 126а, кв. 18а | г. Пермь, ул. Куйбышева, д. 82 | 5904291465 |

2. Внести в перечень видов обязательных работ и объектов для отбывания осужденными наказания в виде обязательных работ, утвержденный постановлением администрации города Перми от 29 декабря 2007 г. № 561 «Об определении мест для отбывания наказания лицами, осужденными к обязательным и исправительным работам» (в ред. от 30.05.2008 № 466, от 09.06.2009 № 315, от 09.04.2010 № 168, от 26.11.2010 № 814, от 24.02.2011 № 62, от 25.03.2011 № 111, от 29.07.2011 № 384, от 20.09.2011 № 507, от 21.10.2011 № 660, от 19.12.2011 № 22, от 15.02.2012 № 59, от 02.04.2012 № 140, от 23.04.2012 № 186, от 28.05.2012 № 242, от 22.08.2012 № 475, от 10.04.2013 № 250, от 26.07.2013 № 613, от 31.10.2013 № 935, от 20.12.2013 № 1198, от 04.03.2014 № 143, от 03.09.2014 № 584, от 06.11.2014 № 812, от 25.12.2014 № 1045, от 25.02.2015 № 97, от 13.05.2015 № 266, от 04.08.2015 № 528, от 08.10.2015 № 731, от 21.01.2016 № 36, от 24.03.2016 № 197, от 09.06.2016 № 398, от 19.07.2016 № 513, от 09.11.2016 № 997, от 07.04.2017 № 263, от 10.05.2017 № 343, от 02.08.2017 № 596, от 11.08.2017 № 616, от 01.12.2017 № 1087, от 21.06.2018 № 411, от 10.12.2018 № 965, от 15.05.2019 № 177-П, от 16.08.2019 № 483, от 10.01.2020 № 16, от 25.05.2020 № 456, от 07.07.2020 № 580, от 22.09.2020 № 867, от 18.12.2020 № 1281, от 28.01.2021 № 25, от 25.03.2021 № 196, от 18.06.2021 № 448, от 30.07.2021 № 568, от 19.11.2021 № 1034, от 28.03.2022 № 230, от 12.05.2022 № 353, от 24.06.2022 № 530, от 13.09.2022 № 789, от 06.12.2022 № 1244, от 09.03.2023 № 182, от 21.04.2023 № 329, от 18.05.2023 № 400, от 09.06.2023 № 481, от 03.07.2023 № 566, от 31.08.2023 № 787, от 13.10.2023 № 1051), следующие изменения:

2.1. строку 1.24 изложить в следующей редакции:

| | | | | |
|------|------------------|---|--|------------|
| 1.24 | МКУ «ПермГорЛес» | г. Пермь, ул. Монастырская, д. 161, офис 23 | г. Пермь, ул. Подлесная, д. 28/1, г. Пермь, ул. Хабаровская, д. 64б | 5902292858 |
|------|------------------|---|--|------------|

2.2. после строки 2.23 дополнить строками 2.24-2.27 следующего содержания:

| | | | | |
|------|------------------------|--|--|------------|
| 2.24 | МОО ТОС «Нагорный-1» | г. Пермь, ул. Геологов, д. 1 | г. Пермь, ул. Геологов, д. 1, общественный центр «Нагорный» | 5905015108 |
| 2.25 | МОО ТОС «Нагорный-2» | г. Пермь, ул. Чердынская, д. 20 | г. Пермь, ул. Чердынская, д. 20 | 5905015115 |
| 2.26 | МОО ТОС «Космос» | г. Пермь, ул. Космонавта Беляева, д. 59 | г. Пермь, ул. Геологов, д. 1, общественный центр «Нагорный» | 5905994816 |
| 2.27 | МОО «ТОС «Черняевский» | г. Пермь, ул. Мира, д. 76 | г. Пермь, ул. Мира, д. 76, общественный центр «Мирный» | 5905019303 |

2.3. после строки 3.31 дополнить строкой 3.32 следующего содержания:

| | | | | |
|------|---|-----------------------------------|-----------------------------------|------------|
| 3.32 | Местная религиозная организация православный Приход храма во имя святителя Николая, архиепископа Мир Ликийских, чудотворца г. Перми Пермского края Пермской Епархии Русской Православной Церкви (Московский Патриархат) | г. Пермь, ул. Ирбитская, д. 37 | г. Пермь, ул. Ирбитская, д. 37 | 5908010034 |
|------|---|-----------------------------------|-----------------------------------|------------|

2.4. строку 4.16 изложить в следующей редакции:

| | | | | |
|------|------------------|---|---|------------|
| 4.16 | МКУ «ПермГорЛес» | г. Пермь, ул. Монастырская, д. 161, офис 23 | г. Пермь, ул. Профессора Дедюкина, д. 7 | 5902292858 |
|------|------------------|---|---|------------|

2.5. строку 5.25 изложить в следующей редакции:

| | | | | |
|------|-----------------------------------|--|---------------------------------|--------------|
| 5.25 | ИП Меркурьева Диана Васильевна | г. Верещагино, ул. Степана Разина, д. 20 | г. Пермь, ул. Зенкова, д. 4а | 593304562230 |
|------|-----------------------------------|--|---------------------------------|--------------|

2.6. строку 6.18 признать утратившей силу;

2.7. строку 6.19 изложить в следующей редакции:

| | | | | |
|------|------------------|---|-----------------------------------|------------|
| 6.19 | МКУ «ПермГорЛес» | г. Пермь, ул. Монастырская, д. 161, офис 23 | г. Пермь, ул. Бушмакина, д. 98 | 5902292858 |
|------|------------------|---|-----------------------------------|------------|

2.8. строку 7.9 признать утратившей силу;

2.9. строки 7.31, 7.32 изложить в следующей редакции:

| | | | | |
|------|---------------------|---|---|------------|
| 7.31 | МОО ТОС «Липогорье» | г. Пермь, ул. Героев Хасана, д. 145а | г. Пермь, ул. Героев Хасана, д. 145а | 5904113590 |
| 7.32 | МКУ «ПермГорЛес» | г. Пермь, ул. Монастырская, д. 161, офис 23 | г. Пермь, ул. Братская, д. 177а, г. Пермь, пос. Новые Ляды, напротив з/у № 35 садового некоммерческого кооператива № 4 | 5902292858 |

2.10. после строки 7.35 дополнить строкой 7.36 следующего содержания:

| | | | | |
|------|--------------------|-----------------------------------|-----------------------------------|------------|
| 7.36 | МОО ТОС «Краснова» | г. Пермь, ул. Солдатова, д. 36 | г. Пермь, ул. Солдатова, д. 36 | 5904349066 |
|------|--------------------|-----------------------------------|-----------------------------------|------------|

3. Настоящее постановление вступает в силу со дня официального опубликования в печатном средстве массовой информации «Официальный бюллетень органов местного самоуправления муниципального образования город Пермь».

4. Управлению по общим вопросам администрации города Перми обеспечить опубликование настоящего постановления в печатном средстве массовой информации «Официальный бюллетень органов местного самоуправления муниципального образования город Пермь».

5. Информационно-аналитическому управлению администрации города Перми обеспечить опубликование (обнародование) настоящего постановления на официальном сайте муниципального образования город Пермь в информационно-телекоммуникационной сети Интернет.

6. Контроль за исполнением настоящего постановления возложить на заместителя главы администрации города Перми Турова А.М.

Глава города Перми

Э.О. Соснин



АДМИНИСТРАЦИЯ ГОРОДА ПЕРМИ ПОСТАНОВЛЕНИЕ

16.02.2024

№ 122

О внесении изменений в Порядок предоставления субсидий на обустройство контейнерных площадок нового образца на придомовых территориях многоквартирных домов города Перми, утвержденный постановлением администрации города Перми от 28.09.2023 № 921

В соответствии со статьей 78 Бюджетного кодекса Российской Федерации, постановлением Правительства Пермского края от 25 марта 2019 г. № 224-п «Об утверждении Порядка предоставления, распределения и расходования субсидии из бюджета Пермского края бюджету Пермского городского округа на реализацию мероприятий по развитию городского пространства», решением Пермской городской Думы от 28 августа 2007 г. № 185 «Об утверждении Положения о бюджете и бюджетном процессе в городе Перми», постановлением администрации города Перми от 20 октября 2021 г. № 924 «Об утверждении муниципальной программы «Развитие системы жилищно-коммунального хозяйства в городе Перми»

администрация города Перми ПОСТАНОВЛЯЕТ:

1. Внести в Порядок предоставления субсидий на обустройство контейнерных площадок нового образца на придомовых территориях многоквартирных домов города Перми, утвержденный постановлением администрации города Перми от 28 сентября 2023 г. № 921 (в ред. от 29.11.2023 № 1345, от 15.12.2023 № 1408), следующие изменения:

1.1. пункт 1.2 после слов «администрации города Перми» дополнить словами «(за исключением администрации поселка Новые Ляды города Перми)»;

1.2. пункт 2.7 дополнить абзацем следующего содержания:

«Заявитель – получатель субсидии на обустройство контейнерной площадки по адресу многоквартирного дома, который расположен в поселке Новые Ляды города Перми, подает заявку в администрацию Свердловского района города Перми.».

2. Настоящее постановление вступает в силу со дня официального опубликования в печатном средстве массовой информации «Официальный бюллетень органов местного самоуправления муниципального образования город Пермь».

3. Управлению по общим вопросам администрации города Перми обеспечить опубликование настоящего постановления в печатном средстве массовой информации «Официальный бюллетень органов местного самоуправления муниципального образования город Пермь».

4. Информационно-аналитическому управлению администрации города Перми обеспечить опубликование (обнародование) настоящего постановления на официальном сайте муниципального образования город Пермь в информационно-телекоммуникационной сети Интернет.

5. Контроль за исполнением настоящего постановления возложить на заместителя главы администрации города Перми Субботина И.А.

Глава города Перми

Э.О. Соснин



АДМИНИСТРАЦИЯ ГОРОДА ПЕРМИ ПОСТАНОВЛЕНИЕ

19.02.2024

№ 123

О внесении изменений в Порядок определения объема и условий предоставления субсидий на иные цели бюджетным и автономным учреждениям на реализацию мероприятия «Умею плавать!», утвержденный постановлением администрации города Перми от 13.04.2022 № 276

В целях актуализации нормативной правовой базы администрации города Перми администрация города Перми ПОСТАНОВЛЯЕТ:

1. Внести в Порядок определения объема и условий предоставления субсидий на иные цели бюджетным и автономным учреждениям на реализацию мероприятия «Умею плавать!», утвержденный постановлением администрации города Перми от 13 апреля 2022 г. № 276 (в ред. от 13.02.2023 № 98, от 05.06.2023 № 452, от 24.10.2023 № 1166, от 26.12.2023 № 1494), следующие изменения:

- 1.1. в пункте 1.2 цифры «2023» заменить цифрами «2024»;
- 1.2. в пункте 1.5 цифры «2023» заменить цифрами «2024»;
- 1.3. в абзаце втором пункта 2.6 цифры «2023» заменить цифрами «2024»;
- 1.4. приложение 2 изложить в редакции согласно приложению к настоящему постановлению.

2. Настоящее постановление вступает в силу со дня официального опубликования в печатном средстве массовой информации «Официальный бюллетень органов местного самоуправления муниципального образования город Пермь».

3. Управлению по общим вопросам администрации города Перми обеспечить опубликование настоящего постановления в печатном средстве массовой информации «Официальный бюллетень органов местного самоуправления муниципального образования город Пермь».

4. Информационно-аналитическому управлению администрации города Перми обеспечить опубликование (обнародование) настоящего постановления на официальном сайте муниципального образования город Пермь в информационно-телекоммуникационной сети Интернет.

5. Контроль за исполнением настоящего постановления возложить на исполняющего обязанности заместителя главы администрации города Перми Мальцеву Е.Д.

Глава города Перми

Э.О. Соснин

Приложение
к постановлению администрации
города Перми
от 19.02.2024 № 123

РАЗМЕР СУБСИДИЙ на иные цели на реализацию мероприятия «Умею плавать!» на 2024 год

| № | Получатели субсидий на иные цели | Источник финансирования | Размер субсидий на иные цели, руб. |
|---|--|-------------------------|------------------------------------|
| 1 | 2 | 3 | 4 |
| 1 | Муниципальное бюджетное общеобразовательное учреждение «Лицей № 1» г. Перми | всего, в том числе: | 316 800,00 |
| | | бюджет города Перми | 79 200,00 |
| | | бюджет Пермского края | 237 600,00 |
| 2 | Муниципальное автономное общеобразовательное учреждение «Средняя общеобразовательная школа «Мастерград» г. Перми | всего, в том числе: | 1 476 000,00 |
| | | бюджет города Перми | 369 000,00 |
| | | бюджет Пермского края | 1 107 000,00 |

| | | | |
|------------------------------------|--|-----------------------|--------------|
| 3 | Муниципальное автономное общеобразовательное учреждение «Средняя общеобразовательная школа № 55 имени дважды Героя Советского Союза Г.Ф. Сивкова» г. Перми | всего, в том числе: | 1 468 800,00 |
| | | бюджет города Перми | 367 200,00 |
| | | бюджет Пермского края | 1 101 600,00 |
| Общий размер субсидий на иные цели | | всего, в том числе: | 3 261 600,00 |
| | | бюджет города Перми | 815 400,00 |
| | | бюджет Пермского края | 2 446 200,00 |



АДМИНИСТРАЦИЯ ГОРОДА ПЕРМИ ПОСТАНОВЛЕНИЕ

19.02.2024

№ 124

О внесении изменений в отдельные постановления администрации города Перми в сфере организации обустройства мест массового отдыха населения у воды на территории города Перми

В целях актуализации правовых актов администрации города Перми администрация города Перми ПОСТАНОВЛЯЕТ:

1. Внести в пункт 2 постановления администрации города Перми от 02 сентября 2011 г. № 459 «Об установлении расходного обязательства Пермского городского округа по вопросам местного значения в сфере организации обустройства мест массового отдыха населения у воды на территории города Перми» (в ред. от 12.12.2014 № 963, от 14.10.2016 № 849, от 17.11.2016 № 1026, от 18.02.2021 № 85, от 08.10.2021 № 828, от 07.10.2022 № 916, от 25.10.2022 № 1076, от 24.08.2023 № 762) следующие изменения:

1.1. абзац третий признать утратившим силу;

1.2. абзац пятый признать утратившим силу.

2. Внести в Методику расчета объема расходов бюджета города Перми на выполнение функций по организации обустройства организованных мест отдыха людей у воды на территории города Перми, утвержденную постановлением администрации города Перми от 04 октября 2011 г. № 559 (в ред. от 01.11.2012 № 728, от 21.10.2016 № 933, от 18.02.2021 № 85, от 28.06.2021 № 478, от 08.10.2021 № 830, от 02.11.2022 № 1117, от 19.12.2023 № 1429), следующие изменения:

2.1. пункт 4.1 изложить в следующей редакции:

«4.1. Расходы на организацию обустройства организованных мест отдыха включают расходы на оплату товаров, работ (услуг) по подготовке организованных мест отдыха к сезону эксплуатации; содержание организованных мест отдыха; земельному налогу; приобретению, установке новых элементов благоустройства.»;

2.2. пункт 4.3.1 изложить в следующей редакции:

«4.3.1. подготовка организованных мест отдыха к сезону эксплуатации:

уборка территории от отходов, обеспечение чистоты элементов и объектов благоустройства с последующим сбором и вывозом отходов;

удаление поросли древесно-кустарниковой растительности;

восполнение покрытия (подсыпка песка, гравийно-песчаной, гравийно-галечной смеси, восстановление травяного покрова) в зоне отдыха;

ремонт элементов и объектов благоустройства;

покраска элементов и объектов благоустройства;

лабораторные исследования воды, почвы с территории организованного места отдыха с получением санитарно-эпидемиологического заключения;»;

2.3. пункт 4.3.2 признать утратившим силу;

2.4. пункт 4.3.4 признать утратившим силу;

2.5. пункт 4.3.5 изложить в следующей редакции:

«4.3.5. содержание организованных мест отдыха:

уборка территории, включая подметание, сбор и вывоз отходов (в том числе содержание урн, мест (площадок) накопления отходов и содержание детских игровых и спортивных площадок);

дезинфекция кабин для переодевания;

содержание туалетов, включая уборку и дезинфекцию помещений, откачку и (или) вывоз отходов, обеспечение туалетной бумагой, мылом, полотенцами (бумажными);

кошение травы;

охрана территории организованного места отдыха;

освещение территории организованного места отдыха;»;

2.6. пункт 5.4 изложить в следующей редакции:

«5.4. Стоимость организации обустройства организованного места отдыха рассчитывается по следующей формуле:

$$C = \text{Сподг} + \text{Ссод} + \text{Нз} + \text{Спнэб} + \text{Сунэб}, \text{ где}$$

Сподг – стоимость работ (услуг) по подготовке организованного места отдыха к сезону эксплуатации;

Ссод – стоимость работ (услуг) по содержанию организованного места отдыха;

Нз – земельный налог;

Спнэб – стоимость приобретения новых элементов благоустройства;

Сунэб – стоимость работ (услуг) по установке новых элементов благоустройства;»;

2.7. пункт 5.4.1 изложить в следующей редакции:

«5.4.1. расходы на подготовку организованного места отдыха к сезону эксплуатации рассчитываются по формуле:

$$\text{Сподг} = \text{Сочтер} + \text{Сивпэ} + \text{Сэб}, \text{ где}$$

Сочтер – расходы на выполнение работ (услуг) по уборке территории от отходов, сбору и вывозу отходов, удалению поросли древесно-кустарниковой растительности, восполнению покрытия, ремонту и покраске элементов и объектов благоустройства, лабораторные исследования, которые рассчитываются по формуле:

$$\text{Сочтер} = \text{П} \times (\text{Со} + \text{См}) + \text{Пк} \times \text{Св} + \text{Пп} \times \text{Сп} + \text{Ки} \times \text{Сри} + \text{Ки} \times \text{Ски} + \text{Сивпэ}, \text{ где}$$

П – площадь территории;

Со – стоимость уборки 1 кв. м от отходов;

См – стоимость сбора и вывоза отходов;

Пк – размер площади, занятой порослью древесно-кустарниковой растительности;

Св – стоимость удаления поросли древесно-кустарниковой растительности на 1 кв. м;

Пп – площадь восполнения 1 кв. м покрытия;

Сп – стоимость восполнения покрытия;

i – вид элемента благоустройства;

К – количество элементов благоустройства одного вида;

Сри – стоимость ремонта элементов благоустройства;

Ски – стоимость покраски элементов благоустройства;

Сивпэ – расходы на проведение лабораторных исследований воды, почвы с территории организованного места отдыха с получением санитарно-эпидемиологического заключения, которые рассчитываются по формуле:

$$\text{Сивпэ} = \text{Ивп} \times \text{Сивп} + \text{Сэ}, \text{ где}$$

Ивп – количество лабораторных исследований воды, почвы;

Сивп – стоимость лабораторного исследования воды, почвы;

Сэ – стоимость получения санитарно-эпидемиологического заключения;»;

2.8. пункт 5.4.2 признать утратившим силу;

2.9. пункт 5.4.4 признать утратившим силу;

2.10. пункт 5.4.5 изложить в следующей редакции:

«5.4.5. расходы на содержание организованного места отдыха рассчитываются по формуле:

$$\text{Ссод} = \text{П} \times \text{Сеу} \times \text{Дэ} + \text{П} \times \text{Сем} \times \text{Рм} + \text{Сдз} \times \text{Кпер} + \text{Сту} \times \text{Кту} + \\ + \text{Стр} \times \text{Птр} + \text{Сохр} \times \text{До} + \text{Сосв}, \text{ где}$$

П – площадь территории организованного места отдыха;

Сеу – стоимость ежесуточной уборки территории, включая подметание, (в том числе содержание урн и содержание детских игровых и спортивных площадок);

Дэ – количество дней сезона эксплуатации;

Сем – стоимость сбора и вывоза отходов;

Рм – количество рейсов вывоза отходов;

Сдез – стоимость дезинфекции кабины для переодевания;

Кпер – количество кабин для переодевания;

Сту – стоимость содержания туалета;

Кту – количество туалетов;

Стр – стоимость кошения;

Птр – площадь кошения;

Сохр – стоимость услуг по охране территории за 1 сутки;

До – количество дней, необходимых для охраны территории организованного места отдыха;

Сосв – стоимость услуг по освещению в период эксплуатации;».

3. Настоящее постановление вступает в силу со дня официального опубликования в печатном средстве массовой информации «Официальный бюллетень органов местного самоуправления муниципального образования город Пермь» и распространяет свое действие на правоотношения, возникшие с 01 января 2024 г.

4. Управлению по общим вопросам администрации города Перми обеспечить опубликование настоящего постановления в печатном средстве массовой информации «Официальный бюллетень органов местного самоуправления муниципального образования город Пермь».

5. Информационно-аналитическому управлению администрации города Перми обеспечить опубликование (обнародование) настоящего постановления на официальном сайте муниципального образования город Пермь в информационно-телекоммуникационной сети Интернет.

6. Контроль за исполнением настоящего постановления возложить на заместителя главы администрации города Перми Галиханова Д.К.

Глава города Перми

Э.О. Соснин



АДМИНИСТРАЦИЯ ГОРОДА ПЕРМИ ПОСТАНОВЛЕНИЕ

20.02.2024

№ 125

Об утверждении размеров нормативных затрат на выполнение муниципальных работ в сфере содержания и ремонта системы ливневой канализации и очистных сооружений на 2024 год и на плановый период 2025 и 2026 годов, значений натуральных норм, необходимых для определения базовых нормативов затрат на выполнение муниципальных работ в сфере содержания и ремонта системы ливневой канализации и очистных сооружений, на 2024 год и на плановый период 2025 и 2026 годов

В соответствии с Бюджетным кодексом Российской Федерации, Федеральным законом от 06 октября 2003 г. № 131-ФЗ «Об общих принципах организации местного самоуправления в Российской Федерации», решением Пермской городской Думы от 28 августа 2007 г. № 185 «Об утверждении Положения о бюджете и бюджетном процессе в городе Перми», постановлениями администрации города Перми от 30 ноября 2007 г. № 502 «О Порядке формирования, размещения, финансового обеспечения и контроля выполнения муниципального задания на оказание муниципальных услуг (выполнение работ)», от 07 марта 2023 г. № 180 «Об утверждении методик расчета нормативных затрат на выполнение муниципальных работ в сфере жилищно-коммунального хозяйства администрации города Перми и нормативных затрат на содержание муниципального имущества, уплату налогов» администрация города Перми ПОСТАНОВЛЯЕТ:

1. Утвердить прилагаемые:

1.1. размеры нормативных затрат на выполнение муниципальных работ в сфере содержания и ремонта системы ливневой канализации и очистных сооружений на 2024 год и на плановый период 2025 и 2026 годов;

1.2. значения натуральных норм, необходимых для определения базовых нормативов затрат на выполнение муниципальных работ в сфере содержания и ремонта системы ливневой канализации и очистных сооружений, на 2024 год и на плановый период 2025 и 2026 годов.

2. Признать утратившим силу постановление администрации города Перми от 12 апреля 2023 г. № 290 «Об

утверждении размеров нормативных затрат на выполнение муниципальных работ в сфере жилищно-коммунального хозяйства города Перми на 2023 год и на плановый период 2024 и 2025 годов, размеров нормативных затрат на содержание муниципального имущества, уплату налогов на 2023 год и на плановый период 2024 и 2025 годов, значений натуральных норм, необходимых для определения базовых нормативов затрат на выполнение муниципальных работ в сфере жилищно-коммунального хозяйства города Перми на 2023 год и на плановый период 2024 и 2025 годов».

3. Настоящее постановление вступает в силу со дня официального опубликования в печатном средстве массовой информации «Официальный бюллетень органов местного самоуправления муниципального образования город Пермь» и распространяет свое действие на правоотношения, возникшие с 01 января 2024 г.

4. Управлению по общим вопросам администрации города Перми обеспечить опубликование настоящего постановления в печатном средстве массовой информации «Официальный бюллетень органов местного самоуправления муниципального образования город Пермь».

5. Информационно-аналитическому управлению администрации города Перми обеспечить опубликование (обнародование) настоящего постановления на официальном сайте муниципального образования город Пермь в информационно-телекоммуникационной сети Интернет.

6. Контроль за исполнением настоящего постановления возложить на заместителя главы администрации города Перми Субботина И.А.

Глава города Перми

Э.О. Соснин

УТВЕРЖДЕНЫ
постановлением администрации
города Перми
от 20.02.2024 № 125

**РАЗМЕРЫ
нормативных затрат на выполнение муниципальных работ
в сфере содержания и ремонта системы ливневой канализации и очистных
сооружений на 2024 год и на плановый период 2025 и 2026 годов**

| № | Размер нормативных затрат на выполнение муниципальных работ, руб. | | | |
|---|---|----------|----------|----------|
| | Направление затрат | 2024 год | 2025 год | 2026 год |
| 1 | 2 | 3 | 4 | 5 |
| Муниципальная работа «Содержание и ремонт системы ливневой канализации, бесхозяйных сетей ливневой канализации на территориях общего пользования города Перми, за исключением ремонта и содержания очистных сооружений» | | | | |
| Уникальный номер реестровой записи 28.156.1.0 | | | | |
| 1 | Базовый норматив затрат на выполнение муниципальной работы «Содержание и ремонт системы ливневой канализации, бесхозяйных сетей ливневой канализации на территориях общего пользования города Перми, за исключением ремонта и содержания очистных сооружений», в том числе: | 3 775,32 | 3 783,26 | 3 783,26 |
| 1.1 | базовый норматив затрат, непосредственно связанных с выполнением муниципальной работы, в том числе: | 3 746,62 | 3 753,26 | 3 753,26 |
| 1.1.1 | затраты на оплату труда работников, непосредственно связанных с выполнением муниципальной работы, и начисления на выплаты по оплате труда работников, непосредственно связанных с выполнением муниципальной работы | 123,00 | 129,63 | 129,63 |
| 1.1.2 | затраты на приобретение материальных запасов и на приобретение движимого имущества (основных средств и нематериальных активов) | 2,74 | 2,75 | 2,75 |

| 1 | 2 | 3 | 4 | 5 |
|--|--|--------------|--------------|--------------|
| 1.1.3 | затраты на работы по обслуживанию системы ливневой канализации, бесхозных сетей ливневой канализации на территориях общего пользования города Перми | 3 620,39 | 3 620,39 | 3 620,39 |
| 1.1.4 | затраты на размещение отходов (ПНВОС) | 0,49 | 0,49 | 0,49 |
| 1.2 | базовый норматив затрат на общехозяйственные нужды на выполнение муниципальной работы, в том числе: | 28,70 | 30,00 | 30,00 |
| 1.2.1 | затраты на содержание объектов недвижимого имущества, необходимого для выполнения муниципального задания | 3,97 | 3,97 | 3,97 |
| 1.2.2 | затраты на содержание объектов особо ценного движимого имущества, необходимого для выполнения муниципального задания | 0,12 | 0,12 | 0,12 |
| 1.2.3 | затраты на оплату труда работников, которые не принимают непосредственного участия в выполнении муниципальной работы, и начисления на выплаты по оплате труда работников, которые не принимают непосредственного участия в выполнении муниципальной работы | 24,22 | 25,52 | 25,52 |
| 1.2.4 | затраты на прочие общехозяйственные нужды (затраты на приобретение прочих работ, услуг + затраты на материальные запасы, направленные на общехозяйственные нужды) | 0,39 | 0,39 | 0,39 |
| Муниципальная работа «Содержание и ремонт системы ливневой канализации, бесхозных сетей ливневой канализации на территориях общего пользования города Перми, в части содержания и ремонта очистных сооружений» | | | | |
| Уникальный номер реестровой записи 28.157.1.0 | | | | |
| 1 | Базовый норматив затрат на выполнение муниципальной работы «Содержание и ремонт системы ливневой канализации, бесхозных сетей ливневой канализации на территориях общего пользования города Перми, в части содержания и ремонта очистных сооружений», в том числе: | 2 143 566,04 | 2 153 325,71 | 2 153 325,71 |
| 1.1 | базовый норматив затрат, непосредственно связанных с выполнением муниципальной работы, в том числе: | 2 104 748,82 | 2 112 902,77 | 2 112 902,77 |
| 1.1.1 | затраты на оплату труда работников, непосредственно связанных с выполнением муниципальной работы, и начисления на выплаты по оплате труда работников, непосредственно связанных с выполнением муниципальной работы | 166 350,13 | 174 504,08 | 174 504,08 |
| 1.1.2 | затраты на приобретение материальных запасов и на приобретение движимого имущества (основных средств и нематериальных активов) | 3 720,77 | 3 720,77 | 3 720,77 |
| 1.1.3 | затраты на сбор и транспортировку отходов, включающие в себя транспортирование, погрузку и разгрузку отходов до мест размещения отходов | 1 861 910,81 | 1 861 910,81 | 1 861 910,81 |
| 1.1.4 | затраты на техническое обслуживание и ремонт очистных сооружений | 69 451,11 | 69 451,11 | 69 451,11 |
| 1.1.5 | затраты на размещение отходов | 3 316,00 | 3 316,00 | 3 316,00 |

| 1 | 2 | 3 | 4 | 5 |
|-------|--|-----------|-----------|-----------|
| 1.2 | базовый норматив затрат на общехозяйственные нужды на выполнение муниципальной работы, в том числе: | 38 817,22 | 40 422,94 | 40 422,94 |
| 1.2.1 | затраты на содержание объектов недвижимого имущества, необходимого для выполнения муниципального задания | 5 357,77 | 5 357,77 | 5 357,77 |
| 1.2.2 | затраты на содержание объектов особо ценного движимого имущества, необходимого для выполнения муниципального задания | 161,54 | 161,54 | 161,54 |
| 1.2.3 | затраты на оплату труда работников, которые не принимают непосредственного участия в выполнении муниципальной работы, и начисления на выплаты по оплате труда работников, которые не принимают непосредственного участия в выполнении муниципальной работы | 32 766,77 | 34 372,49 | 34 372,49 |
| 1.2.4 | затраты на прочие общехозяйственные нужды (затраты на приобретение прочих работ, услуг + затраты на материальные запасы, направленные на общехозяйственные нужды) | 531,14 | 531,14 | 531,14 |

УТВЕРЖДЕНЫ
 постановлением администрации
 города Перми
 от 20.02.2024 № 125

ЗНАЧЕНИЯ
натуральных норм, необходимых для определения базовых нормативов затрат
на выполнение муниципальных работ в сфере содержания и ремонта системы ливневой канализации
и очистных сооружений, на 2024 год и на плановый период 2025 и 2026 годов

| Наименование натуральной нормы | Единица измерения натуральной нормы | Значение натуральной нормы на 2024 год | Значение натуральной нормы на 2025 год | Значение натуральной нормы на 2026 год | Примечание |
|---|-------------------------------------|--|--|--|------------|
| 1 | 2 | 3 | 4 | 5 | 6 |
| Муниципальная работа «Содержание и ремонт системы ливневой канализации, бесхозяйных сетей ливневой канализации на территориях общего пользования города Перми, за исключением ремонта и содержания очистных сооружений» | | | | | |
| Уникальный номер реестровой записи 28.156.1.0 | | | | | |
| 1. Натуральные нормы, непосредственно связанные с выполнением муниципальной работы | | | | | |
| 1.1. Работники, непосредственно связанные с выполнением муниципальной работы | | | | | |
| Начальник отдела | человеко-час | 0,0563 | 0,0565 | 0,0565 | иной метод |
| Специалист по ливневой канализации | человеко-час | 0,0563 | 0,0565 | 0,0565 | |
| Инженер-сметчик 1 категории | человеко-час | 0,0563 | 0,0565 | 0,0565 | |
| 1.2. Материальные запасы и движимое имущество (основные средства и нематериальные активы), используемое в процессе выполнения муниципальной работы, с учетом срока его полезного использования | | | | | |
| Ноутбук | шт. | 0,00003 | 0,00003 | 0,00003 | иной метод |
| Стол офисный с тумбой | шт. | 0,00003 | 0,00003 | 0,00003 | |
| Стул для сотрудника | шт. | 0,00003 | 0,00003 | 0,00003 | |
| 1.3. Затраты на работы по обслуживанию системы ливневой канализации, бесхозяйных сетей ливневой канализации на территориях общего пользования города Перми | | | | | |
| Работы по обслуживанию сетей ливневой канализации, включая обследование, про- чистку, ремонт колодцев и ремонт трубопровода | | | | | |
| 1.4. Затраты на размещение отходов | | | | | |
| Плата за НВОС при размещении отходов 4 класса опасности | ед. | 1,0000 | 1,0000 | 1,0000 | иной метод |
| 2. Натуральные нормы на общехозяйственные нужды | | | | | |
| 2.1. Содержание объектов недвижимого имущества, необходимого для выполнения муниципального задания | | | | | |
| | тонна | 0,0006 | 0,0006 | 0,0006 | иной метод |

| 1 | 2 | 3 | 4 | 5 | 6 |
|--|--------------|---------|---------|---------|------------|
| Оплата услуг охраны | мес. | 0,0003 | 0,0003 | 0,0003 | иной метод |
| Услуги по техническому обслуживанию охранной сигнализации | мес. | 0,0003 | 0,0003 | 0,0003 | |
| Затраты на закупку услуг управляющей компании по содержанию и текущему ремонту имущества многоквартирного дома | мес. | 0,0003 | 0,0003 | 0,0003 | |
| Затраты на оплату услуг по обслуживанию и уборке помещения | кв. м | 0,0021 | 0,0021 | 0,0021 | |
| 2.2. Содержание объектов особо ценного движимого имущества, необходимого для выполнения муниципального задания | | | | | |
| Услуги по техническому обслуживанию и ремонту принтеров, многофункциональных устройств и копировальных аппаратов (оргтехники) | мес. | 0,0001 | 0,0001 | 0,0001 | иной метод |
| 2.3. Работники, которые не принимают непосредственного участия в выполнении муниципальной работы | | | | | |
| Секретарь руководителя | человеко-час | 0,0563 | 0,0565 | 0,0565 | иной метод |
| 2.4. Прочие общезащитные нужды | | | | | |
| Прохождение обязательного обучения согласно правилам охраны труда | ед. | 0,0001 | 0,0001 | 0,0001 | иной метод |
| Бумага формата А4 | шт. | 0,0003 | 0,0003 | 0,0003 | |
| Ручка шариковая масляная PENSAN «Global-21», СИНЯЯ, корпус прозрачный, узел 0,5 мм, линия 0,3 мм | шт. | 0,0009 | 0,0009 | 0,0009 | |
| Книга учета 160 л, клетка, твердая, бумвинил, блок офсет, А4 (200 x 290 мм) BRAUBERG | шт. | 0,0001 | 0,0001 | 0,0001 | |
| Карандаш черногографитный, трехгранный, с резинкой, заточенный | шт. | 0,0009 | 0,0009 | 0,0009 | |
| Ежедневник датированный А5 138 x 213 мм BRAUBERG | шт. | 0,0001 | 0,0001 | 0,0001 | |
| Планинг датированный 305 x 140 мм BRAUBERG | шт. | 0,0001 | 0,0001 | 0,0001 | |
| Муниципальная работа «Содержание и ремонт системы ливневой канализации, бесхозяйных сетей ливневой канализации на территориях общего пользования города Перми, в части содержания и ремонта очистных сооружений» | | | | | |
| Уникальный номер реестровой записи 28.157.1.0 | | | | | |
| 1. Натуральные нормы, непосредственно связанные с выполнением муниципальной работы | | | | | |
| 1.1. Работники, непосредственно связанные с выполнением муниципальной работы | | | | | |
| Начальник отдела | человеко-час | 76,1154 | 76,1154 | 76,1154 | иной метод |
| Специалист по ливневой канализации | человеко-час | 76,1154 | 76,1154 | 76,1154 | |
| Инженер-сметчик 2 категории | человеко-час | 76,1154 | 76,1154 | 76,1154 | |
| 1.2. Материальные запасы и движимое имущество (основные средства и нематериальные активы), используемое в процессе выполнения муниципальной работы, с учетом срока его полезного использования | | | | | |
| Ноутбук | шт. | 0,0385 | 0,0385 | 0,0385 | иной метод |
| Стол офисный с тумбой | шт. | 0,0385 | 0,0385 | 0,0385 | |
| Стул для сотрудника | шт | 0,0385 | 0,0385 | 0,0385 | |
| 1.3. Затраты на техническое обслуживание и ремонт очистных сооружений | | | | | |

| 1 | 2 | 3 | 4 | 5 | 6 |
|---|--------------|---------|---------|---------|------------|
| Работы по опкчке очистных сооружений, включая вывоз отходов и их размещение | шт | 1,0000 | 1,0000 | 1,0000 | иной метод |
| 1.4. Заплаты на техническое обслуживание и ремонт очистных сооружений | | | | | |
| Работы по содержанию очистных (замена комплектующих, ремонт), в том числе | шт. | 1,0000 | 1,0000 | 1,0000 | иной метод |
| 1.5. Заплаты на размещение отходов | | | | | |
| Расходы на размещение отходов (плата за НВОС при размещении отходов 4 класса опасности) | шт. | 3,8462 | 3,8462 | 3,8462 | иной метод |
| 2. Натуральные нормы на общехозяйственные нужды | | | | | |
| 2.1. Содержание объектов недвижимого имущества, необходимого для выполнения муниципального задания | | | | | |
| Оплата услуг охраны | мес. | 0,4615 | 0,4615 | 0,4615 | иной метод |
| Услуги по техническому обслуживанию охранной сигнализации | мес. | 0,4615 | 0,4615 | 0,4615 | |
| Заплаты на закупку услуг управляющей компании по содержанию и текущему ремонту имущества многоквартирного дома | мес. | 0,4615 | 0,4615 | 0,4615 | |
| Заплаты на оплату услуг по обслуживанию и уборке помещения | кв. м | 2,8923 | 2,8923 | 2,8923 | |
| 2.2. Содержание объектов особо ценного движимого имущества, необходимого для выполнения муниципального задания | | | | | |
| Услуги по техническому обслуживанию и ремонту принтеров, многофункциональных устройств и копировальных аппаратов (оргтехники) | мес. | 0,1538 | 0,1538 | 0,1538 | иной метод |
| 2.3. Работники, которые не принимают непосредственного участия в выполнении муниципальной работы | | | | | |
| Секретарь руководителя | человеко-час | 76,1154 | 76,1154 | 76,1154 | иной метод |
| 2.4. Прочие общехозяйственные нужды | | | | | |
| Прохождение обязательного обучения согласно правилам охраны труда | ед. | 0,1538 | 0,1538 | 0,1538 | иной метод |
| Бумага формата А4 | шт. | 0,3846 | 0,3846 | 0,3846 | |
| Ручка шариковая масляная PENSAN «Global-21», СИНЯЯ, корпус прозрачный, узел 0,5 мм, линия 0,3 мм | шт. | 1,2308 | 1,2308 | 1,2308 | |
| Книга учета 160 л, клетка, твердая, бумвинил, блок офсет, А4 (200 x 290 мм) BRAUBERG | шт. | 0,1538 | 0,1538 | 0,1538 | |
| Карандаш чернграфитный, трехгранный, с резинкой, заточенный | шт. | 1,2308 | 1,2308 | 1,2308 | |
| Ежедневник датированный А5 138 x 213 мм BRAUBERG | шт. | 0,1538 | 0,1538 | 0,1538 | |
| Планинг датированный 305 x 140 мм BRAUBERG | шт. | 0,0769 | 0,0769 | 0,0769 | |



АДМИНИСТРАЦИЯ ГОРОДА ПЕРМИ ПОСТАНОВЛЕНИЕ

20.02.2024

№ 126

Об утверждении размера нормативных затрат на выполнение муниципальной работы «Снос многоквартирных домов, признанных в установленном порядке аварийными и подлежащими сносу» на 2024 год и на плановый период 2025 и 2026 годов, значений натуральных норм, необходимых для определения базовых нормативов затрат на выполнение муниципальной работы «Снос многоквартирных домов, признанных в установленном порядке аварийными и подлежащими сносу», на 2024 год и на плановый период 2025 и 2026 годов и о внесении изменений в постановление администрации города Перми от 12.04.2023 № 290 «Об утверждении размеров нормативных затрат на выполнение муниципальных работ в сфере жилищно-коммунального хозяйства города Перми на 2023 год и на плановый период 2024 и 2025 годов, размеров нормативных затрат на содержание муниципального имущества, уплату налогов на 2023 год и на плановый период 2024 и 2025 годов, значений натуральных норм, необходимых для определения базовых нормативов затрат на выполнение муниципальных работ в сфере жилищно-коммунального хозяйства города Перми на 2023 год и на плановый период 2024 и 2025 годов»

В соответствии с Бюджетным кодексом Российской Федерации, Федеральным законом от 06 октября 2003 г. № 131-ФЗ «Об общих принципах организации местного самоуправления в Российской Федерации», решением Пермской городской Думы от 28 августа 2007 г. № 185 «Об утверждении Положения о бюджете и бюджетном процессе в городе Перми», постановлениями администрации города Перми от 30 ноября 2007 г. № 502 «О Порядке формирования, размещения, финансового обеспечения и контроля выполнения муниципального задания на оказание муниципальных услуг (выполнение работ)», от 07 марта 2023 г. № 180 «Об утверждении методик расчета нормативных затрат на выполнение муниципальных работ в сфере жилищно-коммунального хозяйства администрации города Перми и нормативных затрат на содержание муниципального имущества, уплату налогов» администрация города Перми ПОСТАНОВЛЯЕТ:

1. Утвердить прилагаемые:

1.1. размер нормативных затрат на выполнение муниципальной работы «Снос многоквартирных домов, признанных в установленном порядке аварийными и подлежащими сносу» на 2024 год и на плановый период 2025 и 2026 годов;

1.2. значения натуральных норм, необходимых для определения базовых нормативов затрат на выполнение на выполнение муниципальной работы «Снос многоквартирных домов, признанных в установленном порядке аварийными и подлежащими сносу», на 2024 год и на плановый период 2025 и 2026 годов.

2. Внести изменения в размеры нормативных затрат на выполнение муниципальных работ в сфере жилищно-коммунального хозяйства города Перми на 2023 год и на плановый период 2024 и 2025 годов, размеров нормативных затрат на содержание муниципального имущества, уплату налогов на 2023 год и на плановый период 2024 и 2025 годов, утвержденных постановлением администрации города Перми от 12 апреля 2023 г. № 290 «Об утверждении размеров нормативных затрат на выполнение муниципальных работ в сфере жилищно-коммунального хозяйства города Перми на 2023 год и на плановый период 2024 и 2025 годов, размеров нормативных затрат на содержание муниципального имущества, уплату налогов на 2023 год и на плановый период 2024 и 2025 годов, значений натуральных норм, необходимых для определения базовых нормативов затрат на выполнение муниципальных работ в сфере жилищно-коммунального хозяйства города Перми на 2023 год и на плановый период 2024 и 2025 годов», признав раздел «Муниципальная работа «Снос многоквартирных домов, признанных в установленном порядке аварийными и подлежащими сносу, на основании проектов организации работ по сносу» утратившим силу.

3. Внести изменения в значения натуральных норм, необходимых для определения базовых нормативов затрат на выполнение муниципальных работ в сфере жилищно-коммунального хозяйства города Перми, на 2023 год и на плановый период 2024 и 2025 годов, утвержденных постановлением администрации города Перми от 12 апреля 2023 г. № 290 «Об утверждении размеров нормативных затрат на выполнение муниципальных работ в сфере жилищно-коммунального хозяйства города Перми на 2023 год и на плановый период 2024 и 2025 годов, размеров нормативных затрат на содержание муниципального имущества, уплату налогов на 2023 год и на плановый период 2024 и 2025 годов, значений натуральных норм, необходимых для определения базовых нормативов затрат на выполнение муниципальных работ в сфере жилищно-коммунального хозяйства города Перми на 2023 год и на плановый период 2024 и 2025 годов», признав

раздел «Муниципальная работа «Снос многоквартирных домов, признанных в установленном порядке аварийными и подлежащими сносу, на основании проектов организации работ по сносу» утратившим силу.

4. Настоящее постановление вступает в силу со дня официального опубликования в печатном средстве массовой информации «Официальный бюллетень органов местного самоуправления муниципального образования город Пермь» и распространяет свое действие на правоотношения, возникшие с 01 января 2024 г.

5. Управлению по общим вопросам администрации города Перми обеспечить опубликование настоящего постановления в печатном средстве массовой информации «Официальный бюллетень органов местного самоуправления муниципального образования город Пермь».

6. Информационно-аналитическому управлению администрации города Перми обеспечить опубликование (обнародование) настоящего постановления на официальном сайте муниципального образования город Пермь в информационно-телекоммуникационной сети Интернет.

7. Контроль за исполнением настоящего постановления возложить на заместителя главы администрации города Перми Субботина И.А.

Глава города Перми

Э.О. Соснин

УТВЕРЖДЕН
постановлением администрации
города Перми
от 20.02.2024 № 126

**РАЗМЕР
нормативных затрат на выполнение муниципальной работы «Снос многоквартирных домов,
признанных в установленном порядке аварийными и подлежащими сносу»
на 2024 год и на плановый период 2025 и 2026 годов**

| № | Размер нормативных затрат на выполнение муниципальной работы, руб. | | | |
|---|--|----------|----------|----------|
| | Направление затрат | 2024 год | 2025 год | 2026 год |
| 1 | 2 | 3 | 4 | 5 |
| Уникальный номер реестровой записи – 28.154.1.0 | | | | |
| 1 | Базовый норматив затрат на выполнение муниципальной работы по сносу аварийных многоквартирных домов, в том числе | 594,22 | 601,07 | 601,07 |
| 1.1 | базовый норматив затрат, непосредственно связанных с выполнением муниципальной работы, в том числе | 581,20 | 587,42 | 587,42 |
| 1.1.1 | затраты на оплату труда работников, непосредственно связанных с выполнением муниципальной работы, и начисления на выплаты по оплате труда работников, непосредственно связанных с выполнением муниципальной работы | 127,03 | 133,25 | 133,25 |
| 1.1.2 | затраты на приобретение материальных запасов и на приобретение движимого имущества (основных средств и нематериальных активов) | 0,76 | 0,76 | 0,76 |
| 1.1.3 | затраты на ограждение площадки проведения работ по сносу многоквартирных домов, признанных в установленном порядке аварийными и подлежащими сносу | 19,83 | 19,83 | 19,83 |
| 1.1.4 | затраты на сбор и транспортировку отходов, включающие в себя сбор, транспортирование, погрузку и разгрузку отходов до мест размещения отходов, захоронение | 247,24 | 247,24 | 247,24 |

| 1 | 2 | 3 | 4 | 5 |
|-------|--|--------|--------|--------|
| 1.1.5 | затраты на проведение обрушения многоквартирных домов, признанных в установленном порядке аварийными и подлежащими сносу | 150,91 | 150,91 | 150,91 |
| 1.1.6 | затраты на очистку и планировку земельных участков после сноса многоквартирных домов, признанных в установленном порядке аварийными и подлежащими сносу | 9,72 | 9,72 | 9,72 |
| 1.1.7 | затраты на разработку проекта выполнения сноса | 25,71 | 25,71 | 25,71 |
| 1.2 | базовый норматив затрат на общехозяйственные нужды на выполнение муниципальной работы, в том числе | 13,02 | 13,65 | 13,65 |
| 1.2.1 | затраты на оплату труда работников, которые не принимают непосредственного участия в выполнении муниципальной работы, и начисления на выплаты по оплате труда работников, которые не принимают непосредственного участия в выполнении муниципальной работы | 12,83 | 13,46 | 13,46 |
| 1.2.2 | затраты на прочие общехозяйственные нужды (затраты на приобретение прочих работ, услуг + затраты на материальные запасы, направленные на общехозяйственные нужды) | 0,19 | 0,19 | 0,19 |

УТВЕРЖДЕНЫ
 постановлением администрации
 города Перми
 от 20.02.2024 № 126

ЗНАЧЕНИЯ

натуральных норм, необходимых для определения базовых нормативов затрат на выполнение муниципальной работы «Снос многоквартирных домов, признанных в установленном порядке аварийными и подлежащими сносу», на 2024 год и на плановый период 2025 и 2026 годов

| Наименование натуральной нормы | Единица измерения натуральной нормы | Значение натуральной нормы на 2024 год | Значение натуральной нормы на 2025 год | Значение натуральной нормы на 2026 год | Примечание |
|--|-------------------------------------|--|--|--|------------|
| 1 | 2 | 3 | 4 | 5 | 6 |
| Уникальный номер реестровой записи – 28.154.1.0 | | | | | |
| 1. Натуральные нормы, непосредственно связанные с выполнением муниципальной работы | | | | | |
| 1.1. Работники, непосредственно связанные с выполнением муниципальной работы | | | | | |
| Начальник технического отдела | человеко-час | 0,0150 | 0,0150 | 0,0150 | иной метод |
| Инженер (сектор сноса аварийных домов) | человеко-час | 0,0150 | 0,0150 | 0,0150 | |
| Инженер (сектор сноса аварийных домов) | человеко-час | 0,0150 | 0,0150 | 0,0150 | |
| Инженер (сектор сноса аварийных домов) | человеко-час | 0,0150 | 0,0150 | 0,0150 | |
| Инженер (сектор сноса аварийных домов) | человеко-час | 0,0150 | 0,0150 | 0,0150 | |
| Водитель автомобиля | человеко-час | 0,0150 | 0,0150 | 0,0150 | |
| Водитель автомобиля | человеко-час | 0,0150 | 0,0150 | 0,0150 | |
| Водитель автомобиля | человеко-час | 0,0150 | 0,0150 | 0,0150 | |
| Водитель автомобиля | человеко-час | 0,0150 | 0,0150 | 0,0150 | |
| Водитель автомобиля | человеко-час | 0,0150 | 0,0150 | 0,0150 | |
| Водитель автомобиля | человеко-час | 0,0150 | 0,0150 | 0,0150 | |
| Водитель автомобиля | человеко-час | 0,0150 | 0,0150 | 0,0150 | |
| Водитель автомобиля | человеко-час | 0,0150 | 0,0150 | 0,0150 | |
| Водитель автомобиля | человеко-час | 0,0150 | 0,0150 | 0,0150 | |
| 1.2. Материальные запасы и движимое имущество (основные средства и нематериальные активы), используемое в процессе выполнения муниципальной работы, с учетом срока его полезного использования | | | | | |
| Моноблок IRU АГАТ | шт. | 0,000008 | 0,000008 | 0,000008 | иной метод |
| Стол офисный с тумбой | шт. | 0,000008 | 0,000008 | 0,000008 | |
| Стул для сотрудника | шт. | 0,000008 | 0,000008 | 0,000008 | |

| 1 | 2 | 3 | 4 | 5 | 6 |
|--|--------------|---------|---------|---------|------------|
| 1.3. Затраты на ограждение площадки проведения работ по сносу многоквартирных домов, признанных в установленном порядке аварийными и подлежащими сносу | | | | | |
| Услуги по временному ограждению места проведения работ | погонный м | 0,0257 | 0,0257 | 0,0257 | иной метод |
| 1.4. Затраты на сбор и транспортировку отходов | | | | | |
| Расходы на вывоз отходов (работа самосвалов без учета ФОТ водителей) | машино-час | 0,0276 | 0,0276 | 0,0276 | иной метод |
| Расходы на вывоз отходов (работа погрузчика без учета ФОТ) | машино-час | 0,0100 | 0,0100 | 0,0100 | |
| Расходы на вывоз отходов (работа самосвалов) | машино-час | 0,0575 | 0,0575 | 0,0575 | |
| 1.5. Затраты на проведение обрушения многоквартирных домов, признанных в установленном порядке аварийными и подлежащими сносу | | | | | |
| Транспортировка гусеничной техники | рейс | 0,0010 | 0,0010 | 0,0010 | иной метод |
| Работа экскаватора на объекте (без учета ФОТ) | машино-час | 0,0132 | 0,0132 | 0,0132 | |
| Работа экскаватора на объекте | машино-час | 0,0203 | 0,0203 | 0,0203 | |
| Охрана объекта в период производства работ | человеко-час | 0,0508 | 0,0508 | 0,0508 | |
| Обеспыливание объекта при проведении сноса | условная ед. | 0,0002 | 0,0002 | 0,0002 | |
| 1.6. Затраты на очистку и планировку земельных участков после сноса многоквартирных домов, признанных в установленном порядке аварийными и подлежащими сносу | | | | | |
| Услуги по очистке прилегающей территории | машино-час | 0,0046 | 0,0046 | 0,0046 | иной метод |
| 1.7. Затраты на разработку проекта выполнения сноса | | | | | |
| Стоимость разработки проекта | шт. | 0,0005 | 0,0005 | 0,0005 | иной метод |
| 2. Натуральные нормы на общехозяйственные нужды | | | | | |
| 2.1. Работники, которые не принимают непосредственного участия в выполнении муниципальной работы | | | | | |
| Ведущий специалист по охране труда и пожарной безопасности | человеко-час | 0,0150 | 0,0150 | 0,0150 | иной метод |
| 2.2. Прочие общехозяйственные нужды | | | | | |
| Прохождение обязательного обучения согласно правилам охраны труда | ед. | 0,0001 | 0,0001 | 0,0001 | иной метод |
| Бумага формата А4 | шт. | 0,0001 | 0,0001 | 0,0001 | |
| Ручка шариковая масляная PENSAN «Global-21», СИНЯЯ, корпус прозрачный, узел 0,5 мм, линия 0,3 мм | шт. | 0,0002 | 0,0002 | 0,0002 | |
| Ежедневник датированный А5 138 х 213 мм BRAUBERG | шт. | 0,0004 | 0,0004 | 0,0004 | |
| Книга учета 160 л, клетка, твердая, бумвинил, блок офсет, А4 (200 х 290 мм) BRAUBERG | шт. | 0,00003 | 0,00003 | 0,00003 | |
| Карандаш черногографитный, трехгранный, с резинкой, заточенный | шт. | 0,0002 | 0,0002 | 0,0002 | |



АДМИНИСТРАЦИЯ ГОРОДА ПЕРМИ ПОСТАНОВЛЕНИЕ

21.02.2024

№ 127

О внесении изменений в муниципальную программу «Организация дорожной деятельности в городе Перми», утвержденную постановлением администрации города Перми от 20.10.2021 № 917

В соответствии с Бюджетным кодексом Российской Федерации, Федеральным законом от 06 октября 2003 г. № 131-ФЗ «Об общих принципах организации местного самоуправления в Российской Федерации», постановлением администрации города Перми от 25 сентября 2013 г. № 781 «Об утверждении Порядка принятия решений о разработке муниципальных программ, их формирования и реализации» администрация города Перми ПОСТАНОВЛЯЕТ:

1. Утвердить прилагаемые изменения в муниципальную программу «Организация дорожной деятельности в городе Перми», утвержденную постановлением администрации города Перми от 20 октября 2021 г. № 917 (в ред. от 14.02.2022 № 82, от 15.03.2022 № 175, от 01.04.2022 № 246, от 06.05.2022 № 343, от 22.06.2022 № 503, от 14.07.2022 № 606, от 12.09.2022 № 782, от 20.10.2022 № 1041, от 25.11.2022 № 1187, от 28.12.2022 № 1399, от 01.02.2023 № 67, от 09.02.2023 № 89, от 27.02.2023 № 142, от 21.03.2023 № 223, от 11.05.2023 № 372, от 14.06.2023 № 487, от 21.07.2023 № 625, от 04.08.2023 № 660, от 31.08.2023 № 791, от 18.10.2023 № 1103, от 20.10.2023 № 1132, от 22.12.2023 № 1455, от 16.01.2024 № 25).

2. Настоящее постановление вступает в силу со дня официального опубликования в печатном средстве массовой информации «Официальный бюллетень органов местного самоуправления муниципального образования город Пермь» и распространяет свое действие на правоотношения, возникшие с 01 января 2024 г.

3. Управлению по общим вопросам администрации города Перми обеспечить опубликование настоящего постановления в печатном средстве массовой информации «Официальный бюллетень органов местного самоуправления муниципального образования город Пермь».

4. Информационно-аналитическому управлению администрации города Перми обеспечить опубликование (обнародование) настоящего постановления на официальном сайте муниципального образования город Пермь в информационно-телекоммуникационной сети Интернет.

5. Контроль за исполнением настоящего постановления возложить на заместителя главы администрации города Перми Галиханова Д.К.

Глава города Перми

Э.О. Соснин

УТВЕРЖДЕНЫ
 постановлением администрации
 города Перми
 от 21.02.2024 № 127

ИЗМЕНЕНИЯ
 в муниципальную программу «Организация дорожной деятельности в городе Перми», утвержденную
 постановлением администрации города Перми от 20 октября 2021 г. № 917

1. В разделе «Паспорт муниципальной программы» строки 9, 10 изложить в следующей редакции:

| 9 | Объемы и источники финансирования программы (подпрограммы) | 2022 год план | 2023 год план | 2024 год план | 2025 год план | 2026 год план |
|----|--|-----------------|-----------------|-----------------|-----------------|-----------------|
| | программа, всего (тыс. руб.), в том числе: | 6 806 277,30618 | 5 379 637,05018 | 4 101 731,53722 | 4 156 416,07105 | 3 918 583,12596 |
| | бюджет города Перми | 4 060 249,93529 | 3 533 434,50452 | 3 275 234,129 | 3 285 154,200 | 3 086 752,100 |
| | бюджет города Перми (неиспользованные ассигнования отчетного года) | 230 960,14391 | 198 606,73956 | 0,0 | 0,0 | 0,0 |
| | бюджет Пермского края | 2154 188,57822 | 1 153 262,9655 | 693 590,86269 | 833 802,56821 | 831 831,02596 |
| | бюджет Пермского края (неиспользованные ассигнования отчетного года) | 360 878,64876 | 494 332,8406 | 0,0 | 0,0 | 0,0 |
| | бюджет Российской Федерации | 0,0 | 0,0 | 132 906,54553 | 37 459,30284 | 0,0 |
| | подпрограмма 1.1, всего (тыс. руб.), в том числе: | 5 908 118,28759 | 4 505 951,10449 | 3 124 740,40822 | 3 552 266,07105 | 3 476 393,02596 |
| | бюджет города Перми | 3 174 940,1834 | 2 672 629,49147 | 2 298 243,000 | 2 681 004,200 | 2 644 562,000 |
| | бюджет города Перми (неиспользованные ассигнования отчетного года) | 218 110,87721 | 185 725,80692 | 0,0 | 0,0 | 0,0 |
| | бюджет Пермского края | 2 154 188,57822 | 1 153 262,9655 | 693 590,86269 | 833 802,56821 | 831 831,02596 |
| | бюджет Пермского края (неиспользованные ассигнования отчетного года) | 3 608 78,64876 | 494 332,8406 | 0,0 | 0,0 | 0,0 |
| | бюджет Российской Федерации | 0,0 | 0,0 | 132 906,54553 | 37 459,30284 | 0,0 |
| | подпрограмма 1.2, всего (тыс. руб.), в том числе: | 608 231,18704 | 637 739,28319 | 756 618,329 | 416 549,500 | 254 521,600 |
| | бюджет города Перми | 608 025,6846 | 637 739,28319 | 756 618,329 | 416 549,500 | 254 521,600 |
| | бюджет города Перми (неиспользованные ассигнования отчетного года) | 205,50244 | 0,0 | 0,0 | 0,0 | 0,0 |
| | подпрограмма 1.3, всего (тыс. руб.), в том числе: | 289 927,83155 | 235 946,6625 | 220 372,800 | 187 600,500 | 187 668,500 |
| | бюджет города Перми | 277 284,06729 | 223 065,72986 | 220 372,800 | 187 600,500 | 187 668,500 |
| | бюджет города Перми (неиспользованные ассигнования отчетного года) | 12 643,76426 | 12 880,93264 | 0,0 | 0,0 | 0,0 |
| 10 | Показатели конечного результата целей программы, в том числе: | 2022 год план | 2023 год план | 2024 год план | 2025 год план | 2026 год план |

| | | | | | |
|---|------|------|------|------|------|
| доля автомобильных дорог общего пользования местного значения города Перми, отвечающих нормативным требованиям, от общей площади автомобильных дорог общего пользования местного значения города Перми, % | 84,1 | 86,8 | 86,6 | 86,7 | 86,8 |
| Смертность от дорожно-транспортных происшествий, случаев на 100 тыс. населения | 4,4 | 4,2 | 4,0 | 3,9 | 3,9 |

2. В разделе «Система программных мероприятий подпрограммы 1.1 «Приведение в нормативное состояние автомобильных дорог, снижение уровня перегрузки и ликвидации мест концентрации ДТП» муниципальной программы «Организация дорожной деятельности в городе Перми»:

2.1. строки 1.1.1.1.1, 1.1.1.1.2 изложить в следующей редакции:

| | | | | | | | | | | | | | | | | |
|-------------|--|-------|----------------|----------------|----------------|----------------|----------------|----------------|-----------|---------------------|------------------|------------------|----------------|----------------|----------------|-----|
| 1.1.1.1.1.1 | площадь автомобильных дорог, находящихся на содержании | кв. м | 2 204 479, 13 | - | - | - | - | - | МКУ «БДР» | бюджет города Перми | 191 745, 400 | 0,0 | 0,0 | 0,0 | 0,0 | 0,0 |
| | | кв. м | 2 535 088, 07 | - | - | - | - | - | МКУ «БИР» | бюджет города Перми | 156 660, 679 | 0,0 | 0,0 | 0,0 | 0,0 | 0,0 |
| | | кв. м | 2 739 631, 3 | - | - | - | - | - | МКУ «БКР» | бюджет города Перми | 136 109, 587 | 0,0 | 0,0 | 0,0 | 0,0 | 0,0 |
| | | кв. м | 1 551 084, 9 | - | - | - | - | - | МКУ «БЛР» | бюджет города Перми | 301 861, 01328 | 0,0 | 0,0 | 0,0 | 0,0 | 0,0 |
| | | кв. м | 3 306 354, 2 | - | - | - | - | - | МКУ «БМР» | бюджет города Перми | 211 666, 23666 | 0,0 | 0,0 | 0,0 | 0,0 | 0,0 |
| | | кв. м | 3 237 289, 2 | - | - | - | - | - | МКУ «БОР» | бюджет города Перми | 149 502, 4525 | 0,0 | 0,0 | 0,0 | 0,0 | 0,0 |
| | | кв. м | 3 611 848,1 | - | - | - | - | - | МКУ «БСР» | бюджет города Перми | 300 224, 63949 | 0,0 | 0,0 | 0,0 | 0,0 | 0,0 |
| | | кв. м | 542 000, 52 | - | - | - | - | - | МКУ «БНЛ» | бюджет города Перми | 20 430, 225 | 0,0 | 0,0 | 0,0 | 0,0 | 0,0 |
| | | кв. м | - | 18 368 502, 16 | 18 207 318, 28 | 18 207 318, 28 | 18 207 318, 28 | 18 207 318, 28 | МКУ «СОБ» | бюджет города Перми | 0,0 | 1 334 371, 73656 | 1 471 442, 700 | 1 842 306, 400 | 1 837 680, 600 | |
| | итого по ПНР | кв. м | 19 727 775, 42 | 18 368 502, 16 | 18 207 318, 28 | 18 207 318, 28 | 18 207 318, 28 | 18 207 318, 28 | - | бюджет города Перми | 1 468 200, 23293 | 1 334 371, 73656 | 1 471 442, 700 | 1 842 306, 400 | 1 837 680, 600 | |

| | | | | | | | | | | | | | | | | | |
|-------------|---|-------|----------------|-------------------|----------------|--------------|----------------|-----|-------------------|-----------------|------------------|-----------------|----------------|-----|-----|-----|-----|
| 1.1.1.1.1.2 | площадь ав- томобильных дорог, в отно- шении кото- рых выполнен ремонт | кв. м | 67 309, 66 | - | - | - | - | - | - | - | 46 639, 472 | 0,0 | 0,0 | 0,0 | 0,0 | 0,0 | |
| | | кв. м | 73 974, 95 | - | - | - | - | - | - | - | 41 153, 943 | 0,0 | 0,0 | 0,0 | 0,0 | 0,0 | |
| | | кв. м | 87 148, 68 | - | - | - | - | - | - | - | 44 140, 754 | 0,0 | 0,0 | 0,0 | 0,0 | 0,0 | |
| | | кв. м | 31 511, 216 | - | - | - | - | - | - | - | 25 934, 92776 | 0,0 | 0,0 | 0,0 | 0,0 | 0,0 | |
| | | кв. м | 129 888, 0 | - | - | - | - | - | - | - | 86 873, 25628 | 0,0 | 0,0 | 0,0 | 0,0 | 0,0 | |
| | | кв. м | 94 730, 77 | - | - | - | - | - | - | - | 50 095, 87819 | 0,0 | 0,0 | 0,0 | 0,0 | 0,0 | |
| | | кв. м | 109 792, 18 | - | - | - | - | - | - | - | 62 615, 56267 | 0,0 | 0,0 | 0,0 | 0,0 | 0,0 | |
| | | кв. м | 23 287, 04 | - | - | - | - | - | - | - | 9 313, 700 | 0,0 | 0,0 | 0,0 | 0,0 | 0,0 | |
| | | кв. м | - | 647 972, 23329 | 547 817, 37 | 529 632,1 | 509 261, 62 | 0,0 | 397 472, 22035 | 283 780, 500 | 283 406, 100 | 288 031, 900 | 0,0 | 0,0 | 0,0 | 0,0 | |
| | | | | | | | | | | | | | 10 422, 388 | 0,0 | 0,0 | 0,0 | 0,0 |

| | | | | | | | | | | | | | |
|--------------|-------|----------------|-------------------|----------------|---------------|----------------|---|--|------------------|-------------------|-----------------|-----------------|-----------------|
| итого по ПНР | кв. м | 617 642,496 | 647 972, 23329 | 547 817, 37 | 529 632, 1 | 509 261, 62 | - | итого | 366 767, 4939 | 407 894, 60835 | 283 780, 500 | 283 406, 100 | 288 031, 900 |
| | | | | | | | | бюджет города Перми | 366 767, 4939 | 397 472, 22035 | 283 780, 500 | 283 406, 100 | 288 031, 900 |
| | | | | | | | | бюджет города Перми (ней- пользо- ванные ассиг- нования отчетного года) | 0,0 | 10 422, 388 | 0,0 | 0,0 | 0,0 |

2.2. строки 1.1.1.1.4, 1.1.1.1.5 изложить в следующей редакции:

| | | | | | | | | | | | | | | |
|-----------|--|-----|-----|-----|-----|-----|--------------|--|---------------|-----------------|------------|------------|------------|------------|
| 1.1.1.1.4 | количество ликви- дированных ава- рийных (упавших) деревьев | ед. | 45 | - | - | - | МКУ «БДР» | бюджет города Перми | 245, 904 | 0,0 | 0,0 | 0,0 | 0,0 | 0,0 |
| | | ед. | 147 | - | - | - | МКУ «БИР» | бюджет города Перми | 543, 9884 | 0,0 | 0,0 | 0,0 | 0,0 | 0,0 |
| | | ед. | 96 | - | - | - | МКУ «БКР» | бюджет города Перми | 246, 352 | 0,0 | 0,0 | 0,0 | 0,0 | 0,0 |
| | | ед. | 26 | - | - | - | МКУ «БЛР» | бюджет города Перми | 152, 400 | 0,0 | 0,0 | 0,0 | 0,0 | 0,0 |
| | | ед. | 101 | - | - | - | МКУ «БМР» | бюджет города Перми | 582, 400 | 0,0 | 0,0 | 0,0 | 0,0 | 0,0 |
| | | ед. | 88 | - | - | - | МКУ «БОР» | бюджет города Перми | 256, 74598 | 0,0 | 0,0 | 0,0 | 0,0 | 0,0 |
| | | ед. | 141 | - | - | - | МКУ «БСР» | бюджет города Перми | 434, 79584 | 0,0 | 0,0 | 0,0 | 0,0 | 0,0 |
| | | ед. | 11 | - | - | - | МКУ «БНЛ» | бюджет города Перми | 61, 400 | 0,0 | 0,0 | 0,0 | 0,0 | 0,0 |
| | | ед. | - | 727 | 558 | 516 | 498 | бюджет города Перми | 0,0 | 2 724, 93519 | 3 362, 400 | 3 362, 400 | 3 362, 400 | 3 362, 400 |
| | | | | | | | | бюджет города Пер- ми (неиспользо- ванные ассигнова- ния отчетного года) | 0,0 | 573, 03302 | 0,0 | 0,0 | 0,0 | 0,0 |

| | | | | | | | | | | | | | | | |
|-------------|---|-----|------------|------------|-----------|-----------|-----------|-----|---|-----------------|-----------------|----------------|----------------|----------------|-----|
| 1.1.1.1.1.5 | итого по ПНР протяженность бесхозных авто- мобильных дорог, поставленных на учет как бесхозный- ное имущество в Едином государ- ственном реестре недвижимости (далее – ЕГРН), что подтверждено выпиской из ЕГРН о принятии на учет бесхозного недвижимого иму- щества, выданной Управлением Фе- деральной службы государственной регистрации, када- стра и картографии по Пермскому краю | ед. | 655 | 727 | 558 | 516 | 498 | - | итого | 2 523, 98622 | 3 297, 96821 | 3 362, 400 | 3 362, 400 | 3 362, 400 | |
| | | | 5,4 | 2, 592 | 47,0 | 45,6 | 39,2 | АДР | бюджет города Перми | 252, 700 | 103, 000 | 2 314, 400 | 2 314, 400 | 2 314, 400 | |
| | | | 2,9 | 7,3 | 41,8 | 40,2 | 39,0 | АИР | бюджет города Перми | 103, 000 | 1 119, 66667 | 2 054, 900 | 2 054, 900 | 2 054, 900 | |
| | | | 4,3 | 4,2 | 52,1 | 49,8 | 46,9 | АКР | бюджет города Перми | 99, 238 | 152, 500 | 2 553, 600 | 2 553, 600 | 2 553, 600 | |
| | | | 11, 514 | 1,1 | 13,1 | 12,0 | 9,8 | АЛР | бюджет города Перми | 489, 68996 | 40, 600 | 639, 600 | 639, 600 | 639, 600 | |
| | | | 6,1 | 6, 275 | 79,7 | 77,5 | 76,5 | АМР | бюджет города Перми | 168, 054 | 216, 600 | 3 910, 700 | 3 910, 700 | 3 910, 700 | |
| | | | 4,3 | 4, 223 | 8,0 | 68,6 | 68,2 | АОР | бюджет города Перми | 152, 500 | 330,500 | 3 454, 200 | 3 454, 200 | 3 454, 200 | |
| | | | 5,8 | 4,3 | 61,9 | 69,2 | 69,0 | АСР | бюджет города Перми | 204, 970 | 326, 000 | 3 465, 800 | 3 465, 800 | 3 465, 800 | |
| | | | 3,9 | 0, 727 | 9,9 | 9,1 | 9,2 | АНЛ | бюджет города Перми | 100, 600 | 25, 800 | 606, 800 | 606, 800 | 606, 800 | |
| | | | 44, 214 | 30, 717 | 313, 5 | 372, 0 | 357, 8 | - | итого | 1 570, 75196 | 2519, 03667 | 19 000, 000 | 19 000, 000 | 19 000, 000 | |
| | | | | | | | | | бюджет города Перми | 1 570, 75196 | 2314, 06667 | 19 000, 000 | 19 000, 000 | 19 000, 000 | |
| | | | | | | | | | бюджет города Пер- ми (неиспользован- ные ассигнования отчетного года) | 0,0 | 204, 970 | 0,0 | 0,0 | 0,0 | 0,0 |

2.3. строки 1.1.1.1.1.7-1.1.1.1.1.11, «Итого по мероприятию 1.1.1.1.1, в том числе по источникам финансирования» изложить в следующей редакции:

| | | | | | | | | | | | | | |
|--------------|---|------|-------|---------|-------|-------|-------|--------------------------|--|-----------|-----------|------------|----------|
| 1.1.1.1.1.7 | площадь земельных участков, занятых автомобильными дорогами, в отношении которых выполнены мероприятия по землеотводу | га | 166,3 | 95,7039 | 166,6 | 166,3 | 166,3 | МКУ «Пермблагостройство» | бюджет города Перми | 923,96252 | 912,48159 | 674,93568 | 1762,800 |
| | площадь земельных участков, занятых автомобильными дорогами, в отношении которых выполнены мероприятия по землеотводу (невыполнение показателя за отчетный год) | | | | | | | | бюджет города Перми (неиспользованные ассигнования отчетного года) | 47,74001 | 70,000 | 0,0 | 0,0 |
| 1.1.1.1.1.8 | протяженность автомобильных дорог, в отношении которых выполнена оценка технического состояния (диагностика) | км | - | 708,741 | 700,0 | 551,1 | 551,1 | МКУ «СОБ» | бюджет города Перми | 0,0 | 2606,2759 | 2625,000 | 600,000 |
| 1.1.1.1.1.9 | количество гидрометеорологических справок | ед. | 28 | 435 | 6 | 28 | 28 | МКУ «Пермблагостройство» | бюджет города Перми | 190,8696 | 178,3968 | 183,1872 | 131,500 |
| | | | | | | | | | бюджет города Перми (неиспользованные ассигнования отчетного года) | 0,0 | 18,336 | 0,0 | 0,0 |
| 1.1.1.1.1.10 | протяженность инвентаризированных автомобильных дорог | п. м | - | 31570,6 | 21,76 | - | - | МКУ «Пермблагостройство» | бюджет города Перми | 0,0 | 803,42161 | 1036,17712 | 0,0 |

| | | | | | | | | | | | | | | | | |
|--|--|-------|---------|---------|---|---|---|---|-----------|--|-----------------|-------------------|---------------|---------------|---------------|---------------|
| 1.1.1.1.1.11 | Ремонт автомобильной дороги по шоссе Космонавтов | кв. м | 65908,0 | - | - | - | - | - | МКУ «БИР» | бюджет города Перми | 147000,000 | 0,0 | 0,0 | 0,0 | 0,0 | 0,0 |
| | | м | - | 22587,0 | - | - | - | - | МКУ «СОБ» | бюджет города Перми | 0,0 | 98 000,000 | 0,0 | 0,0 | 0,0 | 0,0 |
| Итого по мероприятию 1.1.1.1.1, в том числе по источникам финансирования | | | | | | | | | | | | | | | | |
| | | | | | | | | | | итого | 1 995 159,74582 | 1 850 672,104,900 | 1 782 104,900 | 2 150 569,200 | 2 150 569,200 | 2 150 569,200 |
| | | | | | | | | | | бюджет города Перми | 1 995 112,00581 | 1 839 383,104,900 | 1 782 104,900 | 2 150 569,200 | 2 150 569,200 | 2 150 569,200 |
| | | | | | | | | | | бюджет города Перми (неиспользованные ассигнования отчетного года) | 47,74001 | 11 288,72702 | 0,0 | 0,0 | 0,0 | 0,0 |

2.4. строки 1.1.1.1.3.1, 1.1.1.1.3.2, «Итого по мероприятию 1.1.1.1.3, в том числе по источникам финансирования» изложить в следующей редакции:

| | | | | | | | | | | | | | | | | |
|-------------|---|-------|----------|---|---|---|---|---|-----------|---------------------|-------------|-----|-----|-----|-----|-----|
| 1.1.1.1.3.1 | площадь пешеходных дорожек и тротуаров, привнесенных в нормативное состояние в рамках ремонта | кв. м | 2 097,62 | - | - | - | - | - | МКУ «БДР» | бюджет города Перми | 3 403,69126 | 0,0 | 0,0 | 0,0 | 0,0 | 0,0 |
| | | кв. м | 3 200,0 | - | - | - | - | - | МКУ «БИР» | бюджет города Перми | 2 743,8565 | 0,0 | 0,0 | 0,0 | 0,0 | 0,0 |
| | | кв. м | 1 175,0 | - | - | - | - | - | МКУ «БКР» | бюджет города Перми | 2 400,63196 | 0,0 | 0,0 | 0,0 | 0,0 | 0,0 |
| | | кв. м | 3 384,6 | - | - | - | - | - | МКУ «БЛР» | бюджет города Перми | 3 980,0316 | 0,0 | 0,0 | 0,0 | 0,0 | 0,0 |
| | | кв. м | 1 865,0 | - | - | - | - | - | МКУ «БМР» | бюджет города Перми | 2 637,911 | 0,0 | 0,0 | 0,0 | 0,0 | 0,0 |
| | | кв. м | 1 031,2 | - | - | - | - | - | МКУ «БОР» | бюджет города Перми | 1 496,2826 | 0,0 | 0,0 | 0,0 | 0,0 | 0,0 |
| | | кв. м | 2 238,0 | - | - | - | - | - | МКУ «БСР» | бюджет города Перми | 3 565,23765 | 0,0 | 0,0 | 0,0 | 0,0 | 0,0 |

| | | | | | | | | | | | | | | | | | | | |
|--|--|-------|-----------|----------|----------|----------|----------|----------|----------|----------|---------------------|-----------|---------------------|--------------|--------------|--------------|------------|------------|-----|
| | | кв. м | 340,0 | - | - | - | - | - | - | - | бюджет города Перми | МКУ «БНЛ» | бюджет города Перми | 610,912 | 0,0 | 0,0 | 0,0 | 0,0 | 0,0 |
| | | кв. м | - | 18 975,4 | 14 059,0 | 10 386,0 | 10 213,0 | 10 386,0 | 10 213,0 | 10 213,0 | бюджет города Перми | МКУ «СОБ» | бюджет города Перми | 0,0 | 33 524,88271 | 47 101,27045 | 46 307,300 | 46 307,300 | 0,0 |
| | итого по ПНР | кв. м | 15 331,42 | 18 975,4 | 14 059,0 | 10 386,0 | 10 213,0 | 10 386,0 | 10 213,0 | 10 213,0 | бюджет города Перми | - | бюджет города Перми | 20 838,55457 | 33 524,88271 | 47 101,27045 | 46 307,300 | 46 307,300 | 0,0 |
| 1.1.1.1.3.2 | площадь газонов вдоль пешеходных дорожек и тротуаров, приведенных в нормативное состояние в рамках ремонта | кв. м | 741,930 | - | - | - | - | - | - | - | бюджет города Перми | МКУ «БДР» | бюджет города Перми | 190,63374 | 0,0 | 0,0 | 0,0 | 0,0 | 0,0 |
| | | кв. м | 347,0 | - | - | - | - | - | - | - | бюджет города Перми | МКУ «БИР» | бюджет города Перми | 688,7815 | 0,0 | 0,0 | 0,0 | 0,0 | 0,0 |
| | | кв. м | 721,0 | - | - | - | - | - | - | - | бюджет города Перми | МКУ «БКР» | бюджет города Перми | 237,99204 | 0,0 | 0,0 | 0,0 | 0,0 | 0,0 |
| | | кв. м | 24,5 | - | - | - | - | - | - | - | бюджет города Перми | МКУ «БЛР» | бюджет города Перми | 13,51440 | 0,0 | 0,0 | 0,0 | 0,0 | 0,0 |
| | | кв. м | 800,0 | - | - | - | - | - | - | - | бюджет города Перми | МКУ «БМР» | бюджет города Перми | 499,200 | 0,0 | 0,0 | 0,0 | 0,0 | 0,0 |
| | | кв. м | 805,0 | - | - | - | - | - | - | - | бюджет города Перми | МКУ «БОР» | бюджет города Перми | 186,58106 | 0,0 | 0,0 | 0,0 | 0,0 | 0,0 |
| | | кв. м | 267,7 | - | - | - | - | - | - | - | бюджет города Перми | МКУ «БНЛ» | бюджет города Перми | 90,576 | 0,0 | 0,0 | 0,0 | 0,0 | 0,0 |
| | | кв. м | - | 2 545,61 | 6 188,03 | 9 161,1 | 8 808,8 | 9 161,1 | 8 808,8 | 8 808,8 | бюджет города Перми | МКУ «СОБ» | бюджет города Перми | 0,0 | 688,21415 | 6 173,72955 | 3 327,500 | 3 327,500 | 0,0 |
| | итого по ПНР | кв. м | 3 707,13 | 2 545,61 | 6 188,03 | 9 161,1 | 8 808,8 | 9 161,1 | 8 808,8 | 8 808,8 | бюджет города Перми | - | бюджет города Перми | 1 907,27874 | 688,21415 | 6 173,72955 | 3 327,500 | 3 327,500 | 0,0 |
| Итого по мероприятию 1.1.1.1.3, в том числе по источникам финансирования | | | | | | | | | | | | | 22745,83331 | 34 213,09686 | 53275,000 | 49634,800 | 49634,800 | | |

2.5. строку «Итого по основному мероприятию 1.1.1.1, в том числе по источникам финансирования» изложить в следующей редакции:

| | | | | | | | |
|--|--|------------------|------------------|----------------|----------------|----------------|----------------|
| Итого по основному мероприятию 1.1.1.1, в том числе по источникам финансирования | итого | 2 088 444, 21013 | 1 885 085, 15855 | 1 835 379, 900 | 2 200 204, 000 | 2 200 204, 000 | 2 200 204, 000 |
| | бюджет города Перми | 2 088 396, 47012 | 1 873 596, 63153 | 1 835 379, 900 | 2 200 204, 000 | 2 200 204, 000 | 2 200 204, 000 |
| | бюджет города Перми (неиспользованные ассигнования отчетного года) | 47,74001 | 11 488, 52702 | 0,0 | 0,0 | 0,0 | 0,0 |

2.6. строки 1.1.1.2.1.1-1.1.1.2.1.4, «Итого по мероприятию 1.1.1.2.1, в том числе по источникам финансирования» изложить в следующей редакции:

| | | | | | | | | | | | | | | | |
|-------------|---|------|----------|---------|---------|---------|---------|---------|--------------------------|--|--------------|---------------|---------------|---------------|------------|
| 1.1.1.2.1.1 | протяженность элементов искусственных дорожных сооружений, в отношении которых осуществляется содержание и ремонт | п. м | 21337,34 | 16650,9 | 16650,9 | 16650,9 | 16650,9 | 16650,9 | МКУ «Пермблагостройство» | бюджет города Перми | 44804, 70272 | 59 932, 04573 | 87 687, 47675 | 87 953, 44496 | 21594, 600 |
| 1.1.1.2.1.2 | количество искусственных дорожных сооружений, в отношении которых выполнены проектно-исследовательские работы по оснащению категорированного объекта инженерно-техническими системами обеспечения транспортной безопасности | ед. | - | 6 | 1 | - | - | - | МКУ «Пермблагостройство» | бюджет города Перми | 0,0 | 2324, 68973 | 738, 00031 | 0,0 | 0,0 |
| 1.1.1.2.1.3 | количество искусственных дорожных сооружений, в отношении которых выполнен этап строительного монтажа работ по оснащению категорированного объекта инженерно-техническими системами обеспечения транспортной безопасности | ед. | 1 | 3 | 1 | 1 | 1 | 1 | МКУ «Пермблагостройство» | бюджет города Перми | 41390,56373 | 47 447, 83148 | 30 503, 52486 | 49130,900 | 95433,300 |
| | | | | | | | | | | бюджет города Перми (неиспользованные ассигнования отчетного года) | 0,0 | 4364,3987 | 0,0 | 0,0 | 0,0 |

| | | | | | | | | | | | | | | | |
|--|--|-----|---|---|---|---|---|---|--------------------------|--|-------------|----------------|---------------|----------------|------------|
| 1.1.1.2.1.4 | количество искусственных дорожных сооружений, в отношении которых осуществляется охрана и содержание системы обеспечения транспортной безопасности | ед. | 4 | 6 | 6 | 1 | 1 | 1 | МКУ «Пермблагостройство» | бюджет города Пермь | 12025,77055 | 11 627, 24006 | 18 960, 47483 | 21865,700 | 6656,500 |
| Итого по мероприятию 1.1.1.2.1, в том числе по источникам финансирования | | | | | | | | | | | | | | | |
| | | | | | | | | | | итого | 98221,037 | 125 696, 20570 | 137 889,47675 | 158 950, 04496 | 123684,400 |
| | | | | | | | | | | бюджет города Пермь | 98221,037 | 121 331, 80700 | 137 889,47675 | 158 950, 04496 | 123684,400 |
| | | | | | | | | | | бюджет города Пермь (неиспользованные ассигнования отчетного года) | 0,0 | 4364, 3987 | 0,0 | 0,0 | 0,0 |

2.7. строку 1.1.1.2.2.1 изложить в следующей редакции:

| | | | | | | | | | | | | | | | | |
|-------------|--|-----|---|---|---|---|---|---|--------------------------|---------------------|-----|-----|-----|---------|-----|-----|
| 1.1.1.2.2.1 | количество оказанных услуг по осуществлению строительного контроля | ед. | - | - | - | 1 | - | - | МКУ «Пермблагостройство» | бюджет города Пермь | 0,0 | 0,0 | 0,0 | 600,000 | 0,0 | 0,0 |
|-------------|--|-----|---|---|---|---|---|---|--------------------------|---------------------|-----|-----|-----|---------|-----|-----|

2.8. строку «Итого по основному мероприятию 1.1.1.2, в том числе по источникам финансирования» изложить в следующей редакции:

| | | | | | | | | | | | | | | | |
|--|--|--|--|--|--|--|--|--|--|--|-------------|---------------|----------------|----------------|--------------|
| Итого по основному мероприятию 1.1.1.2, | | | | | | | | | | | | | | | |
| в том числе по источникам финансирования | | | | | | | | | | | | | | | |
| | | | | | | | | | | итого | 98 221, 037 | 125 696, 2057 | 138 489, 47675 | 158 950, 04496 | 123 684, 400 |
| | | | | | | | | | | бюджет города Пермь | 98 221, 037 | 121 331, 807 | 138 489, 47675 | 158 950, 04496 | 123 684, 400 |
| | | | | | | | | | | бюджет города Пермь (неиспользованные ассигнования отчетного года) | 0,0 | 4 364, 3987 | 0,0 | 0,0 | 0,0 |

2.9. строку 1.1.1.3.1.10 изложить в следующей редакции:

| | | | | | | | | | | | | | | | |
|--------------|---|-------|---|-----------|------------|------------|------------|------------|-----------|-----------------------|-----|---------------|----------------|----------------|----------------|
| 1.1.1.3.1.10 | площадь проезжей части автомобильных дорог (включая заездные карманы и съезды), в отношении которых выполнен ремонт | кв. м | - | 350 708,6 | 186 633, 0 | 226 892, 0 | 226 892, 0 | 226 892, 0 | МКУ «СОБ» | бюджет Пермского края | 0,0 | 728 538, 0994 | 581 831, 02973 | 831 831, 02596 | 831 831, 02596 |
|--------------|---|-------|---|-----------|------------|------------|------------|------------|-----------|-----------------------|-----|---------------|----------------|----------------|----------------|

| | | | | | | | | | | | | |
|--------------|---|-------|-------------|------------|------------|------------|------------|-----------------------|----------------|--------------|----------------|----------------|
| | протяженность участка автомобильной дороги, в отношении которой выполнен ремонт | км | - | 35,031 | 15,205 | - | - | бюджет Пермского края | 604 918, 90596 | 731 753, 090 | 831 831, 02973 | 831 831, 02596 |
| итого по ПНР | | кв. м | 24 4729, 73 | 350 708, 6 | 186 633, 0 | 226 892, 0 | 226 892, 0 | - | | | | |

2.10. строку «Итого по мероприятию 1.1.1.3.1, в том числе по источникам финансирования» изложить в следующей редакции:

| | | | | | | |
|--|-----------------------|---------------|--------------|---------------|-----------|---------------|
| Итого по мероприятию 1.1.1.3.1, в том числе по источникам финансирования | бюджет Пермского края | 604918, 90596 | 731 753, 090 | 581 831,02973 | 831,02596 | 831 831,02596 |
|--|-----------------------|---------------|--------------|---------------|-----------|---------------|

2.11. строки 1.1.1.3.2.1, 1.1.1.3.2.2, «Итого по мероприятию 1.1.1.3.2, в том числе по источникам финансирования», «Итого по основному мероприятию 1.1.1.3, в том числе по источникам финансирования», «Итого по задаче 1.1.1, в том числе по источникам финансирования» изложить в следующей редакции:

| | | | | | | | | | | | | | |
|--|---|-------|---|-----------|---|---|--------------------------|-----------------------------|-----|-----|----------------------|---------------|-----|
| 1.1.1.3.2.1 | Площадь мостового перехода через реку Каму и подходов к нему, в отношении которого выполнен ремонт | кв. м | - | 24 680, 0 | - | - | МКУ «Пермблагостройство» | бюджет города Перми | 0,0 | 0,0 | 577, 60262 | 0,0 | 0,0 |
| | | | | | | | | бюджет Пермского края | 0,0 | 0,0 | 5 747, 14607 | 0,0 | 0,0 |
| | | | | | | | | бюджет Российской Федерации | 0,0 | 0,0 | 109 195, 77531 | 0,0 | 0,0 |
| 1.1.1.3.2.2 | Площадь путепровода через ж/д пути и р. Данилиха «Переход Стахановская-Ива», в отношении которого выполнен ремонт | кв. м | - | 5 999, 68 | - | - | МКУ «Пермблагостройство» | бюджет города Перми | 0,0 | 0,0 | 125,42063 198, 25504 | 198, 25504 | 0,0 |
| | | | | | | | | бюджет Пермского края | 0,0 | 0,0 | 1 247, 93527 | 1 971, 54225 | 0,0 |
| | | | | | | | | бюджет Российской Федерации | 0,0 | 0,0 | 23 710, 77022 | 37 459, 30284 | 0,0 |
| Итого по мероприятию 1.1.1.3.2, в том числе по источникам финансирования | | | | | | | | итого | 0,0 | 0,0 | 140 604, 65012 | 39 629, 10013 | 0,0 |
| | | | | | | | | бюджет города Перми | 0,0 | 0,0 | 703, 02325 | 198, 25504 | 0,0 |
| | | | | | | | | бюджет Пермского края | 0,0 | 0,0 | 6 995, 08134 | 1 971, 54225 | 0,0 |
| | | | | | | | | бюджет Российской Федерации | 0,0 | 0,0 | 132 906, 54553 | 37 459, 30284 | 0,0 |

| | | | | | | |
|--|--|------------------|------------------|-----------------|------------------|------------------|
| Итого по основному мероприятию 1.1.1.3, в том числе по источникам финансирования | | 604 918, 90596 | 731 753, 090 | 722 435, 67985 | 871 460, 12609 | 831 831, 02596 |
| бюджет города Перми | | 0,0 | 0,0 | 703, 02325 | 198, 25504 | 0,0 |
| бюджет Пермского края | | 604 918, 90596 | 731 753, 090 | 588 826, 11107 | 833 802, 56821 | 831 831, 02596 |
| бюджет Российской Федерации | | 0,0 | 0,0 | 132 906, 54553 | 37 459, 30284 | 0,0 |
| Итого по задаче 1.1.1, в том числе по источникам финансирования | | 2 791 584, 15309 | 2 742 534, 45425 | 2 696 305, 0566 | 3 230 614, 17105 | 3 155 719, 42596 |
| бюджет города Перми | | 2 186 617, 50712 | 1 994 928, 43853 | 1 974 572, 400 | 2 359 352,300 | 2 323 888,400 |
| бюджет города Перми (неиспользованные ассигнования отчетного года) | | 47,74001 | 15852, 92572 | 0,0 | 0,0 | 0,0 |
| бюджет Пермского края | | 604918, 90596 | 731 753,090 | 588 826, 11107 | 833 802, 56821 | 831 831, 02596 |
| бюджет Российской Федерации | | 0,0 | 0,0 | 132 906, 54553 | 37 459, 30284 | 0,0 |

2.12. строки 1.1.2.1.1.1, «Итого по мероприятию 1.1.2.1.1, в том числе по источникам финансирования», «Итого по основному мероприятию 1.1.2.1, в том числе по источникам финансирования», «Итого по задаче 1.1.2, в том числе по источникам финансирования» изложить в следующей редакции:

| | | | | | | | | | | | | |
|--|-------|------------|---|---|---|-----------|-----------------------|---------------|-----|-----|-----|-----|
| 1.1.2.1.1.1 площадь проезжей части автомобильных дорог, в отношении которых выполнен ремонт | кв. м | 7 743,2 | - | - | - | МКУ «БКР» | бюджет города Перми | 3 331, 80847 | 0,0 | 0,0 | 0,0 | 0,0 |
| | | | | | | | бюджет Пермского края | 14 580, 37346 | 0,0 | 0,0 | 0,0 | 0,0 |
| | кв. м | 11 579, 11 | - | - | - | МКУ «БЛР» | бюджет города Перми | 6 320, 000 | 0,0 | 0,0 | 0,0 | 0,0 |
| | кв. м | 5 500 | - | - | - | МКУ «БМР» | бюджет Пермского края | 60 862, 172 | 0,0 | 0,0 | 0,0 | 0,0 |
| | | | | | | | бюджет города Перми | 2 876, 000 | 0,0 | 0,0 | 0,0 | 0,0 |
| | | | | | | | бюджет Пермского края | 11 504, 000 | 0,0 | 0,0 | 0,0 | 0,0 |

| | | | | | | | | | | | | | | |
|--|-------|----------------|---------------|--------------|---|---|---|-----------|----------------------------|-------------------|-------------------|-------------------|-----|-----|
| | кв. м | 15 145,0 | - | - | - | - | - | МКУ «БОР» | бюджет города Перми | 12 304, 54823 | 0,0 | 0,0 | 0,0 | 0,0 |
| | кв. м | 12 874,99 | - | - | - | - | - | МКУ «БСР» | бюджет Перм- ского края | 49 218, 1929 | 0,0 | 0,0 | 0,0 | 0,0 |
| | кв. м | 6 700,0 | - | - | - | - | - | МКУ «БНЛ» | бюджет города Перми | 11 647, 7088 | 0,0 | 0,0 | 0,0 | 0,0 |
| | кв. м | 6 700,0 | - | - | - | - | - | МКУ «БНЛ» | бюджет Перм- ского края | 46 590, 8352 | 0,0 | 0,0 | 0,0 | 0,0 |
| | кв. м | - | 112016,77 | 39 464, 6 | - | - | - | МКУ «СОБ» | бюджет города Перми | 0,0 | 24 251, 5669 | 32 345, 200 | 0,0 | 0,0 |
| | кв. м | 59 542, 3 | 112016,77 | 39 464, 6 | - | - | - | - | бюджет Перм- ского края | 0,0 | 173 910, 09623 | 78 345, 57959 | 0,0 | 0,0 |
| | кв. м | 41 957,64 | - | - | - | - | - | МКУ «БЛР» | бюджет города Перми | 237 115, 65356 | 198 161, 66313 | 110 690, 77959 | 0,0 | 0,0 |
| | кв. м | 3,28 | - | - | - | - | - | МКУ «БЛР» | бюджет города Перми | 38 876, 000 | 24 251, 5669 | 32 345, 200 | 0,0 | 0,0 |
| | кв. м | 11 760, 000 | - | - | - | - | - | МКУ «БЛР» | бюджет Перм- ского края | 198 239, 65356 | 173 910, 09623 | 78 345, 57959 | 0,0 | 0,0 |
| | кв. м | - | 27 422, 34 | 354,0 | - | - | - | МКУ «СОБ» | бюджет города Перми | 76 407, 430 | 0,0 | 0,0 | 0,0 | 0,0 |
| | кв. м | - | 27 422, 34 | 354,0 | - | - | - | МКУ «СОБ» | бюджет города Перми | 218 063, 1372 | 0,0 | 0,0 | 0,0 | 0,0 |
| | кв. м | - | 27 422, 34 | 354,0 | - | - | - | МКУ «СОБ» | бюджет города Перми | 298 860, 75817 | 0,0 | 0,0 | 0,0 | 0,0 |
| | кв. м | - | 27 422, 34 | 354,0 | - | - | - | МКУ «СОБ» | бюджет Перм- ского края | 55 738, 700 | 0,0 | 0,0 | 0,0 | 0,0 |
| | кв. м | - | 27 422, 34 | 354,0 | - | - | - | МКУ «СОБ» | бюджет города Перми | 213 830, 46053 | 0,0 | 0,0 | 0,0 | 0,0 |
| | кв. м | - | 27 422, 34 | 354,0 | - | - | - | МКУ «СОБ» | бюджет города Перми | 0,0 | 37 116, 000 | 5 000, 000 | 0,0 | 0,0 |
| | кв. м | - | 27 422, 34 | 354,0 | - | - | - | МКУ «СОБ» | бюджет Перм- ского края | 0,0 | 247 599, 77927 | 26 419, 17203 | 0,0 | 0,0 |

| | | | | | | | | | | | |
|--|----|---|------|------|---|---|---------------------|------------------|-------------------|-----|-----|
| | км | - | 3,28 | 3,28 | - | - | 0,0 | 59,9516 | 0,0 | 0,0 | 0,0 |
| Итого по мероприятию 1.1.2.1.1, в том числе по источникам финансирования | | | | | | | | | | | |
| | | | | | | | 1 100 016, 13946 | 482 937, 394 | 142 109, 95162 | 0,0 | 0,0 |
| | | | | | | | 171 022, 130 | 61 367, 5669 | 37 345, 200 | 0,0 | 0,0 |
| | | | | | | | 218 063, 1372 | 0,0 | 0,0 | 0,0 | 0,0 |
| Итого по основному мероприятию 1.1.2.1, в том числе по источникам финансирования | | | | | | | | | | | |
| | | | | | | | 1 100 016, 13946 | 482 937, 394 | 142 109, 95162 | 0,0 | 0,0 |
| | | | | | | | 171 022, 130 | 61 367, 5669 | 37 345, 200 | 0,0 | 0,0 |
| | | | | | | | 218 063, 1372 | 0,0 | 0,0 | 0,0 | 0,0 |
| | | | | | | | 710 930, 87226 | 421 509, 8755 | 104 764, 75162 | 0,0 | 0,0 |
| | | | | | | | 0,0 | 59,9516 | 0,0 | 0,0 | 0,0 |
| Итого по основному мероприятию 1.1.2.1, в том числе по источникам финансирования | | | | | | | | | | | |
| | | | | | | | 1 100 016, 13946 | 482 937, 394 | 142 109, 95162 | 0,0 | 0,0 |
| | | | | | | | 171 022, 130 | 61 367, 5669 | 37 345, 200 | 0,0 | 0,0 |
| | | | | | | | 218 063, 1372 | 0,0 | 0,0 | 0,0 | 0,0 |
| | | | | | | | 710 930, 87226 | 421 509, 8755 | 104 764, 75162 | 0,0 | 0,0 |
| | | | | | | | 0,0 | 59,9516 | 0,0 | 0,0 | 0,0 |

| | | | | | | | | | |
|---|---------------------|------------------|-------------------|-----|-----|-----|-----|-----|-----|
| Итого по задаче 1.1.2, в том числе по источникам финансирования | | | | | | | | | |
| итого | 1 100 016, 13946 | 482 937, 394 | 142 109, 95162 | 0,0 | 0,0 | 0,0 | 0,0 | 0,0 | 0,0 |
| бюджет города Перми | 171 022, 130 | 61 367, 5669 | 37 345, 200 | 0,0 | 0,0 | 0,0 | 0,0 | 0,0 | 0,0 |
| бюджет города Перми (неиспользованные ассигнования отчетного года) | 218 063, 1372 | 0,0 | 0,0 | 0,0 | 0,0 | 0,0 | 0,0 | 0,0 | 0,0 |
| бюджет Пермского края | 710 930, 87226 | 421 509, 8755 | 104 764, 75162 | 0,0 | 0,0 | 0,0 | 0,0 | 0,0 | 0,0 |
| бюджет Пермского края (неиспользованные ассигнования отчетного года) | 0,0 | 59,9516 | 0,0 | 0,0 | 0,0 | 0,0 | 0,0 | 0,0 | 0,0 |

2.13. строки 1.1.3.1.4.1, «Итого по мероприятию 1.1.3.1.4, в том числе по источникам финансирования» изложить в следующей редакции:

| | | | | | | | | | | | | | |
|--|--|----|---|-------|-------|-------|----------------------------|------------------------|------------------------|-----|----------------|----------------|----------------|
| 1.1.3.1.4.1 | протяженность сетей наружного освещения, находящихся на содержании (КЖЦ) | км | - | 57,09 | 57,09 | 57,09 | МКУ «Перм-мблгоустройство» | бюджет города Перми | 0,0 | 0,0 | 13 519, 600 | 14 097, 600 | 13 119, 300 |
| Итого по мероприятию 1.1.3.1.4, в том числе по источникам финансирования | | | | | | | | | | | | | |
| | | | | | | | | | бюджет города Перми | 0,0 | 13 519, 600 | 14 097, 600 | 13 119, 300 |

2.14. строку 1.1.3.1.10.1 изложить в следующей редакции:

| | | | | | | | | | | | | | |
|--------------|--|----|---|-------|---|---|----------------|------------------------|-----|---------------|-----|-----|-----|
| 1.1.3.1.10.1 | Протяженность сетей наружного освещения, в отношении которых выполнен ремонт | км | - | 1,684 | - | - | МБУ «Гор-свет» | бюджет города Перми | 0,0 | 4 286, 750 | 0,0 | 0,0 | 0,0 |
|--------------|--|----|---|-------|---|---|----------------|------------------------|-----|---------------|-----|-----|-----|

2.15. строки «Итого по основному мероприятию 1.1.3.1, в том числе по источникам финансирования», «Итого по задаче 1.1.3, в том числе по источникам финансирования» изложить в следующей редакции:

| | | | | | | | | | | | | | | |
|--|--|--|--|--|--|--|--|--|--|-----------------|-------------------|-----------------|-----------------|-----------------|
| Итого по основному мероприятию 1.1.3.1, в том числе по источникам финансирования | | | | | | | | | | | | | | |
| итого | | | | | | | | | | 979 534, 470 | 537 582, 19484 | 286 325, 400 | 321 651 900 | 320 673, 600 |
| бюджет города Перми | | | | | | | | | | 814 777, 070 | 367 796, 27204 | 286 325, 400 | 321 651, 900 | 320 673, 600 |
| бюджет города Перми (неиспользованные ассигнования отчетного года) | | | | | | | | | | 0,0 | 169 785, 9228 | 0,0 | 0,0 | 0,0 |
| бюджет Пермского края (неиспользованные ассигнования отчетного года) | | | | | | | | | | 164 757, 400 | 0,0 | 0,0 | 0,0 | 0,0 |

| | | | | | | | |
|---|--|--|-------------|---------------|-------------|-------------|-------------|
| Итого по задаче 1.1.3, в том числе по источникам финансирования | итого | | 979 534,470 | 537 582,19484 | 286 325,400 | 321 651,900 | 320 673,600 |
| | бюджет города Перми | | 814 777,070 | 367 796,27204 | 286 325,400 | 321 651,900 | 320 673,600 |
| | бюджет города Перми (неиспользованные ассигнования отчетного года) | | 0,0 | 169785,9228 | 0,0 | 0,0 | 0,0 |
| | бюджет Пермского края (неиспользованные ассигнования отчетного года) | | 164757,400 | 0,0 | 0,0 | 0,0 | 0,0 |

2.16. строки 1.1.4.1.1.1, 1.1.4.1.1.2 изложить в следующей редакции:

| | | | | | | | | | | | | | |
|-------------|---|-----|----|---|---|---|---------------------------------|--|---------------|---------------|-----|-----|-----|
| 1.1.4.1.1.1 | количество зданий обеспеченных архитектурной подсветкой фасадов | ед. | 11 | - | - | - | МКУ «Пермскому благоустройству» | бюджет города Перми | 0,0 | 247 055,134 | 0,0 | 0,0 | 0,0 |
| | | | | | | | | бюджет Пермского края | 709 280,68717 | 0,0 | 0,0 | 0,0 | 0,0 |
| 1.1.4.1.1.2 | количество зданий обеспеченных архитектурной подсветкой фасадов (невыполнение показателя за отчетный год) | ед. | 16 | - | - | - | МКУ «Пермскому благоустройству» | бюджет Пермского края (неиспользованные ассигнования отчетного года) | 180 548,62741 | 492 923,75701 | 0,0 | 0,0 | 0,0 |
| | | | | | | | | бюджет Пермского края | 59 259,03043 | 0,0 | 0,0 | 0,0 | 0,0 |
| 1.1.4.1.1.2 | количество сооружений, в отношении которых выполнена праздничная иллюминация | ед. | 28 | - | - | - | МКУ «Пермскому благоустройству» | бюджет Пермского края | 3 372,62135 | 1349,13199 | 0,0 | 0,0 | 0,0 |
| | | | | | | | | бюджет Пермского края (неиспользованные ассигнования отчетного года) | | | | | |

2.17. строки «Итого по мероприятию 1.1.4.1.1, в том числе по источникам финансирования», «Итого по основному мероприятию 1.1.4.1, в том числе по источникам финансирования», «Итого по задаче 1.1.4, в том числе по источникам финансирования», «Всего по подпрограмме 1.1, в том числе по источникам финансирования» изложить в следующей редакции:

| | | | | | | | |
|--|--|--|-----------------|--------------|-----|-----|-----|
| Итого по мероприятию 1.1.4.1.1, в том числе по источникам финансирования | итого | | 1 036 983,52504 | 742 897,0614 | 0,0 | 0,0 | 0,0 |
| | бюджет города Перми | | 2 523,47628 | 248 537,214 | 0,0 | 0,0 | 0,0 |
| | бюджет города Перми (неиспользованные ассигнования отчетного года) | | 0,0 | 86,9584 | 0,0 | 0,0 | 0,0 |
| | бюджет Пермского края | | 838 338,800 | 0,0 | 0,0 | 0,0 | 0,0 |
| Итого по задаче 1.1.4, в том числе по источникам финансирования | бюджет Пермского края (неиспользованные ассигнования отчетного года) | | 196 121,24876 | 494 272,889 | 0,0 | 0,0 | 0,0 |
| | бюджет Пермского края | | | | | | |

| | | | | | | |
|--|--|---------------------|---------------------|---------------------|---------------------|---------------------|
| Итого по основному мероприятию 1.1.4.1, в том числе по источникам финансирования | итого | 1 036 983, 52504 | 742 897, 0614 | 0,0 | 0,0 | 0,0 |
| | бюджет города Перми | 2 523, 47628 | 248 537, 214 | 0,0 | 0,0 | 0,0 |
| | бюджет города Перми (неиспользованные ассигнования отчетного года) | 0,0 | 86,9584 | 0,0 | 0,0 | 0,0 |
| | бюджет Пермского края | 838 338,800 | 0,0 | 0,0 | 0,0 | 0,0 |
| | бюджет Пермского края (неиспользованные ассигнования отчетного года) | 196 121, 24876 | 494 272, 889 | 0,0 | 0,0 | 0,0 |
| | итого | 1 036 983, 52504 | 742 897, 0614 | 0,0 | 0,0 | 0,0 |
| | бюджет города Перми | 2 523, 47628 | 248 537, 214 | 0,0 | 0,0 | 0,0 |
| | бюджет города Перми (неиспользованные ассигнования отчетного года) | 0,0 | 86,9584 | 0,0 | 0,0 | 0,0 |
| | бюджет Пермского края | 838 338, 800 | 0,0 | 0,0 | 0,0 | 0,0 |
| | бюджет Пермского края (неиспользованные ассигнования отчетного года) | 196 121, 24876 | 494 272, 889 | 0,0 | 0,0 | 0,0 |
| Всего по подпрограмме 1.1, в том числе по источникам финансирования | всего | 5 908 118, 28759 | 4 505 951, 10449 | 3 124 740, 40822 | 3 552 266, 07105 | 3 476 393, 02596 |
| | бюджет города Перми | 3 174 940, 1834 | 2 672 629, 49147 | 2 298 243, 000 | 2 681 004, 200 | 2 644 562, 000 |
| | бюджет города Перми (неиспользованные ассигнования отчетного года) | 218 110, 87721 | 185 725, 80692 | 0,0 | 0,0 | 0,0 |
| | бюджет Пермского края | 2 154 188, 57822 | 1 153 262, 9655 | 693 590, 86269 | 833 802, 56821 | 831 831, 02596 |
| | бюджет Пермского края (неиспользованные ассигнования отчетного года) | 360 878, 64876 | 494 332, 8406 | 0,0 | 0,0 | 0,0 |
| | бюджет Российской Федерации | 0,0 | 0,0 | 132 906, 54553 | 37 459, 30284 | 0,0 |

3. В разделе «Система программных мероприятий подпрограммы 1.2 «Обеспечение деятельности заказчиков работ» муниципальной программы «Организация дорожной деятельности в городе Перми» строки 1.2.1.1.1.1, «Итого по мероприятию 1.2.1.1.1.1, в том числе по источникам финансирования», «Итого по

основному мероприятию 1.2.1.1, в том числе по источникам финансирования, «Итого по задаче 1.2.1, в том числе по источникам финансирования», «Всего по подпрограмме 1.2, в том числе по источникам финансирования» изложить в следующей редакции:

| | | | | | | | | | | | | | | | | | | |
|---|------------------------|---------------|---------------|-------------|-------------|-------------|---------------|---------------|-------------|-------------|--------------------------|------------------------|---|------------------------|-------------|--------------------------|--------------------------|------------|
| 1.2.1.1.1 количество муниципальных учреждений, выполняющих установленные целевые показатели эффективности деятельности | ед. | 1 | 1 | 1 | 1 | 1 | 1 | 1 | 1 | 1 | МКУ «Пермблагостройство» | бюджет города Перми | 474648,9776 | 497 295,697 | 601 864,300 | 661 205,800 ¹ | 661 205,800 ² | |
| | | | | | | | | | | | | | бюджет города Перми (неиспользованные ассигнования отчетного года) | 6,01543 | 0,0 | 0,0 | 0,0 | 0,0 |
| | | | | | | | | | | | | | | бюджет города Перми | 47 073,807 | 49 004,6190 | 60 588,029 | 62 409,900 |
| | | | | | | | | | | | | | бюджет города Перми (неиспользованные ассигнования отчетного года) | 199,48701 | 0,0 | 0,0 | 0,0 | 0,0 |
| | | | | | | | | | | | | | | бюджет города Перми | 11 014,500 | 0,0 | 0,0 | 0,0 |
| | | | | | | | | | | | | | бюджет города Перми | 11 096,600 | 0,0 | 0,0 | 0,0 | 0,0 |
| | | | | | | | | | | | | | | бюджет города Перми | 11 094,200 | 0,0 | 0,0 | 0,0 |
| | | | | | | | | | | | | | бюджет города Перми | 10 237,900 | 0,0 | 0,0 | 0,0 | 0,0 |
| | | | | | | | | | | | | | | бюджет города Перми | 13 968,600 | 0,0 | 0,0 | 0,0 |
| | | | | | | | | | | | | | бюджет города Перми | 10 739,800 | 0,0 | 0,0 | 0,0 | 0,0 |
| | | | | | | | | | | | | | | бюджет города Перми | 11 928,200 | 0,0 | 0,0 | 0,0 |
| | | | | | | | | | | | | | бюджет города Перми | 6 223,100 | 0,0 | 0,0 | 0,0 | 0,0 |
| | | | | | | | | | | | | | | бюджет города Перми | 0,0 | 91 438,96719 | 94 166,000 | 96 937,800 |
| бюджет города Перми | 608 231,18704 | 637 739,28319 | 756 618,329 | 416 549,500 | 254 521,600 | | | | | | | | | | | | | |
| | бюджет города Перми | 608 025,6846 | 637 739,28319 | 756 618,329 | 416 549,500 | 254 521,600 | | | | | | | | | | | | |
| бюджет города Перми (неиспользованные ассигнования отчетного года) | 205,50244 | 0,0 | 0,0 | 0,0 | 0,0 | | | | | | | | | | | | | |
| | бюджет города Перми | 0,0 | 0,0 | 0,0 | 0,0 | | | | | | | | | | | | | |
| итого по ПНР | ед. | 10 | 3 | 3 | 3 | - | 608 231,18704 | 637 739,28319 | 756 618,329 | 416 549,500 | 254 521,600 | 254 521,600 | | | | | | |

| | | | | | | |
|---|--|-------------------|-------------------|-----------------|-----------------|-----------------|
| Итого по мероприятию 1.2.1.1.1, в том числе по источникам финансирования | итого | 608 231, 18704 | 637 739, 28319 | 756 618, 329 | 416 549, 500 | 254 521, 600 |
| | бюджет города Перми | 608 025, 6846 | 637 739, 28319 | 756 618, 329 | 416 549, 500 | 254 521, 600 |
| | бюджет города Перми (неисполь- зованные ассиг- нования отчетно- го года) | 205, 50244 | 0,0 | 0,0 | 0,0 | 0,0 |
| Итого по основному мероприятию 1.2.1.1, в том числе по источникам финанси- рования | итого | 608 231, 18704 | 637 739, 28319 | 756 618, 329 | 416 549, 500 | 254 521, 600 |
| | бюджет города Перми | 608 025, 6846 | 637 739, 28319 | 756 618, 329 | 416 549, 500 | 254 521, 600 |
| | бюджет города Перми (неисполь- зованные ассиг- нования отчетно- го года) | 205, 50244 | 0,0 | 0,0 | 0,0 | 0,0 |
| Итого по задаче 1.2.1, в том числе по источникам финансирования | итого | 608 231, 18704 | 637 739, 28319 | 756 618, 329 | 416 549, 500 | 254 521, 600 |
| | бюджет города Перми | 608 025, 6846 | 637 739, 28319 | 756 618, 329 | 416 549, 500 | 254 521, 600 |
| | бюджет города Перми (неисполь- зованные ассиг- нования отчетно- го года) | 205, 50244 | 0,0 | 0,0 | 0,0 | 0,0 |
| Всего по подпрограмме 1.2, в том числе по источникам финансирования | итого | 608 231, 18704 | 637 739, 28319 | 756 618, 329 | 416 549, 500 | 254 521, 600 |
| | бюджет города Перми | 608 025, 6846 | 637 739, 28319 | 756 618, 329 | 416 549, 500 | 254 521, 600 |
| | бюджет города Перми (неисполь- зованные ассиг- нования отчетно- го года) | 205, 50244 | 0,0 | 0,0 | 0,0 | 0,0 |

4. В разделе «Система программных мероприятий подпрограммы 1.3 «Совершенствование организации дорожного движения на улично-дорожной сети города Перми» муниципальной программы «Организация дорожной деятельности в городе Перми»:

4.1. строки 1.3.1.1.1.1, 1.3.1.1.1.2 изложить в следующей редакции:

| | | | | | | | | | | | | | |
|-------------|--|-------------|--|--------|--------|--------|------------|--------|--------------|--------------|------------|------------|------------|
| 1.3.1.1.1.1 | количество дорожных знаков на содержании | тыс. ед. | 5,17 | - | - | - | - | - | 2 146,58462 | 0,0 | 0,0 | 0,0 | 0,0 |
| | | тыс. ед. | 4,95 | - | - | - | - | - | 728,95592 | 0,0 | 0,0 | 0,0 | 0,0 |
| | | тыс. ед. | 4,08 | - | - | - | - | - | 1 785,754 | 0,0 | 0,0 | 0,0 | 0,0 |
| | | тыс. ед. | 8,41 | - | - | - | - | - | 4 159,45226 | 0,0 | 0,0 | 0,0 | 0,0 |
| | | тыс. ед. | 7,46 | - | - | - | - | - | 2 384,75075 | 0,0 | 0,0 | 0,0 | 0,0 |
| | | тыс. ед. | 4,19 | - | - | - | - | - | 1 794,90384 | 0,0 | 0,0 | 0,0 | 0,0 |
| | | тыс. ед. | 11,055 | - | - | - | - | - | 4 990,10453 | 0,0 | 0,0 | 0,0 | 0,0 |
| | | тыс. ед. | 0,482 | - | - | - | - | - | 305,700 | 0,0 | 0,0 | 0,0 | 0,0 |
| | | тыс. ед. | - | 47,148 | 30,932 | 23,225 | 23,225 | 23,225 | 0,0 | 16 496,14659 | 34 130,760 | 27 654,300 | 27 654,300 |
| | | тыс. ед. | 45,797 | 47,148 | 30,932 | 23,225 | 23,225 | 23,225 | 18 296,20592 | 16 496,14659 | 34 130,760 | 27 654,300 | 27 654,300 |
| | | 1.3.1.1.1.2 | количество установленных (демантируемых) дорожных знаков | ед. | 238 | - | - | - | - | - | 641,200 | 0,0 | 0,0 |
| ед. | 217 | | | - | - | - | - | - | 584,500 | 0,0 | 0,0 | 0,0 | 0,0 |
| ед. | 490 | | | - | - | - | - | - | 2 044,926 | 0,0 | 0,0 | 0,0 | 0,0 |
| ед. | 674 | | | - | - | - | - | - | 1 812,92466 | 0,0 | 0,0 | 0,0 | 0,0 |
| ед. | 406 | | | - | - | - | - | - | 1 646,700 | 0,0 | 0,0 | 0,0 | 0,0 |
| ед. | 1235 | - | - | - | - | - | 3 312,8625 | 0,0 | 0,0 | 0,0 | 0,0 | 0,0 | |

| | | | | | | | | | | | | | | | |
|--|-----|------|------|------|------|------|------|------|-----------|--|------------------|-----------------|---------------|---------------|---------------|
| | ед. | 365 | - | - | - | - | - | - | МКУ «БСР» | бюджет города Перми | 1 590, 800 | 0,0 | 0,0 | 0,0 | 0,0 |
| | ед. | 58 | - | - | - | - | - | - | МКУ «БНЛ» | бюджет города Перми | 487, 00853 | 0,0 | 0,0 | 0,0 | 0,0 |
| | ед. | - | 1718 | 1189 | 1189 | 1189 | 1189 | 1189 | МКУ «СОБ» | бюджет города Перми | 0,0 | 9 009, 57266 | 9 509, 100 | 9 509, 100 | 9 509, 100 |
| | ед. | 3683 | 1718 | 1189 | 1189 | 1189 | 1189 | - | | итого | 12 792, 18969 | 9 009, 57266 | 9 509, 100 | 9 509, 100 | 9 509, 100 |
| | | | | | | | | | | бюджет города Перми | 12 120, 92169 | 9 009, 57266 | 9 509, 100 | 9 509, 100 | 9 509, 100 |
| | | | | | | | | | | бюджет города Перми (ней- спользованные ассигнования отчетного года) | 671, 268 | 0,0 | 0,0 | 0,0 | 0,0 |

4.2. строки 1.3.1.1.5-1.3.1.1.7 изложить в следующей редакции:

| | | | | | | | | | | | | | | | |
|---|-----|-----|---|-----|-----|-----|-----|-----|--------------|------------------------|-------------|---------------|-------------|-------------|-------------|
| 1.3.1.1.5 количество (протяжен- ность) установленных (демонтируемых) на- правляющих устройств | ед. | 2 | - | - | - | - | - | - | МКУ «БКР» | бюджет города Перми | 64,400 | 0,0 | 0,0 | 0,0 | 0,0 |
| | ед. | 4 | - | - | - | - | - | - | МКУ «БЛР» | бюджет города Перми | 128, 800 | 0,0 | 0,0 | 0,0 | 0,0 |
| | ед. | 2 | - | - | - | - | - | - | МКУ «БМР» | бюджет города Перми | 64,400 | 0,0 | 0,0 | 0,0 | 0,0 |
| | ед. | - | 2 | 31 | 31 | 31 | 31 | 31 | МКУ «СОБ» | бюджет города Перми | 0,0 | 64,400 | 991, 800 | 991, 800 | 991, 800 |
| 1.3.1.1.6 протяженность (коли- чество) установленных (демонтируемых) до- рожных ограждений | ед. | 8 | 2 | 31 | 31 | 31 | 31 | 31 | - | бюджет города Перми | 257, 600 | 64,400 | 991, 800 | 991, 800 | 991, 800 |
| | м | 120 | - | - | - | - | - | - | МКУ «БИР» | бюджет города Перми | 704, 0251 | 0,0 | 0,0 | 0,0 | 0,0 |
| | ед. | 20 | - | - | - | - | - | - | | | | | | | |
| | ед. | 20 | - | - | - | - | - | - | МКУ «БКР» | бюджет города Перми | 53,900 | 0,0 | 0,0 | 0,0 | 0,0 |
| | м | 220 | - | - | - | - | - | - | МКУ «БМР» | бюджет города Перми | 961, 37541 | 0,0 | 0,0 | 0,0 | 0,0 |
| | ед. | 20 | - | - | - | - | - | - | МКУ «БОР» | бюджет города Перми | 1 031, 700 | 0,0 | 0,0 | 0,0 | 0,0 |
| | м | - | - | 150 | - | - | - | - | МКУ «СОБ» | бюджет города Перми | 0,0 | 1 881, 400 | 378, 000 | 378, 000 | 378, 000 |
| | ед. | - | - | 120 | 140 | 140 | 140 | 140 | | | | | | | |

| | | | | | | | | | | | | | | | | |
|---|-----|-------|-------|-----|-----|-----|-----|-----|-----------|--|--------------|--------------|------------|------------|------------|------------|
| количество оплаченных работ по проляжению установленных (демонтируемых) дорожных ограждений (невыполнение показателя за отчетный год) | ед. | 1 | - | - | - | - | - | - | МКУ «БОР» | бюджет города Перми (неиспользованные ассигнования отчетного года) | 754, 7632 | 0,0 | 0,0 | 0,0 | 0,0 | 0,0 |
| | м | - | 180 | - | - | - | - | - | МКУ «СОБ» | бюджет города Перми (неиспользованные ассигнования отчетного года) | 0,0 | 1 031, 700 | 0,0 | 0,0 | 0,0 | 0,0 |
| итого по ПНР | м | 520 | 180 | 150 | - | - | - | - | - | итого | 3 505, 76371 | 1 031, 700 | 1 881, 400 | 378, 000 | 378, 000 | 378, 000 |
| | ед. | 81 | - | 120 | 140 | 140 | 140 | 140 | - | бюджет города Перми | 2 751, 00051 | 0,0 | 1 881, 400 | 378, 000 | 378, 000 | 378, 000 |
| 1.3.1.1.1.7 протяженность установленных (демонтируемых) пешеходных ограждений | м | 132 | - | - | - | - | - | - | МКУ «БИР» | бюджет города Перми | 450, 028 | 0,0 | 0,0 | 0,0 | 0,0 | 0,0 |
| | м | 358 | - | - | - | - | - | - | МКУ «БКР» | бюджет города Перми | 545, 785 | 0,0 | 0,0 | 0,0 | 0,0 | 0,0 |
| | м | 200 | - | - | - | - | - | - | МКУ «БЛР» | бюджет города Перми | 548, 600 | 0,0 | 0,0 | 0,0 | 0,0 | 0,0 |
| | м | 290 | - | - | - | - | - | - | МКУ «БМР» | бюджет города Перми | 1 148, 600 | 0,0 | 0,0 | 0,0 | 0,0 | 0,0 |
| | м | 200 | - | - | - | - | - | - | МКУ «БОР» | бюджет города Перми | 548, 600 | 0,0 | 0,0 | 0,0 | 0,0 | 0,0 |
| | м | 200 | - | - | - | - | - | - | МКУ «БСР» | бюджет города Перми | 548, 600 | 0,0 | 0,0 | 0,0 | 0,0 | 0,0 |
| | м | - | 1 453 | 300 | 493 | 493 | 493 | 493 | МКУ «СОБ» | бюджет города Перми | 0,0 | 3 920, 32627 | 2 336, 800 | 3 840, 200 | 3 840, 200 | 3 840, 200 |
| | м | 1 380 | 1 453 | 300 | 493 | 493 | 493 | 493 | - | бюджет города Перми | 3 790, 213 | 3 920, 32627 | 2 336, 800 | 3 840, 200 | 3 840, 200 | 3 840, 200 |

4.3. строки «Итого по мероприятию 1.3.1.1.1, в том числе по источникам финансирования», «Итого по основному мероприятию 1.3.1.1, в том числе по источникам финансирования» изложить в следующей редакции:

| | | | | | | | |
|--|--|--|---------------|---------------|-------------|-------------|-------------|
| Итого по мероприятию 1.3.1.1.1, в том числе по источникам финансирования | итого | | 122 891,9784 | 102 563,77186 | 127 706,700 | 129 229,200 | 129 229,200 |
| | бюджет города Перми | | 121 148,5972 | 101 532,07186 | 127 706,700 | 129 229,200 | 129 229,200 |
| | бюджет города Перми (неиспользованные ассигнования отчетного года) | | 1 743,38120 | 1 031,700 | 0,0 | 0,0 | 0,0 |
| Итого по основному мероприятию 1.3.1.1, в том числе по источникам финансирования | итого | | 122 891,9784 | 102 563,77186 | 127 706,700 | 129 229,200 | 129 229,200 |
| | бюджет города Перми | | 121 148,59720 | 101 532,07186 | 127 706,700 | 129 229,200 | 129 229,200 |
| | бюджет города Перми (неиспользованные ассигнования отчетного года) | | 1 743,38120 | 1 031,700 | 0,0 | 0,0 | 0,0 |

4.4. строки 1.3.1.2.2.1, 1.3.1.2.2.2 изложить в следующей редакции:

| | | | | | | | | | | | | | |
|-------------|---|-----|-----|-----|---|---|-----------|--|--------------|--------------|-----|-----|-----|
| 1.3.1.2.2.1 | количество функционирующих комплексов технических средств видеонаблюдения и управления дорожным движением | ед. | 1 | - | - | - | МКУ «ПДД» | бюджет города Перми | 17 493,76476 | 18 471,10438 | 0,0 | 0,0 | 0,0 |
| 1.3.1.2.2.2 | количество светофорных объектов на содержании | ед. | 457 | 467 | - | - | МКУ «ПДД» | бюджет города Перми (неиспользованные ассигнования отчетного года) | 41,12533 | 0,0 | 0,0 | 0,0 | 0,0 |
| | | | | | | | | бюджет города Перми | 26 785,31278 | 24 853,48808 | 0,0 | 0,0 | 0,0 |

4.5. строку 1.3.1.2.2.4 изложить в следующей редакции:

| | | | | | | | | | | | | | |
|-------------|---|-----|---|----|---|---|-----------|---------------------|-------------|--------------|-----|-----|-----|
| 1.3.1.2.2.4 | количество светофорных объектов (установленных, дооборудованных и приведенных в нормативное состояние в течение года), расположенных на улично-дорожной сети города Перми и предназначенных для ее обустройства | ед. | 5 | 12 | - | - | МКУ «ПДД» | бюджет города Перми | 6 769,05646 | 13 132,47354 | 0,0 | 0,0 | 0,0 |
|-------------|---|-----|---|----|---|---|-----------|---------------------|-------------|--------------|-----|-----|-----|

4.6. строку «Итого по мероприятию 1.3.1.2.2, в том числе по источникам финансирования» изложить в следующей редакции:

| | | | | | | | | |
|--|--|--|---------------|--------------|-----|-----|-----|-----|
| Итого по мероприятию 1.3.1.2.2, в том числе по источникам финансирования | итого | | 108 159,29179 | 78 712,15164 | 0,0 | 0,0 | 0,0 | 0,0 |
| | бюджет города Перми | | 99 058,70209 | 67 362,919 | 0,0 | 0,0 | 0,0 | 0,0 |
| | бюджет города Перми (неиспользованные ассигнования отчетного года) | | 9 100,5897 | 11 349,23264 | 0,0 | 0,0 | 0,0 | 0,0 |

4.7. строку «Итого по основному мероприятию 1.3.1.2, в том числе по источникам финансирования» изложить в следующей редакции:

| | | | | | | | | |
|--|--|--|--|-------------------|------------------|-----|-----|-----|
| Итого по основному мероприятию 1.3.1.2, в том числе по источникам финансирования | | итого | | 111 482, 29279 | 89 860, 19364 | 0,0 | 0,0 | 0,0 |
| бюджет города Перми | | бюджет города Перми | | 102 381, 70309 | 78 510, 961 | 0,0 | 0,0 | 0,0 |
| бюджет города Перми (неиспользованные ассигнования отчетного года) | | бюджет города Перми (неиспользованные ассигнования отчетного года) | | 9 100, 5897 | 11 349, 23264 | 0,0 | 0,0 | 0,0 |

4.8. строки 1.3.1.3.1.1-1.3.1.3.1.3, «Итого по мероприятию 1.3.1.3.1, в том числе по источникам финансирования», «Итого по основному мероприятию 1.3.1.3, в том числе по источникам финансирования», «Итого по задаче 1.3.1, в том числе по источникам финансирования», «Всего по подпрограмме 1.3, в том числе по источникам финансирования» изложить в следующей редакции:

| | | | | | | | | | | | | | | | | |
|-------------|---|-----|------|------|-------|-------|-------|-------|-------|------------|--|------------------|------------------|----------------|----------------|----------------|
| 1.3.1.3.1.1 | количество функционирующих автомобилей на уличной дорожной сети | ед. | 3 | 3 | 2 | 2 | 2 | 2 | 2 | МКУ «ПДДД» | бюджет города Перми | 622, 3548 | 618, 23628 | 446,300 | 446,300 | 446,300 |
| 1.3.1.3.1.2 | количество функционирующих фотофиксаторов, контролирующих нарушения правил парковки | ед. | 20 | 26 | 39 | 39 | 39 | 39 | 39 | МКУ «ПДДД» | бюджет города Перми | 24 507, 30081 | 6 725, 9547 | 30 622, 700 | 10 089, 000 | 10 089, 000 |
| | | | | | | | | | | | бюджет города Перми (неиспользованные ассигнования отчетного года) | 1 243, 72447 | 0,0 | 0,0 | 0,0 | 0,0 |
| 1.3.1.3.1.3 | количество функционирующих парковочных мест транспортных средств на платной основе | ед. | 9588 | 9553 | 10928 | 10928 | 10928 | 10928 | 10928 | МКУ «ПДДД» | бюджет города Перми | 28 532, 41139 | 35 120, 50602 | 59 506, 200 | 45 121, 800 | 45 146, 900 |
| | | | | | | | | | | | бюджет города Перми (неиспользованные ассигнования отчетного года) | 556, 06889 | 500,000 | 0,0 | 0,0 | 0,0 |
| | | | | | | | | | | МКУ «БЛР» | бюджет города Перми | 91,700 | 0,0 | 0,0 | 0,0 | 0,0 |
| | | | | | | | | | | МКУ «СОБ» | бюджет города Перми | 0,0 | 558,000 | 2 090, 900 | 2 714, 200 | 2 757, 100 |

| | | | | | | |
|--|--|-------------------|-------------------|-----------------|-----------------|-----------------|
| Итого по мероприятию 1.3.1.3.1, в том числе по источникам финансирования | итого | 55 553, 56036 | 43 522, 697 | 92 666, 100 | 58 371, 300 | 58 439, 300 |
| | бюджет города Перми | 53 753, 767 | 43 022, 697 | 92 666, 100 | 58 371, 300 | 58 439, 300 |
| | бюджет города Перми (неиспользованные ассигнования отчетного года) | 1 799, 79336 | 500,000 | 0,0 | 0,0 | 0,0 |
| Итого по основному мероприятию 1.3.1.3, в том числе по источникам финансирования | итого | 55 553, 56036 | 43 522, 697 | 92 666, 100 | 58 371, 300 | 58 439, 300 |
| | бюджет города Перми | 53 753, 767 | 43 022, 697 | 92 666, 100 | 58 371, 300 | 58 439, 300 |
| | бюджет города Перми (неиспользованные ассигнования отчетного года) | 1 799, 79336 | 500,000 | 0,0 | 0,0 | 0,0 |
| Итого по задаче 1.3.1, в том числе по источникам финансирования | итого | 289 927, 83155 | 235 946,6625 | 220 372, 800 | 187 600, 500 | 187 668, 500 |
| | бюджет города Перми | 277284, 06729 | 223 065, 72986 | 220 372, 800 | 187 600, 500 | 187 668, 500 |
| | бюджет города Перми (неиспользованные ассигнования отчетного года) | 12 643, 76426 | 12 880, 93264 | 0,0 | 0,0 | 0,0 |
| Всего по подпрограмме 1.3, в том числе по источникам финансирования | всего | 289 927, 83155 | 235 946, 6625 | 220 372,800 | 187 600, 500 | 187 668, 500 |
| | бюджет города Перми | 277284, 06729 | 223 065, 72986 | 220 372, 800 | 187 600, 500 | 187 668, 500 |
| | бюджет города Перми (неиспользованные ассигнования отчетного года) | 12643, 76426 | 12880, 93264 | 0,0 | 0,0 | 0,0 |

5. В разделе «Таблица показателей конечного результата муниципальной программы «Организация дорожной деятельности в городе Перми»: 5.1. строку 1 изложить в следующей редакции:

| | | | | | | | |
|---|--|---------|--|------|------|------|------|
| 1 | Цель. Повышение уровня безопасности и качества автомобильных дорог общего пользования местного значения на территории города Перми путем организации дорожной деятельности | % | 84,1 | 86,8 | 86,6 | 86,7 | 86,8 |
| | | | доля автомобильных дорог общего пользования местного значения города Перми, отвечающих нормативным требованиям, от общей площади автомобильных дорог общего пользования местного значения города Перми | | | | |
| | Смертность от дорожно-транспортных происшествий, случаев на 100 тыс. населения | случаев | 4,4 | 4,2 | 4,0 | 3,9 | 3,9 |

5.2. строки 1.1.1, 1.1.2 изложить в следующей редакции:

| | | | | | | | |
|-------|--|---|------|------|------|------|------|
| 1.1.1 | Задача. Обеспечение мер по поддержанию транспортно-эксплуатационных показателей автомобильных дорог и элементов дорог в состоянии, соответствующем нормативным требованиям | % | 100 | 100 | 100 | 100 | 100 |
| | доля площади автомобильных дорог, содержание которых осуществляется в соответствии с нормативными требованиями, от общей площади автомобильных дорог | % | 1,7 | 1,7 | 1,7 | 1,7 | 1,7 |
| | доля площади города, убраемая механизированным способом, в общей площади города | % | 6,0 | - | - | - | - |
| | доля автомобильных дорог общего пользования местного значения города Перми, оборудованных исправными сетями ливневой канализации, от общего числа автомобильных дорог общего пользования местного значения города Перми, % | % | 40,5 | - | - | - | - |
| | доля протяженности автомобильных дорог, в отношении которых выполнены работы по паспортизации, от общей протяженности автомобильных дорог (нарастающим итогом) | % | 20,5 | 20,7 | 20,5 | 20,3 | 20,3 |
| | доля площади пешеходных дорожек и тротуаров, приведенных в нормативное состояние, от общей площади пешеходных зон в границах городского округа (нарастающим итогом) | % | 50,5 | 51,0 | 51,0 | 51,0 | 51,0 |
| | доля внутриквартальных проездов, находящихся в нормативном состоянии, от общего количества внутриквартальных проездов, относящихся к муниципальной собственности | % | - | - | 100 | 100 | 100 |
| 1.1.2 | доля асфальтовой крошки, направленной на ремонт автомобильных дорог, от общего объема асфальтовой крошки, снятой с автомобильных дорог в рамках ремонта | % | 7,5 | 8,4 | 5,7 | 5,7 | 5,7 |
| | доля площади проезжей части автомобильных дорог всех категорий, в отношении которых выполнен ремонт, от общей площади проезжей части автомобильных дорог | % | | | | | |

6. В приложении 1:

6.1. строку 1.1.1.1.5 изложить в следующей редакции:

| | | | | | | | | | |
|-----------|--|-------|------------|------------|--|------|---------------------|---------------------|------------|
| 1.1.1.1.5 | инвентаризация и паспортизация бесхозяйных автомобильных дорог в Дзержинском районе | «АДР» | 10.01.2024 | 25.12.2024 | протяженность бесхозяйных автомобильных дорог, поставленных на учет как бесхозяйное имущество в Едином государственном реестре недвижимости (далее – ЕГРН), что подтверждено выпиской из ЕГРН о принятии на учет бесхозяйного недвижимого имущества, выданной Управлением Федеральной службы государственной регистрации, кадастра и картографии по Пермскому краю | км | 47 | бюджет города Перми | 2 314, 400 |
| | | «АИР» | 10.01.2024 | 25.12.2024 | | | | | |
| | инвентаризация и паспортизация бесхозяйных автомобильных дорог в Индустриальном районе | «АКР» | 10.01.2024 | 25.12.2024 | км | 52,1 | бюджет города Перми | 2 553, 600 | |

| | | | | | | | | | | | |
|--|---|-------|------------|------------|--|--|--|----|------|---------------------|-----------|
| | инвентаризация и паспортизация бесхозяйных автомобильных дорог в Ленинском районе | «АЛР» | 10.01.2024 | 25.12.2024 | | | | км | 13,1 | бюджет города Перми | 639,600 |
| | инвентаризация и паспортизация бесхозяйных автомобильных дорог в Мотовилихинском районе | «АМР» | 10.01.2024 | 25.12.2024 | | | | км | 79,7 | бюджет города Перми | 3 910,700 |
| | инвентаризация и паспортизация бесхозяйных автомобильных дорог в Орджоникидзевском районе | «АОР» | 10.01.2024 | 25.12.2024 | | | | км | 8 | бюджет города Перми | 3 454,200 |
| | инвентаризация и паспортизация бесхозяйных автомобильных дорог в Свердловском районе | «АСР» | 10.01.2024 | 25.12.2024 | | | | км | 61,9 | бюджет города Перми | 3 465,800 |
| | инвентаризация и паспортизация бесхозяйных автомобильных дорог в поселке Новые Ляды | «АНЛ» | 10.01.2024 | 25.12.2024 | | | | км | 9,9 | бюджет города Перми | 606,800 |

6.2. строки 1.1.1.1.9, 1.1.1.1.10 изложить в следующей редакции:

| | | | | | | | | | |
|--------------|---|--------------------------|------------|------------|--|-----|-------|---------------------|-------------|
| 1.1.1.1.1.9 | получение гидрометеорологической информации | МКУ «Пермблагостройство» | 01.01.2024 | 25.12.2024 | | ед. | 6 | бюджет города Перми | 183,1872 |
| 1.1.1.1.1.10 | инвентаризация автомобильных дорог | МКУ «Пермблагостройство» | 01.01.2024 | 25.12.2024 | | км | 21,76 | бюджет города Перми | 1 036,17712 |

6.3. строки 1.1.1.2.1.1-1.1.1.2.1.3 изложить в следующей редакции:

| | | | | | | | | | | |
|-------------|--|--------------------------|------------|------------|--|--|------|----------|---------------------|--------------|
| 1.1.1.2.1.1 | содержание и ремонт искусственных дорожных сооружений | МКУ «Пермблагостройство» | 01.01.2024 | 31.12.2024 | | протяженность элементов искусственных дорожных сооружений, в отношении которых осуществляется содержание и ремонт | п. м | 16 650,9 | бюджет города Перми | 87 687,47675 |
| 1.1.1.2.1.2 | Выполнение проектно-изыскательских работ по оснащению искусственных дорожных сооружений инженерно-техническими системами обеспечения транспортной безопасности | | 01.01.2024 | 31.12.2024 | | «количество искусственных дорожных сооружений, в отношении которых выполнены проектно-изыскательские работы по оснащению категорированного объекта инженерно-техническими системами обеспечения транспортной безопасности» | шт. | 1 | бюджет города Перми | 738,00031 |
| 1.1.1.2.1.3 | выполнение строительно-монтажных работ по оснащению искусственных дорожных сооружений инженерно-техническими системами обеспечения транспортной безопасности | МКУ «Пермблагостройство» | 01.01.2024 | 25.12.2024 | | количество искусственных дорожных сооружений, в отношении которых выполнен этап строительно-монтажных работ по оснащению категорированного объекта инженерно-техническими системами обеспечения транспортной безопасности | шт. | 1 | бюджет города Перми | 30 503,52486 |

6.4. после строки 1.1.1.2.1.3 дополнить строкой 1.1.1.2.1.4 следующего содержания:

| | | | | | | | | | |
|-------------|---|---------------------------|------------|------------|--|-----|---|---------------------|---------------|
| 1.1.1.2.1.4 | охрана и содержание системы обеспечения транспортной безопасности искусственных дорожных сооружений | МКУ «Пермблаг-устройство» | 01.01.2024 | 31.12.2024 | количество искусственных дорожных сооружений, в отношении которых осуществляется охрана и содержание системы обеспечения транспортной безопасности | шт. | 6 | бюджет города Перми | 18 960, 47483 |
|-------------|---|---------------------------|------------|------------|--|-----|---|---------------------|---------------|

6.5. строку «Итого по мероприятию 1.1.1.2.1, в том числе по источникам финансирования» изложить в следующей редакции:

| | | |
|--|---------------------|---------------|
| Итого по мероприятию 1.1.1.2.1, в том числе по источникам финансирования | бюджет города Перми | 137 889,47675 |
|--|---------------------|---------------|

6.6. строку 1.1.1.2.2.1 изложить в следующей редакции:

| | | | | | | | | | |
|-------------|--------------------------------------|--------------------------|------------|------------|--|-----|---|---------------------|---------|
| 1.1.1.2.2.1 | Осуществление строительного контроля | МКУ «Пермблагустройство» | 01.01.2024 | 31.12.2024 | количество оказанных услуг по осуществлению строительного контроля | ед. | 1 | бюджет города Перми | 600,000 |
|-------------|--------------------------------------|--------------------------|------------|------------|--|-----|---|---------------------|---------|

6.7. строку «Итого по основному мероприятию 1.1.1.2, в том числе по источникам финансирования» изложить в следующей редакции:

| | | |
|--|---------------------|---------------|
| Итого по основному мероприятию 1.1.1.2, в том числе по источникам финансирования | бюджет города Перми | 138 489,47675 |
|--|---------------------|---------------|

6.8. строки 1.1.1.3.1.1-1.1.1.3.1.4 изложить в следующей редакции:

| | | | | | | | | | |
|-------------|---|-----------|------------|------------|--|-------|----------|-----------------------|---------------|
| 1.1.1.3.1.1 | ул. Ленина от площади Гайдара до Перми-2 | МКУ «СОБ» | 15.04.2024 | 16.10.2024 | площадь проезжей части автомобильных дорог (включая заездные карманы и съезды), в отношении которых выполнен ремонт протяженностью участка автомобильной дороги, в отношении которой выполнен ремонт | кв. м | 9 970,0 | бюджет Пермского края | 16 867, 516 |
| 1.1.1.3.1.2 | проспект Парковый от ул. Зои Космодемьянской до ул. Переселенческой | МКУ «СОБ» | 15.04.2024 | 16.10.2024 | площадь проезжей части автомобильных дорог (включая заездные карманы и съезды), в отношении которых выполнен ремонт протяженностью участка автомобильной дороги, в отношении которой выполнен ремонт | кв. м | 13 057,0 | бюджет Пермского края | 41 293, 22021 |
| 1.1.1.3.1.3 | ул. 9-го Мая от шоссе Космонавтов до ул. Мира | МКУ «СОБ» | 15.04.2024 | 16.10.2024 | площадь проезжей части автомобильных дорог (включая заездные карманы и съезды), в отношении которых выполнен ремонт протяженностью участка автомобильной дороги, в отношении которой выполнен ремонт | кв. м | 5 020,0 | бюджет Пермского края | 40 622, 113 |
| | | | | | | кв. м | 0,835 | | |

| | | | | | | | | | | |
|---|---|-----------|------------|------------|---|-------|-----------|-----------------------|---------------|--|
| 1.1.1.3.1.4 | ул. Адмирала Макарова от ул. Светлогорская до ул. Адмирала Ушакова | МКУ «СОБ» | 15.04.2024 | 16.10.2024 | площадь проезжей части автомобильных дорог (включая заездные карманы и съезды), в отношении которых выполнен ремонт | кв. м | 3 885,0 | бюджет Пермского края | 16 224, 000 | |
| | | | | | протяженность участка автомобильной дороги, в отношении которой выполнен ремонт | км | 0,5 | | | |
| 6.9. строки 1.1.1.3.1.6-1.1.1.3.1.12, «Итого по мероприятию 1.1.1.3.1, в том числе по источникам финансирования» изложить в следующей редакции: | | | | | | | | | | |
| 1.1.1.3.1.6 | ул. Лебедева от ул. Крупской до ул. Индустриальной | МКУ «СОБ» | 15.04.2024 | 16.10.2024 | площадь проезжей части автомобильных дорог (включая заездные карманы и съезды), в отношении которых выполнен ремонт | кв. м | 22 250, 0 | бюджет Пермского края | 65 925, 25137 | |
| | | | | | протяженность участка автомобильной дороги, в отношении которой выполнен ремонт | км | 1,7 | | | |
| 1.1.1.3.1.7 | ул. Соликамская от ул. 1905 года до границы района | МКУ «СОБ» | 15.04.2024 | 16.10.2024 | площадь проезжей части автомобильных дорог (включая заездные карманы и съезды), в отношении которых выполнен ремонт | кв. м | 43 000, 0 | бюджет Пермского края | 80 000, 000 | |
| | | | | | протяженность участка автомобильной дороги, в отношении которой выполнен ремонт | км | 4,7 | | | |
| 1.1.1.3.1.8 | ул. Целинная от границы Мотовилихинского района до ул. Лянгасова, 141 | МКУ «СОБ» | 09.01.2024 | 16.10.2024 | площадь проезжей части автомобильных дорог (включая заездные карманы и съезды), в отношении которых выполнен ремонт | кв. м | 19 695,0 | бюджет Пермского края | 93 181, 30952 | |
| | | | | | протяженность участка автомобильной дороги, в отношении которой выполнен ремонт | км | 1,27 | | | |
| 1.1.1.3.1.9 | ул. Корсуньская от Восточного обхода до ул. Бумажников | МКУ «СОБ» | 09.01.2024 | 16.10.2024 | площадь проезжей части автомобильных дорог (включая заездные карманы и съезды), в отношении которых выполнен ремонт | кв. м | 10 990,0 | бюджет Пермского края | 19 132, 484 | |
| | | | | | протяженность участка автомобильной дороги, в отношении которой выполнен ремонт | км | 1,36 | | | |

| | | | | | | | | | |
|--|--|-----------|------------|------------|---|-------|----------|-----------------------|----------------|
| 1.1.1.3.1.10 | ул. Революции от ул. Максима Горького до ул. Николая Островского | МКУ «СОБ» | 15.04.2024 | 16.10.2024 | площадь проезжей части автомобильных дорог (включая заездные карманы и съезды), в отношении которых выполнен ремонт | кв. м | 8 539,0 | бюджет Пермского края | 20 437, 02549 |
| | | | | | протяженность участка автомобильной дороги, в отношении которой выполнен ремонт | км | | | |
| 1.1.1.3.1.11 | ул. Революции от ул. Николая Островского до бульвара Гагарина | МКУ «СОБ» | 15.04.2024 | 16.10.2024 | площадь проезжей части автомобильных дорог (включая заездные карманы и съезды), в отношении которых выполнен ремонт | кв. м | 25 654,0 | бюджет Пермского края | 59 566, 9223 |
| | | | | | протяженность участка автомобильной дороги, в отношении которой выполнен ремонт | км | | | |
| 1.1.1.3.1.12 | Технический проезд по ул. Революции | МКУ «СОБ» | 15.04.2024 | 16.10.2024 | площадь проезжей части автомобильных дорог (включая заездные карманы и съезды), в отношении которых выполнен ремонт | кв. м | 15 798,0 | бюджет Пермского края | 94 358, 68784 |
| | | | | | протяженность участка автомобильной дороги, в отношении которой выполнен ремонт | км | | | |
| Итого по мероприятию 1.1.1.3.1, в том числе по источникам финансирования | | | | | | | | | |
| | | | | | | | | | 581 831, 02973 |

6.10. строки 1.1.1.3.2.1, 1.1.1.3.2.2, «Итого по мероприятию 1.1.1.3.2, в том числе по источникам финансирования», «Итого по основному мероприятию 1.1.1.3, в том числе по источникам финансирования», «Итого по задаче 1.1.1, в том числе по источникам финансирования» изложить в следующей редакции:

| | | | | | | | | | |
|-------------|---|--------------------------|------------|------------|--|-------|-----------|---------------------|-----------------------|
| 1.1.1.3.2.1 | Ремонт мостового перехода через реку Каму и подходов к нему | МКУ «Пермблагостройство» | 15.04.2024 | 16.10.2024 | Площадь мостового перехода через реку Каму и подходов к нему, в отношении которого выполнен ремонт | кв. м | 24 681, 0 | бюджет города Перми | 577,60262 |
| | | | | | | | | | бюджет Пермского края |
| | | | | | | | | | 109 195, 77531 |

| | | | | | | | | | |
|--|--|--------------------------|------------|------------|---|-------|-----------|-----------------------------|----------------|
| 1.1.1.3.2.2 | Ремонт путепровода через ж/д пути и р. Данилиха «Переход Стахановская-Ива» | МКУ «Пермблагостройство» | 15.04.2024 | 16.10.2024 | Площадь путепровода через ж/д пути и р. Данилиха «Переход Стахановская-Ива», в отношении которого выполнен ремонт | кв. м | 5 999, 68 | бюджет города Перми | 125,42063 |
| | | | | | | | | бюджет Пермского края | 1 247, 93527 |
| Итого по мероприятию 1.1.1.3.2, в том числе по источникам финансирования | | | | | | | | бюджет Российской Федерации | 23 710, 77022 |
| Итого по мероприятию 1.1.1.3.2, в том числе по источникам финансирования | | | | | | | | итого | 140 604, 65012 |
| Итого по основному мероприятию 1.1.1.3, в том числе по источникам финансирования | | | | | | | | бюджет города Перми | 703,02325 |
| | | | | | | | | бюджет Пермского края | 6 995, 08134 |
| Итого по основному мероприятию 1.1.1.3, в том числе по источникам финансирования | | | | | | | | бюджет Российской Федерации | 132 906, 54553 |
| | | | | | | | | итого | 722 435, 67985 |
| Итого по задаче 1.1.1, в том числе по источникам финансирования | | | | | | | | бюджет города Перми | 703,02325 |
| | | | | | | | | бюджет Пермского края | 588 826, 11107 |
| Итого по задаче 1.1.1, в том числе по источникам финансирования | | | | | | | | бюджет Российской Федерации | 132 906, 54553 |
| | | | | | | | | итого | 2 696 305,0566 |
| Итого по задаче 1.1.1, в том числе по источникам финансирования | | | | | | | | бюджет города Перми | 1 974 572,400 |
| | | | | | | | | бюджет Пермского края | 588 826, 11107 |
| Итого по задаче 1.1.1, в том числе по источникам финансирования | | | | | | | | бюджет Российской Федерации | 132 906, 54553 |
| | | | | | | | | итого | 132 906, 54553 |

6.11. строки 1.1.2.1.1-1.1.2.1.1.12 изложить в следующей редакции:

| | | | | | | | | | |
|-------------|---|-----------|------------|------------|---|-------|---------|-----------------------|--------------|
| 1.1.2.1.1.1 | Ремонт автомобильной дороги по ул. Екатеринбургской на участке от площади Гайдара до ул. Плеханова | МКУ «СОБ» | 31.01.2024 | 30.10.2024 | площадь проезжей части автомобильных дорог, в отношении которых выполнен ремонт | кв. м | 9 400,0 | бюджет города Перми | 5 686,678 |
| 1.1.2.1.1.2 | Ремонт автомобильной дороги по ул. Плеханова на участке от ул. Ленина до ул. Екатеринбургской | МКУ «СОБ» | 31.01.2024 | 30.10.2024 | площадь проезжей части автомобильных дорог, в отношении которых выполнен ремонт | кв. м | 2 800,0 | бюджет города Перми | 17 060,03398 |
| 1.1.2.1.1.3 | Ремонт автомобильной дороги по ул. Луначарского на участке от ул. Попова до ул. Куйбышева | МКУ «СОБ» | 31.01.2024 | 30.10.2024 | площадь проезжей части автомобильных дорог, в отношении которых выполнен ремонт | кв. м | 3 869,8 | бюджет города Перми | 1 796,23104 |
| 1.1.2.1.1.4 | Ремонт автомобильной дороги по ул. Парковая на участке от ул. Дзюбеевского до ул. Екатеринбургская | МКУ «СОБ» | 31.01.2024 | 30.10.2024 | площадь проезжей части автомобильных дорог, в отношении которых выполнен ремонт | кв. м | 406,0 | бюджет города Перми | 200,47743 |
| 1.1.2.1.1.5 | Ремонт автомобильной дороги по ул. Петропавловская на участке от д. № 105а до ул. Крисанова | МКУ «СОБ» | 31.01.2024 | 30.10.2024 | площадь проезжей части автомобильных дорог, в отношении которых выполнен ремонт | кв. м | 5 560,0 | бюджет города Перми | 3 015,5552 |
| 1.1.2.1.1.6 | Ремонт автомобильной дороги по ул. Екатеринбургская на участке от ул. Максима Горького до дома № 48 | МКУ «СОБ» | 31.01.2024 | 30.10.2024 | площадь проезжей части автомобильных дорог, в отношении которых выполнен ремонт | кв. м | 180,0 | бюджет города Перми | 166,77319 |
| 1.1.2.1.1.7 | Ремонт автомобильной дороги по ул. Александра Матросова на участке от ул. Окулова до ул. Монастырской | МКУ «СОБ» | 31.01.2024 | 30.10.2024 | площадь проезжей части автомобильных дорог, в отношении которых выполнен ремонт | кв. м | 530,5 | бюджет города Перми | 237,52174 |
| 1.1.2.1.1.8 | Ремонт автомобильной дороги по ул. Максима Горького на участке от ул. Пушкина до ул. Ленина | МКУ «СОБ» | 31.01.2024 | 30.10.2024 | площадь проезжей части автомобильных дорог, в отношении которых выполнен ремонт | кв. м | 3 741,2 | бюджет города Перми | 1 883,15069 |
| 1.1.2.1.1.9 | Ремонт автомобильной дороги по ул. Малышева на участке от ул. 25 Октября до ул. Максима Горького | МКУ «СОБ» | 31.01.2024 | 30.10.2024 | площадь проезжей части автомобильных дорог, в отношении которых выполнен ремонт | кв. м | 2 407,0 | бюджет города Перми | 3 577,13887 |
| | | | | | | | | бюджет Пермского края | 10 731,4166 |

| | | | | | | | | | |
|--------------|--|-----------|------------|------------|--|-------|---------|-----------------------|--------------|
| 1.1.2.1.1.10 | Ремонт автомобильной дороги по ул. Революции на участке от ЦКР до ул. Куйбышева | МКУ «СОБ» | 31.01.2024 | 30.10.2024 | площадь проезжей части автомобильных дорог, в отношении которых выполнен ремонт | кв. м | 3 431,0 | бюджет города Перми | 1 878,25759 |
| 1.1.2.1.1.11 | Ремонт автомобильной дороги Пермь-Сытва на участке от ул. Тракторная до ул. Южная, ремонт ул. 40 лет Победы (Новые Ляды) на участке от Лядовского тракта до ул. Тракторная, ремонт от Восточного обхода до поселка Новые Ляды на участке от ул. 40 лет Победы, 22 до ул. Островского | МКУ «СОБ» | 31.01.2024 | 30.10.2024 | площадь проезжей части автомобильных дорог, в отношении которых выполнен ремонт | кв. м | 7 139,1 | бюджет города Перми | 12 266,33322 |
| 1.1.2.1.1.12 | ул. Ленина от ул. Крисанова до ул. Парковой | МКУ «СОБ» | 15.04.2024 | 31.12.2024 | площадь автомобильной дороги, в отношении которых выполнен ремонт: автомобильная дорога по ул. Ленина от ул. Крисанова до ул. Парковая | кв. м | 354,0 | бюджет города Перми | 5 000,000 |
| | | | | | | км | 3,28 | бюджет Пермского края | 26 419,17203 |

6.12. после строки 1.1.2.1.1.12 дополнить строкой 1.1.2.1.1.13 следующего содержания:

| | | | | | | | | | |
|--------------|----------------------------|-----------|------------|------------|------------------------------|--|---|---------------------|---------|
| 1.1.2.1.1.13 | Ремонт автомобильных дорог | МКУ «СОБ» | 15.04.2024 | 31.12.2024 | количество выполненных работ | | 1 | бюджет города Перми | 0,00246 |
|--------------|----------------------------|-----------|------------|------------|------------------------------|--|---|---------------------|---------|

6.13. строки «Итого по мероприятию 1.1.2.1.1, в том числе по источникам финансирования», «Итого по основному мероприятию 1.1.2.1, в том числе по источникам финансирования», «Итого по задаче 1.1.2, в том числе по источникам финансирования» изложить в следующей редакции:

| | | |
|--|-----------------------|---------------|
| Итого по мероприятию 1.1.2.1.1, в том числе по источникам финансирования | итого | 142 109,95162 |
| | бюджет города Перми | 37 345,200 |
| | бюджет Пермского края | 104 764,75162 |
| Итого по основному мероприятию 1.1.2.1, в том числе по источникам финансирования | итого | 142 109,95162 |
| | бюджет города Перми | 37 345,200 |
| | бюджет Пермского края | 104 764,75162 |
| Итого по задаче 1.1.2, в том числе по источникам финансирования | итого | 142 109,95162 |
| | бюджет города Перми | 37 345,200 |
| | бюджет Пермского края | 104 764,75162 |

6.14. строки 1.1.3.1.4.1, «Итого по мероприятию 1.1.3.1.4, в том числе по источникам финансирования» изложить в следующей редакции:

| | | | | | | | | | |
|--|--------------------------------------|---------------------------|------------|------------|---|----|-------|---------------------|------------|
| 1.1.3.1.4.1 | содержание сетей наружного освещения | МБУ «Пермблагострой-ство» | 01.01.2024 | 31.12.2024 | протяженность сетей наружного освещения находящихся на содержании (КЖЦ) | км | 57,09 | бюджет города Перми | 13 519,600 |
| Итого по мероприятию 1.1.3.1.4, в том числе по источникам финансирования | | | | | | | | | |
| | | | | | | | | | |
| бюджет города Перми | | | | | | | | | |
| 13 519,600 | | | | | | | | | |

6.15. строки «Итого по основному мероприятию 1.1.3.1, в том числе по источникам финансирования», «Итого по задаче 1.1.3, в том числе по источникам финансирования», «Всего по подпрограмме 1.1, в том числе по источникам финансирования» изложить в следующей редакции:

| | | | |
|--|--|-----------------------------|-----------------|
| Итого по основному мероприятию 1.1.3.1, в том числе по источникам финансирования | | бюджет города Перми | 286 325,400 |
| Итого по задаче 1.1.3, в том числе по источникам финансирования | | бюджет города Перми | 286 325,400 |
| Всего по подпрограмме 1.1, в том числе по источникам финансирования | | всего | 3 124 740,40822 |
| | | бюджет города Перми | 2 298 243,000 |
| | | бюджет Пермского края | 693 590,86269 |
| | | бюджет Российской Федерации | 132 906,54553 |

7. В приложении 2:

7.1. строку 1.2.1.1.2 изложить в следующей редакции:

| | | | | | | | | | |
|-----------|---|-----------|------------|------------|--|-----|---|---------------------|------------|
| 1.2.1.1.2 | выполнение функций муниципального заказчика работ МКУ «ПДД» | МКУ «ПДД» | 01.01.2024 | 31.12.2024 | количество муниципальных казенных учреждений, осуществляющих функцию муниципального заказчика работ, имеющих оценку эффективности деятельности учреждений не менее «удовлетворительно» | ед. | 1 | бюджет города Перми | 60 588,029 |
|-----------|---|-----------|------------|------------|--|-----|---|---------------------|------------|

7.2. строки «Итого по мероприятию 1.2.1.1.1, в том числе по источникам финансирования», «Итого по основному мероприятию 1.2.1.1, в том числе по источникам финансирования», «Итого по задаче 1.2.1, в том числе по источникам финансирования», «Всего по подпрограмме 1.2, в том числе по источникам финансирования» изложить в следующей редакции:

| | | | |
|--|--|---------------------|-------------|
| Итого по мероприятию 1.2.1.1.1, в том числе по источникам финансирования | | бюджет города Перми | 756 618,329 |
| Итого по основному мероприятию 1.2.1.1, в том числе по источникам финансирования | | бюджет города Перми | 756 618,329 |
| Итого по задаче 1.2.1, в том числе по источникам финансирования | | бюджет города Перми | 756 618,329 |
| Всего по подпрограмме 1.2, в том числе по источникам финансирования | | бюджет города Перми | 756 618,329 |

8. В приложении 3:

8.1. строку 1.3.1.1.1 изложить в следующей редакции:

| | | | | | | | | | |
|-----------|----------------------------|-----------|------------|------------|---|----------|--------|---------------------|------------|
| 1.3.1.1.1 | содержание дорожных знаков | МКУ «СОБ» | 01.01.2024 | 31.12.2024 | количество дорожных знаков, находящихся на содержании | тыс. ед. | 30,932 | бюджет города Перми | 34 130,760 |
|-----------|----------------------------|-----------|------------|------------|---|----------|--------|---------------------|------------|

8.2. строки 1.3.1.1.4, 1.3.1.1.5 изложить в следующей редакции:

| | | | | | | | | | |
|-----------|--|-----------|------------|------------|---|-------|-------|---------------------|---------|
| 1.3.1.1.4 | установка (демонтаж) искусственных неровностей | МКУ «СОБ» | 01.04.2024 | 30.11.2024 | протяженность установленных (демонтируемых) искусственных неровностей | кв. м | 424,0 | бюджет города Перми | 576,000 |
| 1.3.1.1.5 | установка (демонтаж) направляющих устройств | МКУ «СОБ» | 01.03.2024 | 30.12.2024 | количество установленных (демонтируемых) направляющих устройств | ед. | 31 | бюджет города Перми | 991,800 |

8.3. строку 1.3.1.1.7 изложить в следующей редакции:

| | | | | | | | | | |
|-----------|--|-----------|------------|------------|---|---|-----|---------------------|-----------|
| 1.3.1.1.7 | установка (демонтаж) пешеходных ограждений | МКУ «СОБ» | 01.01.2024 | 31.12.2024 | протяженность установленных (демонтируемых) пешеходных ограждений | м | 300 | бюджет города Перми | 2 336,800 |
|-----------|--|-----------|------------|------------|---|---|-----|---------------------|-----------|

8.4. строки «Итого по мероприятию 1.3.1.1.1, в том числе по источникам финансирования», «Итого по основному мероприятию 1.3.1.1, в том числе по источникам финансирования» изложить в следующей редакции:

| | | | | | | | |
|--|--|--|--|--|---------------------|--|-------------|
| Итого по мероприятию 1.3.1.1.1, в том числе по источникам финансирования | | | | | бюджет города Перми | | 127 706,700 |
| Итого по основному мероприятию 1.3.1.1, в том числе по источникам финансирования | | | | | бюджет города Перми | | 127 706,700 |

8.5. строки 1.3.1.3.1.2, 1.3.1.3.1.3, «Итого по мероприятию 1.3.1.3.1, в том числе по источникам финансирования», «Итого по основному мероприятию 1.3.1.3, в том числе по источникам финансирования», «Итого по задаче 1.3.1, в том числе по источникам финансирования», «Всего по подпрограмме 1.3, в том числе по источникам финансирования» изложить в следующей редакции:

| | | | | | | | | | |
|-------------|--|-----------|------------|------------|---|-----|----|---------------------|------------|
| 1.3.1.3.1.2 | организация контроля парковочного пространства с целью фиксации нарушений правил дорожного движения, правил пользования платными парковками и правил благоустройства территории города Перми | МКУ «ПДД» | 01.01.2024 | 31.12.2024 | количество функционирующих мобильных фотовидеофиксаторов, устанавливаемых на транспортном средстве, контролирующих нарушения правил дорожного движения, правил пользования платными парковками и правил благоустройства территории города Перми | ед. | 16 | бюджет города Перми | 7 059,100 |
| | | | 01.01.2024 | 31.12.2024 | количество функционирующих носимых фотофиксаторов, контролирующих нарушения правил дорожного движения, правил пользования платными парковками и правил благоустройства территории города Перми | ед. | 2 | бюджет города Перми | 119,900 |
| | | | 01.07.2024 | 31.12.2024 | количество функционирующих стационарных фотофиксаторов, контролирующих нарушения правил дорожного движения, правил пользования платными парковками и правил благоустройства территории города Перми | ед. | 19 | бюджет города Перми | 22 931,200 |

| | | | | | | | | | |
|--|--|--------------|------------|------------|--|-----|-------|---------------------|-----------------|
| | | МКУ «ЦДД» | 01.01.2024 | 31.12.2024 | количество функционирующих пеших патрулей для контроля за размещением на платных парковках транспортных средств с закрытыми государственными регистрационными номерами | ед. | 2 | бюджет города Перми | 512,500 |
| 1.3.1.3.1.3 | создание и использование парковок (парковочных мест) на платной основе | МКУ «ЦДД» | 01.01.2024 | 31.12.2024 | количество функционирующих парковочных мест транспортных средств на платной основе | ед. | 10928 | бюджет города Перми | 59 506, 200 |
| | | МКУ «СОБ» | 01.01.2024 | 31.12.2024 | | | | | |
| Итого по мероприятию 1.3.1.3.1, в том числе по источникам финансирования | | | | | | | | | |
| Итого по основному мероприятию 1.3.1.3, в том числе по источникам финансирования | | | | | | | | | |
| Итого по задаче 1.3.1, в том числе по источникам финансирования | | | | | | | | | |
| Всего по подпрограмме 1.3, в том числе по источникам финансирования | | | | | | | | | |
| | | | | | | | | бюджет города Перми | 220 372, 800 |
| | | | | | | | | бюджет города Перми | 220 372, 800 |



АДМИНИСТРАЦИЯ ГОРОДА ПЕРМИ ПОСТАНОВЛЕНИЕ

21.02.2024

№ 128

О внесении изменений в размер нормативных затрат на содержание муниципального имущества, уплату налогов на 2024 год и плановый период 2025 и 2026 годов, утвержденный постановлением администрации города Перми от 18.10.2023 № 1075 «Об утверждении размеров нормативных затрат на оказание муниципальных услуг по реализации основных общеобразовательных программ начального общего образования, по реализации основных общеобразовательных программ основного общего образования, по реализации основных общеобразовательных программ среднего общего образования и нормативных затрат на содержание муниципального имущества, уплату налогов на 2024 год и плановый период 2025 и 2026 годов, значений натуральных норм, используемых при определении базовых нормативов затрат на оказание муниципальных услуг по реализации основных общеобразовательных программ начального общего образования, по реализации основных общеобразовательных программ основного общего образования, по реализации основных общеобразовательных программ среднего общего образования, отраслевых корректирующих коэффициентов к базовому нормативу затрат на оказание муниципальной услуги»

В целях актуализации правовых актов администрации города Перми администрация города Перми ПОСТАНОВЛЯЕТ:

1. Внести изменения в размер нормативных затрат на содержание муниципального имущества, уплату налогов на 2024 год и плановый период 2025 и 2026 годов, утвержденный постановлением администрации города Перми от 18 октября 2023 г. № 1075 «Об утверждении размеров нормативных затрат на оказание муниципальных услуг по реализации основных общеобразовательных программ начального общего образования, по реализации основных общеобразовательных программ основного общего образования, по реализации основных общеобразовательных программ среднего общего образования и нормативных затрат на содержание муниципального имущества, уплату налогов на 2024 год и плановый период 2025 и 2026 годов, значений натуральных норм, используемых при определении базовых нормативов затрат на оказание муниципальных услуг по реализации основных общеобразовательных программ начального общего образования, по реализации основных общеобразовательных программ основного общего образования, по реализации основных общеобразовательных программ среднего общего образования, отраслевых корректирующих коэффициентов к базовому нормативу затрат на оказание муниципальной услуги», изложив строку 1 в следующей редакции:

| | | | | |
|---|--|----------------|----------------|----------------|
| 1 | Нормативные затраты на содержание муниципального имущества | 242 060 096,98 | 205 507 605,98 | 205 507 605,98 |
|---|--|----------------|----------------|----------------|

2. Настоящее постановление вступает в силу со дня официального опубликования в печатном средстве массовой информации «Официальный бюллетень органов местного самоуправления муниципального образования город Пермь».

3. Управлению по общим вопросам администрации города Перми обеспечить опубликование настоящего постановления в печатном средстве массовой информации «Официальный бюллетень органов местного самоуправления муниципального образования город Пермь».

4. Информационно-аналитическому управлению администрации города Перми обеспечить опубликование (обнародование) настоящего постановления на официальном сайте муниципального образования город Пермь в информационно-телекоммуникационной сети Интернет.

5. Контроль за исполнением настоящего постановления возложить на исполняющего обязанности заместителя главы администрации города Перми Мальцеву Е.Д.

Глава города Перми

Э.О. Соснин



АДМИНИСТРАЦИЯ ГОРОДА ПЕРМИ ПОСТАНОВЛЕНИЕ

21.02.2024

№ 129

О внесении изменений в Порядок определения объема и условий предоставления субсидий на иные цели бюджетным и автономным учреждениям на оснащение вновь вводимых в эксплуатацию зданий для размещения образовательных организаций оборудованием, средствами обучения, мебелью, инвентарем для реконструкции здания под размещение общеобразовательной организации по ул. Целинной, 15, утвержденный постановлением администрации города Перми от 09.11.2022 № 1143

В соответствии с абзацем вторым пункта 1 статьи 78.1 Бюджетного кодекса Российской Федерации, постановлением Правительства Российской Федерации от 22 февраля 2020 г. № 203 «Об общих требованиях к нормативным правовым актам и муниципальным правовым актам, устанавливающим порядок определения объема и условия предоставления бюджетным и автономным учреждениям субсидий на иные цели», решением Пермской городской Думы от 24 апреля 2018 г. № 56 «Об установлении расходного обязательства города Перми в сфере образования» администрация города Перми ПОСТАНОВЛЯЕТ:

1. Внести в Порядок определения объема и условий предоставления субсидий на иные цели бюджетным и автономным учреждениям на оснащение вновь вводимых в эксплуатацию зданий для размещения образовательных организаций оборудованием, средствами обучения, мебелью, инвентарем для реконструкции здания под размещение общеобразовательной организации по ул. Целинной, 15, утвержденный постановлением администрации города Перми от 09 ноября 2022 г. № 1143 (в ред. от 26.10.2023 № 1181), следующие изменения:

- 1.1. в пункте 1.2 слова «на 2023 год» заменить словами «на 2024 год»;
- 1.2. в абзаце втором пункта 2.6 слова «на 2023 год» заменить словами «на 2024 год»;
- 1.3. в абзаце втором пункта 2.7 слова «на 2023 год» заменить словами «на 2024 год»;
- 1.4. приложение 2 изложить в редакции согласно приложению к настоящему постановлению.

2. Настоящее постановление вступает в силу со дня официального опубликования в печатном средстве массовой информации «Официальный бюллетень органов местного самоуправления муниципального образования город Пермь».

3. Управлению по общим вопросам администрации города Перми обеспечить опубликование настоящего постановления в печатном средстве массовой информации «Официальный бюллетень органов местного самоуправления муниципального образования город Пермь».

4. Информационно-аналитическому управлению администрации города Перми обеспечить опубликование (обнародование) настоящего постановления на официальном сайте муниципального образования город Пермь в информационно-телекоммуникационной сети Интернет.

5. Контроль за исполнением настоящего постановления возложить на исполняющего обязанности заместителя главы администрации города Перми Мальцеву Е.Д.

Глава города Перми

Э.О. Соснин

Приложение
к постановлению администрации
города Перми
от 21.02.2024 № 129

РАЗМЕР СУБСИДИЙ
на иные цели на оснащение вновь вводимых в эксплуатацию зданий для размещения образовательных
организаций оборудованием, средствами обучения, мебелью, инвентарем для реконструкции здания
под размещение общеобразовательной организации по ул. Целинной, 15
на 2024 год

| Получатели субсидий на иные цели | Источник финансирования | Размер субсидий на иные цели, руб. |
|---|--|------------------------------------|
| 1 | 2 | 3 |
| Муниципальное автономное общеобразовательное учреждение «Пермская кадетская школа № 1 «Пермский кадетский корпус имени генералиссимуса А.В. Суворова» | бюджет города Перми (неиспользованные ассигнования отчетного года) | 1 369 710,00 |
| Общий размер субсидий на иные цели | бюджет города Перми (неиспользованные ассигнования отчетного года) | 1 369 710,00 |



АДМИНИСТРАЦИЯ ГОРОДА ПЕРМИ ПОСТАНОВЛЕНИЕ

21.02.2024

№ 130

О внесении изменений в приложение 2 к Порядку определения объема и условий предоставления субсидий на иные цели бюджетным и автономным учреждениям на приведение в нормативное состояние имущественных комплексов образовательных организаций, утвержденному постановлением администрации города Перми от 16.10.2020 № 1015

В соответствии с абзацем вторым пункта 1 статьи 78.1 Бюджетного кодекса Российской Федерации, постановлением Правительства Российской Федерации от 22 февраля 2020 г. № 203 «Об общих требованиях к нормативным правовым актам и муниципальным правовым актам, устанавливающим порядок определения объема и условия предоставления бюджетным и автономным учреждениям субсидий на иные цели», в целях актуализации нормативной правовой базы города Перми

администрация города Перми ПОСТАНОВЛЯЕТ:

1. Внести изменения в приложение 2 к Порядку определения объема и условий предоставления субсидий на иные цели бюджетным и автономным учреждениям на приведение в нормативное состояние имущественных комплексов образовательных организаций, утвержденному постановлением администрации города Перми от 16 октября 2020 г. № 1015 (в ред. от 17.02.2021 № 80, от 15.03.2021 № 154, от 23.04.2021 № 290, от 07.06.2021 № 409, от 06.07.2021 № 501, от 03.09.2021 № 671, от 14.09.2021 № 705, от 20.10.2021 № 910, от 18.11.2021 № 1027, от 27.12.2021 № 1233, от 27.01.2022 № 44, от 19.04.2022 № 298, от 26.05.2022 № 404, от 16.06.2022 № 483, от 23.06.2022 № 526, от 15.08.2022 № 689, от 24.10.2022 № 1073, от 02.11.2022 № 1120, от 20.12.2022 № 1324, от 27.12.2022 № 1392, от 10.02.2023 № 90, от 15.03.2023 № 200, от 16.06.2023 № 491, от 22.06.2023 № 528, от 11.08.2023 № 696, от 20.09.2023 № 874, от 23.10.2023 № 1158, от 10.11.2023 № 1228, от 21.11.2023 № 1297), изложив в редакции согласно приложению к настоящему постановлению.

2. Настоящее постановление вступает в силу со дня официального опубликования в печатном средстве массовой информации «Официальный бюллетень органов местного самоуправления муниципального образования город Пермь».

3. Управлению по общим вопросам администрации города Перми обеспечить опубликование настоящего постановления в печатном средстве массовой информации «Официальный бюллетень органов местного самоуправления муниципального образования город Пермь».

4. Информационно-аналитическому управлению администрации города Перми обеспечить опубликование (обнародование) настоящего постановления на официальном сайте муниципального образования город Пермь в информационно-телекоммуникационной сети Интернет.

5. Контроль за исполнением настоящего постановления возложить на исполняющего обязанности заместителя главы администрации города Перми Мальцеву Е.Д.

Глава города Перми

Э.О. Соснин

Приложение
к постановлению администрации
города Перми
от 21.02.2024 № 130

РАЗМЕР СУБСИДИЙ
на иные цели на приведение в нормативное состояние имущественных комплексов образовательных организаций на 2024 год и плановый период 2025 и 2026 годов

| № | Получатели субсидий на иные цели | Размер субсидий на иные цели, руб. | | |
|----|--|------------------------------------|----------------|---------------|
| | | 2024 год | 2025 год | 2026 год |
| 1 | 2 | 3 | 4 | 5 |
| | Дошкольные образовательные учреждения | | | |
| 1 | Муниципальное автономное дошкольное образовательное учреждение (далее – МАДОУ) «Детский сад № 23» г. Перми | 9 193 627,14 | 0,00 | 0,00 |
| 2 | МАДОУ «Центр развития ребенка – детский сад № 35» г. Перми | 0,00 | 0,00 | 15 018 184,00 |
| 3 | МАДОУ «Детский сад № 36» г.Перми | 6 552 558,60 | 0,00 | 2 807 120,00 |
| 4 | МАДОУ «Центр развития ребенка – детский сад № 46» г. Перми | 0,00 | 4 681 690,00 | 0,00 |
| 5 | МАДОУ «Центр развития ребенка – детский сад № 47» г. Перми | 0,00 | 17 900 000,00 | 0,00 |
| 6 | МАДОУ «Детский сад № 85» г. Перми | 0,00 | 0,00 | 13 846 920,00 |
| 7 | МАДОУ «Детский сад № 96» г. Перми | 7 432 209,60 | 3 450 180,00 | 0,00 |
| 8 | МАДОУ «Детский сад № 103» г. Перми | 1 554 700,00 | 0,00 | 0,00 |
| 9 | МАДОУ «Детский сад № 111» г. Перми | 13 105 117,20 | 23 500 000,00 | 7 779 581,00 |
| 10 | МАДОУ «Детский сад № 120» г. Перми | 0,00 | 5 700 000,00 | 0,00 |
| 11 | МАДОУ «Детский сад «Почемучка» г. Перми | 0,00 | 124 027 450,00 | 0,00 |
| 12 | МАДОУ «Центр развития ребенка – детский сад № 137» г. Перми | 0,00 | 0,00 | 10 764 800,00 |
| 13 | МАДОУ «Центр развития ребенка – детский сад № 161» г. Перми | 0,00 | 0,00 | 5 000 000,00 |
| 14 | МАДОУ «Детский сад № 167» г. Перми | 10 201 488,60 | 11 042 900,00 | 0,00 |
| 15 | МАДОУ «Детский сад № 175» г. Перми | 0,00 | 8 628 950,00 | 14 913 032,00 |
| 16 | МАДОУ «Центр развития ребенка – детский сад № 210» г. Перми | 0,00 | 0,00 | 15 529 220,00 |
| 17 | МАДОУ «Детский сад № 227» г. Перми | 0,00 | 11 539 100,00 | 0,00 |
| 18 | МАДОУ «Центр развития ребенка – детский сад № 252» г. Перми | 0,00 | 0,00 | 3 320 990,00 |
| 19 | МАДОУ «Детский сад № 265» г. Перми | 0,00 | 0,00 | 11 436 640,00 |
| 20 | МАДОУ «Центр развития ребенка – детский сад № 268» г. Перми | 6 552 558,60 | 0,00 | 0,00 |
| 21 | МАДОУ «Детский сад № 305» г. Перми | 4 680 964,20 | 0,00 | 4 692 959,00 |
| 22 | МАДОУ «Детский сад № 312» г. Перми | 5 678 630,00 | 0,00 | 10 965 530,00 |

| 1 | 2 | 3 | 4 | 5 |
|-------|---|----------------|----------------|----------------|
| 23 | МАДОУ «Детский сад № 317» г. Перми | 6 328 583,16 | 0,00 | 11 912 660,00 |
| 24 | МАДОУ «Детский сад № 364» г. Перми | 0,00 | 18 000 000,00 | 0,00 |
| 25 | МАДОУ «Детский сад № 369» г. Перми | 10 587 600,00 | 0,00 | 6 376 220,00 |
| 26 | МАДОУ «Детский сад № 370» г. Перми | 0,00 | 0,00 | 14 681 821,00 |
| 27 | МАДОУ «Детский сад № 377» г. Перми | 0,00 | 0,00 | 1 784 899,00 |
| 28 | МАДОУ «Детский сад № 393» г. Перми | 0,00 | 0,00 | 15 403 890,00 |
| 29 | Муниципальное бюджетное дошкольное образовательное учреждение «Центр развития ребенка – детский сад № 387» г. Перми | 31 500 000,00 | 101 029 600,00 | 0,00 |
| 30 | МАДОУ «Детский сад № 390» г. Перми | 0,00 | 9 000 000,00 | 0,00 |
| 31 | МАДОУ «Центр развития ребенка – детский сад № 394» г. Перми | 4 000 000,00 | 0,00 | 0,00 |
| 32 | МАДОУ «Детский сад № 396» г. Перми | 0,00 | 23 328 930,00 | 0,00 |
| 33 | МАДОУ «Детский сад № 404» г. Перми | 6 421 477,20 | 0,00 | 10 897 830,00 |
| 34 | МАДОУ «Детский сад № 418» г. Перми | 6 305 430,00 | 19 800 000,00 | 0,00 |
| 35 | МАДОУ «Детский сад № 421 «Гармония» г. Перми | 0,00 | 0,00 | 12 693 010,00 |
| 36 | МАДОУ «Детский сад № 422» г. Перми | 7 432 209,60 | 0,00 | 10 408 150,00 |
| 37 | МАДОУ «Детский сад «Академика» г. Перми | 5 408 583,18 | 10 000 000,00 | 0,00 |
| 38 | МАДОУ «Детский сад «АртГрад» г. Перми | 10 940 700,00 | 0,00 | 0,00 |
| 39 | МАДОУ «Детский сад «Взлет» г. Перми | 0,00 | 0,00 | 11 539 100,00 |
| 40 | МАДОУ «Галактика» г. Перми | 4 219 058,52 | 0,00 | 0,00 |
| 41 | МАДОУ «Детский сад «ГАРДАРИКА» г. Перми | 0,00 | 1 587 600,00 | 0,00 |
| 42 | МАДОУ «Глобус» г. Перми | 13 505 335,80 | 0,00 | 0,00 |
| 43 | МАДОУ «Детский сад «Город мастеров» г. Перми | 8 760 110,00 | 0,00 | 0,00 |
| 44 | МАДОУ «Детский сад «Калейдоскоп» г. Перми | 0,00 | 0,00 | 1 968 994,00 |
| 45 | МАДОУ «Детский сад «Карусель» г. Перми | 0,00 | 114 591 400,00 | 0,00 |
| 46 | МАДОУ «Детский сад «Компас» г. Перми | 0,00 | 0,00 | 13 846 920,00 |
| 47 | МАДОУ «Детский сад «Легополис» г. Перми | 0,00 | 0,00 | 10 200 000,00 |
| 48 | МАДОУ «Детский сад «Лидер» г. Перми | 0,00 | 9 000 000,00 | 27 693 840,00 |
| 49 | МАДОУ «Планета «Здорово» г. Перми | 0,00 | 3 600 000,00 | 0,00 |
| 50 | МАДОУ «ПАРМА» г. Перми | 5 247 266,88 | 0,00 | 0,00 |
| 51 | МАДОУ «Детский сад «Симфония» г. Перми | 8 451 440,00 | 0,00 | 0,00 |
| 52 | МАДОУ «Детский сад «Сказка.ру» г. Перми | 0,00 | 1 300 000,00 | 10 800 000,00 |
| 53 | МАДОУ «Детский сад «Старт» г. Перми | 0,00 | 13 300 000,00 | 0,00 |
| 54 | МАДОУ «Детский сад «Театр на Звезде» г. Перми | 8 161 380,00 | 0,00 | 0,00 |
| 55 | МАДОУ «Детский сад «Электроник» г. Перми | 1 640 880,00 | 0,00 | 11 435 370,00 |
| Итого | | 203 861 908,28 | 535 007 800,00 | 287 717 680,00 |

| 1 | 2 | 3 | 4 | 5 |
|----|---|----------------|---------------|---------------|
| | Общеобразовательные учреждения | | | |
| 1 | Муниципальное автономное общеобразовательное учреждение (далее – МАОУ) «Средняя общеобразовательная школа № 1» г. Пермь | 0,00 | 11 182 400,00 | 0,00 |
| 2 | МАОУ «Пермская кадетская школа № 1 «Пермский кадетский корпус имени генералиссимуса А.В. Суворова» | 0,00 | 0,00 | 18 000 000,00 |
| 3 | МАОУ «Гимназия № 2» г. Пермь | 6 251 060,00 | 0,00 | 0,00 |
| 4 | МАОУ «Лицей № 2» г. Пермь | 0,00 | 0,00 | 12 000 000,00 |
| 5 | МАОУ «Лицей № 3» г. Пермь | 0,00 | 0,00 | 12 000 000,00 |
| 6 | МАОУ «Школа-интернат № 4 для обучающихся с ОВЗ» г. Пермь | 0,00 | 0,00 | 11 235 023,10 |
| 7 | МАОУ «Средняя общеобразовательная школа № 6 имени Героя России С.Л. Яшкина» г. Пермь | 7 200 000,00 | 0,00 | 0,00 |
| 8 | МАОУ «Гимназия № 5» г. Пермь | 0,00 | 11 030 310,00 | 0,00 |
| 9 | МАОУ «Гимназия № 10» г. Пермь | 0,00 | 0,00 | 10 000 000,00 |
| 10 | МАОУ «Лицей № 10» г. Пермь | 11 103 880,00 | 0,00 | 0,00 |
| 11 | МАОУ «Средняя общеобразовательная школа № 14» г. Пермь | 0,00 | 0,00 | 11 203 465,50 |
| 12 | МАОУ «Школа № 18 для обучающихся с ограниченными возможностями здоровья» г. Пермь | 0,00 | 0,00 | 11 232 178,20 |
| 13 | МАОУ «Средняя общеобразовательная школа № 21» г. Пермь | 11 250 000,00 | 0,00 | 0,00 |
| 14 | МАОУ «Средняя общеобразовательная школа № 22 с углубленным изучением иностранных языков» г. Пермь | 121 580 365,00 | 0,00 | 0,00 |
| 15 | МАОУ «Средняя общеобразовательная школа № 24» г. Пермь | 0,00 | 10 000 000,00 | 0,00 |
| 16 | МАОУ «Средняя общеобразовательная школа № 28» г. Пермь | 34 158 797,00 | 10 373 110,00 | 0,00 |
| 17 | МАОУ «Средняя общеобразовательная школа № 37» г. Пермь | 0,00 | 6 169 160,00 | 0,00 |
| 18 | МАОУ «Школа инженерной мысли» г. Пермь | 0,00 | 0,00 | 81 106 500,00 |
| 19 | МАОУ «Средняя общеобразовательная школа № 42» г. Пермь | 0,00 | 10 909 100,00 | 0,00 |
| 20 | МАОУ «Средняя общеобразовательная школа № 44» г. Пермь | 45 487 270,00 | 0,00 | 0,00 |
| 21 | МАОУ «Средняя общеобразовательная школа № 45» г. Пермь | 0,00 | 12 000 000,00 | 11 247 426,00 |
| 22 | МАОУ «Средняя общеобразовательная школа № 50 с углубленным изучением английского языка» г. Пермь | 0,00 | 0,00 | 11 249 760,60 |
| 23 | МАОУ «Средняя общеобразовательная школа № 55 имени дважды Героя Советского Союза Г.Ф. Сивкова» г. Пермь | 0,00 | 0,00 | 12 000 000,00 |
| 24 | МАОУ «Средняя общеобразовательная школа № 61» г. Пермь | 0,00 | 9 951 190,00 | 0,00 |
| 25 | МАОУ «Средняя общеобразовательная школа № 63» г. Пермь | 0,00 | 0,00 | 12 000 000,00 |
| 26 | МАОУ «Средняя общеобразовательная школа № 64» г. Пермь | 0,00 | 0,00 | 23 242 670,40 |
| 27 | МАОУ «Средняя общеобразовательная школа № 65 с углубленным изучением английского языка» г. Пермь | 0,00 | 0,00 | 20 769 943,40 |
| 28 | МАОУ «Средняя общеобразовательная школа № 76» г. Пермь | 0,00 | 44 065 360,00 | 92 360 247,10 |

| 1 | 2 | 3 | 4 | 5 |
|--|--|----------------|----------------|----------------|
| 29 | МАОУ «Средняя общеобразовательная школа № 81» г. Перми | 0,00 | 10 585 370,00 | 0,00 |
| 30 | МАОУ «Общеобразовательная школа-интернат № 85» г. Перми | 11 714 548,00 | 0,00 | 0,00 |
| 31 | МАОУ «Средняя общеобразовательная школа № 108» г. Перми | 0,00 | 2 681 780,00 | 0,00 |
| 32 | МАОУ «Средняя общеобразовательная школа № 109» г. Перми | 0,00 | 0,00 | 12 000 000,00 |
| 33 | МАОУ «Средняя общеобразовательная школа № 116» г. Перми | 0,00 | 26 237 980,00 | 0,00 |
| 34 | МАОУ «Средняя общеобразовательная школа № 118» г. Перми | 11 244 580,00 | 0,00 | 0,00 |
| 35 | МАОУ «Средняя общеобразовательная школа № 120» г. Перми | 0,00 | 0,00 | 12 000 000,00 |
| 36 | МАОУ «Средняя общеобразовательная школа № 123» г. Перми | 8 717 000,00 | 0,00 | 0,00 |
| 37 | МАОУ «Средняя общеобразовательная школа № 131» г. Перми | 0,00 | 9 522 350,00 | 0,00 |
| 38 | МАОУ «Средняя общеобразовательная школа № 132» г. Перми | 0,00 | 12 055 000,00 | 13 408 100,00 |
| 39 | МАОУ «Средняя общеобразовательная школа № 133» г. Перми | 0,00 | 10 143 960,00 | 0,00 |
| 40 | МАОУ «Средняя общеобразовательная школа № 134» г. Перми | 0,00 | 11 249 700,00 | 0,00 |
| 41 | Муниципальное бюджетное общеобразовательное учреждение «Школа № 154 для обучающихся с ОВЗ» г. Перми | 0,00 | 0,00 | 11 236 333,50 |
| 42 | МАОУ «Школа «Диалог» г. Перми | 0,00 | 11 090 330,00 | 0,00 |
| 43 | МАОУ «Открытая школа» г. Перми | 0,00 | 9 962 000,00 | 0,00 |
| 44 | МАОУ с углубленным изучением математики и английского языка «Школа дизайна «Точка» г. Перми | 0,00 | 0,00 | 9 000 000,00 |
| 45 | МАОУ «Траектория» г. Перми | 0,00 | 12 000 000,00 | 11 224 067,40 |
| 46 | МАОУ «Адаптивная школа – интернат «Ступени» г. Перми | 0,00 | 0,00 | 8 592 784,20 |
| Итого | | 268 707 500,00 | 241 209 100,00 | 427 108 499,40 |
| Учреждения дополнительного образования | | | | |
| 1 | Муниципальное автономное учреждение дополнительного образования (далее – МАУ ДО) «Спортивная школа «Нортон-Юниор» г. Перми | 3 138 100,00 | 4 088 700,00 | 9 489 710,00 |
| 2 | МАУ ДО «ЦДТ «Исток» г. Перми | 0,00 | 0,00 | 17 601 640,00 |
| 3 | МАУ ДО «ДЮОЦ «Рифей» г. Перми | 0,00 | 0,00 | 23 572 410,00 |
| 4 | МАУ ДО «ДЮОЦ «Фаворит» г. Перми | 0,00 | 0,00 | 11 936 440,00 |
| 5 | МАУ ДО «ДЮОЦ им. В.Соломина» г. Перми | 0,00 | 0,00 | 10 593 650,00 |
| 6 | МАУ ДО «ЦДОУД «Луч» г. Перми | 0,00 | 0,00 | 11 084 710,00 |
| 7 | МАУ ДО «ЦДТ «Ритм» г. Перми | 0,00 | 0,00 | 23 846 810,00 |
| 8 | МАУ ДО «ЦДТ «Шанс» г. Перми | 0,00 | 0,00 | 10 995 620,00 |
| 9 | МАУ ДО «ЦДТ «Сигнал» г. Перми | 0,00 | 0,00 | 13 057 660,00 |
| 10 | МАУ ДО «ДШИ» г. Перми | 0,00 | 0,00 | 8 884 930,00 |
| 11 | МАУ ДО «ЦДТ «Юность» г. Перми | 0,00 | 0,00 | 3 626 620,00 |
| Итого | | 3 138 100,00 | 4 088 700,00 | 144 690 200,00 |
| Общий объем субсидий на иные цели | | 475 707 508,28 | 780 305 600,00 | 859 516 379,40 |



АДМИНИСТРАЦИЯ ГОРОДА ПЕРМИ ПОСТАНОВЛЕНИЕ

21.02.2024

№ 131

О внесении изменений в муниципальную программу «Организация регулярных перевозок автомобильным и городским наземным электрическим транспортом в городе Перми», утвержденную постановлением администрации города Перми от 20.10.2021 № 907

В соответствии с постановлением администрации города Перми от 25 сентября 2013 г. № 781 «Об утверждении Порядка принятия решений о разработке муниципальных программ, их формирования и реализации» администрация города Перми ПОСТАНОВЛЯЕТ:

1. Утвердить прилагаемые изменения в муниципальную программу «Организация регулярных перевозок автомобильным и городским наземным электрическим транспортом в городе Перми», утвержденную постановлением администрации города Перми от 20 октября 2021 г. № 907 (в ред. от 24.01.2022 № 35, от 11.03.2022 № 163, от 30.03.2022 № 242, от 06.05.2022 № 348, от 01.06.2022 № 425, от 16.06.2022 № 480, от 07.09.2022 № 765, от 20.10.2022 № 1038, от 10.11.2022 № 1148, от 16.12.2022 № 1297, от 13.01.2023 № 16, от 17.04.2023 № 307, от 18.05.2023 № 399, от 14.06.2023 № 489, от 14.07.2023 № 605, от 11.08.2023 № 694, от 08.09.2023 № 822, от 20.10.2023 № 1134, от 24.10.2023 № 1172, от 13.11.2023 № 1230, от 19.12.2023 № 1433, от 22.12.2023 № 1456, от 16.01.2024 № 22, от 16.01.2024 № 27).

2. Настоящее постановление вступает в силу со дня официального опубликования в печатном средстве массовой информации «Официальный бюллетень органов местного самоуправления муниципального образования город Пермь».

3. Управлению по общим вопросам администрации города Перми обеспечить опубликование настоящего постановления в печатном средстве массовой информации «Официальный бюллетень органов местного самоуправления муниципального образования город Пермь».

4. Информационно-аналитическому управлению администрации города Перми обеспечить опубликование (обнародование) настоящего постановления на официальном сайте муниципального образования город Пермь в информационно-телекоммуникационной сети Интернет.

5. Контроль за исполнением настоящего постановления возложить на заместителя главы администрации города Перми Галиханова Д.К.

Глава города Перми

Э.О. Соснин

УТВЕРЖДЕНЫ
 постановлением администрации
 города Перми
 от 21.02.2024 № 131

ИЗМЕНЕНИЯ

в муниципальную программу «Организация регулярных перевозок автомобилейным и городским наземным электрическим транспортом в городе Перми», утвержденную постановлением администрации города Перми от 20 октября 2021 г. № 907

1. В разделе «Паспорт муниципальной программы» строку 9 изложить в следующей редакции:

| | | | | | | |
|---|--|---------------|----------------|---------------|---------------|---------------|
| 9 | Объемы и источники финансирования программы (подпрограммы) | 2022 год план | 2023 год план | 2024 год план | 2025 год план | 2026 год план |
| | подпрограмма 1.1, всего (тыс. руб.), в том числе | 6 636 547,332 | 11 113 672,178 | 9 414 476,226 | 8 937 871,694 | 9 277 935,428 |
| | бюджет города Перми | 6 333 488,511 | 6 979 074,599 | 7 740 708,814 | 8 127 622,052 | 8 578 066,230 |
| | бюджет города Перми (неиспользованные ассигнования отчетного года) | 1 570,320 | 27 026,656 | 0,0 | 0,0 | 0,0 |
| | бюджет Пермского края | 301 488,501 | 639 431,523 | 321 022,012 | 457 752,842 | 699 869,198 |
| | бюджет Российской Федерации | 0,0 | 3 468 139,4 | 1 352 745,4 | 352 496,8 | 0,0 |

2. В разделе «Система программных мероприятий подпрограммы 1.1 «Приоритетное развитие общественного транспорта в городе Перми» муниципальной программы «Организация регулярных перевозок автомобилейным и городским наземным электрическим транспортом в городе Перми»:

2.1. строку 1.1.1.1.1 изложить в следующей редакции:

| | | | | | | | | | | | | | | |
|-----------|---|-----|----|----|----|----|----|-----------------|---------------------|----------------|----------------|----------------|----------------|----------------|
| 1.1.1.1.1 | количество муниципальных автобусных маршрутов, осуществляющих регулярные перевозки пассажиров по регулируемой тарифу города Перми на основании муниципальных контрактов | ед. | 75 | 81 | 81 | 81 | 81 | МКУ «Гор-транс» | бюджет города Перми | 5 084 222, 066 | 5 300 796, 189 | 6 017 137, 505 | 6 112 803, 110 | 6 265 462, 830 |
|-----------|---|-----|----|----|----|----|----|-----------------|---------------------|----------------|----------------|----------------|----------------|----------------|

2.2. строку «Итого по мероприятию 1.1.1.1.1, в том числе по источникам финансирования» изложить в следующей редакции:

| | | | | | | |
|--|-----------------------|----------------|----------------|----------------|----------------|----------------|
| Итого по мероприятию 1.1.1.1.1, в том числе по источникам финансирования | итого | 5 345 513, 138 | 5 632 380, 213 | 6 017 137, 505 | 6 112 803, 110 | 6 265 462, 830 |
| | бюджет города Перми | 5 084 222, 066 | 5 300 796, 189 | 6 017 137, 505 | 6 112 803, 110 | 6 265 462, 830 |
| | бюджет Пермского края | 261 291, 072 | 331 584, 024 | 0,0 | 0,0 | 0,0 |

2.3. строку «Итого по основному мероприятию 1.1.1.1, в том числе по источникам финансирования» изложить в следующей редакции:

| | | | | | | |
|--|-----------------------|----------------|----------------|----------------|----------------|----------------|
| Итого по основному мероприятию 1.1.1.1, в том числе по источникам финансирования | итого | 6 267 511, 552 | 6 642 764, 952 | 6 893 260, 733 | 7 095 712, 270 | 7 295 646, 030 |
| | бюджет города Перми | 5 966 023, 051 | 6 266 800, 096 | 6 893 260, 733 | 7 095 712, 270 | 7 295 646, 030 |
| | бюджет Пермского края | 301 488, 501 | 375 964, 856 | 0,0 | 0,0 | 0,0 |

2.4. строку «Итого по задаче 1.1.1, в том числе по источникам финансирования» изложить в следующей редакции:

| | | | | | | |
|---|-----------------------|----------------|----------------|----------------|----------------|----------------|
| Итого по задаче 1.1.1, в том числе по источникам финансирования | итого | 6 482 543, 761 | 6 906 266, 190 | 7 153 620, 833 | 7 365 629, 070 | 7 571 841, 830 |
| | бюджет города Перми | 6 181 055, 260 | 6 530 301, 334 | 7 153 620, 833 | 7 365 629, 070 | 7 571 841, 830 |
| | бюджет Пермского края | 301 488, 501 | 375 964,856 | 0,0 | 0,0 | 0,0 |

2.5. строки 1.1.2.1.1.1, 1.1.2.1.1.2 изложить в следующей редакции:

| | | | | | | | | | | | | | | |
|-------------|--|-----|-----|----|----|----|----|----------------|--|---------------------|-------------|-------------|-------------|----------|
| 1.1.2.1.1.1 | количество оснований пунктов, вновь обустроенных в соответствии с нормативными требованиями | ед. | 7 | - | - | - | - | ДТ | бюджет города Перми | 20 652, 389 | 0,0 | 0,0 | 0,0 | 0,0 |
| | | | - | - | 12 | 7 | 7 | 7 | МКУ «Гортранс» | бюджет города Перми | 0,0 | 0,0 | 54 773, 470 | 40 000,0 |
| 1.1.2.1.1.2 | количество оснований пунктов, вновь обустроенных в соответствии с нормативными требованиями (невыполнение показателя отчетного года) | ед. | - | 6 | - | - | - | МКУ «Гортранс» | бюджет города Перми (нейспользованные ассигнования отчетного года) | 0,0 | 20 594, 389 | 0,0 | 0,0 | 0,0 |
| | | | ед. | 22 | - | - | - | ДТ | бюджет города Перми | 7 387, 891 | 0,0 | 0,0 | 0,0 | 0,0 |
| | количество оснований павильонов и оснований навесов | | - | 82 | 76 | 81 | 79 | МКУ «Гортранс» | бюджет города Перми | 0,0 | 77 033, 910 | 67 283, 830 | 77 922,0 | 73 896,4 |

2.6. строки 1.1.3.1.1.1, «Итого по мероприятию 1.1.3.1.1, в том числе по источникам финансирования» изложить в следующей редакции:

| | | | | | | | | | | | | | | |
|-------------|---|-----|---|---|---|---|---|----|-----------------------|-----|------------|-------------|-------------|-------------|
| 1.1.3.1.1.1 | количество платежей концедента по концессионному соглашению | ед. | - | 2 | 4 | 4 | 4 | ДТ | бюджет города Перми | 0,0 | 80 932,955 | 249 896,100 | 439 218,932 | 699 869,200 |
| | | | | | | | | | бюджет Пермского края | 0,0 | 80 932,955 | 249 896,085 | 439 218,932 | 699 869,198 |

| | | | | | | |
|--|-----------------------|-----|-------------|-------------|-------------|---------------|
| Итого по мероприятию 1.1.3.1.1, в том числе по источникам финансирования | итого | 0,0 | 166 865,910 | 499 792,185 | 878 437,864 | 1 399 738,398 |
| | бюджет города Перми | 0,0 | 80 932,955 | 249 896,100 | 439 218,932 | 699 869,200 |
| | бюджет Пермского края | 0,0 | 80 932,955 | 249 896,085 | 439 218,932 | 699 869,198 |

2.7. строку «Итого по основному мероприятию 1.1.3.1, в том числе по источникам финансирования» изложить в следующей редакции:

| | | | | | | |
|--|-----------------------|-----|-------------|-------------|-------------|---------------|
| Итого по основному мероприятию 1.1.3.1, в том числе по источникам финансирования | итого | 0,0 | 307 307,877 | 617 496,985 | 982 777,764 | 1 488 030,498 |
| | бюджет города Перми | 0,0 | 226 374,922 | 367 600,900 | 543 558,832 | 788 161,300 |
| | бюджет Пермского края | 0,0 | 80 932,955 | 249 896,085 | 439 218,932 | 699 869,198 |

2.8. строки 1.1.3.2.1.1, «Итого по мероприятию 1.1.3.2.1, в том числе по источникам финансирования» изложить в следующей редакции:

| | | | | | | | | | | | | | |
|--|-------|-----|---------------|---------------|-------------|---|----|-----------------------------|-----|---------------|-------------|------------|-----|
| 1.1.3.2.1.1 количество поставленных конcessionером трамваев | ед. | - | 30 | 7 | 7 | - | ДГ | бюджет города Перми | 0,0 | 2 854,861 | 1 423,981 | 371,050 | 0,0 |
| | | | | | | | | бюджет Пермского края | 0,0 | 142 600,352 | 71 125,927 | 18 533,910 | 0,0 |
| | | | | | | | | бюджет Российской Федерации | 0,0 | 2 709 405,560 | 1 352 745,4 | 352 496,8 | 0,0 |
| Итого по мероприятию 1.1.3.2.1, в том числе по источникам финансирования | итого | 0,0 | 2 854 860,773 | 1 425 295,308 | 371 401,760 | | | бюджет города Перми | 0,0 | 2 854,861 | 1 423,981 | 371,050 | 0,0 |
| | | | | | | | | бюджет Пермского края | 0,0 | 142 600,352 | 71 125,927 | 18 533,910 | 0,0 |
| | | | | | | | | бюджет Российской Федерации | 0,0 | 2 709 405,560 | 1 352 745,4 | 352 496,8 | 0,0 |

2.9. строки «Итого по основному мероприятию 1.1.3.2, в том числе по источникам финансирования», «Итого по задаче 1.1.3, в том числе по источникам финансирования», «Всего по подпрограмме 1.1, в том числе по источникам финансирования» изложить в следующей редакции:

| | | | | | | |
|--|-----------------------|-------------|---------------|---------------|---------------|---------------|
| Итого по основному мероприятию 1.1.3.2, в том числе по источникам финансирования | итого | 0,0 | 3 654 327,440 | 1 425 295,308 | 371 401,760 | 0,0 |
| | бюджет города Перми | 0,0 | 3 654,328 | 1 423,981 | 371,050 | 0,0 |
| | бюджет Пермского края | 0,0 | 182 533,712 | 71 125,927 | 18 533,910 | 0,0 |
| Итого по задаче 1.1.3, в том числе по источникам финансирования | итого | 0,0 | 3 468 139,4 | 1 352 745,4 | 352 496,8 | 0,0 |
| | | | | | | |
| | | | | | | |
| Итого по задаче 1.1.3, в том числе по источникам финансирования | итого | 0,0 | 3 961 635,317 | 2 042 792,293 | 1 354 179,524 | 1 488 030,498 |
| | бюджет города Перми | 0,0 | 230 029,250 | 369 024,881 | 543 929,882 | 788 161,3 |
| | бюджет Пермского края | 0,0 | 263 466,667 | 321 022,012 | 457 752,842 | 699 869,198 |
| бюджет Российской Федерации | 0,0 | 3 468 139,4 | 1 352 745,4 | 352 496,8 | 0,0 | |

| | | | | | | |
|---|--|---------------|----------------|---------------|---------------|---------------|
| Всего по подпрограмме 1.1, в том числе по источникам финансирования | всего | 6 636 547,332 | 11 113 672,178 | 9 414 476,226 | 8 937 871,694 | 9 277 935,428 |
| | бюджет города Перми | 6 333 488,511 | 6 979 074,599 | 7 740 708,814 | 8 127 622,052 | 8 578 066,230 |
| | бюджет города Перми (неиспользованные ассигнования отчетного года) | 1 570,320 | 27 026,656 | 0,0 | 0,0 | 0,0 |
| | бюджет Пермского края | 301 488,501 | 639 431,523 | 321 022,012 | 457 752,842 | 699 869,198 |
| | бюджет Российской Федерации | 0,0 | 3 468 139,4 | 1 352 745,4 | 352 496,8 | 0,0 |

2.10. приложение признать утратившим силу.

3. В приложении 1:

3.1. строки 1.1.2.1.1.1, 1.1.2.1.1.2 изложить в следующей редакции:

| | | | | | | | | | |
|-------------|---|-----------------|------------|------------|--|-----|----|---------------------|------------|
| 1.1.2.1.1.1 | Обустройство остановочных пунктов | МКУ «Гор-транс» | 01.01.2024 | 31.12.2024 | количество остановочных пунктов, вновь обустроенных в соответствии с нормативными требованиями | ед. | 12 | бюджет города Перми | 54 773,470 |
| 1.1.2.1.1.2 | Изготовление и установка остановочных павильонов и остановочных навесов | МКУ «Гор-транс» | 01.01.2024 | 31.12.2024 | количество изготовленных и установленных остановочных павильонов и остановочных навесов | ед. | 76 | бюджет города Перми | 67 283,830 |

3.2. строку 1.1.3.1.1.1, «Итого по мероприятию 1.1.3.1.1, в том числе по источникам финансирования» изложить в следующей редакции:

| | | | | | | | | | |
|-------------|--------------------------------------|----|------------|------------|---|-----|---|--|-------------|
| 1.1.3.1.1.1 | Платежи по концессионному соглашению | ДТ | 01.01.2024 | 31.12.2024 | количество платежей концедента по концессионному соглашению | ед. | 4 | бюджет города Перми | 249 896,1 |
| | | | | | | | | бюджет Пермского края | 249 896,085 |
| | | | | | | | | итого | 499 792,185 |
| | | | | | | | | бюджет города Перми | 249 896,1 |
| | | | | | | | | бюджет Пермского края | 249 896,085 |
| | | | | | | | | Итого по мероприятию 1.1.3.1.1, в том числе по источникам финансирования | |

3.3. строку «Итого по основному мероприятию 1.1.3.1, в том числе по источникам финансирования» изложить в следующей редакции:

| | | | | | | | | | |
|--|--|--|--|--|--|--|--|--|-------------|
| | | | | | | | | итого | 617 496,985 |
| | | | | | | | | бюджет города Перми | 367 600,9 |
| | | | | | | | | бюджет Пермского края | 249 896,085 |
| | | | | | | | | Итого по основному мероприятию 1.1.3.1, в том числе по источникам финансирования | |

3.4. строки 1.1.3.2.1.1, «Итого по мероприятию 1.1.3.2.1, в том числе по источникам финансирования», «Итого по основному мероприятию 1.1.3.2, в том числе по источникам финансирования», «Итого по задаче 1.1.3, в том числе по источникам финансирования», «Всего по подпрограмме 1.1, в том числе по источникам финансирования» изложить в следующей редакции:

| 1.1.3.2.1.1 | Поставка концессионером трамваев | ДТ | 01.01.2024 | 31.12.2024 | количество поставленных концессионером трамваев | ед. | 7 | бюджет города Перми | 1 423,981 |
|--|----------------------------------|----|------------|------------|---|-----|---|-----------------------------|---------------|
| Итого по мероприятию 1.1.3.2.1, в том числе по источникам финансирования | | | | | | | | | |
| Итого по основному мероприятию 1.1.3.2, в том числе по источникам финансирования | | | | | | | | | |
| Итого по задаче 1.1.3, в том числе по источникам финансирования | | | | | | | | | |
| Всего по подпрограмме 1.1, в том числе по источникам финансирования | | | | | | | | | |
| | | | | | | | | бюджет Пермского края | 71 125,927 |
| | | | | | | | | бюджет Российской Федерации | 1 352 745,4 |
| | | | | | | | | итого | 1 425 295,308 |
| | | | | | | | | бюджет города Перми | 1 423,981 |
| | | | | | | | | бюджет Пермского края | 71 125,927 |
| | | | | | | | | бюджет Российской Федерации | 1 352 745,4 |
| | | | | | | | | итого | 1 425 295,308 |
| | | | | | | | | бюджет города Перми | 1 423,981 |
| | | | | | | | | бюджет Пермского края | 71 125,927 |
| | | | | | | | | бюджет Российской Федерации | 1 352 745,4 |
| | | | | | | | | итого | 2 042 792,293 |
| | | | | | | | | бюджет города Перми | 369 024,881 |
| | | | | | | | | бюджет Пермского края | 321 022,012 |
| | | | | | | | | бюджет Российской Федерации | 1 352 745,4 |
| | | | | | | | | всего | 9 414 476,226 |
| | | | | | | | | бюджет города Перми | 7 740 708,814 |
| | | | | | | | | бюджет Пермского края | 321 022,012 |
| | | | | | | | | бюджет Российской Федерации | 1 352 745,4 |



АДМИНИСТРАЦИЯ ГОРОДА ПЕРМИ ПОСТАНОВЛЕНИЕ

26.02.2024

№ 133

Об организации работ по пропуску весеннего половодья в 2024 году на территории города Перми

На основании Федеральных законов от 21 декабря 1994 г. № 68-ФЗ «О защите населения и территорий от чрезвычайных ситуаций природного и техногенного характера», от 06 октября 2003 г. № 131-ФЗ «Об общих принципах организации местного самоуправления в Российской Федерации», в целях организации работ по безаварийному пропуску весеннего половодья

администрация города Перми ПОСТАНОВЛЯЕТ:

1. Утвердить прилагаемый план организационно-технических мероприятий по пропуску весеннего половодья в 2024 году на территории города Перми.

2. Руководителям территориальных органов администрации города Перми:

2.1. разработать с учетом пункта 1 настоящего постановления, утвердить планы мероприятий по организации работ по пропуску весеннего половодья в 2024 году на территории района города Перми и представить в муниципальное казенное учреждение «Пермское городское управление гражданской защиты» до 15 марта 2024 г.

2.2. Рекомендовать руководителям предприятий и организаций, попадающих в зону возможного затопления, запланировать и обеспечить проведение мероприятий по безаварийному пропуску весеннего половодья, организовать установку водомерных постов и принять меры по обеспечению сохранности материальных ценностей.

3. Муниципальному казенному учреждению «Единая дежурно-диспетчерская служба города Перми» в случае поступления оперативных предупреждений от начальника смены станции филиала публичного акционерного общества «РусГидро» – «Камская ГЭС» или оперативного дежурного государственного казенного учреждения Пермского края «Гражданская защита» немедленно доводить информацию об обстановке до:

председателя комиссии по предупреждению и ликвидации чрезвычайных ситуаций и обеспечению пожарной безопасности города Перми, руководителей территориальных органов администрации города Перми, муниципального казенного учреждения «Пермское городское управление гражданской защиты» для принятия соответствующих мер;

информационно-аналитического управления администрации города Перми для размещения информации на официальном сайте муниципального образования город Пермь в информационно-телекоммуникационной сети Интернет.

4. Департаменту общественной безопасности администрации города Перми обеспечить контроль выполнения плана организационно-технических мероприятий по пропуску весеннего половодья в 2024 году на территории города Перми.

5. Настоящее постановление вступает в силу со дня официального опубликования в печатном средстве массовой информации «Официальный бюллетень органов местного самоуправления муниципального образования город Пермь».

6. Управлению по общим вопросам администрации города Перми обеспечить опубликование настоящего постановления в печатном средстве массовой информации «Официальный бюллетень органов местного самоуправления муниципального образования город Пермь».

7. Информационно-аналитическому управлению администрации города Перми обеспечить опубликование (обнародование) настоящего постановления на официальном сайте муниципального образования город Пермь в информационно-телекоммуникационной сети Интернет.

8. Контроль за исполнением настоящего постановления возложить на заместителя главы администрации города Перми Турова А.М.

Глава города Перми

Э.О. Соснин

УТВЕРЖДЕН
 постановлением администрации
 города Перми
 от 26.02.2024 № 133

**ПЛАН
 организационно-технических мероприятий по пропуску
 весеннего половодья в 2024 году на территории города Перми**

| № | Мероприятия | Срок выполнения | Ответственный за выполнение |
|---|--|-------------------------------------|--|
| 1 | 2 | 3 | 4 |
| 1 | Контроль за весенним половодьем на территории города Перми, выработка предложений по снижению рисков и представление их в комиссию по предупреждению и ликвидации чрезвычайных ситуаций и обеспечению пожарной безопасности города Перми (далее – КЧС города) | до окончания половодья | территориальные органы администрации города Перми, департамент дорог и благоустройства администрации города Перми, департамент жилищно-коммунального хозяйства администрации города Перми, муниципальное казенное учреждение «Пермское городское управление гражданской защиты», руководители предприятий, организаций, попадающих в зону затопления |
| 2 | В рамках подготовки к весеннему половодью организовать работу по выявлению и прекращению незаконного использования земельных участков, в том числе по сносу самовольно возведенных строений в границах зон с особыми условиями использования территории (водоохранные зоны, зоны затопления, подтопления) | до начала половодья | территориальные органы администрации города Перми |
| 3 | Уточнить перечень сил и средств, предназначенных для проведения аварийно-спасательных работ, эвакуации населения и материальных ценностей в период весеннего половодья | до 28.02.2024 | территориальные органы администрации города Перми, муниципальное казенное учреждение «Пермское городское управление гражданской защиты», спасательные службы гражданской обороны |
| 4 | Проверить наличие запрещающих знаков у воды при выходе на лед в неустановленных местах, искусственных преград для недопущения выезда на лед. При необходимости организовать их восстановление | с 15.02.2024 до 18.03.2024 | территориальные органы администрации города Перми, департамент общественной безопасности администрации города Перми, муниципальное казенное учреждение «Пермское городское управление гражданской защиты» |
| 5 | Уточнить планы действий по предупреждению и ликвидации чрезвычайных ситуаций с учетом существующих рисков весеннего половодья | до 11.03.2024 | территориальные органы администрации города Перми, муниципальное казенное учреждение «Пермское городское управление гражданской защиты» |
| 6 | Организовать выполнение мероприятий по повышению устойчивости функционирования объектов инженерных и коммунальных сетей и сооружений | до 18.03.2024 | департамент дорог и благоустройства администрации города Перми, департамент жилищно-коммунального хозяйства администрации города Перми, территориальные органы администрации города Перми |
| 7 | Организовать проведение разъяснительной работы с населением с использованием средств массовой информации, а также посредством сходов с гражданами о прогнозах предстоящего половодья, складывающейся паводковой обстановке и обеспечении безопасности населения на водных объектах в период таяния льда, о возможности добровольного страхования имущества с целью возмещения ущерба в достаточном объеме для полного покрытия понесенных потерь | с 11.03.2024 до окончания половодья | территориальные органы администрации города Перми, департамент общественной безопасности администрации города Перми, информационно-аналитическое управление администрации города Перми |

| 1 | 2 | 3 | 4 |
|----|---|-------------------------------------|---|
| 8 | Обеспечить готовность водопроводно-канализационных сооружений к работе в период весеннего половодья, усилить контроль качества питьевой воды, обеспечить работу водоразборных пунктов и подвоз воды населению при необходимости | с 18.03.2024 до окончания половодья | общество с ограниченной ответственностью «Новогор-Прикамье», муниципальное предприятие «Пермводоканал» |
| 9 | Проверить готовность сил и средств, предназначенных для проведения аварийно-спасательных работ, эвакуации населения и материальных ценностей в период весеннего половодья | до 29.03.2024 | департамент общественной безопасности администрации города Перми, муниципальное казенное учреждение «Пермская городская служба спасения», руководители предприятий, организаций, попадающих в зону затопления, спасательные службы гражданской обороны |
| 10 | Уточнить объемы финансовых и материальных резервов, достаточных для выполнения превентивных мероприятий по смягчению возможных последствий прохождения весеннего половодья, выполнения работ по защите от затопления дорог и объектов инфраструктуры, а также ликвидации чрезвычайных ситуаций, вызванных прохождением паводка, осуществления соответствующих выплат пострадавшему населению | до 29.03.2024 | департамент жилищно-коммунального хозяйства администрации города Перми, департамент дорог и благоустройства администрации города Перми, муниципальное казенное учреждение «Пермское городское управление гражданской защиты» |
| 11 | Проверить готовность к развертыванию пунктов временного размещения, пунктов обогрева и питания, оказанию медицинских услуг и других услуг социальной поддержки пострадавшему населению | до 29.03.2024 | территориальные органы администрации города Перми, департамент общественной безопасности администрации города Перми, департамент социальной политики администрации города Перми, департамент экономики и промышленной политики администрации города Перми, муниципальное казенное учреждение «Пермское городское управление гражданской защиты» |
| 12 | Определить на реках в границах территории города Перми затороопасные участки. При необходимости организовать комплекс мероприятий по ослаблению прочности льда на данных участках | до 22.03.2024 | территориальные органы администрации города Перми, муниципальное казенное учреждение «Пермская городская служба спасения», муниципальное казенное учреждение «Пермское городское управление гражданской защиты» |
| 13 | Организовать проверки состояния автомобильных дорог, в том числе мостов, путепроводов, дорожных инженерных сооружений, их готовность к пропуску весеннего половодья с учетом наилучшего развития паводковой ситуации в 2024 году, организовать своевременную прочистку водопропускных систем под автомобильными дорогами и ливневой канализации для беспрепятственного пропуска талых вод, представить информацию о готовности к прохождению весеннего половодья в КЧС города | до 29.03.2024 | департамент дорог и благоустройства администрации города Перми, территориальные органы администрации города Перми |
| 14 | Обследовать зоны возможного затопления на наличие источников загрязнения для организации мероприятий по их устранению | до 29.03.2024 | территориальные органы администрации города Перми, руководители предприятий, организаций, попадающих в зону затопления |
| 15 | Представить план мероприятий по подготовке к пропуску весеннего половодья в муниципальное казенное учреждение «Пермское городское управление гражданской защиты» | до 15.03.2024 | общество с ограниченной ответственностью «Новогор-Прикамье», муниципальное казенное учреждение «Пермблагостройство» |

| 1 | 2 | 3 | 4 |
|----|--|-------------------------------------|--|
| 16 | Принять необходимые меры по обеспечению безопасности судов и плавучих средств в местах их дислокации, причальных и иных гидросооружений в период весеннего половодья | с 04.04.2024 до окончания половодья | территориальные органы администрации города Перми, собственники судов |
| 17 | При необходимости разработать комплекс превентивных мероприятий с целью недопущения затопления жилых домов | до 04.04.2024 | территориальные органы администрации города Перми |
| 18 | Организовать взаимодействие с отделом безопасности людей на водных объектах Главного управления МЧС России по Пермскому краю в период весеннего половодья | с 15.04.2024 до окончания половодья | муниципальное казенное учреждение «Пермское городское управление гражданской защиты» |
| 19 | Организовать постоянный мониторинг за развитием и прохождением весеннего половодья | с 15.04.2024 до окончания половодья | территориальные органы администрации города Перми, муниципальное казенное учреждение «Пермское городское управление гражданской защиты», руководители предприятий, организаций, попадающих в зону затопления |
| 20 | Организовать развертывание временных водомерных постов для ежедневного контроля над уровнями воды в реках | с 15.04.2024 до окончания половодья | руководители предприятий, организаций, попадающих в зону затопления |
| 21 | Организовать круглосуточное дежурство ответственных должностных лиц в период прохождения весеннего половодья | с 22.04.2024 до окончания половодья | территориальные органы администрации города Перми, департамент общественной безопасности администрации города Перми, муниципальное казенное учреждение «Пермское городское управление гражданской защиты» |
| 22 | Обеспечить готовность к эксплуатации гидротехнические сооружения (далее – ГТС): назначить ответственных должностных лиц за безаварийную работу ГТС, обеспечивать надлежащее содержание и текущий ремонт ГТС, работоспособность затворов и донных водовыпусков, заблаговременно подготовить свободную емкость в прудах (водохранилищах) в предполоводный период (предполоводная сработка), регулярно производить мониторинг технического состояния защитных дамб и реализовывать комплекс мер по исполнению дамбами защитных функций, проводить в установленном порядке аттестации должностных лиц, ответственных за функционирование ГТС | до 12.04.2024 | руководители организаций, учреждений, эксплуатирующие ГТС |
| 23 | Направить итоговое донесение о прохождении весеннего половодья в 2024 году в муниципальное казенное учреждение «Пермское городское управление гражданской защиты» | до 17.06.2024 | территориальные органы администрации города Перми |

ПРАВОВЫЕ АКТЫ ФУНКЦИОНАЛЬНЫХ ОРГАНОВ АДМИНИСТРАЦИИ ГОРОДА ПЕРМИ



АДМИНИСТРАЦИЯ ГОРОДА ПЕРМИ НАЧАЛЬНИК ДЕПАРТАМЕНТА ОБРАЗОВАНИЯ

РАСПОРЯЖЕНИЕ

16.02.2024

№ 059-08-01-26-48

О внесении изменений в устав муниципального автономного общеобразовательного учреждения «Школа-интернат № 4 для обучающихся с ограниченными возможностями здоровья» г. Перми, утвержденный распоряжением начальника департамента образования администрации города Перми от 22.12.2020 № 059-08-01-26-235

В соответствии с Федеральными законами от 03 ноября 2006 г. № 174-ФЗ «Об автономных учреждениях», от 29 декабря 2012 г. № 273-ФЗ «Об образовании в Российской Федерации», решением Пермской городской Думы от 12 сентября 2006 г. № 224 «О департаменте образования администрации города Перми», постановлениями администрации города Перми от 28 января 2011 г. № 24 «О Порядке создания, реорганизации, изменения типа и ликвидации муниципальных учреждений города Перми, утверждения уставов муниципальных учреждений города Перми и внесения в них изменений», от 06 февраля 2024 г. № 78 «О внесении изменений в постановление администрации города Перми от 13 мая 2021 г. № 344 «О создании муниципального автономного общеобразовательного учреждения «Школа-интернат № 4 для обучающихся с ограниченными возможностями здоровья» г. Перми путем изменения типа существующего муниципального бюджетного общеобразовательного учреждения «Школа-интернат № 4 для обучающихся с ограниченными возможностями здоровья» г. Перми»:

1. Внести изменения в устав муниципального автономного общеобразовательного учреждения «Школа-интернат № 4 для обучающихся с ограниченными возможностями здоровья» г. Перми, утвержденный распоряжением начальника департамента образования администрации города Перми от 22 декабря 2020 г. № 059-08-01-26-235, изложив в новой редакции.

2. Уполномочить и.о. руководителя (директора) Кузнецову Ирину Александровну на осуществление необходимых действий по государственной регистрации новой редакции устава муниципального автономного общеобразовательного учреждения «Школа-интернат № 4 для обучающихся с ограниченными возможностями здоровья» г. Перми.

3. И.о. руководителя (директора) муниципального автономного общеобразовательного учреждения «Адаптивная школа-интернат «Территория возможностей» г. Перми Кузнецовой И.А. после государственной регистрации новой редакции устава учреждения:

3.1. представить копии листа записи о внесении записи в Единый государственный реестр юридических лиц, изменений, внесенных в устав учреждения, в департамент образования администрации города Перми, департамент имущественных отношений администрации города Перми, департамент финансов администрации города Перми в 5-дневный срок со дня регистрации изменений, вносимых в устав;

3.2. разместить изменения в устав на сайте учреждения, Едином портале пермского образования <http://permedu.ru>;

3.3. уведомить иные организации, где находятся учтенные экземпляры устава, о новой редакции устава учреждения.

4. Настоящее распоряжение вступает в силу со дня официального опубликования в печатном средстве массовой информации «Официальный бюллетень органов местного самоуправления муниципального образования город Пермь».

5. Отделу обеспечения деятельности департамента по общим и юридическим вопросам департамента образования администрации города Перми обеспечить опубликование настоящего распоряжения в печатном средстве массовой информации «Официальный бюллетень органов местного самоуправления муниципального образования город Пермь».

6. Контроль за исполнением настоящего распоряжения возложить на начальника отдела обеспечения деятельности департамента по общим и юридическим вопросам департамента образования администрации города Перми Семенову И.Г.

УТВЕРЖДЕН
распоряжением начальника
департамента образования
администрации города Перми
от 16.02.2024 № 059-08-01-26-48

У С Т А В
муниципального автономного общеобразовательного учреждения
«Адаптивная школа-интернат «Территория возможностей» г. Перми
(новая редакция)

I. Общие положения

1.1. Муниципальное автономное общеобразовательное учреждение «Адаптивная школа-интернат «Территория возможностей» г. Перми (далее – Учреждение) по типу образовательных организаций, реализующих основные образовательные программы, является общеобразовательной организацией, по организационно-правовой форме - унитарной некоммерческой организацией, муниципальным автономным учреждением.

1.2. Полное наименование Учреждения: муниципальное автономное общеобразовательное учреждение «Адаптивная школа-интернат «Территория возможностей» г. Перми.

Сокращенное наименование Учреждения: МАОУ «Адаптивная школа-интернат «Территория возможностей» г. Перми.

1.3. Место нахождения и почтовый адрес Учреждения: 614047, Россия, Пермский край, г. Пермь, ул. Бушмакина, д. 26. По указанному адресу размещается постоянно действующий исполнительный орган Учреждения – руководитель (директор).

Деятельность Учреждения оказывается также по адресам:

614030, Россия, Пермский край, г. Пермь, ул. Вильямса, д. 40;

614047, Россия, Пермский край, г. Пермь, ул. Бушмакина, д. 18;

614037, Россия, Пермский край, г. Пермь, ул. Корсуньская 2-я, д. 10.

1.4. Учредителем Учреждения является муниципальное образование город Пермь. Полномочия и функции учредителя от имени муниципального образования город Пермь осуществляет администрация города Перми, отдельные полномочия и функции учредителя по его поручению осуществляет департамент образования администрации города Перми (далее – Учредитель) на основании правовых актов администрации города Перми.

Место нахождения Учредителя: 614000, Россия, Пермский край, город Пермь, ул. Ленина, д. 23.

Почтовый адрес Учредителя: 614000, Россия, Пермский край, город Пермь, ул. Сибирская, д. 17.

1.5. Правоспособность Учреждения возникает с момента внесения в единый государственный реестр юридических лиц сведений о его создании и прекращается в момент внесения в указанный реестр сведений о его прекращении.

Учреждение имеет обособленное имущество и отвечает им по своим обязательствам, может от своего имени приобретать и осуществлять гражданские права и нести гражданские обязанности, быть истцом и ответчиком в суде.

1.6. Учреждение имеет печать с полным наименованием, штамп, бланки со своим наименованием.

1.7. Собственник имущества Учреждения – муниципальное образование город Пермь, полномочия собственника осуществляет департамент имущественных отношений администрации города Перми на основании правовых актов органов местного самоуправления города Перми (далее – Департамент).

1.8. Создание и деятельность организационных структур политических партий, общественно-политических и религиозных движений и организаций (объединений) в Учреждении не допускаются. Образование в Учреждении носит светский характер.

1.9. Деятельность Учреждения строится на принципах демократии и гуманизма, приоритета общечеловеческих ценностей, жизни и здоровья человека, свободного развития личности, воспитания гражданственности и духовно-нравственного развития личности.

1.10. Все документы, связанные с деятельностью Учреждения, ведутся на русском языке.

II. Предмет, цели и виды деятельности учреждения

2.1. Основная цель деятельности Учреждения – образовательная деятельность по образовательным программам начального общего, основного общего и среднего общего образования.

2.2. Предметом деятельности Учреждения является образовательная деятельность, направленная на достижение целей деятельности Учреждения.

2.3. Основным видом деятельности Учреждения является образовательная деятельность.

2.4. Виды реализуемых образовательных программ:

2.4.1. Основные общеобразовательные программы:

2.4.1.1. образовательные программы начального общего образования;

2.4.1.2. образовательные программы основного общего образования;

2.4.1.3. образовательные программы среднего общего образования.

В рамках реализации основных общеобразовательных программ, указанных в п. 2.4.1. настоящего устава, Учреждение осуществляет деятельность по:

адаптированным основным общеобразовательным программам образования для обучающихся с нарушениями опорно-двигательного аппарата, тяжелыми нарушениями речи, с задержкой психического развития, с расстройствами аутистического спектра, с умственной отсталостью (интеллектуальными нарушениями), а для детей-инвалидов также в соответствии с индивидуальной программой реабилитации детей-инвалидов;

2.4.2. Дополнительные общеобразовательные программы: дополнительные общеразвивающих программы тех-

нической, естественнонаучной, физкультурно-спортивной, художественной, туристско-краеведческой, социально-педагогической направленности;

2.5. Учреждение для граждан и юридических лиц за плату и на одинаковых при оказании одних и тех же услуг условиях оказывает платные дополнительные образовательные услуги.

Указанные услуги не могут быть оказаны взамен или в рамках образовательной деятельности, финансируемой за счет субсидий, предоставляемых из бюджета на выполнение муниципального задания.

Оказание платных образовательных услуг по направлениям осуществляется согласно Положению об оказании платных образовательных услуг и ежегодно утверждаемому перечню.

2.6. Учреждение вправе осуществлять иные виды деятельности, в том числе за счет средств физических и юридических лиц, не относящиеся к основным видам деятельности, лишь постольку, поскольку это служит достижению целей, ради которых оно создано и если это соответствует таким целям:

2.6.1. организация отдыха детей в лагере досуга и отдыха;

2.6.2. сдача в аренду имущества, закрепленного за Учреждением на праве оперативного управления, а также имущества, приобретенного за счет ведения самостоятельной финансово-хозяйственной деятельности в порядке, установленном действующим законодательством Российской Федерации и нормативно-правовыми актами органов местного самоуправления города Перми;

2.6.3 организация мероприятий в сфере образования: организация отдыха детей в лагере досуга и отдыха на территории Учреждения сверх муниципального задания;

2.6.4. предоставление услуг общественного питания.

2.7. Учреждение осуществляет приносящую доход деятельность только по направлениям, установленным настоящим Уставом.

III. Порядок управления учреждением

3.1. Управление Учреждением осуществляется в соответствии с действующим законодательством Российской Федерации и настоящим Уставом на основе сочетания принципов единоначалия и коллегиальности.

Единоличным исполнительным органом Учреждения является руководитель (директор) Учреждения.

Коллегиальными органами управления Учреждения являются Общее собрание работников, Педагогический совет, Наблюдательный совет, Управляющий совет.

Коллегиальные органы вправе самостоятельно выступать от имени Учреждения, осуществлять взаимоотношения с органами власти, организациями и общественными объединениями исключительно в пределах полномочий, определенных настоящим Уставом, без права заключения договоров (соглашений), влекущих материальные обязательства Учреждения.

В случае нарушения принципа добросовестности и разумности виновные представители указанных коллегиальных органов управления Учреждением несут ответственность в соответствии с законодательством Российской Федерации.

Руководитель (директор) Учреждения, члены коллегиальных органов при осуществлении своих прав и исполнении своих обязанностей должны действовать в интересах Учреждения добросовестно и разумно.

Руководитель (директор) Учреждения обязан возместить по требованию Учредителя убытки, причиненные по его вине Учреждению. Указанную ответственность несут также члены коллегиальных органов Учреждения, за исключением тех из них, кто голосовал против решения, которое повлекло причинение Учреждению убытков, или, действуя добросовестно, не принимал участия в голосовании.

3.2. Компетенция Учредителя в управлении Учреждением:

3.2.1. утверждает Устав Учреждения, а также вносимые в него изменения по согласованию с Департаментом в части, касающейся имущества;

3.2.2. формирует, утверждает и размещает муниципальное задание на оказание муниципальных услуг в соответствии с предусмотренными настоящим Уставом видами деятельности, осуществляет контроль за его исполнением;

3.2.3. координирует и контролирует процедуру приема обучающихся в Учреждение;

3.2.4. осуществляет контроль финансово-экономической деятельности Учреждения в пределах прав, установленных действующим законодательством;

3.2.5. согласовывает программу развития Учреждения;

3.2.6. организует мероприятия для приведения имущественных комплексов подведомственных муниципальных учреждений в соответствие с требованиями действующего законодательства;

3.2.7. приостанавливает деятельность Учреждения;

3.2.8. принимает решения о создании или ликвидации филиалов, открытии и закрытии представительств Учреждения, в том числе на основании предложений руководителя (директора) Учреждения;

3.2.9. представляет на рассмотрение Наблюдательного совета Учреждения предложения:

3.2.9.1. о внесении изменений в Устав Учреждения;

- 3.2.9.2. об изъятии имущества, закрепленного за Учреждением на праве оперативного управления;
- 3.2.10. по согласованию с Департаментом утверждает перечни недвижимого, особо ценного движимого и иного движимого имущества, передаваемого Учреждению;
- 3.2.11. дает согласие Учреждению на распоряжение недвижимым имуществом, закрепленным за ним Учредителем или приобретенным за счет средств, выделенных Учредителем на приобретение этого имущества, а также особо ценным движимым имуществом, закрепленным за ним Учредителем или приобретенным за счет средств, выделенных Учредителем на приобретение этого имущества, на основании письменного разрешения Департамента;
- 3.2.12. дает согласие на внесение Учреждением денежных средств и иного имущества в уставный (складочный) капитал других юридических лиц или передачу этого имущества иным образом другим юридическим лицам в качестве их учредителя или участника;
- 3.2.13. направляет в Департамент предложения о закреплении за Учреждением недвижимого имущества и об изъятии данного имущества;
- 3.2.14. представляет в установленном порядке предложение о создании Учреждения путем изменения типа существующего Учреждения;
- 3.2.15. готовит предложение о реорганизации или ликвидации Учреждения в порядке, установленном действующим законодательством;
- 3.2.16. назначает руководителя (директора) Учреждения и прекращает его полномочия, в том числе по результатам аттестации на соответствие занимаемой должности;
- 3.2.17. принимает решение об одобрении сделки с имуществом Учреждения, в совершении которой имеется заинтересованность, а также сделки в отношении недвижимого имущества и особо ценного движимого имущества в случаях, если для совершения таких сделок требуется согласие Учредителя Учреждения;
- 3.2.18. назначает членов Наблюдательного совета Учреждения или досрочно прекращает их полномочия в порядке, определяемом действующим законодательством и настоящим Уставом;
- 3.2.19. утверждает передаточный акт.
- К компетенции Учредителя относятся также иные полномочия, представленные Учредителю действующим законодательством Российской Федерации и муниципальными правовыми актами.
- 3.3. Единоличным исполнительным органом Учреждения является руководитель (директор).
Руководитель (директор) Учреждения назначается и освобождается от занимаемой должности приказом начальника департамента образования администрации города Перми на условиях срочного трудового договора на установленный Уставом учреждения срок полномочий 1 год с возможностью продления трудовых отношений на срок не более 5 лет в соответствии с трудовым законодательством Российской Федерации.
- 3.4. Руководитель (директор) осуществляет непосредственное руководство Учреждением в соответствии с действующим законодательством и настоящим Уставом.
- 3.5. Компетенция руководителя (директора) Учреждения:
- 3.5.1. организует выполнение решений Учредителя по вопросам деятельности Учреждения;
- 3.5.2. выступает от имени Учреждения, представляет Учреждение без доверенности во всех судебных, государственных и муниципальных органах, во взаимоотношениях с любыми физическими и юридическими лицами, а также их объединениями;
- 3.5.3. распоряжается денежными средствами, предоставленными Учредителем в соответствии с действующим законодательством Российской Федерации, муниципальными правовыми актами и настоящим Уставом;
- 3.5.4. заключает гражданско-правовые договоры и трудовые договоры от имени Учреждения;
- 3.5.5. утверждает график работы Учреждения;
- 3.5.6. утверждает план финансово-хозяйственной деятельности Учреждения по результатам заключения, выданного Наблюдательным советом Учреждения;
- 3.5.7. издает приказы, распоряжения и инструкции, обязательные для исполнения всеми работниками и обучающимися Учреждения, выдает доверенности на осуществление представительства от имени Учреждения;
- 3.5.8. утверждает штатное расписание Учреждения, осуществляет прием на работу работников, заключает с ними и расторгает трудовые договоры, распределяет должностные обязанности, создает условия и организует дополнительное профессиональное образование работников;
- 3.5.9. устанавливает заработную плату работников Учреждения, в том числе должностные оклады (базовую основную часть заработной платы), порядок и размеры выплат стимулирующего, компенсационного, иного характера в пределах имеющихся средств в соответствии с действующим законодательством Российской Федерации и муниципальными правовыми актами, локальными нормативными актами Учреждения, коллективным договором (при наличии);
- 3.5.10. утверждает реализуемые в Учреждении образовательные программы;
- 3.5.11. определяет стратегию, цели, задачи развития Учреждения;
- 3.5.12. обеспечивает эффективное использование бюджетных ассигнований, а также средств, поступающих из других источников, представляет Учредителю и общественности отчет Учреждения о поступлении и расходовании финансовых и материальных средств, в том числе отчет о результатах самообследования;

- 3.5.13. обеспечивает эффективное взаимодействие и сотрудничество с органами местного самоуправления, предприятиями и организациями, общественностью, родителями (законными представителями) обучающихся;
- 3.5.14. организует разработку локальных нормативных актов Учреждения в порядке, установленном данным Уставом;
- 3.5.15. утверждает локальные нормативные акты Учреждения после их принятия соответствующими коллегиальными органами Учреждения, к компетенции которых относится принятие локальных нормативных актов в порядке, установленном настоящим Уставом;
- 3.5.16. организует научно-методическую работу, в том числе организацию и проведение научных и методических конференций, семинаров, утверждает программы деятельности методических объединений, иные программы и планы по разным направлениям деятельности Учреждения;
- 3.5.17. подписывает совместно с представителем работников Учреждения коллективный договор (при наличии);
- 3.5.18. представляет Наблюдательному совету Учреждения годовую бухгалтерскую отчетность Учреждения, проекты отчетов о деятельности Учреждения и об использовании его имущества, об исполнении плана его финансово-хозяйственной деятельности;
- 3.5.19. подписывает отчет о результатах самообследования по результатам рассмотрения Общего собрания работников;
- 3.5.20. организует работу по материально-техническому обеспечению образовательной деятельности, оборудованию помещений в соответствии с государственными и местными нормами и требованиями, в том числе в соответствии с федеральными государственными образовательными стандартами;
- 3.5.21. организует прием обучающихся в Учреждение в порядке, установленном федеральным законодательством, а в части неурегулированной федеральным законодательством - локальным нормативным актом Учреждения, принятым в порядке, установленном настоящим Уставом;
- 3.5.22. утверждает согласованную с Учредителем программу развития Учреждения по результатам рассмотрения Управляющего совета и несет ответственность за ее реализацию;
- 3.5.23. определяет список учебников в соответствии с утвержденным федеральным перечнем учебников, рекомендованных к использованию, а также учебных пособий, допущенных к использованию при реализации образовательных программ в Учреждении по результатам рассмотрения данного вопроса Педагогическим советом Учреждения;
- 3.5.24. организует работу осуществления текущего контроля успеваемости и промежуточной аттестации обучающихся, установление их форм, периодичности и порядка проведения в порядке, установленном локальным нормативным актом Учреждения;
- 3.5.25. организует работу по поощрению обучающихся в соответствии с установленными локальным нормативным актом Учреждения видами и условиями поощрения за успехи в учебной, физкультурной, спортивной, общественной, научной, научно-технической, творческой, экспериментальной и инновационной деятельности и утверждает кандидатуры обучающихся для поощрения по результатам рассмотрения Педагогическим советом;
- 3.5.26. организует индивидуальный учет результатов освоения обучающимися образовательных программ и поощрений обучающихся, а также хранение в архивах информации об этих результатах и поощрениях на бумажных и (или) электронных носителях;
- 3.5.27. организует создание необходимых условий для охраны и укрепления здоровья, организации питания обучающихся и работников Учреждения в порядке, установленном действующим законодательством Российской Федерации и муниципальными правовыми актами, локальными нормативными актами Учреждения;
- 3.5.28. организует проведение социально-психологического тестирования обучающихся в целях раннего выявления незаконного потребления наркотических средств и психотропных веществ в порядке, установленном федеральным органом исполнительной власти, осуществляющим функции по выработке государственной политики и нормативно-правовому регулированию в сфере образования;
- 3.5.29. создает условия для занятия обучающимися физической культурой и спортом;
- 3.5.30. организует работу по приобретению или изготовлению бланков документов об образовании и (или) о квалификации, медалей «За особые успехи в учении»;
- 3.5.31. содействует деятельности общественных объединений обучающихся, родителей (законных представителей) несовершеннолетних обучающихся, осуществляемой в Учреждении и не запрещенной законодательством Российской Федерации;
- 3.5.32. обеспечивает создание и ведение официального сайта Учреждения в сети Интернет;
- 3.5.33. организует работу Комиссии по урегулированию споров между участниками образовательных отношений в порядке, установленном локальным нормативным актом, принятым по результатам рассмотрения Общим собранием работников и Управляющим советом Учреждения;
- 3.5.34. разрабатывает и принимает меры по предупреждению коррупции в учреждении, своевременно информирует Учредителя о фактах сообщений о коррупционных правонарушениях, непосредственно поступивших в отношении его работников.

- 3.5.35. обеспечивает безусловное выполнение федеральных государственных образовательных стандартов;
- 3.5.36. обеспечивать в соответствии установленным законодательством требованиям систему работы по профилактике преступности среди обучающихся, контроль за результатами воспитания и социализации детей.
- 3.5.37. обеспечивает реализацию обучающимися академических прав и мер социальной поддержки;
- 3.5.38. организует работу по воинскому учету работников и учащихся;
- 3.5.39. обеспечивает функционирование внутренней системы оценки качества образования;
- 3.6. Руководитель (директор) Учреждения является ответственным лицом за организацию и полноту выполнения СанПиН.
- 3.7. Работники учреждения имеют право на участие в управлении Учреждением, в том числе в коллегиальных органах управления, в порядке, установленном настоящим Уставом.
- 3.8. Права, обязанности и ответственность инженерно-технических, административно-хозяйственных, производственных, учебно-вспомогательных, медицинских и иных работников, осуществляющих вспомогательные функции, устанавливаются правилами внутреннего трудового распорядка и иными локальными нормативными актами Учреждения, должностными инструкциями и трудовыми договорами.
- 3.9. **Общее собрание работников** (далее – Общее собрание) является коллегиальным органом управления Учреждением, осуществляющим полномочия работников Учреждения. Основной задачей Общего собрания является коллегиальное решение важных вопросов жизнедеятельности трудового коллектива.
- 3.9.1. Общее собрание действует бессрочно.
- 3.9.2. Членами Общего собрания являются все граждане, участвующие своим трудом в деятельности Учреждения на основе трудового договора.
- Срок полномочий члена Общего собрания: со дня заключения до дня расторжения трудового договора с Учреждением.
- Председатель и секретарь Общего собрания избираются из числа членов Общего собрания открытым голосованием простым большинством голосов сроком на один учебный год.
- Председатель организует подготовку заседаний, определяет повестку дня, контролирует выполнение решений Общего собрания. Секретарь организует протоколирование заседаний и ведение документации Общего собрания.
- 3.9.3. Общее собрание собирается не реже 2 раз в течение учебного года по инициативе руководителя (директора) Учреждения. Не позднее чем за 15 дней до даты проведения Общего собрания, объявление о его проведении размещается на доске объявления, расположенной в Учреждении, для ознакомления всех членов Общего собрания.
- Внеочередной созыв Общего собрания может произойти по инициативе руководителя (директора) Учреждения или по инициативе не менее чем 1/3 членов Общего собрания, поданной в письменном виде руководителю (директору) Учреждения.
- Ход заседания Общего собрания и решения Общего собрания оформляются протоколом, который подписывается председателем и секретарем Общего собрания. Протоколы Общего собрания включаются в номенклатуру дел Учреждения и хранятся в Учреждении постоянно.
- 3.9.4. Общее собрание считается правомочным, если на нем присутствует не менее двух третей списочного состава работников Учреждения. Решение Общего собрания по всем рассматриваемым вопросам принимается открытым голосованием простым большинством голосов. Решение считается принятым, если за него проголосовало не менее 51 % присутствующих. При равном количестве голосов решающим считается голос председателя Общего собрания.
- 3.9.5. Компетенция Общего собрания:
- 3.9.5.1. рассматривает и принимает локальные нормативные акты Учреждения, затрагивающие права и обязанности работников Учреждения, академические права и свободы педагогических работников, в том числе локальные нормативные акты, регламентирующие:
- правила внутреннего трудового распорядка,
 - порядок создания, организации работы, принятия и исполнения решений Комиссии по урегулированию споров между участниками образовательных отношений;
 - порядок аттестации работников, не являющихся педагогическими работниками, на соответствие занимаемой ими должности.
- 3.9.5.2. обсуждает и принимает коллективный договор Учреждения;
- 3.9.5.3. рассматривает и обсуждает вопросы материально-технического обеспечения и оснащения образовательного процесса;
- 3.9.5.4. рассматривает кандидатуры работников Учреждения для представления к награждению и (или) поощрению;
- 3.9.5.5. рассматривает вопросы охраны и безопасности условий труда работников, охраны жизни и здоровья обучающихся в Учреждении;
- 3.9.5.6. выдвигает кандидатов от представителей общественности и представителей из числа работников в состав Наблюдательного совета Учреждения, представителей из числа работников в состав Управляющего совета Учреждения;

3.9.5.7. заслушивает отчет руководителя (директора) Учреждения о выполнении коллективного договора (при наличии);

3.9.5.8. рассматривает отчет о результатах самообследования;

3.10. **Наблюдательный совет Учреждения** создается в составе не менее 5 и не более 11 членов. Решение о назначении членов наблюдательного совета Учреждения или досрочном прекращении их полномочий принимается Учредителем на основании представленных копий протоколов Общего собрания, родительского собрания и оформляется приказом Учредителя.

3.10.1. В состав Наблюдательного совета входят:

представители органов местного самоуправления в лице Департамента и Учредителя;

представители работников Учреждения;

представители общественности, к которым относятся лица, имеющие заслуги и достижения в соответствующей сфере, а также родители, чьи дети посещают данное Учреждение.

Представители работников Учреждения выбираются общим собранием работников Учреждения.

Представители родительской общественности выбираются родительским собранием Учреждения из числа тех родителей, которые желают безвозмездно работать в составе наблюдательного совета и проявляют заинтересованность в указанной работе.

Представители общественности выбираются общим собранием работников Учреждения.

Количество представителей Департамента и Учредителя в составе Наблюдательного совета не должно превышать одну треть от общего числа членов Наблюдательного совета Учреждения. При этом не менее половины составляют представители Учредителя.

Количество представителей работников Учреждения не может превышать одну треть от общего числа членов Наблюдательного совета Учреждения.

3.10.2. Срок полномочий Наблюдательного совета равен пяти годам.

3.10.3. Полномочия члена Наблюдательного совета могут быть прекращены досрочно:

по просьбе члена Наблюдательного совета;

в случае невозможного исполнения членом Наблюдательного совета своих обязанностей по состоянию здоровья или по причине его отсутствия в месте нахождения Учреждения в течение четырех месяцев;

в случае привлечения члена Наблюдательного совета к уголовной ответственности;

в случае смерти члена Наблюдательного совета.

3.10.4. Полномочия члена Наблюдательного совета, являющегося представителем органа местного самоуправления и состоящего с этим органом в трудовых отношениях:

прекращаются досрочно в случае прекращения трудовых отношений;

могут быть прекращены досрочно по представлению указанного органа местного самоуправления.

3.10.5. Полномочия члена Наблюдательного совета, являющегося представителем работников Учреждения, прекращаются досрочно в случае прекращения трудовых отношений с Учреждением.

3.10.6. Ограничения при выборе в члены Наблюдательного совета:

3.10.6.1. руководитель (директор) Учреждения, его заместители не могут быть членами Наблюдательного совета. Руководитель (директор) Учреждения участвует в заседаниях Наблюдательного совета с правом совещательного голоса;

3.10.6.2. членами Наблюдательного совета не могут быть лица, имеющие неснятую или непогашенную судимость.

3.10.7. Члены Наблюдательного совета не получают вознаграждение за выполнение ими своих обязанностей, за исключением компенсации документально подтвержденных расходов, непосредственно связанных с участием в работе Наблюдательного совета.

3.10.8. Наблюдательный совет возглавляет председатель, который избирается членами Наблюдательного совета из их числа простым большинством голосов. Председателем Наблюдательного совета не может быть избран представитель работников Учреждения. Наблюдательный совет в любое время вправе переизбрать своего председателя.

3.10.9. Полномочия Наблюдательного совета Учреждения:

3.10.9.1. Наблюдательный совет дает рекомендации по следующим вопросам:

а) предложения Учредителя или руководителя (директора) Учреждения о внесении изменений в Устав Учреждения;

б) предложения Учредителя или руководителя (директора) Учреждения о создании и ликвидации филиалов, об открытии и о закрытии представительств;

в) предложения Учредителя или руководителя (директора) Учреждения о реорганизации Учреждения или о его ликвидации;

г) предложения Учредителя или руководителя (директора) Учреждения об изъятии имущества, закрепленного за Учреждением на праве оперативного управления;

д) предложения руководителя (директора) Учреждения о совершении сделок с недвижимым имуществом и осо-

бо ценным движимым имуществом, закрепленным за Учреждением Учредителем или приобретенным за счет средств, выделенных Учредителем на приобретение этого имущества. Решение об отнесении имущества к категории особо ценного движимого имущества принимается Учредителем;

е) отчеты о деятельности Учреждения и об использовании его имущества, об исполнении плана его финансово-хозяйственной деятельности, годовую бухгалтерскую отчетность. Копии указанных документов направляются Учредителю.

Рекомендации даются большинством голосов от общего числа голосов членов Наблюдательного совета с занесением в протокол заседания Наблюдательного совета. После рассмотрения рекомендаций Наблюдательного совета Учредитель принимает по этим вопросам решение.

3.10.9.2. Наблюдательный совет Учреждения дает заключение по следующим вопросам:

- а) по рассмотрению проекта плана финансово-хозяйственной деятельности Учреждения;
- б) по предложению руководителя (директора) Учреждения о выборе кредитных организаций, в которых Учреждение может открыть банковские счета;
- в) по предложению руководителя (директора) Учреждения об участии Учреждения в других юридических лицах, в том числе о внесении денежных средств и иного имущества в уставный (складочный) капитал других юридических лиц или передаче такого имущества иным образом другим юридическим лицам, в качестве учредителя или участника.

Заключения даются большинством голосов от общего числа голосов членов Наблюдательного совета с занесением в протокол заседания Наблюдательного совета. Руководитель (директор) Учреждения принимает по этим вопросам решение после рассмотрения заключений Наблюдательного совета.

3.10.9.3. Наблюдательный совет принимает решения, обязательные для руководителя (директора) по следующим вопросам:

- а) проведение аудита годовой бухгалтерской отчетности Учреждения и утверждение аудиторской организации. Решение принимается большинством в две трети голосов от общего числа голосов членов Наблюдательного совета с занесением в протокол заседания Наблюдательного совета;
- б) о совершении Учреждением крупных сделок. Решение принимается большинством в две трети голосов от общего числа голосов членов Наблюдательного совета с занесением в протокол заседания Наблюдательного совета;
- в) о совершении сделок, в совершении которых имеется заинтересованность. Решение принимается большинством голосов членов Наблюдательного совета, не заинтересованных в совершении сделки с занесением в протокол заседания Наблюдательного совета.

Крупной признается сделка, связанная с распоряжением денежными средствами, привлечением заемных денежных средств, отчуждением имущества (которым в соответствии с настоящим Уставом Учреждение вправе распоряжаться самостоятельно), а также с передачей такого имущества в пользование или залог при условии, что цена такой сделки либо стоимость отчуждаемого или передаваемого имущества превышает 3 % (три процента) балансовой стоимости активов Учреждения, определяемой по данным его бухгалтерской отчетности на последнюю отчетную дату. Указанный в настоящем Уставе размер крупной сделки (процент) определен в порядке, утвержденном правовым актом Учредителя.

3.10.9.4. Наблюдательный совет утверждает Положение о закупке товаров, работ, услуг для нужд Учреждения.

3.10.10. Вопросы, относящиеся к компетенции Наблюдательного совета, не могут быть переданы на рассмотрение иных органов Учреждения.

3.10.11. По требованию Наблюдательного совета или любого из его членов другие органы Учреждения обязаны представить информацию по вопросам, относящимся к компетенции Наблюдательного совета.

3.10.12. Порядок проведения заседаний Наблюдательного совета:

3.10.12.1. первое заседание Наблюдательного совета после его создания, а также первое заседание нового состава Наблюдательного совета созывается по требованию Учредителя. До избрания председателя Наблюдательного совета на заседании председательствует старший по возрасту член Наблюдательного совета, за исключением представителя работников Учреждения;

3.10.12.2. Председатель избирается на первом заседании Наблюдательного совета после его создания, а также первом заседании нового состава Наблюдательного совета из числа присутствующих простым большинством голосов;

3.10.12.3. Порядок и сроки подготовки созыва и проведения заседаний Наблюдательного совета:

3.10.12.3.1. заседания Наблюдательного совета проводятся не реже одного раза в квартал;

3.10.12.3.2. заседание Наблюдательного совета созывается его председателем по собственной инициативе либо по требованию Учредителя, члена Наблюдательного совета или руководителя (директора) Учреждения путем уведомления председателя Наблюдательного совета.

В течение 15 дней с момента получения уведомления председатель Наблюдательного совета назначает дату проведения заседания.

Не менее чем за 3 дня до назначенной даты заседания председатель Наблюдательного совета оповещает членов Наблюдательного совета о дате, времени, месте проведения и повестке заседания Наблюдательного совета.

3.10.12.4. в заседании Наблюдательного совета вправе участвовать руководитель (директор) Учреждения. Иные приглашенные председателем Наблюдательного совета, если против их присутствия не возражает более чем одна треть

от общего числа членов Наблюдательного совета Учреждения;

3.10.12.5. заседание Наблюдательного совета является правомочным, если все члены Наблюдательного совета извещены о времени и месте его проведения и на заседании присутствует более половины членов;

3.10.12.6. мнение члена Наблюдательного совета Учреждения, отсутствующего на его заседании по уважительной причине, учитывается в случае предоставления его в письменной форме при определении наличия кворума и результатов голосования, а также возможно принятие решений Наблюдательным советом путем проведения заочного голосования. Заочным голосованием не могут быть согласованы предложения руководителя (директора) Учреждения о совершении крупных сделок и сделок, в совершении которых имеется заинтересованность.

В протоколе о проведении заседания Наблюдательного совета Учреждения заочным голосованием в обязательном порядке указывается о направлении извещений и опросных листов членам Наблюдательного совета, о действительности и количестве опросных листов для определения кворума, результаты голосования поименно;

3.10.12.7. каждый член Наблюдательного совета Учреждения имеет при голосовании один голос. Передача членом Наблюдательного совета своего голоса другому лицу не допускается. В случае равенства голосов решающим является голос председателя Наблюдательного совета;

3.10.12.8. на заседании Наблюдательного совета ведется протокол. Протокол заседания составляется, подписывается председателем заседания, который несет ответственность за правильность его составления.

Протокол заседания Наблюдательного совета в течение 2 рабочих дней после заседания направляется Учредителю. Решения, заключения, рекомендации и протоколы заседаний Наблюдательного совета включаются в номенклатуру дел Учреждения и доступны для ознакомления любым лицам, имеющим право быть избранными в члены Наблюдательного совета;

3.10.12.9. организационно-техническое, документационное обеспечение заседаний Наблюдательного совета, подготовка аналитических, справочных и других материалов к заседаниям, оформление принятых им решений возлагается на администрацию Учреждения.

3.11. **Управляющий совет** является коллегиальным органом управления Учреждением, в деятельности которого реализуются права участников образовательного процесса и общества на участие в управлении Учреждением.

3.11.1. Управляющий совет создается в составе 5 членов на срок 3 года. Персональный состав Управляющего совета определяется приказом руководителя (директора) Учреждения на основании протоколов Общего собрания работников Учреждения, родительской конференции.

3.11.2. В состав Управляющего совета входят:

3.11.2.1. родители (законные представители) обучающихся всех уровней образования, реализуемых Учреждением;

Работники Учреждения, дети которых обучаются в Учреждении, не могут быть избраны в состав Управляющего совета в качестве представителей родителей (законных представителей) обучающихся.

3.11.2.2. работники Учреждения, из которых не менее 2/3 должны являться педагогическими работниками;

Руководитель (директор) Учреждения может быть избран членом Управляющего совета по должности от работников.

3.11.2.3. обучающиеся Учреждения на уровне среднего общего образования.

Количество членов Управляющего совета из числа родителей (законных представителей) не может быть меньше 1/3 и больше 1/2 от общего числа членов Управляющего совета.

Количество членов Управляющего совета из числа работников Учреждения не может превышать 1/2 от общего числа членов Управляющего совета.

3.11.3. Порядок формирования Управляющего совета следующий:

3.11.3.1. Члены Управляющего совета из числа родителей (законных представителей) обучающихся избираются на родительской конференции с участием делегатов от классов.

При организации выборов членов Управляющего совета из числа родителей (законных представителей) обучающихся посредством родительской конференции применяются следующие правила:

Делегаты конференции избираются на классных родительских собраниях по одному от каждого класса. Решение собрания об избрании делегата на конференцию принимается большинством голосов родителей (законных представителей), присутствующих на собрании, и оформляется протоколом, подписываемым всеми участниками собрания.

Разрешается самовыдвижение кандидатов в делегаты на конференцию.

Конференция признается правомочной, если в ее работе принимают участие не менее двух третей избранных делегатов. Конференция избирает из своего состава председателя и секретаря.

Члены Управляющего совета избираются из числа делегатов, присутствующих на конференции. Предложения по кандидатурам членов Управляющего совета могут быть внесены делегатами конференции.

Решения конференции принимаются голосованием большинством голосов присутствующих делегатов при кворуме не менее 50% делегатов от классов и оформляются протоколом, подписываемым председателем и секретарем конференции.

3.11.3.2. Члены Управляющего совета из числа работников Учреждения избираются на Общем собрании работ-

ников Учреждения при кворуме не менее 50% членов Общего собрания путем открытого голосования простым большинством голосов. Предложения по кандидатурам членов Управляющего совета могут быть внесены членами Общего собрания, руководителем (директором) Учреждения.

3.11.3.3. Члены Управляющего совета из числа обучающихся на уровне среднего общего образования избираются на собрании обучающихся при кворуме не менее 50 % обучающихся путем открытого голосования простым большинством голосов. Предложения по кандидатурам членов Управляющего совета могут быть внесены членами собрания обучающихся.

3.11.4. Деятельность членов Управляющего совета основывается на принципах добровольности участия в его работе, коллегиальности принятия решений, гласности.

Члены Управляющего совета работают на общественных началах и не получают вознаграждение за работу в Управляющем совете.

3.11.5 Член Управляющего совета может быть исключен из состава Управляющего совета за:

3.11.5.1. пропуск двух и более заседаний Управляющего совета без уважительной причины;

3.11.5.2. совершение аморального поступка, противоправных действий, несовместимых с членством в Управляющем совете;

3.11.6. Полномочия члена Управляющего совета, являющегося руководителем (директором) Учреждения, представителем работников Учреждения, прекращаются досрочно с момента прекращения трудовых отношений с Учреждением.

3.11.7. После исключения из состава Управляющего совета его члена Управляющий совет принимает меры для замещения исключенного члена посредством довыборов.

3.11.8. Управляющий совет может быть досрочно распущен на основании приказа руководителя (директора) Учреждения по инициативе Общего собрания работников Учреждения, родительской конференции в следующих случаях:

3.11.8.1. принятие решений, повлекших неблагоприятные последствия для Учреждения;

3.11.8.2. если заседания Управляющего совета не проводились два и более раз подряд по неуважительным причинам.

В случае роспуска Управляющего совета новые выборы членов управляющего совета проводятся в порядке, установленном настоящим Уставом.

3.11.9. Управляющий совет приступает к осуществлению своих полномочий со дня утверждения руководителем (директором) Учреждения персонального состава Управляющего совета.

Дату первого заседания Управляющего совета назначает руководитель (директор) Учреждения. Руководитель (директор) Учреждения открывает первое заседание Управляющего совета.

В дальнейшем Управляющий совет возглавляет председатель.

3.11.10. Председатель Управляющего совета избирается на первом заседании Управляющего совета открытым голосованием простым большинством голосов.

Обучающиеся, руководитель (директор) Учреждения и работники, в том числе педагогические, не могут быть избраны председателем Управляющего совета.

Управляющий совет вправе в любое время переизбрать своего председателя.

Председатель организует и планирует работу Управляющего совета, созывает заседания Управляющего совета и председательствует на них, организует на заседании ведение протокола, подписывает решения Управляющего совета, контролирует выполнение принятых на заседании Управляющего совета решений.

В случае отсутствия председателя Управляющего совета его функции осуществляет его заместитель, избираемый членами Управляющего совета из их числа открытым голосованием простым большинством голосов.

3.11.11. Для ведения текущих дел члены Управляющего совета избирают из своего состава секретаря Управляющего совета, который обеспечивает протоколирование заседаний и ведение документации Управляющего совета.

3.11.12. Организационной формой работы Управляющего совета являются заседания, которые проводятся по мере необходимости, но не реже одного раза в три месяца.

Заседания Управляющего совета созываются председателем Управляющего совета, а в его отсутствие – заместителем председателя по собственной инициативе или по инициативе одного из членов Управляющего совета. Правом созыва заседания Управляющего совета обладает также руководитель (директор) Учреждения.

Конкретную дату, время и тематику заседания Управляющего совета секретарь сообщает членам Управляющего совета не позднее чем за 7 дней до заседания Управляющего совета. Рабочие материалы, при необходимости, доводятся секретарем до членов Управляющего совета в те же сроки.

Кворумом для принятия решения Управляющим советом является присутствие не менее половины его членов, из которых не менее половины – родители (законные представители) обучающихся.

По приглашению Управляющего совета в заседании с правом совещательного голоса может принимать участие руководитель (директор), если он не является членом Управляющего совета Учреждения. Иные лица, не являющиеся членами Управляющего совета, могут принимать участие в его заседании с правом совещательного голоса, если против

этого не возражает более половины членов Управляющего совета, присутствующих на заседании.

Решения на заседании Управляющего совета принимаются большинством голосов от списочного состава Управляющего совета. В случае равенства голосов решающим является голос председательствующего на заседании. Каждый член Управляющего совета обладает одним голосом.

На заседании Управляющего совета ведется протокол. Протокол заседания Управляющего совета составляется не позднее 5 дней после его проведения. В протоколе заседания указываются: место и время его проведения; присутствующие на заседании; повестка дня заседания; вопросы, поставленные на голосование, и итоги голосования по ним; принятые решения. Протокол заседания подписывается председательствующим на заседании, который несет ответственность за правильность составления протокола.

Решения и протоколы заседаний Управляющего совета включаются в номенклатуру дел Учреждения и доступны для ознакомления любым лицам, имеющим право быть избранными в члены Управляющего совета.

Организационно-техническое, документационное обеспечение заседаний Управляющего совета, подготовка аналитических, справочных и других материалов к заседаниям, оформление принятых им решений возлагается на администрацию Учреждения по запросу Председателя Управляющего совета.

3.11.13. Компетенция Управляющего совета:

3.11.13.1. принимает локальные нормативные акты Учреждения, регламентирующие финансово-хозяйственную деятельность Учреждения, в том числе привлечение и расходование средств от приносящей доход деятельности (за исключением вопросов, рассмотрение которых отнесено к исключительной компетенции Наблюдательного совета Учреждения);

3.11.13.2. принимает локальные нормативные акты Учреждения, затрагивающие права и законные интересы обучающихся, родителей (законных представителей) обучающихся, в том числе регламентирующие:

требования к одежде обучающихся;

предоставление мер социальной поддержки обучающимся;

организацию питания в Учреждении;

пользование лечебно-оздоровительной инфраструктурой, объектами культуры и объектами спорта, имеющимися в Учреждении;

посещение обучающимися по своему выбору мероприятий, которые проводятся в Учреждении и не предусмотрены учебным планом;

и др.;

3.11.13.3. определяет основные направления развития Учреждения, повышение эффективности финансово-экономической деятельности Учреждения, стимулирования труда его работников;

3.11.13.4. по представлению руководителя (директора) Учреждения рассматривает программу развития Учреждения, выражает мнение о ее принятии с последующим представлением Учредителю для согласования;

3.11.13.5. содействует привлечению дополнительного финансирования для обеспечения деятельности и развития Учреждения;

3.11.13.6. рассматривает отчет Учреждения о поступлении и расходовании финансовых и материальных средств для дальнейшего его представления Учредителю и общественности;

3.11.13.7. осуществляет контроль за здоровыми и безопасными условиями воспитания и обучения в Учреждении;

3.11.13.8. участвует в распределении стимулирующей части фонда оплаты труда Учреждения в порядке, установленном соответствующим локальным нормативным актом Учреждения;

3.11.13.9. участвует в обсуждении вопросов о применении к обучающимся мер дисциплинарного взыскания;

3.11.13.10. предварительно перед вынесением на заседание Педагогического совета рассматривает проекты локальных нормативных актов Учреждения:

порядок оказания в Учреждении платных образовательных услуг;

порядок обучения по индивидуальному учебному плану, в том числе ускоренного обучения;

положение о комиссии по урегулированию споров между участниками образовательных отношений;

нормы профессиональной этики педагогических работников;

перечень факультативных и элективных учебных предметов, курсов, дисциплин (модулей);

порядок преподавания в Учреждении любых других учебных предметов, курсов, дисциплин (модулей);

порядок получения образования на иностранном языке и оформления на иностранном языке документов об образовании и (или) о квалификации;

порядок зачета результатов освоения обучающимися учебных предметов, курсов, дисциплин (модулей), практики, дополнительных образовательных программ в других организациях.

3.11.13.11. вносит руководителю (директору) Учреждения предложения для рассмотрения:

вопросов в части материально-технического обеспечения и оснащения образовательного процесса, оборудования помещений Учреждения;

вопросов в части создания в Учреждении необходимых условий для организации питания, медицинского об-

служивания обучающихся;

по организации мероприятий по охране и укреплению здоровья обучающихся;

по организации воспитательной работы в Учреждении;

по организации платных образовательных и иных платных услуг.

3.11.13.12. участвует в принятии решений о создании в Учреждении общественных (в том числе детских и молодежных) организаций, объединений, а также может запрашивать отчет о деятельности данных объединений;

3.11.13.13. рассматривает отчет о поступлении и расходовании финансовых и материальных средств;

3.11.13.14. ходатайствует перед Учредителем о поощрении руководителя (директора) Учреждения;

3.12. **Педагогический совет** является коллегиальным органом управления Учреждением и создан в целях реализации права педагогических работников на участие в управлении Учреждением, развития содержания образования, повышения качества воспитания и обучения обучающихся, совершенствования методической работы, рассмотрения педагогических и методических вопросов организации образовательного процесса, изучения и распространения передового педагогического опыта в Учреждении, содействия повышению квалификации работников Учреждения.

3.12.1. Педагогический совет Учреждения действует бессрочно.

3.12.2. Членами Педагогического совета являются все лица, осуществляющие педагогическую деятельность в Учреждении на основании трудовых договоров, а также руководитель Учреждения.

Срок полномочий члена Педагогического совета: со дня заключения до дня расторжения трудового договора с Учреждением.

Председателем Педагогического совета является руководитель (директор) Учреждения (лицо, исполняющее его обязанности). Председатель Педагогического совета организует подготовку заседаний, определяет повестку дня, ведет заседания педагогического совета и контролирует выполнение решений.

Председатель назначает своим приказом секретаря Педагогического совета сроком на один год. Секретарь Педагогического совета ведет протоколы заседаний педагогического совета и организует делопроизводство.

3.12.3. Педагогический совет собирается не реже одного раза в учебную четверть по инициативе руководителя (директора) Учреждения. Сроки проведения и тематика заседаний Педагогического совета определяются годовым планом работы Учреждения.

В случае необходимости, по требованию не менее 1/3 членов Педагогического совета, переданному руководителю (директору) Учреждения в письменном виде, могут созываться внеочередные заседания Педагогического совета.

Не позднее чем за 5 дней до даты проведения Педагогического совета объявление о его проведении помещается на доску объявлений, расположенную в Учреждении, для ознакомления членов Педагогического совета.

Ход заседания Педагогического совета и решения Педагогического совета оформляются протоколом. В протоколах фиксируется ход обсуждения вопросов, выносимых на Педагогический совет, предложения и замечания членов Педагогического совета. Протоколы подписываются председателем и секретарем Педагогического совета. Протоколы Педагогического совета включаются в номенклатуру дел Учреждения и хранятся в Учреждении постоянно.

3.12.4. При необходимости Педагогический совет может:

привлекать для работы на свои заседания специалистов в области образования и науки, иных лиц, чья профессиональная деятельность связана с вопросами, входящими в компетенцию Педагогического совета;

приглашать представителей родительского комитета, общественных организаций, ученического самоуправления, родителей обучающихся и других лиц.

Необходимость приглашения лиц, указанных в настоящем пункте, на заседания Педагогического совета определяется председателем Педагогического совета. Лица, приглашенные на заседание Педагогического совета, пользуются правом совещательного голоса.

3.12.5. Решение Педагогического совета по всем рассматриваемым вопросам принимается открытым голосованием простым большинством голосов. Кворумом для принятия решений является присутствие на заседании Педагогического совета не менее 2/3 его членов. Решение Педагогического совета является правомочным, если за него проголосовало не менее 1/2 присутствующих членов. При равном числе голосов решающим является голос председателя Педагогического совета.

Организацию работы по выполнению решений Педагогического совета осуществляет руководитель (директор) Учреждения (председатель Педагогического совета) и ответственные лица, указанные в решении. На очередном заседании председатель Педагогического совета докладывает о результатах этой работы.

3.12.6. К компетенции Педагогического совета относится:

3.12.6.1. планирование образовательного процесса;

3.12.6.2. организация и совершенствование методического обеспечения образовательного процесса;

3.12.6.3. разработка, рассмотрение и направление на утверждение руководителю (директору) Учреждения образовательных программ, учебных планов, планов учебно-воспитательной деятельности;

3.12.6.4. обсуждение, рассмотрение и выбор различных вариантов содержания образования, форм и методов обучения и воспитания, рассмотрение вопросов внедрения образовательных технологий, в том числе электронного обучения, обобщение педагогического опыта;

3.12.6.5. заслушивание информации и отчетов педагогических работников по вопросам реализации содержания образования, применяемых технологий, повышения качества образовательного процесса;

3.12.6.6. разработка перечня платных образовательных услуг;

3.12.6.7. принятие локальных нормативных актов Учреждения, затрагивающих права обучающихся, вопросы организации образовательного процесса;

3.12.6.8. принятие решений о переводе обучающихся в следующий класс, об условном переводе в следующий класс обучающихся, не прошедших промежуточной аттестации по уважительным причинам или имеющих академическую задолженность;

3.12.6.9. вынесение решения по усмотрению родителей (законных представителей) об оставлении на повторное обучение, переводе на обучение по адаптированным образовательным программам в соответствии с рекомендациями психолого-медико-педагогической комиссии либо на обучение по индивидуальному учебному плану;

3.12.6.10. вынесение решения о сроках прохождения повторной промежуточной аттестации обучающимися, имеющими академическую задолженность по соответствующему учебному предмету, курсу, дисциплине в пределах одного года с момента образования академической задолженности;

3.12.6.11. вынесение решения о формировании комиссии для прохождения промежуточной аттестации обучающимися, не ликвидировавшими с первого раза академическую задолженность по соответствующему предмету;

3.12.6.12. вынесение решения о допуске к государственной итоговой аттестации выпускников 9 и 11 классов и на основании ее результатов вынесение решения о выдаче документов об образовании и (или) обучении;

3.12.6.13. рассмотрение кандидатур обучающихся для поощрения за успехи в учебной, физкультурной, спортивной, общественной, научной, научно-технической, творческой, экспериментальной и инновационной деятельности в соответствии с локальным нормативным актом Учреждения;

3.12.6.14. рассмотрение вопроса по определению списка учебников в соответствии с утвержденным федеральным перечнем учебников, рекомендованных к использованию, а также учебных пособий, допущенных к использованию при реализации образовательных программ в Учреждении;

3.12.6.15. организация процедуры промежуточной аттестации обучающихся.

3.13. В учреждении могут быть созданы представительные органы (Советы родителей, Профессиональные союзы работников и др.).

Состав и порядок работы таких органов регламентируется внутренними положениями и иными документами таких представительных органов.

При наличии данных органов в случаях, установленных действующим законодательством, настоящим Уставом их мнение учитывается в порядке, установленном п. 4.5 настоящего Устава.

3.14. В Учреждении может быть создан совет профилактики, который является коллегиальным органом Учреждения. Основная цель совета профилактики - решение вопросов организации работы по коррекции детского и семейного неблагополучия, разработки и реализации ИПК, оценке ее эффективности, завершении работы по коррекции детского и семейного неблагополучия.

Порядок создания и функционирования Совета профилактики осуществляется в соответствии с локальным актом Учреждения.

IV. Порядок разработки и принятия локальных нормативных актов

4.1. Локальный нормативный акт Учреждения – это основанный на законодательстве официальный правовой документ, принятый Учреждением в пределах своей компетенции, рассчитанный на неоднократное применение и устанавливающий правила поведения (права и обязанности) самого Учреждения, всех или отдельных категорий его работников, обучающихся и их родителей (законных представителей) в части, не урегулированной законодательством Российской Федерации и муниципальными правовыми актами.

4.2. Локальный нормативный акт издается Учреждением в письменной форме и содержит необходимые реквизиты: наименование, отражающее форму акта и его краткое содержание, дату издания, порядковый (регистрационный) номер, подпись уполномоченного должностного лица, в необходимых случаях визы согласования и печать Учреждения.

4.3. Подготовка проекта (разработка содержания), сроки и ответственные за разработку локального нормативного акта лица определяется распорядительным актом руководителя (директора) Учреждения.

4.4. Все локальные нормативные акты Учреждения принимаются в следующем порядке: локальный нормативный акт утверждается единоличным исполнительным органом Учреждения – руководителем (директором) путем издания распорядительного акта после принятия его коллегиальными органами управления Учреждением в соответствии с компетенцией коллегиальных органов, определенной настоящим Уставом.

Результат принятия локального нормативного акта соответствующим коллегиальным органом Учреждения отражается в протоколе заседания коллегиального органа и на титульном листе локального нормативного акта.

Изменения в локальные нормативные акты Учреждения вносятся в порядке, аналогичном порядку утверждения локальных нормативных актов, установленному настоящим Уставом.

4.5. При принятии локальных нормативных актов, затрагивающих права обучающихся и работников Учреждения, учитывается мнение совета родителей, а также в порядке и в случаях, которые предусмотрены трудовым законодательством, представительного органа работников (при их наличии).

4.5.1. Порядок учета мнения родителей (законных представителей) обучающихся при принятии нормативного акта Учреждения, затрагивающего права и законные интересы обучающихся:

перед утверждением руководителем (директором) локального нормативного акта, затрагивающего права и законные интересы обучающихся, руководитель (директор) направляет проект этого локального нормативного акта на согласование в совет родителей (законных представителей) обучающихся с соответствующим сопроводительным письмом;

совет родителей обучающихся не позднее пяти рабочих дней со дня получения проекта локального нормативного акта направляют руководителю (директору) мотивированное мнение по представленному проекту в письменной форме;

в случае если совет родителей обучающихся выразил согласие с проектом локального нормативного акта, либо мотивированное мнение не поступило в указанный предыдущим пунктом срок, руководитель (директор) имеет право принять локальный нормативный акт;

в случае если советы родителей обучающихся высказали свои письменные предложения по проекту локального нормативного акта, руководитель (директор) имеет право принять локальный нормативный акт с учетом высказанных предложений;

в случае если мотивированные мнения хотя бы одного из членов совета родителей обучающихся не содержат согласия с проектом локального нормативного акта, либо содержат предложения по его доработке, которые руководитель (директор) учитывать не планирует, руководитель (директор) в течение трех рабочих дней после получения мотивированного мнения проводит дополнительные консультации с советом родителей обучающихся, направившим свое несогласие, либо предложение по доработке проекта локального нормативного акта, в целях достижения взаимоприемлемого решения;

4.5.2. Мнение представительного органа работников при принятии локальных нормативных актов учитывается в порядке и в случаях, которые предусмотрены трудовым законодательством.

4.6. Совет родителей может обжаловать принятый локальный нормативный акт в Комиссии по урегулированию споров между участниками образовательных отношений, у Учредителя, а также оспорить в соответствии с действующим законодательством.

4.7. Локальные нормативные акты Учреждения не могут противоречить действующему законодательству Российской Федерации, муниципальным правовым актам и настоящему Уставу. Нормы локальных нормативных актов Учреждения, ухудшающие положение обучающихся или работников Учреждения по сравнению с установленным законодательством об образовании, трудовым законодательством либо принятые с нарушением порядка, установленного настоящим Уставом, не применяются и подлежат отмене Учреждением.

4.8. С локальными нормативными актами Учреждения должны быть ознакомлены все лица, чьи права и интересы они затрагивают: работники Учреждения – под подпись, родители (законные представители) обучающихся, обучающиеся – путем размещения локальных нормативных актов на официальном сайте Учреждения и (или) информационном стенде Учреждения.

V. Имущество учреждения

5.1. Имущество закрепляется за Учреждением на праве оперативного управления в соответствии с Гражданским кодексом Российской Федерации. Собственником имущества Учреждения является муниципальное образование город Пермь.

Право оперативного управления на недвижимое имущество подлежит государственной регистрации в соответствии с действующим законодательством.

5.2. Земельный участок, необходимый для выполнения Учреждением своих уставных задач, предоставляется ему на праве постоянного (бессрочного) пользования.

5.3. На праве оперативного управления закрепляется имущество в виде нежилых помещений, зданий, сооружений, а также оборудование, транспортные средства, инвентарь и другие материальные ценности, относимые к основным средствам.

5.4. Закрепление муниципального имущества на праве оперативного управления осуществляется Департаментом в соответствии с его целевым назначением и оформляется распоряжением начальника Департамента.

5.5. Источниками формирования имущества и финансовых ресурсов Учреждения являются:

имущество, закрепленное за ним на праве оперативного управления;

средства от сдачи в аренду имущества, закрепленного за ним на праве оперативного управления;

бюджетные поступления в виде субсидий;

средства от оказания платных услуг;

средства спонсоров и добровольные целевые пожертвования граждан и юридических лиц; иные источники, не запрещенные действующим законодательством Российской Федерации.

5.6. Учреждение отвечает по своим обязательствам имуществом, находящимся у него на праве оперативного управления, за исключением недвижимого имущества и особо ценного движимого имущества, закрепленных за ним Департаментом или приобретенных автономным учреждением за счет средств, выделенных ему Учредителем на приобретение этого имущества.

5.7. Собственник имущества Учреждения не несет ответственность по обязательствам Учреждения, за исключением случаев, предусмотренных действующим законодательством Российской Федерации. Учреждение не отвечает по обязательствам собственника имущества Учреждения.

5.8. Учреждение вправе осуществлять приносящую доход деятельность лишь постольку, поскольку это служит достижению целей, ради которых оно создано, и соответствующую этим целям, при условии, что такая деятельность указана в его учредительных документах.

Доходы, полученные от такой деятельности, и приобретенное за счет этих доходов имущество поступают в самостоятельное распоряжение Учреждения и используются им для достижения целей, ради которых оно создано, если иное не предусмотрено Федеральным законом от 03 ноября 2006 г. № 174-ФЗ «Об автономных учреждениях».

5.9. Собственник имущества Учреждения не имеет права на получение доходов от осуществления Учреждением деятельности и использования закрепленного за Учреждением имущества.

5.10. Учреждение без согласия Учредителя не вправе распоряжаться недвижимым имуществом и особо ценным движимым имуществом, закрепленным за ним на праве оперативного управления Департаментом, или приобретенным Учреждением за счет средств, выделенных ему Учредителем на приобретение такого имущества. Остальным имуществом, находящимся у него на праве оперативного управления и приобретенным за счет собственных средств, Учреждение вправе распоряжаться самостоятельно, если иное не установлено законом.

Учреждение вправе сдавать имущество в аренду в случаях, когда распоряжение имуществом путем его передачи в аренду осуществляется в целях обеспечения более эффективной организации основной деятельности Учреждения, для которой оно создано, с согласия Департамента и Учредителя.

Имущество Учреждения может быть передано в безвозмездное пользование в соответствии с его функциональным назначением с согласия Учредителя и Департамента в порядке, предусмотренном действующим законодательством.

5.11. Недвижимое имущество, закрепленное за Учреждением или приобретенное Учреждением за счет средств, выделенных ему Учредителем на приобретение этого имущества, а также находящееся у Учреждения особо ценное движимое имущество подлежит обособленному учету в установленном порядке.

5.12. Имущество, переданное в оперативное управление, подлежит переоценке в установленном порядке.

5.13. Под особо ценным движимым имуществом понимается имущество, без которого осуществление Учреждением своей уставной деятельности будет существенно затруднено.

Порядок отнесения имущества к категории особо ценного движимого имущества устанавливается Правительством Российской Федерации. Виды такого имущества определяются в порядке, установленном нормативно-правовыми актами города Перми в отношении автономных учреждений, которые созданы на базе имущества, находящегося в муниципальной собственности.

5.14. Решение Учредителя об отнесении имущества к категории особо ценного движимого имущества принимается одновременно с принятием решения о закреплении указанного имущества за Учреждением или о выделении средств на его приобретение.

5.15. Учреждение вправе с согласия Учредителя и Департамента вносить имущество, указанное в пункте 5.11., в уставный (складочный) капитал других юридических лиц или иным образом передавать это имущество другим юридическим лицам в качестве их учредителя или участника (за исключением объектов культурного наследия народов Российской Федерации, предметов и документов, входящих в состав Музейного фонда Российской Федерации, Архивного фонда Российской Федерации, национального библиотечного фонда).

5.16. При осуществлении права оперативного управления имуществом Учреждение обязано:

5.16.1. эффективно использовать имущество;

5.16.2. использовать имущество строго в соответствии с целями создания Учреждения;

5.16.3. вести бухгалтерский учет, бухгалтерскую и статистическую отчетность в установленном порядке, обеспечить сохранность имущества;

5.16.4. не допускать ухудшения технического состояния имущества, это требование не распространяется на ухудшения, связанные с нормальным износом этого имущества в процессе эксплуатации;

5.16.5. осуществлять текущий и капитальный ремонт имущества, при этом любые произведенные улучшения имущества возмещению собственником не подлежат.

5.17. Ежегодно Учреждение обязано опубликовывать отчеты о своей деятельности и об использовании закрепленного за ним имущества в определенных Учредителем Учреждения средствах массовой информации. Порядок опубликования отчетов, а также перечень сведений, которые должны содержаться в отчетах, устанавливаются Правительством Российской Федерации, нормативными правовыми актами города Перми.

5.18. Учреждение обязано вести бухгалтерский учет, представлять бухгалтерскую отчетность и статистическую отчетность в порядке, установленном законодательством Российской Федерации.

5.19. Ответственность за сохранность муниципального имущества и использование его по назначению несет руководитель (директор) Учреждения.

5.20. Право оперативного управления на имущество прекращается по основаниям и в порядке, предусмотренном действующим законодательством.

5.21. Департамент в соответствии с законодательством и правовыми актами города Перми вправе изъять излишнее, неиспользуемое или используемое не по назначению имущество, закрепленное им за Учреждением либо приобретенное Учреждением за счет средств, выделенных ему Учредителем на приобретение такого имущества.

Имуществом, изъятим у Учреждения, Департамент вправе распорядиться по своему усмотрению.

5.22. Имущество ликвидированного Учреждения, оставшееся после удовлетворения требований кредиторов, передается ликвидационной комиссией Учредителю Учреждения и направляется на цели развития образования в соответствии с Уставом Учреждения, а имущество Учреждения, на которое в соответствии с федеральными законами не может быть обращено взыскание по обязательствам Учреждения, передается ликвидационной комиссией Учредителю Учреждения.

5.23. Учреждение вправе направлять в Департамент предложения по изъятию у него имущества, закрепленного за Учреждением на праве оперативного управления, по согласованию с Учредителем.

VI. Внесение изменений в устав. Реорганизация и ликвидация учреждения

6.1. Устав Учреждения, а также вносимые в него изменения, утверждаются распоряжением Учредителя Учреждения по согласованию в части, касающейся имущества, с Департаментом и регистрируются в установленном законодательством порядке. Изменения к Уставу становятся действительными с момента их регистрации.

Изменения в Устав Учреждения предлагаются Учредителем или руководителем (директором) Учреждения, рассматриваются Наблюдательным советом, который дает по ним рекомендации, утверждаются Учредителем в порядке, установленном настоящим Уставом.

6.2. Реорганизация Учреждения (слияние, присоединение, разделение, выделение, преобразование) может быть осуществлена по решению Учредителя в порядке, установленном гражданским законодательством, и на основании положительного заключения комиссии по оценке последствий такого решения. Порядок создания комиссии по проведению оценки последствий принятия решения о реорганизации Учреждения, порядок ее проведения, включая критерии оценки, устанавливаются нормативными правовыми актами Пермского края.

6.3. При реорганизации Учреждения лицензия Учреждения переоформляется в порядке, установленном действующим законодательством.

6.4. Учреждение может быть ликвидировано в случаях и порядке, установленных действующим законодательством Российской Федерации, а также по решению суда.

6.5. Решение о ликвидации Учреждения принимается администрацией города Перми и утверждается постановлением администрации города Перми на основании положительного заключения комиссии по оценке последствий такого решения.

6.6. При ликвидации Учреждения, при прекращении его деятельности в результате реорганизации в форме разделения действие лицензии прекращается со дня внесения в единый государственный реестр юридических лиц записи соответственно о ликвидации юридического лица, о прекращении его деятельности в результате реорганизации.

6.7. При ликвидации Учреждения денежные средства за вычетом платежей по покрытию своих обязательств направляются на цели развития системы образования г. Перми. Имущество ликвидированного Учреждения, оставшееся после удовлетворения требований кредиторов, передается ликвидационной комиссией Учредителю Учреждения и направляется на цели развития образования в соответствии с Уставом Учреждения, а имущество Учреждения, на которое в соответствии с федеральными законами не может быть обращено взыскание по обязательствам Учреждения, передается ликвидационной комиссией Учредителю Учреждения.

6.8. В случае реорганизации, ликвидации Учреждения Учредитель обеспечивает перевод детей с согласия их родителей в другие муниципальные образовательные учреждения города Перми соответствующего типа.

6.9. Учреждение гарантирует учет и обеспечивает сохранность документов по личному составу. В случае реорганизации Учреждение передает документы по личному составу правопреемнику, при отсутствии правопреемника Учреждение передает документы по личному составу на государственное хранение, иные документы сдаются на хранение в архив.



АДМИНИСТРАЦИЯ ГОРОДА ПЕРМИ
НАЧАЛЬНИК ДЕПАРТАМЕНТА
ЖИЛИЩНО-КОММУНАЛЬНОГО ХОЗЯЙСТВА

РАСПОРЯЖЕНИЕ

16.02.2024

№ 059-04-03-10

«О внесении изменений в перечень многоквартирных домов в городе Перми, формирующих фонд капитального ремонта на специальном счете, владельцем которого является некоммерческая организация «Фонд капитального ремонта общего имущества в многоквартирных домах в Пермском крае», утвержденный распоряжением начальника департамента жилищно-коммунального хозяйства администрации города Перми от 09.02.2023 № 059-04-03-8»

В соответствии с частями 8, 9 статьи 175 Жилищного Кодекса Российской Федерации, Законом Пермского края от 11 марта 2014 года № 304-ПК «О системе капитального ремонта общего имущества в многоквартирных домах, расположенных на территории Пермского края», Положением о департаменте жилищно-коммунального хозяйства администрации города Перми, утвержденным решением Пермской городской Думы от 26 июня 2012 года № 138 «О создании департамента жилищно-коммунального хозяйства администрации города Перми», протоколом от 25.01.2023 года № 1 внеочередного общего собрания собственников помещений в многоквартирном доме, расположенном по адресу: город Пермь, ул. Бушмакина, д. 16

1. Внести в Перечень многоквартирных домов в городе Перми, формирующих фонд капитального ремонта на специальном счете, владельцем которого является некоммерческая организация «Фонд капитального ремонта общего имущества в многоквартирных домах в Пермском крае», утвержденный распоряжением начальника департамента жилищно-коммунального хозяйства администрации города Перми от 09 февраля 2023 года № 059-04-03-8 (в ред. от 28.02.2023 № 059-04-03-13, от 06.04.2023 № 059-04-03-22, от 21.06.2023 № 059-04-03-45, от 26.07.2023 № 059-04-03-54) (далее – Перечень), изменение, исключив из Перечня многоквартирный дом, расположенный по адресу: г. Пермь, ул. Бушмакина, д. 16.

2. Распоряжение вступает в силу с даты подписания.

3. Контроль за исполнением распоряжения возложить на заместителя начальника департамента жилищно-коммунального хозяйства администрации города Перми-муниципального жилищного инспектора Сиддикова Руслана Ильдаровича.

В.Л. Казанцев



АДМИНИСТРАЦИЯ ГОРОДА ПЕРМИ
НАЧАЛЬНИК ДЕПАРТАМЕНТА ТРАНСПОРТА

РАСПОРЯЖЕНИЕ

20.02.2024

№ 059-12-01-04-1

О внесении изменений в Устав муниципального унитарного предприятия «Пермгорэлектротранс», утвержденный приказом начальника департамента экономики и инвестиций администрации города Перми от 27.06.2003 № 73

В соответствии с решением Пермской городской Думы от 25.06.2019 № 141 «О департаменте транспорта администрации города Перми, о департаменте дорог и благоустройства администрации города Перми и о признании утратив-

шими силу отдельных решений Пермской городской Думы»,

1. Утвердить прилагаемые изменения, которые вносятся в Устав муниципального унитарного предприятия «Пермгорэлектротранс» (далее – Устав), утвержденный приказом начальника департамента экономики и инвестиций администрации города Перми от 27.06.2003 № 73.

2. Уполномочить генерального директора муниципального унитарного предприятия «Пермгорэлектротранс» Дробаху А.В. на осуществление необходимых действий по государственной регистрации изменений, вносимых в Устав.

3. Генеральному директору муниципального унитарного предприятия «Пермгорэлектротранс» Дробахе А.В. после государственной регистрации изменений, вносимых в Устав, представить копии свидетельства о внесении записи в Единый государственный реестр юридических лиц, изменений, внесенных в Устав, в департамент транспорта администрации города Перми, департамент финансов администрации города Перми в десятидневный срок с даты регистрации изменений.

4. Настоящее распоряжение вступает в силу со дня его официального опубликования в печатном средстве массовой информации «Официальный бюллетень органов местного самоуправления муниципального образования город Пермь».

5. Контроль за исполнением распоряжения оставляю за собой.

Начальник департамента

А.А. Путин

УТВЕРЖДЕНО

Начальник департамента транспорта
администрации города Перми

_____ А.А. Путин

Распоряжение начальника
департамента транспорта
администрации города Перми
от 20.02.2024 № 059-12-01-04-1

**ИЗМЕНЕНИЯ В УСТАВ
муниципального унитарного предприятия
«Пермгорэлектротранс»**

ИЗМЕНЕНИЯ, КОТОРЫЕ ВНОСЯТСЯ
В УСТАВ МУНИЦИПАЛЬНОГО УНИТАРНОГО ПРЕДПРИЯТИЯ
«ПЕРМГОРЭЛЕКТРОТРАНС»,
УТВЕРЖДЕННЫЙ ПРИКАЗОМ
НАЧАЛЬНИКА ДЕПАРТАМЕНТА ЭКОНОМИКИ И ИНВЕСТИЦИЙ
АДМИНИСТРАЦИИ ГОРОДА ПЕРМИ ОТ 27.06.2003 № 73

Внести в Устав муниципального унитарного предприятия «Пермгорэлектротранс», утвержденный приказом начальника департамента экономики и инвестиций администрации города Перми от 27.06.2003 № 73, следующие изменения:

1. Пункт 2.1 Раздела 2 Устава «ЦЕЛИ И ПРЕДМЕТ ДЕЯТЕЛЬНОСТИ ПРЕДПРИЯТИЯ» дополнить пунктом 2.3.11:

«2.3.11. ремонт и обслуживание компьютеров и периферийного компьютерного и коммуникационного оборудования.».

**ПРАВОВЫЕ АКТЫ ТЕРРИТОРИАЛЬНЫХ ОРГАНОВ
АДМИНИСТРАЦИИ ГОРОДА ПЕРМИ**



**АДМИНИСТРАЦИЯ ГОРОДА ПЕРМИ
ГЛАВА АДМИНИСТРАЦИИ
ОРДЖОНИКИДЗЕВСКОГО РАЙОНА**

РАСПОРЯЖЕНИЕ

19.02.2024

№ 059-37-01-04-12

О внесении изменений в состав комиссии по обследованию зеленых насаждений, произрастающих на территории Орджоникидзевского района города Перми, утвержденный распоряжением главы администрации Орджоникидзевского района города Перми от 02.02.2023 № 059-37-01-04-11

В соответствии с Правилами благоустройства территории города Перми, утвержденными решением Пермской городской Думы от 15 декабря 2020 г. № 277, Типовым положением о территориальном органе администрации города Перми, утвержденным решением Пермской городской Думы от 29 января 2013 г. № 7, Порядком формирования и организации работы комиссий по обследованию зеленых насаждений, утвержденным Постановлением администрации города Перми от 23 октября 2020 г. № 1083:

1. Внести изменения в состав комиссии по обследованию зеленых насаждений, произрастающих на территории Орджоникидзевского района города Перми, утвержденный распоряжением главы администрации Орджоникидзевского района города Перми от 02.02.2023 № 059-37-01-04-11, изложив его в редакции согласно приложению к настоящему распоряжению.

2. Настоящее распоряжение вступает в силу со дня подписания.

3. Общему отделу администрации Орджоникидзевского района города Перми обеспечить направление настоящего распоряжения в управление по общим вопросам администрации города Перми для опубликования в печатном средстве массовой информации «Официальный бюллетень органов местного самоуправления муниципального образования город Пермь».

4. Контроль за исполнением распоряжения оставляю за собой.

Е.В. Карабатов

Приложение
к распоряжению
главы администрации
Орджоникидзевского района
города Перми
от 19.02.2024 № 059-37-01-04-12

СОСТАВ
комиссии по обследованию зеленых насаждений, произрастающих на
территории Орджоникидзевского района города Перми

Утверждающий акт
комиссионного обследования
зеленых насаждений:

Карабатов
Евгений Вячеславович

- глава администрации Орджоникидзевского района города Перми или иное
уполномоченное должностное лицо

Члены комиссии:

Блинова
Любовь Николаевна

- заместитель начальника отдела благоустройства администрации
Орджоникидзевского района города Перми (по согласованию)

Пачева
Светлана Валерьевна

- главный специалист отдела благоустройства администрации
Орджоникидзевского района города Перми

Зеленин
Андрей Георгиевич

- заместитель начальника управления по экологии и природопользованию
администрации города Перми (по согласованию)

Карнарук
Татьяна Афанасьевна

- начальник сектора охраны зеленых насаждений управления по экологии и
природопользованию администрации города Перми (по согласованию)

Федосеева
Наталья Павловна

- консультант сектора охраны зеленых насаждений управления по экологии и
природопользованию администрации города Перми

Яковлева
Ольга Андреевна

- заместитель начальника департамента дорог и благоустройства администрации
города Перми (по согласованию)

Викулова
Наталья Александровна

главный специалист отдела садово-паркового хозяйства и объектов ритуального
назначения департамента дорог и благоустройства администрации города Перми
(по согласованию)

Жукова
Наталья Владимировна

- консультант отдела садово-паркового хозяйства и объектов ритуального
назначения департамента дорог и благоустройства администрации города Перми
(по согласованию)

Лузина
Ирина Сергеевна

- консультант отдела садово-паркового хозяйства и объектов ритуального
назначения департамента дорог и благоустройства администрации города Перми

Веснина
Елена Александровна

- ведущий инженер МКУ "Содержание объектов благоустройства"

Муталлапова
Зиля Данисовна

- ведущий инженер МКУ "Содержание объектов благоустройства"
(по согласованию)

Сулова
Наталья Павловна

- ведущий инженер МКУ "Содержание объектов благоустройства"
(по согласованию)

Специалисты

- МКУ "Пермблагоустройство" (по согласованию)

Специалисты

- МКУ "Городское зеленое строительство" (по согласованию)



АДМИНИСТРАЦИЯ ГОРОДА ПЕРМИ

ГЛАВА АДМИНИСТРАЦИИ
ДЗЕРЖИНСКОГО РАЙОНА

РАСПОРЯЖЕНИЕ

19.02.2024№ 059-07-01-05-51**О внесении изменений в состав общественной комиссии по рассмотрению и оценке предложений о проведении комплекса мероприятий по благоустройству территорий общего пользования микрорайонов индивидуальной жилой застройки в районах города Перми, утвержденный распоряжением главы администрации Дзержинского района города Перми от 15.03.2019 № 059-07-01-05-35**

В соответствии с постановлением администрации города Перми от 01 марта 2019 г. № 139 «О благоустройстве территорий общего пользования микрорайонов индивидуальной жилой застройки в городе Перми» и в связи с кадровыми изменениями:

1. Внести в состав общественной комиссии по рассмотрению и оценке предложений о проведении комплекса мероприятий по благоустройству территорий общего пользования микрорайонов индивидуальной жилой застройки в районах города Перми, утвержденный распоряжением главы администрации Дзержинского района от 15 марта 2019 г. № 059-07-01-05-35 (в ред. от 02.04.2019 № 059-07-01-05-74, от 23.04.2021 № 059-07-01-05-159, от 22.02.2023 № 059-07-01-05-45, от 11.04.2023 N 059-07-01-05-91) следующие изменения:

1.1. включить в состав комиссии Ракицкого Дмитрия Владимировича, первого заместителя главы администрации Дзержинского района города Перми, заместителем председателя комиссии;

1.2. включить в состав комиссии Хомутова Максима Александровича, начальника отдела благоустройства администрации Дзержинского района города Перми, секретарем комиссии;

1.3. включить в состав комиссии членами комиссии следующих лиц:

«Волосова
Екатерина Сергеевна - председатель территориального общественного самоуправления «Акуловский» микрорайона Акуловский Дзержинского района города Перми (по согласованию)

Мехонин
Олег Николаевич - председатель территориального общественного самоуправления «Заречный» микрорайона Заречный Дзержинского района города Перми (по согласованию));

1.4. исключить из состава комиссии Ракинцева Н.И., Глухову И.А., Балтинову Э.А.

2. Настоящее распоряжение вступает в силу со дня официального опубликования в печатном средстве массовой информации «Официальный бюллетень органов местного самоуправления муниципального образования город Пермь».

3. Общему отделу администрации Дзержинского района города Перми обеспечить опубликование настоящего распоряжения в печатном средстве массовой информации «Официальный бюллетень органов местного самоуправления муниципального образования город Пермь».

4. Контроль за исполнением настоящего распоряжения возложить на первого заместителя главы администрации Дзержинского района города Перми Ракицкого Д.В.

А.А. Стяжкин

РАЗДЕЛ ВТОРОЙ ОФИЦИАЛЬНАЯ ИНФОРМАЦИЯ

Утверждаю:
Глава города Перми

Э.О. Соснин
« » февраля 2024 года

**График проведения прямых телефонных линий
руководством администрации города Перми с населением в марте 2024 года**

| Руководитель | Дата и время проведения | Номер телефона | Тематика |
|--|--|----------------|--|
| Андрианова Ольга Николаевна – первый заместитель главы администрации города Перми | второй четверг месяца с 10.00 до 11.00 | 212 43 32 | - вопросы градостроительства, архитектуры и земельных отношений; - вопросы имущественных отношений; - вопросы экологии |
| Мальцева Екатерина Дмитриевна – и.о. заместителя главы администрации города Перми | третья среда месяца с 09.30 до 10.30 | 212 43 32 | - вопросы дошкольного, школьного, дополнительного образования; - вопросы физической культуры и спорта; - вопросы социальной поддержки; - вопросы в сфере культуры и работы с молодежью |
| Галиханов Дмитрий Кадинович – заместитель главы администрации города Перми | второй четверг месяца с 16.00 до 17.00 | 212 43 32 | - вопросы по парковочной политике; - вопросы дорожной деятельности, организации дорожного движения; - вопросы благоустройства; - вопросы организации ритуальных услуг и содержания мест захоронения; - вопросы транспортного обслуживания населения |
| Субботин Игорь Александрович – заместитель главы администрации города Перми | третья среда месяца с 15.00 до 16.00 | 212 43 32 | - вопросы жилищных отношений; - вопросы жилищно-коммунального хозяйства; - вопросы капитального строительства |
| Молоковских Александр Владимирович – руководитель аппарата администрации города Перми | второй вторник месяца с 11.00 до 12.00 | 212 43 32 | - вопросы по международному и межмуниципальному сотрудничеству; - вопросы муниципальной службы |
| Фурман Яна Валерьевна – за- меститель главы администрации города Перми | второй вторник месяца с 10.00 до 11.00 | 212 43 32 | - вопросы управления муниципальными финансами; - вопросы торговли, оказания услуг связи, общественного питания, бытового обслуживания и наружной рекламы; - создание условий для развития туризма; - формирования, утверждения, исполнения бюджета города Перми |
| Туров Алексей Михайлович - за- меститель главы администрации города Перми | третий четверг месяца с 10.00 до 11.00 | 212 43 32 | - вопросы общественной безопасности |

| | | | |
|--|--|-----------|--|
| Трошков Сергей Викторович - заместитель главы администрации города Перми | четвертый четверг месяца с 10.00 до 11.00 | 212 43 32 | - вопросы межнациональных и межконфессиональных отношений; - вопросы взаимодействия с органами территориального общественного самоуправления, общественными и иными некоммерческими организациями, религиозными объединениями |
|--|--|-----------|--|

График проведения прямых телефонных линий руководителями территориальных органов администрации города Перми с населением в марте 2024 года

| Наименование администрации района | Руководитель | Номер телефона | Дата и время проведения |
|---|--------------------------------|----------------|--|
| Администрация Дзержинского района | Стяжкин Александр Алексеевич | 233 14 80 | 3-й четверг месяца с 16.00 до 17.00 |
| Администрация Индустриального района | Полудницын Алексей Николаевич | 227 93 44 | 3-й понедельник месяца с 11.00 до 12.00 |
| Администрация Кировского района | Борисов Михаил Александрович | 205 61 90 | 2-й вторник месяца с 10.00 до 11.00 |
| Администрация Ленинского района | Русанов Александр Анатольевич | 212 07 17 | 3-я среда месяца с 11.00 до 12.00 |
| Администрация Мотовилихинского района | Сальников Игорь Борисович | 260 27 16 | 2-й вторник месяца с 16.00 до 17.00 |
| Администрация Орджоникидзевского района | Карабатов Евгений Вячеславович | 263 46 80 | 1-й понедельник месяца с 11.00 до 12.00 |
| Администрация Свердловского района | Филиппов Александр Егорович | 241 27 99 | 4-й четверг месяца с 16.00 до 17.00 |
| Администрация поселка Новые Ляды | Печкурова Резида Лябибовна | 295 86 46 | 1-й вторник месяца с 11.00 до 12.00 |

График проведения прямых телефонных линий руководителями функциональных органов и подразделений администрации города Перми с населением в марте 2024 года

| Наименование подразделения | Руководитель | Номер телефона | Дата и время проведения |
|--|----------------------------------|----------------|--|
| Департамент образования | Ершова Ольга Станиславовна | 212 70 50 | последний вторник месяца с 14.00 до 16.00 |
| Департамент градостроительства и архитектуры | Норова Мария Викторовна | 212 72 57 | 3-й четверг месяца с 14.00 до 15.00 |
| Департамент имущественных отношений | Хаткевич Александр Александрович | 212 67 21 | 2-я среда месяца с 17.00 до 18.00 |
| Контрольный департамент | Долгих Игорь Олегович | 212 63 87 | 2-й четверг месяца с 15.00 до 16.00 |
| Департамент жилищно-коммунального хозяйства | Казанцев Вадим Леонидович | 212 29 55 | 3-й понедельник месяца с 15.00 до 16.00 |
| Департамент общественной безопасности | Мельчаков Сергей Владимирович | 212 31 25 | 4-я среда месяца с 15.00 до 16.00 |
| Департамент социальной политики | Овсянникова Юлия Анатольевна | 212 88 86 | 2-й вторник месяца с 10.00 до 12.00 |
| Департамент транспорта | Путин Анатолий Алексеевич | 212 18 91 | 1-я пятница месяца с 09.00 до 10.00 |

| | | | |
|--|-----------------------------------|-----------|---|
| Департамент культуры и молодежной политики | Головин Василий Викторович | 212 81 63 | последний четверг месяца с 15.00 до 16.00 |
| Департамент экономики и промышленной политики | Чеснокова Ольга Михайловна | 212 51 05 | 3-я среда месяца с 16.00 до 17.00 |
| Департамент дорог и благоустройства | Мясоедов Дмитрий Анатольевич | 212 62 80 | последняя пятница месяца с 15.00 до 16.00 |
| Департамент земельных отношений | Пьянкова Лариса Владимировна | 212 30 71 | 1-я среда месяца с 15.00 до 16.00 |
| Управление по экологии и природопользованию | Андреев Дмитрий Николаевич | 210 99 91 | 4-й понедельник месяца с 16.00 до 17.00 |
| Управление жилищных отношений | Афанасьева Наталья Николаевна | 212 55 86 | 3-й четверг месяца с 10.00 до 12.00 |
| Управление записи актов гражданского состояния | Бердникова Светлана Алексеевна | 210 12 28 | 3-й четверг месяца с 15.00 до 17.00 |
| Управление по вопросам общественного самоуправления и межнациональным отношениям | Тякина Елена Николаевна | 217 33 40 | 3-я среда месяца с 17.00 до 18.00 |
| Управление капитального строительства | Чиркова Ирина Юрьевна | 211 70 66 | 1-я пятница месяца с 11.00 до 12.00 |
| Комитет по физической культуре и спорту | Сапегин Сергей Викторович | 212 60 79 | 2-й четверг месяца с 17.00 до 18.00 |
| МБУ «Архив города Перми» | Новокрещенных Виктор Владимирович | 237 12 12 | 2-й вторник месяца с 11.00 до 12.00 |

Руководитель аппарата администрации города Перми

А.В. Молоковских

Утверждаю:
Глава города Перми

Э.О. Соснин
« » февраля 2024 года

График проведения приемов граждан по личным вопросам руководством администрации города Перми в марте 2024 года

| Руководитель | Дата | Время | Ответственные |
|------------------------------------|--------------------------|------------------|-------------------------------|
| Андрианова Ольга Николаевна | четвертый четверг месяца | с 16.00 до 17.00 | Бендерова О.Н. 212 32 20 |
| Мальцева Екатерина Дмитриевна | третий вторник месяца | с 16.00 до 17.00 | Маратканова О.С. 212 75 06 |
| Субботин Игорь Александрович | вторая среда месяца | с 16.00 до 17.00 | Коновалова О.А. 210 89 36 |
| Галиханов Дмитрий Кадинович | третья среда месяца | с 16.00 до 17.00 | Калинина А.М. 212 95 41 |
| Фурман Яна Валерьевна | первый четверг месяца | с 16.00 до 17.00 | Лучникова Т.Н. 212 86 77 |
| Молоковских Александр Владимирович | третья пятница месяца | с 16.00 до 17.00 | Устюжанцева М.А. 212 96 28 |
| Туров Алексей Михайлович | четвертая среда месяца | с 16.00 до 17.00 | Лядова С.Ю. 212 95 96 |

| | | | |
|------------------------------|--------------------------|---------------------|----------------------------|
| Трошков Сергей Викторович | третий четверг месяца | с 16.00 до 17.00 | Рыбакова Е.В. 212 31 35 |
|------------------------------|--------------------------|---------------------|----------------------------|

Справки по телефону 217 33 17

График проведения приемов граждан по личным вопросам руководителями территориальных органов администрации города Перми в марте 2024 года

| Администрация района | Глава администрации района | Дата и время проведения | Ответственный за организацию личного приема | Справки по телефону |
|---|--------------------------------|---|---|---------------------|
| Администрация Дзержинского района | Стяжкин Александр Алексеевич | 1-я и 3-я среда месяца с 17.00 до 19.00 | Осокина А.С. | 246 65 92 |
| Администрация Индустриального района | Полудницын Алексей Николаевич | 1-я и 3-я среда месяца с 17.00 до 19.00 | Шестакова Н.А. | 227 92 03 |
| Администрация Кировского района | Борисов Михаил Александрович | 1-я и 3-я среда месяца с 17.00 до 19.00 | Гуляева Ю.А. | 205 61 90 |
| Администрация Ленинского района | Русанов Александр Анатольевич | 1-я и 3-я среда месяца с 17.00 до 19.00 | Зиборова А.И. | 212 07 92 |
| Администрация Мотовилихинского района | Сальников Игорь Борисович | 1-я и 3-я среда месяца с 17.00 до 19.00 | Никифорова Н.А. | 260 43 94 |
| Администрация Орджоникидзевского района | Карабатов Евгений Вячеславович | 1-я и 3-я среда месяца с 17.00 до 19.00 | Макшакова О.В. | 263 49 37 |
| Администрация Свердловского района | Филиппов Александр Егорович | 1-я и 3-я среда месяца с 17.00 до 19.00 | Шерстнева А.А. | 244 14 71 |
| Администрация поселка Новые Ляды | Печкурова Резида Лябибовна | 1-я и 3-я среда месяца с 17.00 до 19.00 | Катаева Я.Н. | 295 86 46 |

График проведения приемов граждан по личным вопросам руководителями функциональных органов и подразделений администрации города Перми в марте 2024 года

| Функциональный орган | Руководитель | Дата и время проведения | Ответственный за организацию личного приема | Справки по телефону |
|--|----------------------------------|---|---|---------------------|
| Департамент имущественных отношений | Хаткевич Александр Александрович | первая среда месяца с 16.00 до 18.00 | Незговорова П.В. | 212 67 21 |
| Департамент общественной безопасности | Мельчаков Сергей Владимирович | третья среда месяца с 11.00 до 12.00 | Вайман В.М. | 212 31 25 |
| Департамент культуры и молодежной политики | Головин Василий Викторович | последний четверг месяца с 14.00 до 15.00 | Трифанова Ю.Г. | 212 81 63 |
| Контрольный департамент | Долгих Игорь Олегович | второй вторник месяца с 11.00 до 12.00 | Попова М.Л. | 212 63 87 |

| | | | | |
|--|--------------------------------|---|-----------------|-----------|
| Департамент дорог и благоустройства | Мясоедов Дмитрий Анатольевич | последняя среда месяца с 10.00 до 11.00 | Дудина К.А. | 212 72 02 |
| Департамент образования | Ершова Ольга Станиславовна | последний вторник месяца с 16.00 до 18.00 | Поздеева М.А. | 212 70 50 |
| Департамент экономики и промышленной политики | Чеснокова Ольга Михайловна | третий четверг месяца с 16.00 до 17.00 | Волегова О.В. | 212 51 05 |
| Управление записи актов гражданского состояния | Бердникова Светлана Алексеевна | последняя среда месяца с 11.00 до 12.00 | Кравченко К.Г. | 210 12 28 |
| Управление по экологии и природопользованию | Андреев Дмитрий Николаевич | третья среда месяца с 16.00 до 17.00 | Дудниченко Е.С. | 210 99 91 |
| Комитет по физической культуре и спорту | Сапегин Сергей Викторович | второй четверг месяца с 16.00 до 17.00 | Шадрина Ю.В. | 212 60 79 |
| Департамент жилищно-коммунального хозяйства | Казанцев Вадим Леонидович | первый и второй понедельник месяца с 16.00 до 17.00 | Иванова Е.С. | 212 29 55 |
| Департамент финансов | Титяпкина Вера Сергеевна | второй четверг месяца с 16.00 до 17.00 | КокOLEVA Т.В. | 212 92 80 |
| Управление жилищных отношений | Афанасьева Наталья Николаевна | каждый четверг месяца с 10.00 до 12.00 | Тарасевич А.А. | 212 55 86 |
| Департамент земельных отношений | Пьянкова Лариса Владимировна | первая и третья пятница месяца с 11.00 до 13.00 | Епишина А.А. | 212 30 71 |
| Департамент социальной политики | Овсянникова Юлия Анатольевна | каждая среда месяца с 15.00 до 16.00 | Попова Т.В. | 212 88 86 |
| Управление капитального строительства | Чиркова Ирина Юрьевна | третья пятница месяца с 11.00 до 12.00 | Захарова С.В. | 211 70 66 |
| Департамент градостроительства и архитектуры | Норова Мария Викторовна | каждая среда месяца с 14.00 до 15.00 | Мартюшева М.В. | 212 72 57 |
| Департамент транспорта | Путин Анатолий Алексеевич | первая пятница месяца с 10.00 до 11.00 | Лифанова А.С. | 212 18 91 |

Руководитель аппарата администрации города Перми

А.В. Молоковских

СООБЩЕНИЕ

о предложениях, поступивших к рассмотрению на заседании Общественного совета по топонимике при Главе города Перми

В целях привлечения внимания жителей города Перми к вопросам наименования городских объектов и установки объектов монументального искусства на территории города Перми департамент культуры и молодежной политики администрации города Перми сообщает, что для рассмотрения на Общественном совете по топонимике при Главе города Перми поступило предложение об установке памятника, посвященного участникам специальной военной операции, в сквере у памятника архитектуры «Дом чекистов».

Памятник представляет собой композицию, имеющую круговой обзор и состоящую из пяти фигур.

Главная фигура основного фасада памятника представляет собой воина-знаменосца с флагом Христа с текстом «Мы русские, с нами бог», расположенную на возвышенном условном архитектоне разрушенного Мариуполя.

Боковые фигуры размещены на фрагментах разбитой вражеской техники стран НАТО. Одна фигура - оператор БПЛА, другая фигура – воин-освободитель с ребенком на руках.

Фигура второго фасада - женщина, которая олицетворяет собой жен и матерей солдат и офицеров. За ее спиной

располагается флаг с большой буквой Z и слоганом «Своих не бросаем». Фигура стоит на возвышенном архитектурном образе утеса с текстом «СВО. Специальная военная операция. 24 февраля 2022 г.» Высота фигуры композиции - 2,70 м. Общая высота композиции от плинты до верха – 7,20 м.

По периметру плинты изображены народно-полевые шевроны.

Композиция выполняется в классической бронзе с внутренним стальным каркасом, устанавливается на гранитном плинте темно-красного цвета.

Жители города Перми, организации и иные заинтересованные лица могут направлять мнения по данному предложению в департамент культуры и молодежной политики администрации города Перми по адресу: 614000, г. Пермь, ул. Ленина, 27 или на электронный адрес: saprykina-ns@gorodperm.ru, dkmp@gorodperm.ru.

**Департамент земельных отношений администрации города Перми
в соответствии со статьей 39.18 Земельного кодекса Российской Федерации информирует о возможности
предоставления земельных участков для индивидуального жилищного строительства**

| № | Площадь земельного участка (кв.м) | Адрес или иное описание местоположения земельного участка | Реквизиты решения об утверждении проекта межевания территории |
|-----------------|-----------------------------------|---|---|
| Кировский район | | | |
| 1 | 1065,43 | г. Пермь | Постановление администрации г. Перми от 11.06.2013 № 474, участок № 7 |

Заинтересованные лица имеют право подавать заявления о намерении участвовать в аукционе по продаже земельного участка или аукционе на право заключения договора аренды земельного участка.

Адрес места приема, даты начала и окончания приема заявлений:

г. Пермь, ул. Сибирская 15, цокольный этаж,
с 27.02.2024 по 27.03.2024

Способы подачи заявлений:

1. Посредством почтовой связи;
2. лично, в том числе через представителя, в департамент земельных отношений администрации города Перми (г. Пермь, ул. Сибирская, 15 понедельник, среда, пятница с 09:00 до 13:00, с 14:00 до 16:00 кроме нерабочих и праздничных дней);
в форме электронных документов с использованием информационно-телекоммуникационной сети «Интернет» e-mail: dzo@gogodperm.ru

ЗАКЛЮЧЕНИЕ
о результатах публичных слушаний

16 февраля 2024 г.

№ б/н

Настоящее заключение подготовлено организационным комитетом по организации проведения публичных слушаний по обсуждению проекта решения Пермской городской Думы «О внесении изменений в Правила благоустройства территории города Перми, утвержденные решением Пермской городской Думы от 15.12.2020 № 277» на основании протокола публичных слушаний от 14 февраля 2024 г. б/н по проекту решения Пермской городской Думы «О внесении изменений в Правила благоустройства территории города Перми, утвержденные решением Пермской городской Думы от 15.12.2020 № 277».

Количество участников публичных слушаний, принявших участие в публичных слушаниях, составило 6 человек.

Результаты рассмотрения замечаний и предложений участников публичных слушаний, постоянно проживающих на территории, в пределах которой проведены публичные слушания, изложены в приложении к настоящему заключению о результатах публичных слушаний.

По результатам рассмотрения замечаний и предложений иных участников публичных слушаний установлено: замечания и предложения иных участников публичных слушаний не поступали.

| № | Содержание внесенных предложений/замечаний | Выводы по результатам рассмотрения предложения, поступившего от участника публичных слушаний | Аргументированные рекомендации организатора публичных слушаний о целесообразности (нецелесообразности) учета внесенных предложений и замечаний |
|---|--|--|--|
| 1 | нет | нет | нет |

Процедура публичных слушаний соблюдена.

Председатель организационного комитета,

начальник департамента дорог и благоустройства
администрации города Перми

Д.А.Мясоедов

Приложение
к заключению о результатах
публичных слушаний
от 16.02.2024 № 6/н

**Результаты рассмотрения предложений и замечаний участников публичных слушаний,
постоянно проживающих на территории, в пределах которой проведены публичные слушания**

По результатам рассмотрения предложений и замечаний участников публичных слушаний, постоянно проживающих на территории, в пределах которой проведены публичные слушания, установлено:

| № | Содержание внесенных предложений/замечаний | Выводы по результатам рассмотрения предложения, поступившего от участника публичных слушаний | Рекомендации организатора публичных слушаний о целесообразности (нецелесообразности) учета внесенных предложений и замечаний |
|---|--|---|--|
| 1 | 2 | 3 | 4 |
| 1 | Исключить п. 1.1. проекта решения | <p>В соответствии со статьей 45.1 Федерального закона от 06.10.2003 № 131-ФЗ «Об общих принципах организации местного самоуправления в Российской Федерации» (далее – ФЗ № 131-ФЗ) привила благоустройства территории муниципального образования регулируют вопросы содержания территорий общего пользования и порядка пользования такими территориями.</p> <p>Учитывая изложенное, вопросы использования территории общего пользования города Перми при размещении средств индивидуальной мобильности, подлежат урегулированию в Правилах благоустройства территории города Перми (далее – Правила). Поступившее предложение исключает вводимый в Правила предмет регулирования, что не соотносится с правом органа местного самоуправления регулировать вопросы использования территории общего пользования города Перми.</p> <p>Ссылка на распоряжение Правительства Российской Федерации от 27.1.2021 № 3363-р несостоятельна, поскольку распоряжение принимается при разработке и корректировке государственных программ Российской Федерации и иных документов стратегического планирования, а также рекомендована органам исполнительной власти субъектов Российской Федерации руководствоваться полными программами Стратегии при разработке и корректировке государственных программ субъектов Российской Федерации и иных документов стратегического планирования, при этом вопросы, связанные с использованием территории общего пользования муниципальных образований указанное распоряжение не затрагивает.</p> | Предложение нецелесообразно для учета |

| | | | |
|---|------------------------------------|---|---------------------------------------|
| 1 | 2 | 3 | 4 |
| | | <p>В соответствии со статьей 27.13 КОАП РФ в целях пресечения нарушений правил эксплуатации, использования транспортного средства и управления транспортным средством соответствующего вида, применяются задержание транспортного средства. Тем не менее, вводимое в Правила благоустройства регулирование предусматривает, что лишь в случае, если СИМ будет размещено (оставлено) вне установленных мест (велопарковок), оно будет перемещено в место временного хранения. При этом проект решения Пермской городской Думы «О внесении изменений в Правила благоустройства территории города Перми, утвержденные решением Пермской городской Думы от 15.12.2020 № 277» (далее – проект решения) не регулирует порядок перемещения СИМ в место временного хранения, а закрепляет право администрации города Перми установить соответствующий порядок.</p> <p>Более того, на земельные участки общего пользования не распространяется действие градостроительных регламентов, поэтому, как могут использоваться такие участки, определяются, в том числе органы местного самоуправления (п. 2 ч. 4, ч. 7 ст. 36 Градостроительного кодекса Российской Федерации), к которым в соответствии со статьей 34 ФЗ № 131-ФЗ, в том числе относятся как представительный орган местного самоуправления (Пермская городская Дума), так и исполнительно-распорядительный (администрация города Перми).</p> <p>Вопрос перечня документов, которым может быть подтверждено право на СИМ, не является предметом регулирования проекта решения.</p> | |
| 2 | Исключить п. 1.2.1 проекта решения | | Предложение нецелесообразно для учета |

| | | | |
|---|---|---|---------------------------------------|
| 1 | | | 4 |
| 3 | <p>Дополнить подпункт 9.4.6.4 (п. 1.2. проекта решения) разделом следующего содержания:</p> <p>«Средства индивидуальной мобильности размещаются в соответствии со следующим порядком:</p> <ol style="list-style-type: none"> 1. Нахождение средств индивидуальной мобильности в местах размещения на территориях общего пользования города Перми не должно препятствовать нормальному передвижению пешеходов, лиц, использующих для передвижения средств индивидуальной мобильности, велосипедистов и других участников дорожного движения, входу и выходу из зданий, подземных и надземных пешеходных переходов, общественного транспорта. 2. На территориях общего пользования города Перми расположение мест размещения средств индивидуальной мобильности не допускается на: <ol style="list-style-type: none"> а) на велодорожках и велопешеходных дорожках; б) на остановках общественного транспорта, а также на расстоянии менее 5 метров от границ посадочных площадок по ходу и против движения автотранспорта; в) на тротуарах, пешеходных дорожках, если их ширина составляет менее 1,5 метра; г) на территории памятников, монументов, мемориальных сооружений, местах воинских захоронений, а также в радиусе не менее 25 метров от указанных объектов; д) на расстоянии менее 5 метров до границы пешеходного перехода; е) на расстоянии менее 10 метров перед входными группами социально-значимых объектов; ж) в арках зданий, на клумбах, газонах, цветниках и иных озелененных территориях; з) в иных установленных законодательством случаях. 3. Размещенные средства индивидуальной мобильности должны стоять на подножке, не опираясь на объекты уличной инфраструктуры (дорожные, тротуарные, декоративные ограждения, перила, дорожные знаки, указатели, светофоры, телефонные, фонарные столбы, опоры освещения, уличная мебель, малые архитектурные формы) и другие предметы, не предназначенные для крепления средств индивидуальной мобильности. 4. При размещении средств индивидуальной мобильности не допускается блокировать доступ к другим средствам индивидуальной мобильности. 5. В случае если место размещения обозначено специальной цветографической дорожной разметкой, стоянка средств индивидуальной мобильности должна осуществляться в соответствующих границах. | <p>Раздел 9 Правил благоустройства территории города Перми, утвержденных решением Пермской городской Думы от 15.12.2020 № 277, регулирует вопросы проектирования, размещения, содержания и восстановления элементов благоустройства, а также внешний вид нестационарных объектов, размещение антенно-мачтовых сооружений.</p> <p>СИМ в соответствии с Правилами дорожного движения Российской Федерации, утвержденными Правительством Российской Федерации от 23.10.1993 № 1090, является транспортным средством. В связи с этим предложение о дополнении проекта решения положениями о размещении СИМ, в частности подпункта 9.4.6.4, определяющего требования к велопарковкам как элементам благоустройства, не может быть принято</p> | Предложение нецелесообразно для учета |

| | | | |
|---|--|--|--|
| 1 | 2 | 3 | 4 |
| 4 | <p>Абзац первый пункта 3.1⁴ изложить в новой редакции:</p> <p>«При размещении (оставлении) средств индивидуальной мобильности, используемых в предпринимательской деятельности по предоставлению их в аренду (временное пользование, прокат), вне специально обозначенных мест, администрации города надлежит уведомить оператора микромобильности о необходимости в течение 4 часов с момента уведомления переместить средство индивидуальной мобильности в специально обозначенное место с последующим перемещением в места сбора и размещения средств индивидуальной мобильности в соответствии с порядком, установленным правовым актом администрации города Перми, в случае невыполнения оператором микромобильности соответствующего уведомления»</p> | <p>Предложение направлено на закрепление неравного подхода к размещению СИМ, используемого в предпринимательской деятельности по предоставлению их в аренду (временное пользование, прокат), и СИМ, принадлежащих физическим лицам, и не используемых ими в предпринимательской деятельности. Кроме того, порядок перемещения СИМ не является предметом регулирования настоящего проекта решения, в связи с чем не принимается.</p> | <p>Предложение нецелесообразно для учета</p> |
| 5 | <p>Абзац первый и второй п. 1.2. изложить в следующей редакции:</p> <p>«1.2. в подпункте 9.4.6.4:</p> <p>1.2.1. абзац четвертый дополнить предложением «Размещение средств индивидуальной мобильности возможно при соблюдении правил, предусмотренных п.9.4.6.4.»</p> | <p>Поскольку предложение, указанное в строке 3 настоящей таблицы, отклонено, данное предложение не принимается.</p> | <p>Предложение нецелесообразно для учета</p> |
| 6 | <p>Абзац первый, третий и четвертый п. 1.2. изложить в следующей редакции:</p> <p>«1.2. в подпункте 9.4.6.4:</p> <p>1.2.2. после абзаца четвертого дополнить абзацем пятым следующего содержания:</p> <p>«Велосипеды и средства индивидуальной мобильности размещаются на парковках в положении стоя на колесах и/или подножке, в границах разметки при её наличии».</p> | <p>Проектом решения предусмотрено, что СИМ размещаются исключительно на велопарковках. В соответствии с пунктом 9.1 Правил благоустройства велопарковка является элементом благоустройства. Предложение направлено на исключение указанного подхода, предлагается СИМ размещать на парковках, которые не являются элементами благоустройства. Согласно пункту 2.1.28 парковки (парковочные места) – это объект благоустройства. Поступившее предложение не соответствует пункту 3.1². проекта решения, в отношении которого предложения и замечания отсутствуют, в связи с чем не может быть принято.</p> | <p>Предложение нецелесообразно для учета</p> |
| 7 | <p>В абзацах втором, четвертом пункта 3.1⁴ слова «незаконного размещения средств индивидуальной мобильности» заменить словами «размещения средств индивидуальной мобильности с нарушением требований настоящих Правил»</p> | <p>Редакционная правка в соответствии с п. 3.1³ проекта решения</p> | <p>Предложение целесообразно для учета</p> |

Председатель организационного комитета,
начальник департамента дорог и благоустройства
администрации города Перми

Д.А.Мясоедов



ПРАВИТЕЛЬСТВО ПЕРМСКОГО КРАЯ

РАСПОРЯЖЕНИЕ

20.02.2024

№ 43-рп

**О внесении изменений в распоряжение
Правительства Пермского края
от 18 августа 2023 г. № 308-рп
«Об изъятии земельных участков
для государственных нужд
Пермского края»**

В соответствии со Схемой территориального планирования Пермского края, утвержденной постановлением Правительства Пермского края от 27 октября 2009 г. № 780-п, документацией по планировке территории для размещения линейного объекта регионального значения «Реконструкция ул. Карпинского от ул. Мира до шоссе Космонавтов», утвержденной приказом Министерства по управлению имуществом и градостроительной деятельности Пермского края от 15 июня 2023 г. № 31-02-1-4-1077, с учетом обращения краевого государственного бюджетного учреждения «Управление автомобильных дорог и транспорта» Пермского края от 27 декабря 2023 г. № 44-001у-06-01исх-641, в целях уточнения сведений о земельных участках, изымаемых для государственных нужд Пермского края:

1. Внести в распоряжение Правительства Пермского края от 18 августа 2023 г. № 308-рп «Об изъятии земельных участков для государственных нужд Пермского края» следующие изменения:

1.1. в преамбуле слова «от 30 сентября 2022 г. № 833-п» заменить словами «от 29 сентября 2023 г. № 745-п»;

1.2. приложение дополнить строкой 3 следующего содержания:

| | | | | |
|---|---|-----------------|-------|-----|
| 3 | Пермский край, г. Пермь, Дзержинский район | 59:01:4411549:3 | 34210 | 314 |
|---|---|-----------------|-------|-----|

2

2. Настоящее распоряжение вступает в силу со дня его официального опубликования.

Губернатор Пермского края

Д.Н. Махонин

Извещение об установлении публичного сервитута*

Министерство по управлению имуществом и градостроительной деятельности Пермского края (далее – Министерство) в соответствии со статьей 39.42 Земельного кодекса Российской Федерации (далее – ЗК РФ) по ходатайствам публичного акционерного общества «Россети Урал» информирует о возможном установлении публичного сервитута сроком на 49 лет, в целях эксплуатации объектов электросетевого хозяйства:

ВЛ-35 кв Мост-Пролетарская №1,2

| Кадастровый номер, адрес или местоположение земельного участка | адрес или местоположение земельного участка |
|--|--|
| 59:01:0000000:1085 | (Российская Федерация, край Пермский, г.о. Пермский, г. Пермь, зу 00/1085) |
| 59:01:0000000:1215 | (Российская Федерация, край Пермский, г.о. Пермский, г. Пермь, зу 00/1215) |
| 59:01:0000000:440 | (Российская Федерация, край Пермский, г.о. Пермский, г. Пермь, зу 00/440) |
| 59:01:0000000:81850 | (Российская Федерация, край Пермский, г.о. Пермский, г. Пермь, зу 00/81850) |
| 59:01:0000000:94379 | (Пермский край, г. Пермь, г.о. Пермский, Пермское городское лесничество, Нижне-Курыньское участковое лесничество, квартал 47 (части выделов 1, 5-8, 12, выделы 2, 3, 4, 9, 10, 11), 48 (части выделов 1, 2, 5, 6, 7, 9, 14-18, выделы 3, 10)) |
| 59:01:0000000:94891 | (Пермский край, г. Пермь, Кировский район, автомобильная дорога "Западный обход г. Перми") |
| 59:01:0410001:119 | (Российская федерация, край Пермский, г.о. Пермский, г. Пермь, зу 01/119) |
| 59:01:0410001:120 | (Пермский край, Пермский г.о., г. Пермь, Пермское городское лесничество, Нижне-Курыньское участковое лесничество, квартал № 47 (ч.в.4)) |
| 59:01:1715062:3 | (Пермский край, г. Пермь, Дзержинский район) |
| 59:01:1715075:1 | (Пермский край, город Пермь, Дзержинский район, ул. 3-я Набережная, 86) |
| 59:01:1715075:2 | (Пермский край, г. Пермь, Дзержинский район) |
| 59:01:1717205:14 | (Российская Федерация, Пермский край, Пермский городской округ, г. Пермь, зу 205/14) |
| 59:01:0410001 | (Российская Федерация, Пермский край, г.о. Пермский) |
| 59:01:1715062 | (Российская Федерация, Пермский край, г.о. Пермский) |
| 59:01:1715075 | (Российская Федерация, Пермский край, г.о. Пермский) |
| 59:01:1717129 | (Российская Федерация, Пермский край, г.о. Пермский) |
| 59:01:1717205 | (Российская Федерация, Пермский край, г.о. Пермский) |

КВЛ 110 кв Заостровка-Оверьята ц.1,2

| Кадастровый номер, адрес или местоположение земельного участка | адрес или местоположение земельного участка |
|--|---|
| 59:01:0000000:1085 | (Пермский край, г. Пермь, Кировский район) |
| 59:01:0000000:1215 | (Пермский край, г. Пермь, Кировский район) |
| 59:01:0000000:381 | (край Пермский, г. Пермь, р-н Дзержинский, ул. Дзержинского, 59) |
| 59:01:0000000:61 | (Пермский край, г. Пермь, Ленинский район) |
| 59:01:0000000:76079 | (Пермский край, г. Пермь, Кировский район, Пермское городское лесничество, Нижне-Курыньское участковое лесничество, в квартале 16 части выделов 2,19,17,18; в квартале 18 части выделов 32,39,34,31; в квартале 25 части выделов 4,5,6; в квартале 26 части выделов 34,26,1,2,3,8,33) |

| | |
|---|--|
| 59-01:0000000:81850 (Пермский край, г. Пермь, Дзержинский р-н, ВЛ-35кВ "Пролетарская-ГНС-5") | |
| 59-01:0000000:81975 (Пермский край, г. Пермь, Кировский р-н, ВЛ 110кВ ТЭЦ-14-Оверьята ц.№3,4) | |
| 59-01:0000000:853 (край Пермский, г. Пермь, р-н Кировский, жилой район "Налимиха") | |
| 59-01:0000000:90332 (Пермский край, Пермский г.о., г. Пермь, ул. Веллужская) | |
| 59-01:0000000:91020 (Пермский край, городской округ Пермский, г. Пермь) | |
| 59-01:0000000:91023 (Пермский край, г.о. Пермский, г. Пермь) | |
| 59-01:0000000:91046 (Пермский край, городской округ Пермский, г. Пермь) | |
| 59-01:0000000:91173 (Пермский край, г.о. Пермский, г. Пермь, ул. Якутская) | |
| 59-01:0000000:92150 (Пермский край, г.о. Пермский, г. Пермь, Пермское городское лесничество, Нижне-Курыньское участковое лесничество, кварталы № 25 (выделы 7, 10-16, 18, 21-23, 26-28, 31-40), 26 (выделы 17, 23-25, 27-29, 31, 33, 34), 31 (выделы 1-22, 24, 26-31, 33, 35, 38-40, 42-44, 46-48, 50, 52, 53, 55-57, 60-62)) | |
| 59-01:0000000:93319 (Пермский край, г. Пермь, Кировский район) | |
| 59-01:0000000:94340 (г.о. Пермский, Пермское городское лесничество, Нижнее-Курыньское участковое лесничество, квартал 16, часть 11, 12, часть 13, часть 15, 16, часть 17, часть 20, часть 18, часть 8, часть 14, часть 9, часть 21) | |
| 59-01:0000000:94379 (Пермский край, г. Пермь, г.о. Пермский, Пермское городское лесничество, Нижне-Курыньское участковое лесничество, квартал 47 (части выделов 1, 5-8, 12, выделы 2, 3, 4, 9, 10, 11), 48 (части выделов 1, 2, 5, 6, 7, 9, 14-18, выделы 3, 10)) | |
| 59-01:0410001:118 (Пермский край, г. Пермь, Дзержинский район, под опоры ВЛ 35 кВ "Пролетарская-ПЗСП", входящей в состав электросетевого комплекса "Транзит 35-3" с воздушными линиями электропередачи) | |
| 59-01:0410001:119 (Пермский край., г. Пермь, р-н. Дзержинский, под опоры ВЛ 35 кВ МОСТ-Пролетарская № 1, 2 с отпайкой на ПС Окуловская) | |
| 59-01:1117078:10 (Пермский край, г. Пермь, Кировский р-н, СНТ Березка-3 при в/ч 63196) | |
| 59-01:1117078:101 (Пермский край, г. Пермь, Кировский р-н, СНТ Березка-3 при в/ч 63196, уч. № 101) | |
| 59-01:1117078:105 (Пермский край, г. Пермь, р-н Кировский, садовое товарищество "Березка-3", з/у 105) | |
| 59-01:1117078:107 (Пермский край, г. Пермь, Кировский р-н, сад. тов. "Березка 3", участок 107) | |
| 59-01:1117078:108 (Пермский край, г. Пермь, Кировский р-н, СНТ Березка-3 при в/ч 63196, уч. 108) | |
| 59-01:1117078:109 (Пермский край, г. Пермь, Кировский р-н, СНТ Березка-3, уч. № 109) | |
| 59-01:1117078:112 (Пермский край, г. Пермь, Кировский р-н, СНТ Березка-3, уч. 112) | |
| 59-01:1117078:119 (Пермский край, г. Пермь, Кировский р-н, СНТ Березка-3, уч. № 119) | |
| 59-01:1117078:124 (Пермский край, г. Пермь, Кировский район, садоводческое товарищество "Березка-3", участок № 124) | |
| 59-01:1117078:138 (Пермский край, г. Пермь, Кировский р-н, СНТ Березка-3 при в/ч 63196, уч. № 138) | |
| 59-01:1117078:144 (Пермский край, г. Пермь, Кировский р-н, СНТ Березка-3, уч. №144) | |
| 59-01:1117078:146 (Пермский край, г. Пермь, Кировский р-н, СНТ Березка-3, уч. № 146) | |
| 59-01:1117078:156 (Пермский край, г. Пермь, Кировский р-н, садовый кооператив "Березка-3", участок № 156) | |
| 59-01:1117078:160 (Пермский край, г. Пермь, Кировский р-н, СНТ Березка-3, уч. №160) | |
| 59-01:1117078:162 (Пермский край, г. Пермь, Кировский р-н, СНТ Березка-3, уч. 162) | |
| 59-01:1117078:170 (Пермский край, г. Пермь, Кировский р-н, СНТ Березка-3 (КВ.45 46 Лесничества), уч. № 170) | |
| 59-01:1117078:2 (Российская Федерация, Пермский край, г.о. Пермский, г. Пермь, тер. СНТСН Березка-3, з/у 78/2) | |

| | |
|-------------------|--|
| 59-01:1117078:3 | (Пермский край, г. Пермь, Кировский р-он, садоводческое товарищество "Березка-3" при в/ч 63196, участок № 102) |
| 59-01:1117078:342 | (Пермский край, г. Пермь, Кировский р-н, СНТ Березка-3 (КВ.45_46 Лесничества) при в/ч 63196) |
| 59-01:1117078:343 | (Пермский край, г. Пермь, Кировский р-н, СНТ Березка-3 (КВ.45_46 Лесничества) при в/ч 63196, уч. №152) |
| 59-01:1117078:344 | (Пермский край, г. Пермь, Кировский р-н, СНТ Березка-3 (КВ.45_46 Лесничества) при в/ч 63196) |
| 59-01:1117078:345 | (Российская Федерация, Пермский край, Пермский городской округ, г. Пермь, тер. СНТСН Березка-3, зу 78/345) |
| 59-01:1117078:347 | (Пермский край, г. Пермь, Кировский р-н, СНТ Березка-3 (КВ.45_46 Лесничества)) |
| 59-01:1117078:348 | (Пермский край, г. Пермь, Кировский р-н, СНТ Березка-3 (КВ.45_46 Лесничества)) |
| 59-01:1117078:349 | (Пермский край, г. Пермь, Кировский район, садоводческое товарищество "Березка-3" при в/ч 63196) |
| 59-01:1117078:350 | (Пермский край, г. Пермь, Кировский р-н, СНТ Березка-3 (КВ.45_46 Лесничества)) |
| 59-01:1117078:355 | (Пермский край, г. Пермь, Кировский район, садоводческое товарищество "Березка-3" при в/ч 63196) |
| 59-01:1117078:360 | (Пермский край, г. Пермь, р-н Кировский, садоводческое товарищество "Березка-3" при в/ч 63196) |
| 59-01:1117078:388 | (Пермский край, г. Пермь, Кировский р-н, СНТ Березка-3 (КВ.45_46 Лесничества)) |
| 59-01:1117078:389 | (Пермский край, г. Пермь, Кировский район, садоводческое товарищество "Березка-3" при в/ч 63196) |
| 59-01:1117078:390 | (Пермский край, г. Пермь, Кировский район, садоводческое товарищество "Березка-3" при в/ч 63196) |
| 59-01:1117078:391 | (Пермский край, г. Пермь, р-он Кировский, садоводческое товарищество "Березка-3" при в/ч 63196) |
| 59-01:1117078:392 | (Пермский край, г. Пермь, Кировский р-н, СНТ Березка-3 (КВ.45_46 Лесничества)) |
| 59-01:1117078:393 | (Пермский край, г. Пермь, Кировский р-н, СНТ Березка-3 (КВ.45_46 Лесничества)) |
| 59-01:1117078:394 | (Пермский край, г. Пермь, Кировский р-н, СНТ Березка-3 (КВ.45_46 Лесничества)) |
| 59-01:1117078:395 | (Пермский край, г. Пермь, Кировский р-н, СНТ Березка-3 (КВ.45_46 Лесничества)) |
| 59-01:1117078:397 | (Пермский край, г. Пермь, Кировский р-н, СНТ Березка-3 (КВ.45_46 Лесничества)) |
| 59-01:1117078:4 | (Российская Федерация, Пермский край, г.о. Пермский, г. Пермь, тер. СНТСН Березка-3, зу 78/4) |
| 59-01:1117078:400 | (Пермский край, г. Пермь, Кировский район, СНТ "Березка-3" при в/ч 63196) |
| 59-01:1117078:402 | (Пермский край, город Пермь, Кировский район, садоводческое товарищество "Березка-3") |
| 59-01:1117078:403 | (Пермский край, г. Пермь, Кировский район, садоводческое товарищество "Березка-3" при в/ч 63196) |
| 59-01:1117078:404 | (Пермский край, город Пермь, Кировский район, садоводческое товарищество "Березка-3" при в/ч №63196) |
| 59-01:1117078:405 | (Пермский край, г. Пермь, Кировский р-н, СНТ Березка-3 (КВ.45_46 Лесничества), уч. №128) |
| 59-01:1117078:407 | (Пермский край, г. Пермь, Кировский район, сад.кооп. "Березка-3", уч. 71) |
| 59-01:1117078:408 | (Пермский край, г. Пермь, Кировский район, сад. кооп. "Березка-3", уч-к №115) |
| 59-01:1117078:409 | (Пермский край, г. Пермь, Кировский р-н, СНТ Березка-3 (КВ.45_46 Лесничества), уч. 130) |
| 59-01:1117078:411 | (Пермский край, Кировский район, г.Пермь, сад. кооп. "Березка-3", уч. 95) |
| 59-01:1117078:413 | (Пермский край, г. Пермь, Кировский район, садоводческое товарищество "Березка-3", уч. 122) |
| 59-01:1117078:415 | (Пермский край, г. Пермь, Кировский р-н, СНТ Березка-3 (КВ.45_46 Лесничества), уч. 75) |
| 59-01:1117078:416 | (Пермский край, г. Пермь, Кировский район, сад. кооп. "Березка 3", уч. 106) |
| 59-01:1117078:417 | (Пермский край, г. Пермь, Кировский район, ВЛ 110кВ Машиностроитель-Оверьяга №1,2) |

| | |
|---|--|
| 59-01:1117078:418 (Российская Федерация, Пермский край, г.о. Пермский, г. Пермь, тер. СНТСН Березка-3, з/у 78/418) | |
| 59-01:1117078:420 (Российская Федерация, Пермский край, городской округ Пермский, город Пермь, территория СНТСН Березка-3, земельный участок 123) | |
| 59-01:1117078:422 (Пермский край, г. Пермь, садоводческое тов-во "Березка-3" при в/ч 63196) | |
| 59-01:1117078:423 (Пермский край, г. Пермь, Кировский район, садоводческое товарищество Березка-3, при в/ч 63196) | |
| 59-01:1117078:424 (Пермский край, г. Пермь, Кировский район, садоводческое товарищество Березка-3 при в/ч 63196) | |
| 59-01:1117078:5 (край Пермский, г. Пермь, р-он Кировский, садоводческое товар-во "Березка-3" при в/ч 63196) | |
| 59-01:1117078:535 (Пермский край, г. Пермь, Кировский район, садоводческое товарищество "Березка-3" при в/ч 63196) | |
| 59-01:1117078:536 (Пермский край, г. Пермь, Кировский район, садоводческое товарищество Березка-3 при в/ч 63196, участок 154) | |
| 59-01:1117078:537 (Пермский край, г. Пермь, Кировский район, садоводческое товарищество "Березка-3", при в/ч 63196) | |
| 59-01:1117078:547 (Пермский край, г. Пермь, Кировский р-н, садоводческое товарищество "Березка-3" при в/ч 63196) | |
| 59-01:1117078:559 (Пермский край, г. Пермь, Кировский район, садоводческое товарищество "Березка-3" при в/ч 63196, участок 125) | |
| 59-01:1117078:6 (Пермский край, г. Пермь, Кировский р-н, СНТ Березка-3 (КВ.45_46 Лесничества)) | |
| 59-01:1117078:65 (Российская Федерация, Пермский край, г.о. Пермский, г. Пермь, тер. СНТСН Березка-3, з/у 78/65) | |
| 59-01:1117078:7 (Пермский край, г. Пермь, Кировский р-н, СНТ Березка-3 (КВ.45_46 Лесничества), уч. №158) | |
| 59-01:1117078:79 (Пермский край, г. Пермь, р-н Кировский, сад.тов. "Березка-3", з/у №79) | |
| 59-01:1117078:8 (Пермский край, г. Пермь, Кировский р-н, СНТ Березка-3 (КВ.45_46 Лесничества), уч. №136) | |
| 59-01:1117078:85 (Пермский край, г. Пермь, Кировский район, СНТ Березка-3 (КВ.45_46 Лесничества), уч. 85) | |
| 59-01:1117078:86 (Пермский край, г. Пермь, Кировский р-н, СНТ Березка-3 (КВ.45_46 Лесничества), уч. №86) | |
| 59-01:1117078:88 (Пермский край, г. Пермь, Кировский р-н, СНТ Березка-3 (КВ.45_46 Лесничества)) | |
| 59-01:1117078:89 (Пермский край, г. Пермь, Кировский район, СНТ Березка-3 (КВ.45_46 Лесничества), уч. 89) | |
| 59-01:1117078:9 (Пермский край, г. Пермь, р-н Кировский, садоводческое товарищество "Березка-3" при в/ч 63196, участок №127) | |
| 59-01:1117078:93 (Пермский край, г. Пермь, Кировский р-н, СНТ Березка-3 (КВ.45_46 Лесничества)) | |
| 59-01:1117078:97 (Пермский край, г. Пермь, Кировский район, садоводческий кооператив "Березка-3", при в/ч 63196, участок №97) | |
| 59-01:1117078:99 (Пермский край, г. Пермь, р-н Кировский, садоводческое товарищество "Березка-3" при в/ч 63196) | |
| 59-01:1117082:107 (Российская Федерация, Пермский край, г.о. Пермский, г. Пермь, тер. сад КС Виктория ГОСКОМНЕФТЕПРОД. (Кир), з/у 107) | |
| 59-01:1117082:12 (614032, Пермский край, г. Пермь, Кировский р-н, КС Виктория ГОСКОМНЕФТЕПРОД. (Кир), уч. 12) | |
| 59-01:1117082:124 (Российская Федерация, Пермский край, г.о. Пермский, г. Пермь, тер. сад КС Виктория ГОСКОМНЕФТЕПРОД. (Кир), з/у 124) | |
| 59-01:1117082:13 (614032, Пермский край, г. Пермь, Кировский р-н, КС Виктория ГОСКОМНЕФТЕПРОД. (Кир), уч. №13) | |
| 59-01:1117082:21 (Российская Федерация, Пермский край, г.о. Пермский, г. Пермь, тер. сад КС Виктория ГОСКОМНЕФТЕПРОД. (Кир), з/у 21) | |
| 59-01:1117082:22 (614032, Пермский край, г. Пермь, Кировский р-н, КС Виктория ГОСКОМНЕФТЕПРОД. (Кир), уч. 22) | |
| 59-01:1117082:48 (Пермский край, г. Пермь, ж/р Нижняя Курья, сад. тов. "Виктория", уч-к №48) | |
| 59-01:1117082:49 (Пермский край, г. Пермь, Кировский район, садоводческий кооператив "Виктория", участок №49) | |
| 59-01:1117082:50 (Пермский край, г. Пермь, Кировский район, СК "Виктория") | |
| 59-01:1117082:86 (614032, Пермский край, г. Пермь, Кировский р-н, КС Виктория ГОСКОМНЕФТЕПРОД. (Кир), уч. №86) | |

| | |
|-------------------|---|
| 59-01:1117172:769 | (Пермский край, г. Пермь, Кировский район, ул. Гаревая, д. 2а, СНТ "Автомобилист", участок 10) |
| 59-01:1117172:77 | (Пермский край, г. Пермь, р-н Кировский, ул. Гаревая, 2а, СНТ "Автомобилист", участок №138) |
| 59-01:1117172:770 | (Пермский край, г. Пермь, Кировский район, ул. Гаревая, д. 2а, СНТ "Автомобилист", участок 45) |
| 59-01:1117172:771 | (Пермский край, г. Пермь, Кировский район, ул. Гаревая, д. 2а, СНТ "Автомобилист", участок 189) |
| 59-01:1117172:78 | (Пермский край, г. Пермь, р-н Кировский, ул. Гаревая, 2а, СНТ "Автомобилист", участок №140) |
| 59-01:1117172:80 | (Пермский край, г. Пермь, р-н Кировский, ул. Гаревая, 2а, СНТ "Автомобилист", участок №144) |
| 59-01:1117172:81 | (Пермский край, г. Пермь, р-н Кировский, ул. Гаревая, 2а, СНТ "Автомобилист", участок №148) |
| 59-01:1117172:82 | (Пермский край, г. Пермь, р-н Кировский, ул. Гаревая, 2а, СНТ "Автомобилист", участок №150) |
| 59-01:1117172:83 | (Пермский край, г. Пермь, р-н Кировский, ул. Гаревая, 2а, СНТ "Автомобилист", участок №152) |
| 59-01:1117172:84 | (Пермский край, г. Пермь, р-н Кировский, ул. Гаревая, 2а, СНТ "Автомобилист", участок №154) |
| 59-01:1117172:85 | (Пермский край, г. Пермь, р-н Кировский, ул. Гаревая, 2а, СНТ "Автомобилист", участок №156) |
| 59-01:1117172:86 | (Пермский край, г. Пермь, р-н Кировский, ул. Гаревая, 2а, СНТ "Автомобилист", участок №158) |
| 59-01:1117172:87 | (Пермский край, г. Пермь, р-н Кировский, ул. Гаревая, 2а, СНТ "Автомобилист", участок №160) |
| 59-01:1117172:883 | (Пермский край, г. Пермь, Кировский район, ул. Гаревая, СНТ "Автомобилист", участок 131) |
| 59-01:1117172:884 | (Пермский край, г. Пермь, Кировский район, ул. Гаревая, СНТ "Автомобилист", участок 133) |
| 59-01:1117172:886 | (Пермский край, г. Пермь, Кировский район, ул. Гаревая, 2а, СНТ "Автомобилист") |
| 59-01:1117172:887 | (Пермский край, г. Пермь, Кировский район, ул. Гаревая, 2а, СНТ "Автомобилист") |
| 59-01:1117172:895 | (Пермский край, г. Пермь, Городской округ Пермский, снт "Автомобилист, тер. сад "Автомобилист") |
| 59-01:1117172:896 | (Пермский край, г.о. Пермский, г. Пермь, тер. садоводческое некоммерческое товарищество "Автомобилист, з/у 286) |
| 59-01:1117172:898 | (Пермский край, г. Пермь, Кировский р-н, ул. Гаревая, СНТ "Автомобилист", уч.236) |
| 59-01:1117172:899 | (Пермский край, г. Пермь, Кировский р-н, ул. Гаревая, СНТ "Автомобилист", уч.234) |
| 59-01:1117172:9 | (Пермский край, г. Пермь, р-н Кировский, ул. Гаревая, 2а, СНТ "Автомобилист", участок №12) |
| 59-01:1117172:90 | (Пермский край, г. Пермь, р-н Кировский, ул. Гаревая, 2а, СНТ "Автомобилист", участок №166) |
| 59-01:1117172:902 | (Пермский край, г. Пермь, Кировский р-н, под опорами ВЛ 110 кВ Машиностроитель-Оверьята №1,2 (диспетчерское наименование КВЛ Заостровка - Оверьята №1,2), входящей в состав электросетевого комплекса "Оверьята") |
| 59-01:1117172:904 | (Пермский городской округ, г.Пермь, ул. Гаревая, СНТ "Автомобилист", участок №255) |
| 59-01:1117172:905 | (Пермский городской округ, г. Пермь, ул.Гаревая, СНТ "Автомобилист", участок №257) |
| 59-01:1117172:909 | (Пермский край, городской округ Пермский, город Пермь, территория садоводческое некоммерческое товарищество "Автомобилист, земельный участок 164) |
| 59-01:1117172:91 | (Пермский край, г. Пермь, р-н Кировский, ул. Гаревая, 2а, СНТ "Автомобилист", участок №168) |
| 59-01:1117172:912 | (Пермский край, Пермский г.о., г. Пермь, ул. Гаревая, СНТ "Автомобилист", уч. 125) |
| 59-01:1117172:92 | (Пермский край, г. Пермь, р-н Кировский, ул. Гаревая, 2а, СНТ "Автомобилист", участок №170) |
| 59-01:1117172:93 | (Пермский край, г. Пермь, р-н Кировский, ул. Гаревая, 2а, СНТ "Автомобилист", участок №172) |
| 59-01:1117172:94 | (Пермский край, г. Пермь, р-н Кировский, ул. Гаревая, 2а, СНТ "Автомобилист", участок №174) |

| | |
|-------------------|---|
| 59-01:1117172:95 | (край Пермский, г. Пермь, р-н Кировский, ул. Гаревая, 2а, СНТ "Автомобилист", участок №176) |
| 59-01:1117172:96 | (край Пермский, г. Пермь, р-н Кировский, ул. Гаревая, 2а, СНТ "Автомобилист", участок №178) |
| 59-01:1117172:97 | (край Пермский, г. Пермь, р-н Кировский, ул. Гаревая, 2а, СНТ "Автомобилист", участок №180) |
| 59-01:1117172:98 | (край Пермский, г. Пермь, р-н Кировский, ул. Гаревая, 2а, СНТ "Автомобилист", участок №182) |
| 59-01:1117172:99 | (край Пермский, г. Пермь, р-н Кировский, ул. Гаревая, 2а, СНТ "Автомобилист", участок №184) |
| 59-01:1117179:61 | (край Пермский, г. Пермь, район Кировский, в кв.43 Нижне-Курынского лесничества Закамского лесхоза, участок № 8) |
| 59-01:1117179:62 | (край Пермский, г. Пермь, район Кировский, в кв.43 Нижне-Курынского лесничества Закамского лесхоза, участок № 4) |
| 59-01:1117179:63 | (край Пермский, г. Пермь, район Кировский, в кв.43 Нижне-Курынского лесничества Закамского лесхоза, участок № 55) |
| 59-01:1117179:64 | (край Пермский, г. Пермь, район Кировский, в кв.43 Нижне-Курынского лесничества Закамского лесхоза) |
| 59-01:1117179:70 | (Пермский край, г. Пермь, Кировский район, в кв.43 Нижне-Курынского лесничества Закамского лесхоза) |
| 59-01:1117195:1 | (Пермский край, г. Пермь, Кировский район, кв. 43-44 Нижне-Курынского лесничества) |
| 59-01:1117195:10 | (614023, Пермский край, г. Пермь, Кировский р-н, СНТ Водник-3 (КВ.43 Н-К Лесничества), уч. 113) |
| 59-01:1117195:100 | (Пермский край, г. Пермь, Кировский район, под опоры ВЛ 110 кВ Машиностроитель - Оверята №1, 2) |
| 59-01:1117195:101 | (Пермский край, г. Пермь, Кировский район, сад СНТ Водник-3 (КВ.43 Н-К Лесничества), уч. 27) |
| 59-01:1117195:102 | (Пермский край, г. Пермь, сад СНТ Водник-3 (КВ.43 Н-К Лесничества), уч. 81) |
| 59-01:1117195:103 | (Пермский край, г. Пермь, СНТ "Водник-3" (КВ.43 Н-К Лесничества), уч. 95) |
| 59-01:1117195:11 | (614023, Пермский край, г. Пермь, Кировский р-н, СНТ Водник-3 (КВ.43 Н-К Лесничества), уч. 112) |
| 59-01:1117195:15 | (614023, Пермский край, г. Пермь, Кировский р-н, СНТ Водник-3 (КВ.43 Н-К Лесничества), уч. 96) |
| 59-01:1117195:21 | (Пермский край, г. Пермь, Кировский район, кв.43-44 Нижне-Курынского лесничества, СНТ "Водник-3", участок №88) |
| 59-01:1117195:214 | (Пермский край, г. Пермь, Кировский район, СНТ Водник-3 (КВ.43 Н-К Лесничества), уч. 20) |
| 59-01:1117195:215 | (Пермский край, г. Пермь, Кировский р-н, СНТ Водник-3 (КВ.43 Н-К Лесничества), участок 22) |
| 59-01:1117195:217 | (Пермский край, г. Пермь, Кировский район, СНТ Водник-3 (КВ.43 Н-К Лесничества)", уч. 133) |
| 59-01:1117195:218 | (Пермский край, г. Пермь, Кировский район, СНТ Водник-3 (КВ.43 Н-К Лесничества), уч. 70) |
| 59-01:1117195:219 | (Пермский край, г. Пермь, Кировский р-н, сад СНТ Водник-3 (КВ.43 Н-К Лесничества), уч. 71) |
| 59-01:1117195:22 | (Пермский край, г. Пермь, Кировский район, кв.43-44 Нижне-Курынского лесничества, СНТ "Водник-3", участок №87) |
| 59-01:1117195:220 | (Пермский край, г. Пермь, р-н Кировский, СНТ Водник-3 (КВ.43 Н-К Лесничества), уч. 124) |
| 59-01:1117195:221 | (Пермский край, г. Пермь, Кировский р-н, СНТ Водник-3 (КВ.43 Н-К Лесничества)", уч. 90) |
| 59-01:1117195:222 | (Пермский край, г. Пермь, Кировский р-н, СНТ Водник-3 (КВ.43 Н-К Лесничества) сад, уч. 132) |
| 59-01:1117195:223 | (Пермский край, г. Пермь, Кировский район, сад СНТ Водник-3 (Кв.43 Н-К Лесничества), уч. 97) |
| 59-01:1117195:224 | (Российская Федерация, Пермский край, г.о. Пермский, г. Пермь, сад СНТ Водник-3 (КВ.43 Н-К Лесничества), уч 91) |
| 59-01:1117195:225 | (Пермский край, г. Пермь, Кировский р-н, СНТ Водник-3 (КВ.43 Н-К Лесничества), уч.92) |
| 59-01:1117195:226 | (Пермский край, г. Пермь, Кировский район, сад. СНТ Водник-3 (КВ.43 Н-К Лесничества), уч. 52) |
| 59-01:1117195:227 | (Пермский край, г. Пермь, Кировский район, кв. 43-44 Нижне-Курынского лесничества, СНТ "Водник-3", участок №85) |
| 59-01:1117195:228 | (Пермский край, г. Пермь, Кировский р-н, кв. 43-44 Нижне-Курынского лесничества, СНТ "Водник-3", участок №127) |

| | |
|-------------------|--|
| 59-01:1117195:231 | (Пермский край, г. Пермь, Кировский район, кв. 43-44 Нижне-Курынского лесничества, СНТ "Водник-3", участок №143) |
| 59-01:1117195:232 | (Пермский край, Пермский городской округ, г. Пермь, Кировский район, кв. 43-44 Нижне-Курынского лесничества, СНТ "Водник", уч. 35) |
| 59-01:1117195:234 | (Пермский край, г.о. Пермский, г. Пермь, Кировский р-н, кв. 43-44 Нижне-Курынского лесничества, СНТ "Водник", уч.34) |
| 59-01:1117195:236 | (Пермский край, г.о. Пермский, г. Пермь, ТСН "СНТ "Водник-3", уч. 86) |
| 59-01:1117195:237 | (Пермский край, Пермский г.о., г. Пермь, СНТ "Водник-3", уч. 93) |
| 59-01:1117195:238 | (Пермский край, г.о. Пермский, г. Пермь, СНТ "Водник-3", уч. 54) |
| 59-01:1117195:239 | (Пермский край, г.о. Пермский, г. Пермь, ТСН "СНТ "Водник-3", уч. 42) |
| 59-01:1117195:240 | (Пермский край, г.о. Пермский, г. Пермь, тер. СНТ Водник-3, уч. 89) |
| 59-01:1117195:241 | (Пермский край, г.о. Пермский, г. Пермь, СНТ "Водник-3", уч. 55) |
| 59-01:1117195:242 | (Пермский край, г.о. Пермский, г. Пермь, ТСН "СНТ "Водник-3", уч. 50) |
| 59-01:1117195:243 | (Пермский край, Пермский г.о., г. Пермь, СНТ "Водник-3", уч. 23) |
| 59-01:1117195:244 | (Пермский край, Пермский г.о., г. Пермь, СНТ "Водник-3", уч. 111) |
| 59-01:1117195:247 | (Российская Федерация, Пермский край, г. Пермь, СНТ "Водник-3", уч. 107) |
| 59-01:1117195:248 | (Пермский край, г. Пермь, Пермский городской округ, СНТ "Водник-3", уч. 36) |
| 59-01:1117195:249 | (Российская Федерация, Пермский край, городской округ Пермский, город Пермь, СНТ "Водник-3", уч. 108) |
| 59-01:1117195:25 | (Пермский край, г. Пермь, Кировский р-н, СНТ Водник-3 (КВ.43 Н-К Лесничества), уч. 84) |
| 59-01:1117195:26 | (Пермский край, г. Пермь, Кировский район, кв.43-44 Нижне-Курынского лесничества, СНТ "Водник-3", участок №83) |
| 59-01:1117195:27 | (Пермский край, г.Пермь, Кировский район, кв.43-44 Нижне-Курынского лесничества, СНТ "Водник-3", участок №82) |
| 59-01:1117195:34 | (Пермский край, г.Пермь, Кировский район, кв.43-44 Нижне-Курынского лесничества, СНТ "Водник-3", участок №59) |
| 59-01:1117195:35 | (Пермский край, г.Пермь, Кировский район, кв.43-44 Нижне-Курынского лесничества, СНТ "Водник-3", участок №58) |
| 59-01:1117195:36 | (Пермский край, г.Пермь, Кировский район, кв.43-44 Нижне-Курынского лесничества, СНТ "Водник-3", участок №57) |
| 59-01:1117195:37 | (Пермский край, г.Пермь, Кировский район, кв.43-44 Нижне-Курынского лесничества, СНТ "Водник-3", участок №56) |
| 59-01:1117195:4 | (Пермский край, г.Пермь, Кировский район, кв.43-44 Нижне-Курынского лесничества, СНТ "Водник-3", участок №137) |
| 59-01:1117195:41 | (614023, Пермский край, г. Пермь, Кировский р-н, СНТ Водник-3 (КВ.43 Н-К Лесничества), уч. 41) |
| 59-01:1117195:42 | (Пермский край, г. Пермь, Кировский район, кв.43-44 Нижне-Курынского лесничества, СНТ "Водник-3", участок №40) |
| 59-01:1117195:43 | (614023, Пермский край, г. Пермь, Кировский р-н, СНТ Водник-3 (КВ.43 Н-К Лесничества), уч. 39) |
| 59-01:1117195:45 | (614023, Пермский край, г. Пермь, Кировский р-н, СНТ Водник-3 (КВ.43 Н-К Лесничества), уч. 37) |
| 59-01:1117195:49 | (Пермский край, г. Пермь, Кировский район, кв. 43-44 Нижне-Курынского лесничества, СНТ "Водник-3", участок №33) |
| 59-01:1117195:5 | (Пермский край, г.Пермь, Кировский район, кв.43-44 Нижне-Курынского лесничества, СНТ "Водник-3", участок №140) |
| 59-01:1117195:50 | (Пермский край, г. Пермь, Кировский район, кв. 43-44 Нижне-Курынского лесничества, СНТ "Водник-3", участок №32) |
| 59-01:1117195:51 | (614023, Пермский край, г. Пермь, Кировский р-н, СНТ Водник-3 (КВ.43 Н-К Лесничества), уч. 24) |
| 59-01:1117195:52 | (614023, Пермский край, г. Пермь, Кировский р-н, СНТ Водник-3 (КВ.43 Н-К Лесничества), уч. 21) |
| 59-01:1117195:53 | (614023, Пермский край, г. Пермь, Кировский р-н, СНТ Водник-3 (КВ.43 Н-К Лесничества), уч. 19) |
| 59-01:1117195:54 | (614023, Пермский край, г. Пермь, Кировский р-н, СНТ Водник-3 (КВ.43 Н-К Лесничества), уч. 18) |

| | |
|-------------------|--|
| 59-01:1117195:90 | (Пермский край, г. Пермь, Кировский район, кв. 43-44 Нижне-Курынского лесничества, СНТ "Водник-3", участок №62) |
| 59-01:1117195:91 | (Пермский край, г. Пермь, Кировский район, кв. 43-44 Нижне-Курынского лесничества, СНТ "Водник-3", участок №63) |
| 59-01:1117195:92 | (Пермский край, г. Пермь, Кировский район, кв. 43-44 Нижне-Курынского лесничества, СНТ "Водник-3", участок №67) |
| 59-01:1117195:93 | (Пермский край, г. Пермь, Кировский р-н, СНТ Водник-3 (КВ.43 Н-К Лесничества), уч. 77) |
| 59-01:1117195:94 | (Пермский край, г. Пермь, Кировский р-н, СНТ Водник-3 (КВ.43 Н-К Лесничества), уч. 78) |
| 59-01:1117195:96 | (Пермский край, г. Пермь, Кировский р-н, СНТ Водник-3 (КВ.43 Н-К Лесничества), уч. 109) |
| 59-01:1117195:97 | (Пермский край, г. Пермь, Кировский р-н, СНТ Водник-3 (КВ.43 Н-К Лесничества), уч. 69) |
| 59-01:1117209:25 | (Пермский район, Пермское городское лесничество, Нижне-Курынское участковое лесничество, квартал 25, часть выделов б) |
| 59-01:1117213:148 | (Российская Федерация, Пермский край, Пермский г.о., г. Пермь, СНТ Цветы жизни тер.) |
| 59-01:1117213:149 | (Российская Федерация, Пермский край, Пермский г.о., г. Пермь, СНТ Цветы жизни тер.) |
| 59-01:1117213:150 | (Российская Федерация, Пермский край, Пермский г.о., г. Пермь, СНТ Цветы жизни тер.) |
| 59-01:1117213:151 | (Российская Федерация, Пермский край, городской округ Пермский, город Пермь, территория СНТ Цветы жизни) |
| 59-01:1117213:152 | (Российская Федерация, Пермский край, Пермский г.о., г. Пермь, СНТ Цветы жизни тер.) |
| 59-01:1117213:153 | (Российская Федерация, Пермский край, Пермский городской округ, г.Пермь, тер.СНТ Цветы жизни) |
| 59-01:1117213:154 | (Российская Федерация, Пермский край, городской округ Пермский, город Пермь, территория СНТ Цветы жизни) |
| 59-01:1117213:18 | (Пермский край, г. Пермь, Кировский район, ВЛ 110 кВ Машиностроитель-Оверята №1,2) |
| 59-01:1117214:12 | (Пермский край, город Пермь, Кировский район) |
| 59-01:1715057:1 | (Пермский край, г. Пермь, Дзержинский р-н, ул. Ветлужская, 86а) |
| 59-01:1715057:4 | (Пермский край, г.Пермь, Дзержинский район, ул. Ветлужская, 86а (западнее ГСК №72)) |
| 59-01:1715057:5 | (Пермский край, г.Пермь, Дзержинский район, ул. Ветлужская, 86а (западнее ГСК №72)) |
| 59-01:1715057:6 | (Пермский край, г.Пермь, Дзержинский район, ул. Ветлужская, 86а (западнее ГСК №72)) |
| 59-01:1715057:73 | (Пермский край, г. Пермь, р-н Дзержинский, ул. Ветлужская, 84а) |
| 59-01:1715062:3 | (Пермский край, г. Пермь, Дзержинский район) |
| 59-01:1715075:2 | (Пермский край, г. Пермь, Дзержинский район) |
| 59-01:1715086:1 | (Пермский край, г. Пермь, Дзержинский р-н, ул. 3-я Набережная, 80а) |
| 59-01:1715086:114 | (Пермский край, г. Пермь, Дзержинский р-н, под опоры ВЛ 35 кВ "Пролетарская-ГНС-5", входящие в состав электросетевого комплекса "Транзит 35-3" с воздушными линиями электропередачи) |
| 59-01:1715086:118 | (Пермский край, г. Пермь, ул. 3-я Набережная, д. 80а, с/к "Репка", участок 14) |
| 59-01:1715086:124 | (Пермский край, г. Пермь, ул. Набережная 3-я, д. 80а, с/к "Репка", участок 21) |
| 59-01:1715086:125 | (Российская Федерация, Пермский край, г.о. Пермский, г. Пермь, тер. СК Репка, з/у 17) |
| 59-01:1715086:126 | (Пермский край, г. Пермь, ул. Набережная 3-я, д.80а, с/к "Репка", участок 26) |
| 59-01:1715086:127 | (Пермский край, г. Пермь, ул. Набережная 3-я, 80а, с/к" Репка", участок 36) |
| 59-01:1715086:128 | (Пермский край, г. Пермь, ул.Набережная 3-я, д. 80а, с/к" Репка", участок 25) |

| | |
|-------------------|---|
| 59-01:1715086:129 | (Пермский край, г. Пермь, Дзержинский р-он, ул. 3-я Набережная, 80а) |
| 59-01:1715086:130 | (Пермский край, г. Пермь, ул. Набережная 3-я, д. 80а, с/к" Репка", участок 22) |
| 59-01:1715086:134 | (Пермский край, г. Пермь, ул. Набережная 3-я, д. 80а, с/к "Репка", участок 41) |
| 59-01:1715086:135 | (Пермский край, г. Пермь, ул. Набережная 3-я, д. 80а, с/к "Репка", участок 42) |
| 59-01:1715086:138 | (Пермский край, г. Пермь, Дзержинский р-н, ул. 3-я Набережная, 80а, с/к" Репка", участок 11) |
| 59-01:1715086:140 | (Пермский край, г. Пермь, ул. Набережная 3-я, д. 80а, с/к" Репка", участок 19) |
| 59-01:1715086:142 | (Пермский край, г.о. Пермский, ул. Набережная 3-я, д. 80а, с/к " Репка", участок 23) |
| 59-01:1715086:143 | (Пермский край, г.о. Пермский, ул. Набережная 3-я, д. 80а, с/к" Репка", участок 40) |
| 59-01:1715086:144 | (Пермский край, г.о. Пермский, ул. Набережная 3-я, д. 80а, с/к" Репка", участок 38) |
| 59-01:1715086:148 | (Пермский край, г.о. Пермский, ул. Набережная 3-я, д. 80а, с/к" Репка", участок 24) |
| 59-01:1715086:149 | (Пермский край, г.о. Пермский, ул. Набережная 3-я, д. 80а, с/к" Репка", участок 45) |
| 59-01:1715086:150 | (Пермский край, г.о. Пермский, ул. Набережная 3-я, д. 80а, с/к" Репка", участок 84) |
| 59-01:1715086:154 | (Пермский край, г.о. Пермский, ул. Набережная 3-я, д. 80а, с/к" Репка", участок 13) |
| 59-01:1715086:155 | (Пермский край, г.о. Пермский, ул. Набережная 3-я, д. 80а, с/к" Репка", участок 10) |
| 59-01:1715086:156 | (Пермский край, г.о. Пермский, ул. Набережная 3-я, д. 80а, с/к" Репка", участок 12) |
| 59-01:1715086:159 | (Пермский край, г.о. Пермский, ул. Набережная 3-я, с/к "Репка", участок 47, д. 80а) |
| 59-01:1715086:176 | (Пермский край, г.о. Пермский, г. Пермь, р-н Дзержинский, ул. 3-я Набережная, 80а, участок №90) |
| 59-01:1715086:177 | (Пермский край, г.о. Пермский г. Пермь, р-н Дзержинский, ул. 3-я Набережная, 80а, участок №46) |
| 59-01:1717205:14 | (Пермский край, г. Пермь, Дзержинский район) |
| 59-01:1718020:12 | (Пермский край, г. Пермь, Дзержинский район) |
| 59-01:1718020:167 | (Пермский край, г. Пермь, Пермское городское лесничество, Нижне-Курыньское участковое лесничество, квартал №48 (ч.в.8)) |
| 59-01:1718022:126 | (Российская Федерация, Пермский край, г.о. Пермский, город Пермь, ул. Ветлужская) |
| 59-01:1718022:162 | (Российская Федерация, Пермский край, г.о. Пермский, город Пермь, ул. Ветлужская) |
| 59-01:1718022:163 | (Российская Федерация, Пермский край, г.о. Пермский, город Пермь, ул. Ветлужская) |
| 59-01:1718022:164 | (Российская Федерация, Пермский край, г.о. Пермский, город Пермь, ул. Ветлужская) |
| 59-01:1718022:165 | (Российская Федерация, Пермский край, г.о. Пермский, город Пермь, ул. Ветлужская) |
| 59-01:1718022:166 | (Российская Федерация, Пермский край, г.о. Пермский, город Пермь, ул. Ветлужская) |
| 59-01:1718022:167 | (Российская Федерация, Пермский край, г.о. Пермский, город Пермь, ул. Ветлужская) |
| 59-01:1718022:168 | (Российская Федерация, Пермский край, г.о. Пермский, город Пермь, ул. Ветлужская) |
| 59-01:1718022:169 | (Российская Федерация, Пермский край, г.о. Пермский, город Пермь, ул. Ветлужская) |
| 59-01:1718022:170 | (Российская Федерация, Пермский край, г.о. Пермский, город Пермь, ул. Ветлужская) |
| 59-01:1718022:172 | (Российская Федерация, Пермский край, г.о. Пермский, город Пермь, ул. Ветлужская) |
| 59-01:1718022:173 | (Российская Федерация, Пермский край, г.о. Пермский, город Пермь, ул. Ветлужская) |
| 59-01:1718022:174 | (Российская Федерация, Пермский край, г.о. Пермский, город Пермь, ул. Ветлужская) |

| |
|---|
| 59-01:1718022:212 (Российская Федерация, Пермский край, г.о. Пермский, город Пермь, ул. Ветлужская) |
| 59-01:1718022:213 (Российская Федерация, Пермский край, г.о. Пермский, город Пермь, ул. Ветлужская) |
| 59-01:1718022:214 (Российская Федерация, Пермский край, г.о. Пермский, город Пермь, ул. Ветлужская) |
| 59-01:1718022:216 (Российская Федерация, Пермский край, г.о. Пермский, город Пермь, ул. Ветлужская) |
| 59-01:1718022:217 (Российская Федерация, Пермский край, г.о. Пермский, город Пермь, ул. Ветлужская) |
| 59-01:1718022:218 (Российская Федерация, Пермский край, г.о. Пермский, город Пермь, ул. Ветлужская) |
| 59-01:1718022:219 (Российская Федерация, Пермский край, г.о. Пермский, город Пермь, ул. Ветлужская) |
| 59-01:1718022:220 (Российская Федерация, Пермский край, г.о. Пермский, город Пермь, ул. Ветлужская) |
| 59-01:1718022:221 (Российская Федерация, Пермский край, г.о. Пермский, город Пермь, ул. Ветлужская) |
| 59-01:1718022:222 (Российская Федерация, Пермский край, г.о. Пермский, город Пермь, ул. Ветлужская) |
| 59-01:1718022:223 (Российская Федерация, Пермский край, г.о. Пермский, город Пермь, ул. Ветлужская) |
| 59-01:1718022:224 (Российская Федерация, Пермский край, г.о. Пермский, город Пермь, ул. Ветлужская) |
| 59-01:1718022:225 (Российская Федерация, Пермский край, г.о. Пермский, город Пермь, ул. Ветлужская) |
| 59-01:1718022:232 (Пермский край, городской округ Пермский, г. Пермь) |
| 59-01:1718022:5 (Пермский край, г. Пермь, Дзержинский район, ул. Ветлужская, д. 145) |
| 59-01:1718024:125 (Пермский край, городской округ Пермский, г. Пермь) |
| 59-01:1718037:1 (Пермский край, г. Пермь, р-н Дзержинский) |
| 59-01:4410464:267 (Российская федерация, край Пермский, г.о. Пермский, г. Пермь, зу 64/267) |
| 59-01:4410464:29 (Пермский край, г. Пермь, Дзержинский район, ул. Вишерская, 42) |
| 59-01:4410464:396 (Пермский край, г. Пермь, Дзержинский район, ул. Деревообделочная) |
| 59-01:4415024:264 (Пермский край, г. Пермь, ул. Дзержинского, ГСК №125, бокс №8) |
| 59-01:4415053:12 (Пермский край, г. Пермь, Дзержинский район) |
| 59-01:5510001:20 (Пермский край, г. Пермь, Дзержинский район) |
| 59-01:0000000 (Российская Федерация, Пермский край, г.о. Пермский) |
| 59-01:0410001 (Российская Федерация, Пермский край, г.о. Пермский) |
| 59-01:1117078 (Российская Федерация, Пермский край, г.о. Пермский) |
| 59-01:1117082 (Российская Федерация, Пермский край, г.о. Пермский) |
| 59-01:1117161 (Российская Федерация, Пермский край, г.о. Пермский) |
| 59-01:1117172 (Российская Федерация, Пермский край, г.о. Пермский) |
| 59-01:1117179 (Российская Федерация, Пермский край, г.о. Пермский) |
| 59-01:1117195 (Российская Федерация, Пермский край, г.о. Пермский) |
| 59-01:1117209 (Российская Федерация, Пермский край, г.о. Пермский) |
| 59-01:1117212 (Российская Федерация, Пермский край, г.о. Пермский) |
| 59-01:1117213 (Российская Федерация, Пермский край, г.о. Пермский) |

| |
|---|
| 59-01:1117214 (Российская Федерация, Пермский край, г.о. Пермский) |
| 59-01:1715057 (Российская Федерация, Пермский край, г.о. Пермский) |
| 59-01:1715062 (Российская Федерация, Пермский край, г.о. Пермский) |
| 59-01:1715075 (Российская Федерация, Пермский край, г.о. Пермский) |
| 59-01:1715086 (Российская Федерация, Пермский край, г.о. Пермский) |
| 59-01:1717129 (Российская Федерация, Пермский край, г.о. Пермский) |
| 59-01:1717205 (Российская Федерация, Пермский край, г.о. Пермский) |
| 59-01:1718018 (Российская Федерация, Пермский край, г.о. Пермский) |
| 59-01:1718020 (Российская Федерация, Пермский край, г.о. Пермский) |
| 59-01:1718022 (Российская Федерация, Пермский край, г.о. Пермский) |
| 59-01:1718024 (Российская Федерация, Пермский край, г.о. Пермский) |
| 59-01:1718037 (Российская Федерация, Пермский край, г.о. Пермский) |
| 59-01:4410464 (Российская Федерация, Пермский край, г.о. Пермский) |
| 59-01:4415024 (Российская Федерация, Пермский край, г.о. Пермский) |
| 59-01:4415025 (Российская Федерация, Пермский край, г.о. Пермский) |
| 59-01:4415053 (Российская Федерация, Пермский край, г.о. Пермский) |
| 59-01:5510001 (Российская Федерация, Пермский край, г.о. Пермский) |

Схема территориального планирования Пермского края утверждена постановлением Правительства Пермского края от 27.10.2009 г. № 780-п (<https://fgisip.economy.gov.ru/>).

Заинтересованные лица могут ознакомиться с поступившими ходатайствами об установлении сервитута и прилагаемыми к ним схемами границ публичного сервитута в Министерстве по адресу: г. Пермь, ул. Сибирская, 30 а, лит. А, каб. 102.

Правообладатели земельных участков, в отношении которых испрашивается публичный сервитут, если их права не зарегистрированы в Едином государственном реестре недвижимости, в течение 30 (тридцати дней) со дня опубликования сообщения, предусмотренного подпунктом 1 пункта 3 статьи 39.42 ЗК РФ, имеют право подать в Министерство по адресу: г. Пермь, ул. Сибирская, 30 а, лит. Б, каб. 7, заявления об учете их прав (обременений прав) на земельные участки с приложением копий документов, подтверждающих эти права (обременения прав).

В заявлениях указывается способ связи с правообладателями земельных участков, в том числе их почтовый адрес и (или) адрес электронной почты.

Время приема заинтересованных лиц для ознакомления с поступившими ходатайствами об установлении публичного сервитута и подачи заявлений: в рабочие дни с понедельника по четверг с 9.00 до 18.00; в пятницу с 9.00 до 17.00 (перерыв с 13.00 до 13.48).

Данная информация также размещена на официальном сайте Министерства <https://migd.permkrai.ru/upravlenie-zemelnyimi-resursami/publichnye-servituty/izveshcheniya-o-vozmozhnom-ustanovlenii-publichno-servituta>.

* Схемы в полномасштабном варианте опубликованы на официальном сайте муниципального образования город Пермь в информационно-телекоммуникационной сети Интернет в разделе «Документы/Официальный бюллетень».

ОПИСАНИЕ МЕСТОПОЛОЖЕНИЯ ГРАНИЦ

Зона публичного сервитута для эксплуатации объекта электросетевого хозяйства КВЛ 110 кВ Заостровка-Оверята

ц.1,2

(наименование объекта, местоположение границ которого описано (далее - объект))

Раздел 1

Сведения об объекте

| Сведения об объекте | | |
|---------------------|--|--|
| № п/п | Характеристики объекта | Описание характеристик |
| 1 | 2 | 3 |
| 1 | Местоположение объекта | Российская Федерация, Пермский край |
| 2 | Площадь объекта +/- величина погрешности определения площади (P+/- Дельта P) | 122.46 га ± 0.02 га |
| 3 | Иные характеристики объекта | Публичный сервитут устанавливается в целях эксплуатации объекта электросетевого хозяйства КВЛ 110 кВ Заостровка-Оверята ц.1,2 (согласно п.1 ст. 39.37 «Земельного кодекса Российской Федерации» от 25.10.2001 г. №136-ФЗ (далее – ЗК РФ); согласно ч. 4 ст. 3.6 Федерального закона от 25.10.2001 года № 137-ФЗ «О введении в действие Земельного кодекса Российской Федерации» плата за публичный сервитут не устанавливается. Срок установления публичного сервитута - сорок девять лет (согласно п.1 ст. 39.45 ЗК РФ). |

Раздел 2

| Сведения о местоположении границ объекта | | | | | |
|---|---------------|------------|--|--|---|
| 1. Система координат <u>МСК-59, зона 2</u> | | | | | |
| 2. Сведения о характерных точках границ объекта | | | | | |
| Обозначение характерных точек границ | Координаты, м | | Метод определения координат характерной точки | Средняя квадратическая погрешность положения характерной точки (M _p), м | Описание обозначения точки на местности (при наличии) |
| | X | Y | | | |
| 1 | 2 | 3 | 4 | 5 | 6 |
| 1 | 525572.83 | 2210532.88 | Метод спутниковых геодезических измерений (определений) | 0.10 | – |
| 2 | 525619.68 | 2210585.14 | Метод спутниковых геодезических измерений (определений) | 0.10 | – |
| 3 | 525565.50 | 2210692.54 | Метод спутниковых геодезических измерений (определений) | 0.10 | – |
| 4 | 525536.49 | 2210750.06 | Метод спутниковых геодезических измерений (определений) | 0.10 | – |
| 5 | 525531.50 | 2210759.95 | Метод спутниковых геодезических измерений (определений) | 0.10 | – |
| 6 | 525316.87 | 2210773.89 | Метод спутниковых геодезических измерений (определений) | 0.10 | – |
| 7 | 525023.24 | 2210792.97 | Метод спутниковых геодезических измерений (определений) | 0.10 | – |
| 8 | 524936.54 | 2211087.07 | Метод спутниковых геодезических измерений (определений) | 0.10 | – |
| 9 | 524704.16 | 2211937.98 | Метод спутниковых геодезических измерений (определений) | 0.10 | – |
| 10 | 524712.71 | 2212133.30 | Метод спутниковых геодезических измерений (определений) | 0.10 | – |
| 11 | 524764.83 | 2213043.50 | Метод спутниковых геодезических измерений (определений) | 0.10 | – |
| 12 | 524785.78 | 2213523.03 | Метод спутниковых геодезических измерений (определений) | 0.10 | – |
| 13 | 524844.48 | 2214639.69 | Метод спутниковых геодезических измерений (определений) | 0.10 | – |

| | | | | | |
|----|-----------|------------|---|------|---|
| 14 | 524856.71 | 2214915.07 | Метод спутниковых геодезических измерений (определений) | 0.10 | – |
| 15 | 524914.19 | 2216029.50 | Метод спутниковых геодезических измерений (определений) | 0.10 | – |
| 16 | 524928.19 | 2216233.40 | Метод спутниковых геодезических измерений (определений) | 0.10 | – |
| 17 | 524944.93 | 2216408.29 | Метод спутниковых геодезических измерений (определений) | 0.10 | – |
| 18 | 524904.81 | 2216605.88 | Метод спутниковых геодезических измерений (определений) | 0.10 | – |
| 19 | 524863.92 | 2216785.98 | Метод спутниковых геодезических измерений (определений) | 0.10 | – |
| 20 | 524779.82 | 2217217.55 | Метод спутниковых геодезических измерений (определений) | 0.10 | – |
| 21 | 524734.09 | 2217438.24 | Метод спутниковых геодезических измерений (определений) | 0.10 | – |
| 22 | 524645.31 | 2217896.73 | Метод спутниковых геодезических измерений (определений) | 0.10 | – |
| 23 | 524479.92 | 2218700.88 | Метод спутниковых геодезических измерений (определений) | 0.10 | – |
| 24 | 524415.05 | 2219017.03 | Метод спутниковых геодезических измерений (определений) | 0.10 | – |
| 25 | 524344.26 | 2219373.65 | Метод спутниковых геодезических измерений (определений) | 0.10 | – |
| 26 | 523739.23 | 2220636.27 | Метод спутниковых геодезических измерений (определений) | 0.10 | – |
| 27 | 523660.84 | 2220792.00 | Метод спутниковых геодезических измерений (определений) | 0.10 | – |
| 28 | 523581.07 | 2220961.56 | Метод спутниковых геодезических измерений (определений) | 0.10 | – |
| 29 | 523507.81 | 2221123.37 | Метод спутниковых геодезических измерений (определений) | 0.10 | – |
| 30 | 523352.41 | 2221284.73 | Метод спутниковых геодезических измерений (определений) | 0.10 | – |
| 31 | 522889.68 | 2221392.68 | Метод спутниковых | 0.10 | – |

| | | | | | |
|----|-----------|------------|---|------|---|
| | | | геодезических измерений (определений) | | |
| 32 | 522681.59 | 2221438.75 | Метод спутниковых геодезических измерений (определений) | 0.10 | — |
| 33 | 522520.11 | 2221454.24 | Метод спутниковых геодезических измерений (определений) | 0.10 | — |
| 34 | 521397.23 | 2221712.21 | Метод спутниковых геодезических измерений (определений) | 0.10 | — |
| 35 | 521279.91 | 2221738.00 | Метод спутниковых геодезических измерений (определений) | 0.10 | — |
| 36 | 521218.16 | 2221768.57 | Метод спутниковых геодезических измерений (определений) | 0.10 | — |
| 37 | 521016.99 | 2221942.85 | Метод спутниковых геодезических измерений (определений) | 0.10 | — |
| 38 | 520969.76 | 2222106.42 | Метод спутниковых геодезических измерений (определений) | 0.10 | — |
| 39 | 520886.81 | 2222318.88 | Метод спутниковых геодезических измерений (определений) | 0.10 | — |
| 40 | 520817.41 | 2222490.31 | Метод спутниковых геодезических измерений (определений) | 0.10 | — |
| 41 | 520576.11 | 2222976.95 | Метод спутниковых геодезических измерений (определений) | 0.10 | — |
| 42 | 520479.67 | 2223152.95 | Метод спутниковых геодезических измерений (определений) | 0.10 | — |
| 43 | 520294.72 | 2223519.57 | Метод спутниковых геодезических измерений (определений) | 0.10 | — |
| 44 | 520200.94 | 2223695.41 | Метод спутниковых геодезических измерений (определений) | 0.10 | — |
| 45 | 519798.55 | 2224480.59 | Метод спутниковых геодезических измерений (определений) | 0.10 | — |
| 46 | 519755.96 | 2224557.28 | Метод спутниковых геодезических измерений (определений) | 0.10 | — |
| 47 | 519639.29 | 2224791.95 | Метод спутниковых геодезических измерений (определений) | 0.10 | — |
| 48 | 519560.69 | 2224940.38 | Метод спутниковых геодезических измерений (определений) | 0.10 | — |

| | | | | | |
|----|-----------|------------|--|------|---|
| | | | измерений (определений) | | |
| 49 | 519470.03 | 2225112.63 | Метод спутниковых геодезических измерений (определений) | 0.10 | — |
| 50 | 519376.63 | 2225290.28 | Метод спутниковых геодезических измерений (определений) | 0.10 | — |
| 51 | 519292.70 | 2225456.04 | Метод спутниковых геодезических измерений (определений) | 0.10 | — |
| 52 | 519204.10 | 2225631.11 | Метод спутниковых геодезических измерений (определений) | 0.10 | — |
| 53 | 519120.83 | 2225795.36 | Метод спутниковых геодезических измерений (определений) | 0.10 | — |
| 54 | 519101.50 | 2225914.95 | Метод спутниковых геодезических измерений (определений) | 0.10 | — |
| 55 | 519026.83 | 2226041.06 | Метод спутниковых геодезических измерений (определений) | 0.10 | — |
| 56 | 518992.52 | 2226117.23 | Метод спутниковых геодезических измерений (определений) | 0.10 | — |
| 57 | 518999.30 | 2226273.63 | Метод спутниковых геодезических измерений (определений) | 0.10 | — |
| 58 | 518935.57 | 2226325.69 | Метод спутниковых геодезических измерений (определений) | 0.10 | — |
| 59 | 518923.23 | 2226429.63 | Метод спутниковых геодезических измерений (определений) | 0.10 | — |
| 60 | 518898.97 | 2226524.14 | Метод спутниковых геодезических измерений (определений) | 0.10 | — |
| 61 | 518829.94 | 2226519.02 | Метод спутниковых геодезических измерений (определений) | 0.10 | — |
| 62 | 518762.74 | 2226511.83 | Метод спутниковых геодезических измерений (определений) | 0.10 | — |
| 63 | 518772.55 | 2226590.67 | Метод спутниковых геодезических измерений (определений) | 0.10 | — |
| 64 | 518368.49 | 2226638.70 | Метод спутниковых геодезических измерений (определений) | 0.10 | — |
| 65 | 518147.51 | 2226665.02 | Метод спутниковых геодезических измерений | 0.10 | — |

| | | | | | |
|----|-----------|------------|---|------|---|
| | | | (определений) | | |
| 66 | 517932.99 | 2226693.43 | Метод спутниковых геодезических измерений (определений) | 0.10 | – |
| 67 | 517904.75 | 2226701.78 | Метод спутниковых геодезических измерений (определений) | 0.10 | – |
| 68 | 517902.38 | 2226619.35 | Метод спутниковых геодезических измерений (определений) | 0.10 | – |
| 69 | 517851.03 | 2226632.55 | Метод спутниковых геодезических измерений (определений) | 0.10 | – |
| 70 | 517800.61 | 2226650.07 | Метод спутниковых геодезических измерений (определений) | 0.10 | – |
| 71 | 517791.54 | 2226654.32 | Метод спутниковых геодезических измерений (определений) | 0.10 | – |
| 72 | 517694.89 | 2226706.88 | Метод спутниковых геодезических измерений (определений) | 0.10 | – |
| 73 | 517766.57 | 2226849.68 | Метод спутниковых геодезических измерений (определений) | 0.10 | – |
| 74 | 517851.63 | 2226933.73 | Метод спутниковых геодезических измерений (определений) | 0.10 | – |
| 75 | 517774.68 | 2227106.00 | Метод спутниковых геодезических измерений (определений) | 0.10 | – |
| 76 | 517745.15 | 2227115.85 | Метод спутниковых геодезических измерений (определений) | 0.10 | – |
| 77 | 517733.86 | 2227067.96 | Метод спутниковых геодезических измерений (определений) | 0.10 | – |
| 78 | 517738.73 | 2227066.34 | Метод спутниковых геодезических измерений (определений) | 0.10 | – |
| 79 | 517793.05 | 2226944.73 | Метод спутниковых геодезических измерений (определений) | 0.10 | – |
| 80 | 517726.39 | 2226878.87 | Метод спутниковых геодезических измерений (определений) | 0.10 | – |
| 81 | 517629.81 | 2226686.45 | Метод спутниковых геодезических измерений (определений) | 0.10 | – |
| 82 | 517577.59 | 2226566.33 | Метод спутниковых геодезических измерений (определений) | 0.10 | – |

| | | | | | |
|-----|-----------|------------|---|------|---|
| 83 | 517553.69 | 2226516.53 | Метод спутниковых геодезических измерений (определений) | 0.10 | – |
| 84 | 517728.56 | 2226516.73 | Метод спутниковых геодезических измерений (определений) | 0.10 | – |
| 85 | 517780.69 | 2226528.69 | Метод спутниковых геодезических измерений (определений) | 0.10 | – |
| 86 | 517857.91 | 2226545.84 | Метод спутниковых геодезических измерений (определений) | 0.10 | – |
| 87 | 517893.55 | 2226538.43 | Метод спутниковых геодезических измерений (определений) | 0.10 | – |
| 88 | 517885.59 | 2226459.94 | Метод спутниковых геодезических измерений (определений) | 0.10 | – |
| 89 | 517969.17 | 2226446.15 | Метод спутниковых геодезических измерений (определений) | 0.10 | – |
| 90 | 518189.66 | 2226420.92 | Метод спутниковых геодезических измерений (определений) | 0.10 | – |
| 91 | 518410.94 | 2226393.23 | Метод спутниковых геодезических измерений (определений) | 0.10 | – |
| 92 | 518676.72 | 2226361.42 | Метод спутниковых геодезических измерений (определений) | 0.10 | – |
| 93 | 518776.34 | 2226351.50 | Метод спутниковых геодезических измерений (определений) | 0.10 | – |
| 94 | 518760.95 | 2226431.98 | Метод спутниковых геодезических измерений (определений) | 0.10 | – |
| 95 | 518803.85 | 2226428.80 | Метод спутниковых геодезических измерений (определений) | 0.10 | – |
| 96 | 518876.13 | 2226407.54 | Метод спутниковых геодезических измерений (определений) | 0.10 | – |
| 97 | 518885.75 | 2226321.84 | Метод спутниковых геодезических измерений (определений) | 0.10 | – |
| 98 | 518888.13 | 2226299.87 | Метод спутниковых геодезических измерений (определений) | 0.10 | – |
| 99 | 518948.26 | 2226250.75 | Метод спутниковых геодезических измерений (определений) | 0.10 | – |
| 100 | 518942.06 | 2226107.53 | Метод спутниковых | 0.10 | – |

| | | | | | |
|-----|-----------|------------|---|------|---|
| | | | геодезических измерений (определений) | | |
| 101 | 518982.39 | 2226017.98 | Метод спутниковых геодезических измерений (определений) | 0.10 | — |
| 102 | 519053.66 | 2225897.63 | Метод спутниковых геодезических измерений (определений) | 0.10 | — |
| 103 | 519072.71 | 2225779.70 | Метод спутниковых геодезических измерений (определений) | 0.10 | — |
| 104 | 519159.50 | 2225608.51 | Метод спутниковых геодезических измерений (определений) | 0.10 | — |
| 105 | 519248.08 | 2225433.46 | Метод спутниковых геодезических измерений (определений) | 0.10 | — |
| 106 | 519332.19 | 2225267.36 | Метод спутниковых геодезических измерений (определений) | 0.10 | — |
| 107 | 519425.79 | 2225089.33 | Метод спутниковых геодезических измерений (определений) | 0.10 | — |
| 108 | 519517.55 | 2224917.13 | Метод спутниковых геодезических измерений (определений) | 0.10 | — |
| 109 | 519595.78 | 2224769.40 | Метод спутниковых геодезических измерений (определений) | 0.10 | — |
| 110 | 519712.45 | 2224534.70 | Метод спутниковых геодезических измерений (определений) | 0.10 | — |
| 111 | 519755.29 | 2224457.56 | Метод спутниковых геодезических измерений (определений) | 0.10 | — |
| 112 | 520157.50 | 2223672.73 | Метод спутниковых геодезических измерений (определений) | 0.10 | — |
| 113 | 520251.16 | 2223497.10 | Метод спутниковых геодезических измерений (определений) | 0.10 | — |
| 114 | 520436.34 | 2223130.05 | Метод спутниковых геодезических измерений (определений) | 0.10 | — |
| 115 | 520532.61 | 2222954.37 | Метод спутниковых геодезических измерений (определений) | 0.10 | — |
| 116 | 520772.73 | 2222470.10 | Метод спутниковых геодезических измерений (определений) | 0.10 | — |
| 117 | 520841.28 | 2222300.78 | Метод спутниковых геодезических измерений (определений) | 0.10 | — |

| | | | | | |
|-----|-----------|------------|--|------|---|
| | | | измерений (определений) | | |
| 118 | 520923.30 | 2222090.68 | Метод спутниковых геодезических измерений (определений) | 0.10 | — |
| 119 | 520973.94 | 2221915.31 | Метод спутниковых геодезических измерений (определений) | 0.10 | — |
| 120 | 521190.81 | 2221727.44 | Метод спутниковых геодезических измерений (определений) | 0.10 | — |
| 121 | 521263.54 | 2221691.43 | Метод спутниковых геодезических измерений (определений) | 0.10 | — |
| 122 | 521386.57 | 2221664.38 | Метод спутниковых геодезических измерений (определений) | 0.10 | — |
| 123 | 522512.23 | 2221405.77 | Метод спутниковых геодезических измерений (определений) | 0.10 | — |
| 124 | 522673.93 | 2221390.25 | Метод спутниковых геодезических измерений (определений) | 0.10 | — |
| 125 | 522878.74 | 2221344.92 | Метод спутниковых геодезических измерений (определений) | 0.10 | — |
| 126 | 523327.22 | 2221240.25 | Метод спутниковых геодезических измерений (определений) | 0.10 | — |
| 127 | 523466.66 | 2221095.46 | Метод спутниковых геодезических измерений (определений) | 0.10 | — |
| 128 | 523536.58 | 2220941.02 | Метод спутниковых геодезических измерений (определений) | 0.10 | — |
| 129 | 523616.78 | 2220770.55 | Метод спутниковых геодезических измерений (определений) | 0.10 | — |
| 130 | 523695.22 | 2220614.72 | Метод спутниковых геодезических измерений (определений) | 0.10 | — |
| 131 | 524297.44 | 2219357.96 | Метод спутниковых геодезических измерений (определений) | 0.10 | — |
| 132 | 524366.96 | 2219007.58 | Метод спутниковых геодезических измерений (определений) | 0.10 | — |
| 133 | 524431.98 | 2218690.73 | Метод спутниковых геодезических измерений (определений) | 0.10 | — |
| 134 | 524537.29 | 2218178.76 | Метод спутниковых геодезических измерений | 0.10 | — |

| | | | | | |
|-----|-----------|------------|---|------|---|
| | | | (определений) | | |
| 135 | 524597.25 | 2217887.25 | Метод спутниковых геодезических измерений (определений) | 0.10 | – |
| 136 | 524621.59 | 2217761.54 | Метод спутниковых геодезических измерений (определений) | 0.10 | – |
| 137 | 524627.13 | 2217732.93 | Метод спутниковых геодезических измерений (определений) | 0.10 | – |
| 138 | 524686.05 | 2217428.61 | Метод спутниковых геодезических измерений (определений) | 0.10 | – |
| 139 | 524731.78 | 2217207.89 | Метод спутниковых геодезических измерений (определений) | 0.10 | – |
| 140 | 524815.97 | 2216775.87 | Метод спутниковых геодезических измерений (определений) | 0.10 | – |
| 141 | 524854.81 | 2216604.80 | Метод спутниковых геодезических измерений (определений) | 0.10 | – |
| 142 | 524825.62 | 2216553.04 | Метод спутниковых геодезических измерений (определений) | 0.10 | – |
| 143 | 524839.89 | 2216476.37 | Метод спутниковых геодезических измерений (определений) | 0.10 | – |
| 144 | 524869.48 | 2216411.97 | Метод спутниковых геодезических измерений (определений) | 0.10 | – |
| 145 | 524879.31 | 2216236.98 | Метод спутниковых геодезических измерений (определений) | 0.10 | – |
| 146 | 524865.29 | 2216032.43 | Метод спутниковых геодезических измерений (определений) | 0.10 | – |
| 147 | 524807.77 | 2214917.56 | Метод спутниковых геодезических измерений (определений) | 0.10 | – |
| 148 | 524795.53 | 2214641.97 | Метод спутниковых геодезических измерений (определений) | 0.10 | – |
| 149 | 524736.84 | 2213525.47 | Метод спутниковых геодезических измерений (определений) | 0.10 | – |
| 150 | 524726.26 | 2213283.25 | Метод спутниковых геодезических измерений (определений) | 0.10 | – |
| 151 | 524715.88 | 2213045.77 | Метод спутниковых геодезических измерений (определений) | 0.10 | – |

| | | | | | |
|-----|-----------|------------|---|------|---|
| 152 | 524663.78 | 2212135.80 | Метод спутниковых геодезических измерений (определений) | 0.10 | – |
| 153 | 524654.87 | 2211932.50 | Метод спутниковых геодезических измерений (определений) | 0.10 | – |
| 154 | 524889.41 | 2211073.67 | Метод спутниковых геодезических измерений (определений) | 0.10 | – |
| 155 | 524985.92 | 2210746.27 | Метод спутниковых геодезических измерений (определений) | 0.10 | – |
| 156 | 525500.36 | 2210712.88 | Метод спутниковых геодезических измерений (определений) | 0.10 | – |
| 157 | 525560.86 | 2210592.94 | Метод спутниковых геодезических измерений (определений) | 0.10 | – |
| 158 | 525539.68 | 2210569.32 | Метод спутниковых геодезических измерений (определений) | 0.10 | – |
| 1 | 525572.83 | 2210532.88 | Метод спутниковых геодезических измерений (определений) | 0.10 | – |
| – | – | – | – | – | – |
| 159 | 517785.83 | 2226580.37 | Метод спутниковых геодезических измерений (определений) | 0.10 | – |
| 160 | 517786.76 | 2226602.48 | Метод спутниковых геодезических измерений (определений) | 0.10 | – |
| 161 | 517674.18 | 2226662.37 | Метод спутниковых геодезических измерений (определений) | 0.10 | – |
| 162 | 517634.19 | 2226571.31 | Метод спутниковых геодезических измерений (определений) | 0.10 | – |
| 163 | 517639.86 | 2226562.86 | Метод спутниковых геодезических измерений (определений) | 0.10 | – |
| 164 | 517722.23 | 2226565.55 | Метод спутниковых геодезических измерений (определений) | 0.10 | – |
| 159 | 517785.83 | 2226580.37 | Метод спутниковых геодезических измерений (определений) | 0.10 | – |

3. Сведения о характерных точках части (частей) границы объекта

| Обозначение характерных точек части границы | Координаты, м | | Метод определения координат характерной точки | Средняя квадратическая погрешность положения характерной точки | Описание обозначения точки на местности (при наличии) |
|---|---------------|---|---|--|---|
| | X | Y | | | |

| | | | | (M _i), м | |
|---|---|---|---|----------------------|---|
| 1 | 2 | 3 | 4 | 5 | 6 |
| - | - | - | - | - | - |

**Схема расположения границ публичного сервитута
для эксплуатации объекта
КВЛ 110 кВ Заостровка-Оверята ц.1,2**

Обзорная схема границ объекта землеустройства

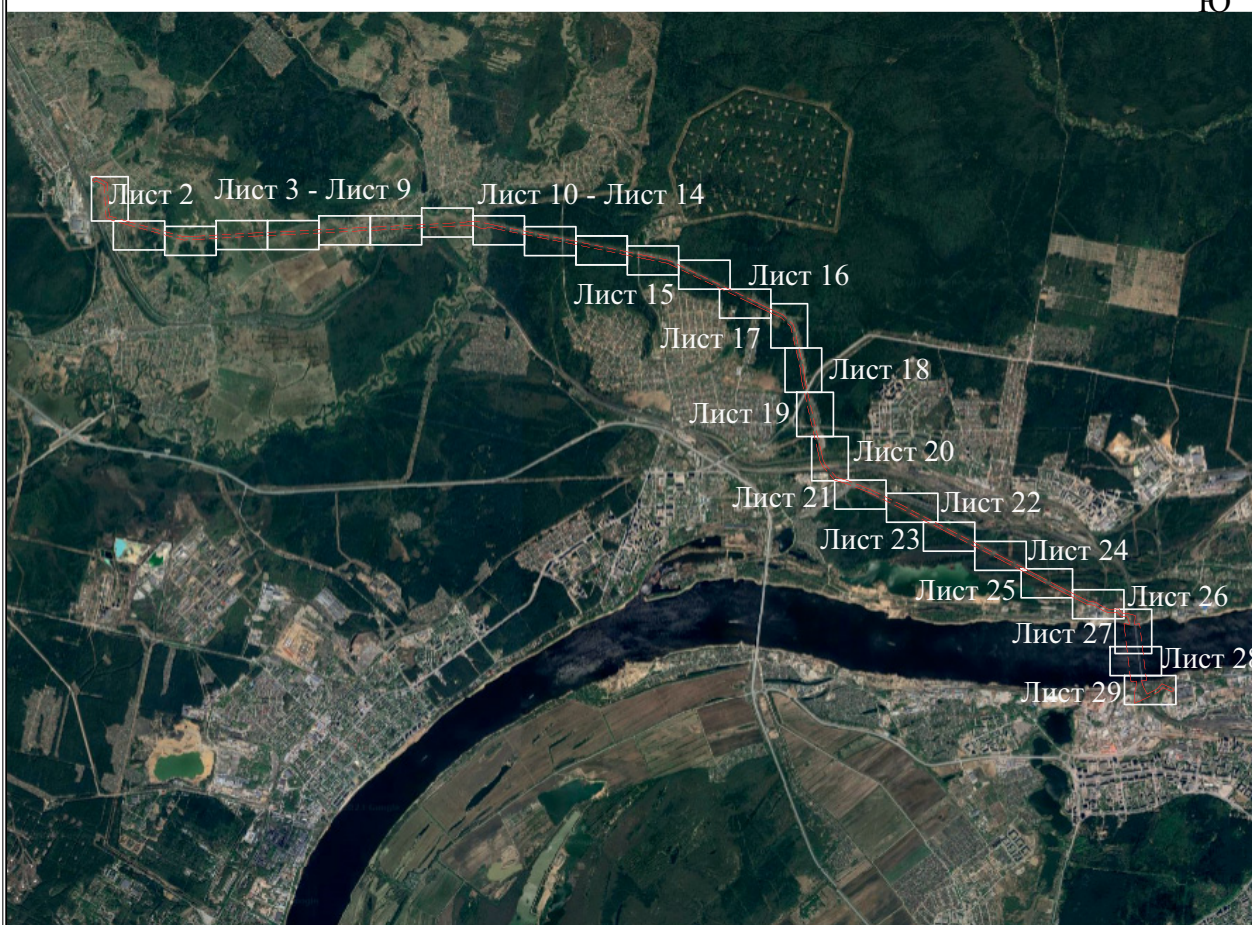

УСЛОВНЫЕ ОБОЗНАЧЕНИЯ

- границы устанавливаемого публичного сервитута
- охранный зона объекта электросетевого хозяйства
- ось линии, контур объекта
- границы муниципального образования, населенных пунктов
- границы кадастрового квартала
- границы земельных участков, попадающих в зону публичного сервитута

- 1 - обозначение характерной точки границы устанавливаемого публичного сервитута
- :123 - кадастровый номер земельного участка
- 59:32:0000000 - кадастровый номер квартала
- г. Пермь - наименование муниципального образования, населенного пункта

Схема расположения границ публичного сервитута
для эксплуатации объекта
КВЛ 110 кВ Заостровка-Оверята ц.1,2



Схема расположения границ публичного сервитута
для эксплуатации объекта
КВЛ 110 кВ Заостровка-Оверята п.1,2



Основные обозначения приведены на листе 1

Масштаб 1:2000

Лист 3 из 29

Схема расположения границ публичного сервитута
для эксплуатации объекта
КВЛ 110 кВ Заостровка-Оверята п.1.2



Условные обозначения приведены на листе 1

Масштаб 1:2000

Лист 4 из 29

**Схема расположения границ публичного сервитута
для эксплуатации объекта
КВЛ 110 кВ Заостровка-Оверята и.1.2**



Условные обозначения приведены на листе 1

Масштаб 1:2000

Лист 5 из 29

Схема расположения границ публичного сервитута
для эксплуатации объекта
КВЛ 110 кВ Заостровка-Оверьяга п.1.2



Условные обозначения приведены на листе 1

Масштаб 1:2000

Лист 6 из 29

Схема расположения границ публичного сервитута
для эксплуатации объекта
КВЛ 110 кВ Заостровка-Оверята п.1,2



Условные обозначения приведены на листе 1

Масштаб 1:2000

Лист 7 из 29

**Схема расположения границ публичного сервитута
для эксплуатации объекта
КВЛ 110 кВ Заостровка-Оверята и.1.2**

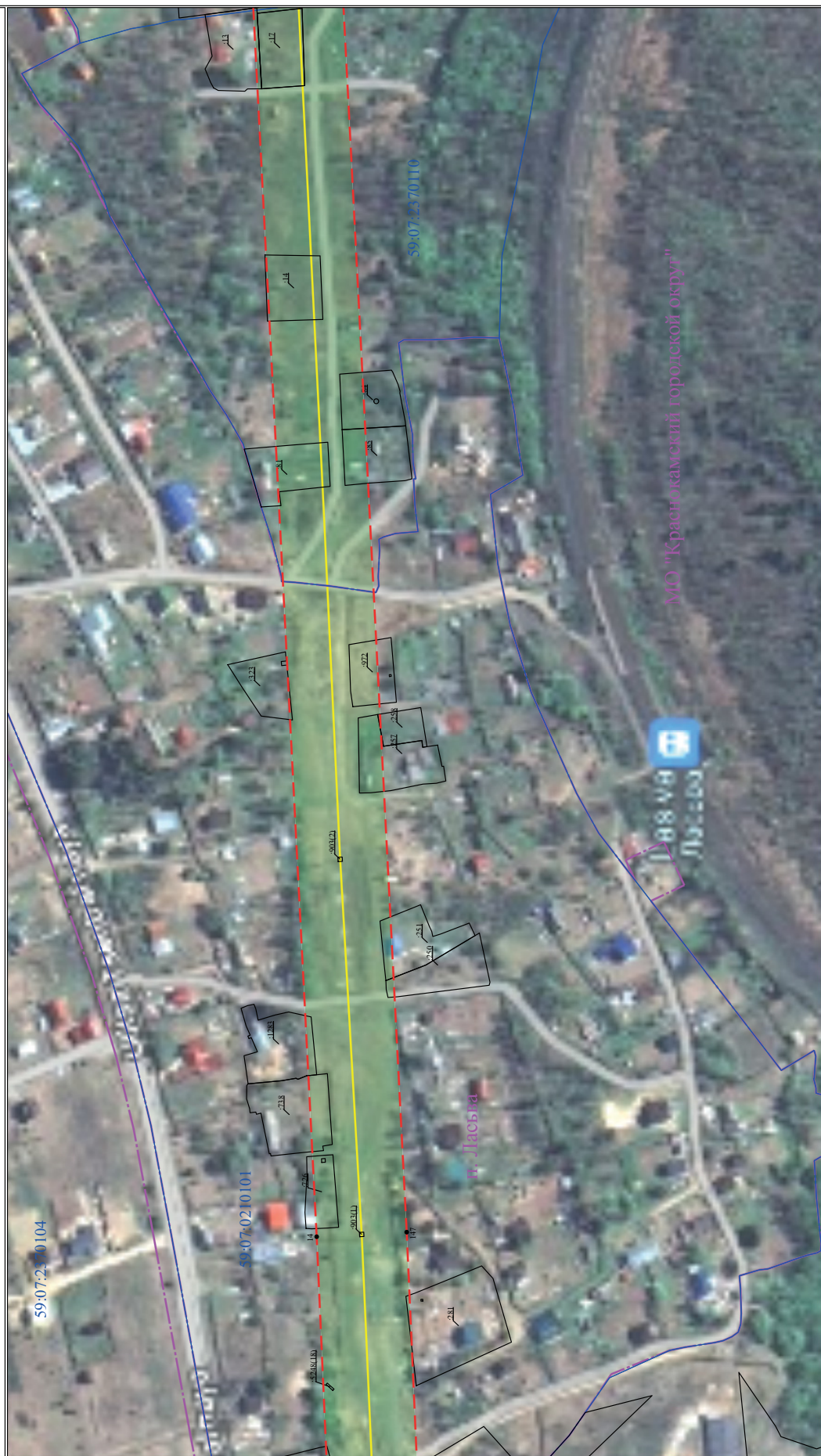

Условные обозначения приведены на листе 1

Масштаб 1:2000

Лист 8 из 29

**Схема расположения границ публичного сервитута
для эксплуатации объекта
КВЛ 110 кВ Заостровка-Оверьята п.1,2**



Лист 9 из 29

Масштаб 1:2000

Условные обозначения приведены на листе 1

Схема расположения границ публичного сервитута
для эксплуатации объекта
КВЛ 110 кВ Заостровка-Оверята п.1.2



Условные обозначения приведены на листе 1

Масштаб 1:2000

Лист 10 из 29

Схема расположения границ публичного сервитута
для эксплуатации объекта
КВ.Л 110 кв Заостровка-Оверьята п.1,2



Условные обозначения приведены на листе 1

Масштаб 1:2000

Лист 11 из 29

Схема расположения границ публичного сервитута
для эксплуатации объекта
КВЛ 110 кВ Заостровка-Оверята п.1,2



Условные обозначения приведены на листе 1

Масштаб 1:2000

Лист 12 из 29

Схема расположения границ публичного сервитута
для эксплуатации объекта
КВЛ 110 кВ Заостровка-Оверята п.1,2



Условные обозначения приведены на листе 1

Масштаб 1:2000

Лист 13 из 29

Схема расположения границ публичного сервитута
для эксплуатации объекта
КВЛ 110 кВ Заостровка-Оверята п.1,2



Условные обозначения приведены на листе 1

Масштаб 1:2000

Лист 14 из 29

Схема расположения границ публичного сервитута
для эксплуатации объекта
КВЛ 110 кВ Заостровка-Оверята п.1.2



Условные обозначения приведены на листе 1

Масштаб 1:2000

Лист 15 из 29

**Схема расположения границ публичного сервитута
для эксплуатации объекта
КВЛ 110 кВ Заостровка-Оверьята п.1,2**



Лист 16 из 29

Масштаб 1:2000

Условные обозначения приведены на листе 1

Схема расположения границ публичного сервитута
для эксплуатации объекта
КВЛ 110 кВ Заостровка-Оверята ц.1,2



Схема расположения границ публичного сервитута
для эксплуатации объекта
КВЛ 110 кВ Заостровка-Оверята п.1,2



Схема расположения границ публичного сервитута
для эксплуатации объекта
КВЛ 110 кВ Заостровка-Оверята ц.1,2



Схема расположения границ публичного сервитута
для эксплуатации объекта
КВЛ 110 кВ Заостровка-Оверята п.1,2



Схема расположения границ публичного сервитута
для эксплуатации объекта
КВЛ 110 кВ Заостровка-Оверята п.1,2

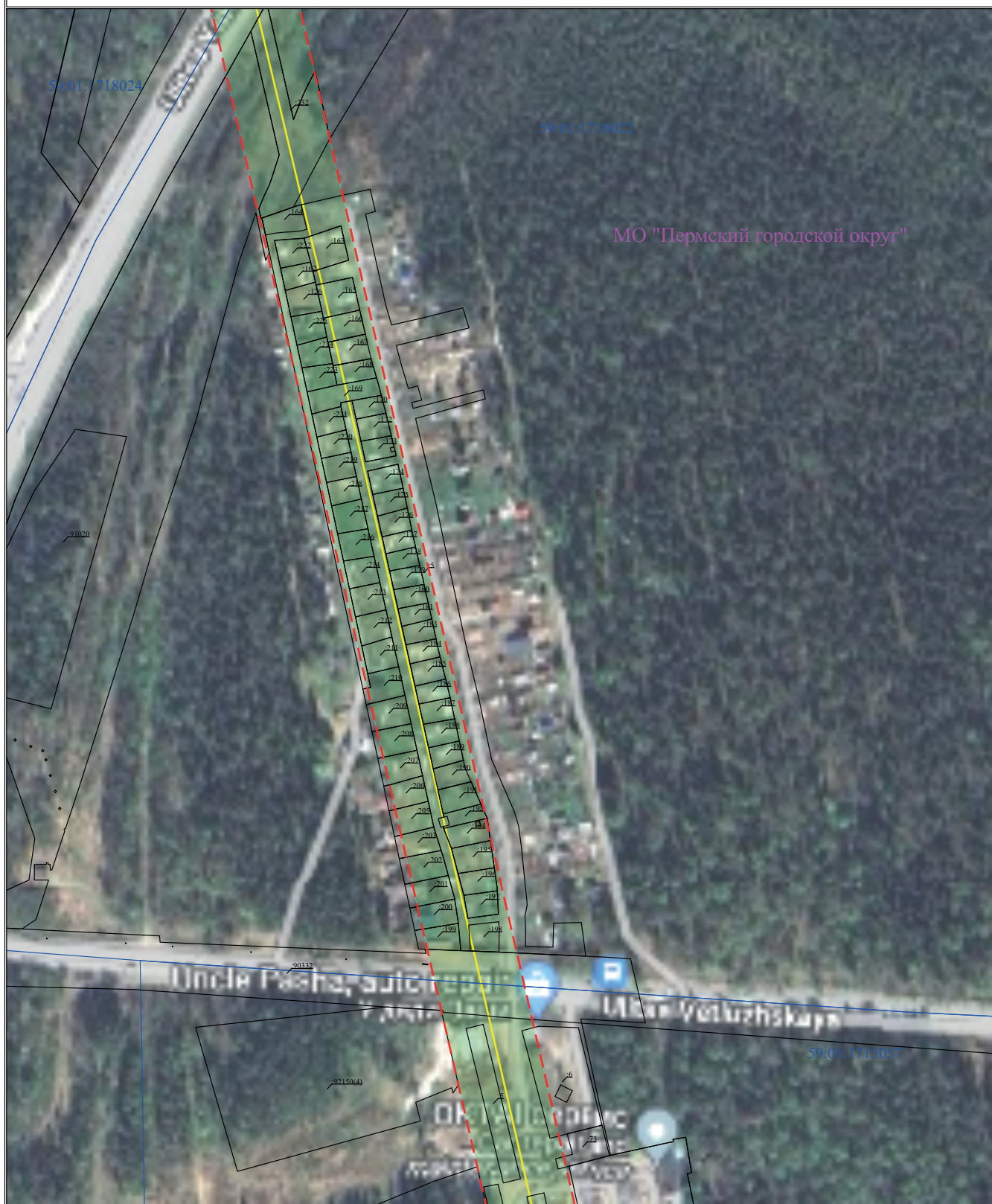

Условные обозначения приведены на листе 1

Масштаб 1:2000

Лист 21 из 29

Схема расположения границ публичного сервитута
для эксплуатации объекта
КВЛ 110 кВ Заостровка-Оверята п.1,2



Условные обозначения приведены на листе 1

Масштаб 1:2000

Лист 22 из 29

Схема расположения границ публичного сервитута
для эксплуатации объекта
КВЛ 110 кВ Заостровка-Оверьята п. 1,2



Условные обозначения приведены на листе 1

Масштаб 1:2000

Лист 23 из 29



Схема расположения границ публичного сервитута
для эксплуатации объекта
КВЛ 110 кВ Заостровка-Оверята п.1.2



Условные обозначения приведены на листе 1

Масштаб 1:2000

Лист 25 из 29

Схема расположения границ публичного сервитута
для эксплуатации объекта
КВЛ 110 кВ Заостровка-Оверята п.1,2



Схема расположения границ публичного сервитута
для эксплуатации объекта
КВЛ 110 кВ Заостровка-Оверята п.1,2



Схема расположения границ публичного сервитута
для эксплуатации объекта
КВЛ 110 кВ Заостровка-Оверята п.1,2

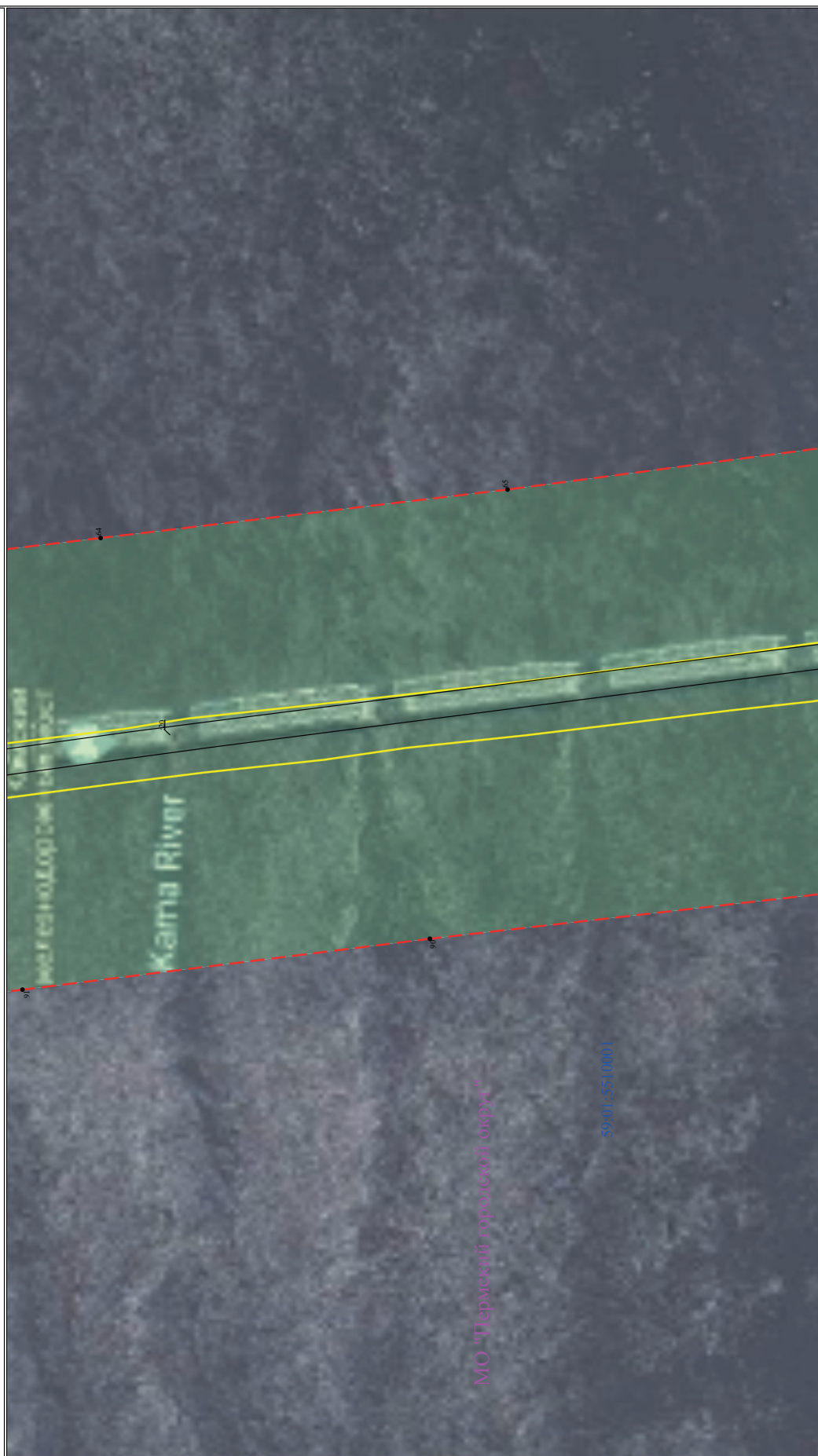

Условные обозначения приведены на листе 1

Масштаб 1:2000

Лист 28 из 29

ГРАФИЧЕСКОЕ ОПИСАНИЕ

местоположения границ населенных пунктов, территориальных зон,
особо охраняемых природных территорий,
зон с особыми условиями использования территории

Зона публичного сервитута для эксплуатации объекта электросетевого хозяйства ВЛ-35 кВ Мост-Пролетарская №1,2
(наименование объекта, местоположение границ которого описано (далее - объект)

Раздел 1

Сведения об объекте

| Сведения об объекте | | |
|---------------------|--|--|
| № п/п | Характеристики объекта | Описание характеристик |
| 1 | 2 | 3 |
| 1 | Местоположение объекта | Российская Федерация, Пермский край, г. Пермь |
| 2 | Площадь объекта +/- величина погрешности определения площади (Р+/- Дельта Р) | 192083 кв.м ± 111 кв.м |
| 3 | Иные характеристики объекта | Публичный сервитут устанавливается в целях эксплуатации объекта электросетевого хозяйства ВЛ-35 кВ Мост-Пролетарская №1,2 (согласно п.1 ст. 39.37 «Земельного кодекса Российской Федерации» от 25.10.2001 г. №136-ФЗ (далее – ЗК РФ); согласно ч. 4 ст. 3.6 Федерального закона от 25.10.2001 года № 137-ФЗ «О введении в действие Земельного кодекса Российской Федерации» плата за публичный сервитут не устанавливается. Срок установления публичного сервитута - сорок девять лет (согласно п.1 ст. 39.45 ЗК РФ). |

Раздел 2

| Сведения о местоположении границ объекта | | | | | |
|---|---------------|------------|--|--|---|
| 1. Система координат <u>МСК-59, зона 2</u> | | | | | |
| 2. Сведения о характерных точках границ объекта | | | | | |
| Обозначение характерных точек границ | Координаты, м | | Метод определения координат характерной точки | Средняя квадратическая погрешность положения характерной точки (M_T), м | Описание обозначения точки на местности (при наличии) |
| | X | Y | | | |
| 1 | 2 | 3 | 4 | 5 | 6 |
| 1 | 521239.86 | 2220157.06 | Метод спутниковых геодезических измерений (определений) | 0.10 | – |
| 2 | 521126.74 | 2220368.02 | Метод спутниковых геодезических измерений (определений) | 0.10 | – |
| 3 | 521129.86 | 2220432.04 | Метод спутниковых геодезических измерений (определений) | 0.10 | – |
| 4 | 521156.94 | 2220525.98 | Метод спутниковых геодезических измерений (определений) | 0.10 | – |
| 5 | 521141.05 | 2220649.64 | Метод спутниковых геодезических измерений (определений) | 0.10 | – |
| 6 | 521180.57 | 2221509.15 | Метод спутниковых геодезических измерений (определений) | 0.10 | – |
| 7 | 521217.41 | 2221719.76 | Метод спутниковых геодезических измерений (определений) | 0.10 | – |
| 8 | 520992.18 | 2221927.73 | Метод спутниковых геодезических измерений (определений) | 0.10 | – |
| 9 | 520860.77 | 2222170.09 | Метод спутниковых геодезических измерений (определений) | 0.10 | – |
| 10 | 520876.19 | 2222262.25 | Метод спутниковых геодезических измерений (определений) | 0.10 | – |
| 11 | 520391.02 | 2223202.92 | Метод спутниковых геодезических измерений (определений) | 0.10 | – |
| 12 | 520283.73 | 2223422.13 | Метод спутниковых геодезических измерений (определений) | 0.10 | – |
| 13 | 520174.77 | 2223625.62 | Метод спутниковых геодезических измерений (определений) | 0.10 | – |

| | | | | | |
|----|-----------|------------|---|------|---|
| 14 | 519788.27 | 2224373.10 | Метод спутниковых геодезических измерений (определений) | 0.10 | – |
| 15 | 519758.94 | 2224469.22 | Метод спутниковых геодезических измерений (определений) | 0.10 | – |
| 16 | 519768.55 | 2224537.82 | Метод спутниковых геодезических измерений (определений) | 0.10 | – |
| 17 | 519897.84 | 2224548.93 | Метод спутниковых геодезических измерений (определений) | 0.10 | – |
| 18 | 520022.64 | 2224553.22 | Метод спутниковых геодезических измерений (определений) | 0.10 | – |
| 19 | 520054.48 | 2224557.30 | Метод спутниковых геодезических измерений (определений) | 0.10 | – |
| 20 | 520054.28 | 2224564.77 | Метод спутниковых геодезических измерений (определений) | 0.10 | – |
| 21 | 520053.53 | 2224593.47 | Метод спутниковых геодезических измерений (определений) | 0.10 | – |
| 22 | 520019.73 | 2224589.13 | Метод спутниковых геодезических измерений (определений) | 0.10 | – |
| 23 | 519895.69 | 2224584.88 | Метод спутниковых геодезических измерений (определений) | 0.10 | – |
| 24 | 519722.72 | 2224592.35 | Метод спутниковых геодезических измерений (определений) | 0.10 | – |
| 25 | 519674.25 | 2224548.54 | Метод спутниковых геодезических измерений (определений) | 0.10 | – |
| 26 | 519704.28 | 2224481.44 | Метод спутниковых геодезических измерений (определений) | 0.10 | – |
| 27 | 519754.80 | 2224359.45 | Метод спутниковых геодезических измерений (определений) | 0.10 | – |
| 28 | 520142.93 | 2223608.81 | Метод спутниковых геодезических измерений (определений) | 0.10 | – |
| 29 | 520251.68 | 2223405.71 | Метод спутниковых геодезических измерений (определений) | 0.10 | – |
| 30 | 520358.86 | 2223186.74 | Метод спутниковых геодезических измерений (определений) | 0.10 | – |
| 31 | 520838.71 | 2222256.42 | Метод спутниковых | 0.10 | – |

| | | | | | |
|----|-----------|------------|---|------|---|
| | | | геодезических измерений (определений) | | |
| 32 | 520823.22 | 222163.82 | Метод спутниковых геодезических измерений (определений) | 0.10 | – |
| 33 | 520963.38 | 2221905.34 | Метод спутниковых геодезических измерений (определений) | 0.10 | – |
| 34 | 521178.58 | 2221706.63 | Метод спутниковых геодезических измерений (определений) | 0.10 | – |
| 35 | 521144.71 | 2221513.10 | Метод спутниковых геодезических измерений (определений) | 0.10 | – |
| 36 | 521104.94 | 2220648.16 | Метод спутниковых геодезических измерений (определений) | 0.10 | – |
| 37 | 521120.28 | 2220528.79 | Метод спутниковых геодезических измерений (определений) | 0.10 | – |
| 38 | 521094.11 | 2220437.98 | Метод спутниковых геодезических измерений (определений) | 0.10 | – |
| 39 | 521090.30 | 2220359.83 | Метод спутниковых геодезических измерений (определений) | 0.10 | – |
| 40 | 521208.24 | 2220139.85 | Метод спутниковых геодезических измерений (определений) | 0.10 | – |
| 1 | 521239.86 | 2220157.06 | Метод спутниковых геодезических измерений (определений) | 0.10 | – |

3. Сведения о характерных точках части (частей) границы объекта





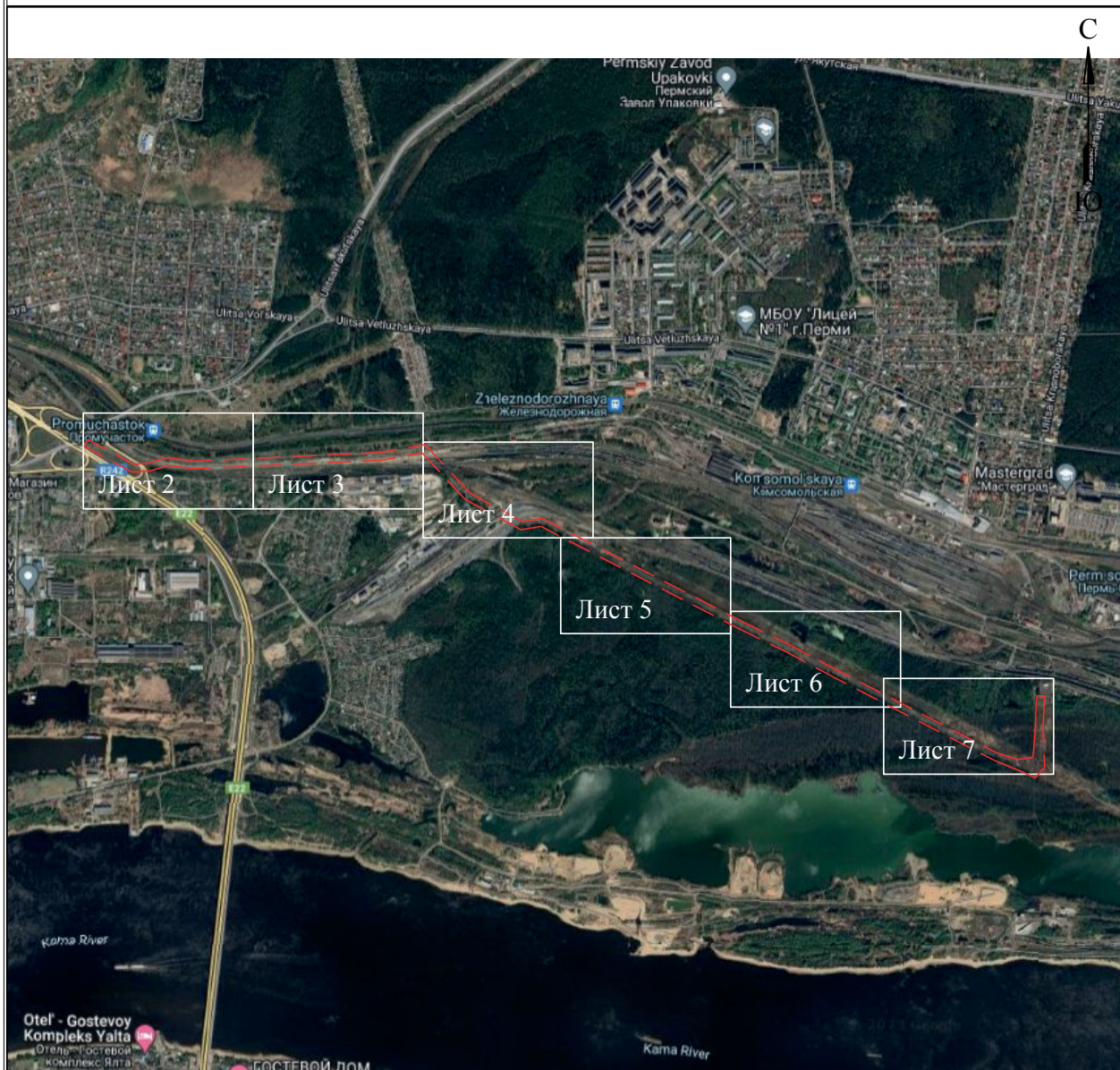

| Обозначение характерных точек части границы | Координаты, м | | Метод определения координат характерной точки | Средняя квадратическая погрешность положения характерной точки (M_t), м | Описание обозначения точки на местности (при наличии) |
|---|---------------|---|---|---|---|
| | X | Y | | | |
| 1 | 2 | 3 | 4 | 5 | 6 |
| – | – | – | – | – | – |

**Схема расположения границ публичного сервитута
для эксплуатации объекта
ВЛ-35 кВ Мост-Пролетарская №1,2**

Обзорная схема границ объекта землеустройства



УСЛОВНЫЕ ОБОЗНАЧЕНИЯ

-  - границы устанавливаемого публичного сервитута
-  - охранный зона объекта электросетевого хозяйства
-  - ось линии, контур объекта
-  - границы муниципального образования, населенных пунктов
-  - границы кадастрового квартала
-  - границы земельных участков, попадающих в зону публичного сервитута

-  1 - обозначение характерной точки границы устанавливаемого публичного сервитута
- :123 - кадастровый номер земельного участка
- 59:32:0000000 - кадастровый номер квартала
- г. Пермь - наименование муниципального образования, населенного пункта

**Схема расположения границ публичного сервитута
для эксплуатации объекта
ВЛ-35 кВ Мост-Пролетарская №1.2**

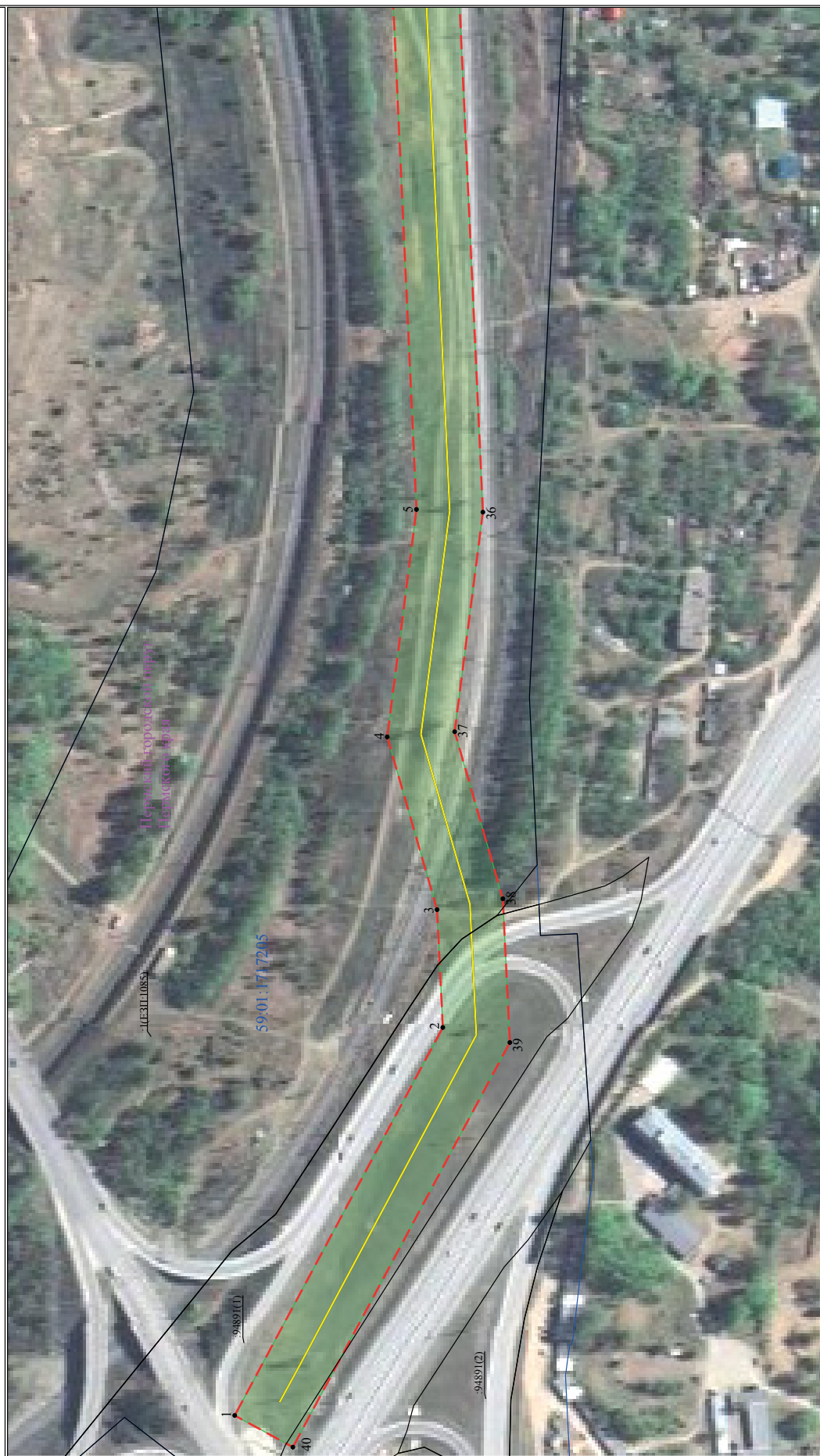

Условные обозначения приведены на листе 1

Масштаб 1:2000

Лист 2 из 7

**Схема расположения границ публичного сервитута
для эксплуатации объекта
ВД-35 кВ Мост-Пролетарская №1,2**

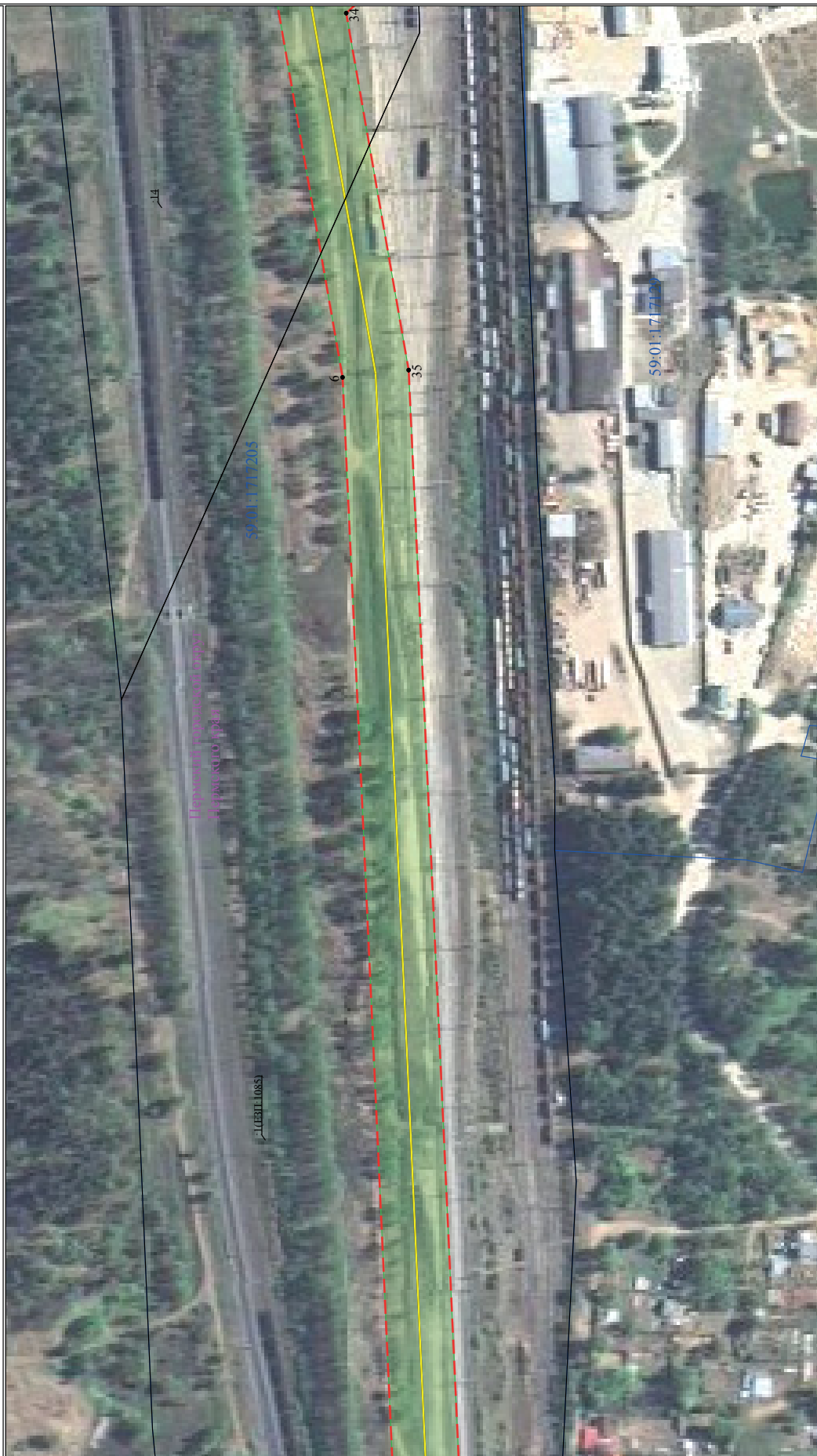

Условные обозначения приведены на листе 1

Масштаб 1:2000

Лист 3 из 7

**Схема расположения границ публичного сервитута
для эксплуатации объекта
ВЛ-35 кВ Мост-Пролетарская №1,2**

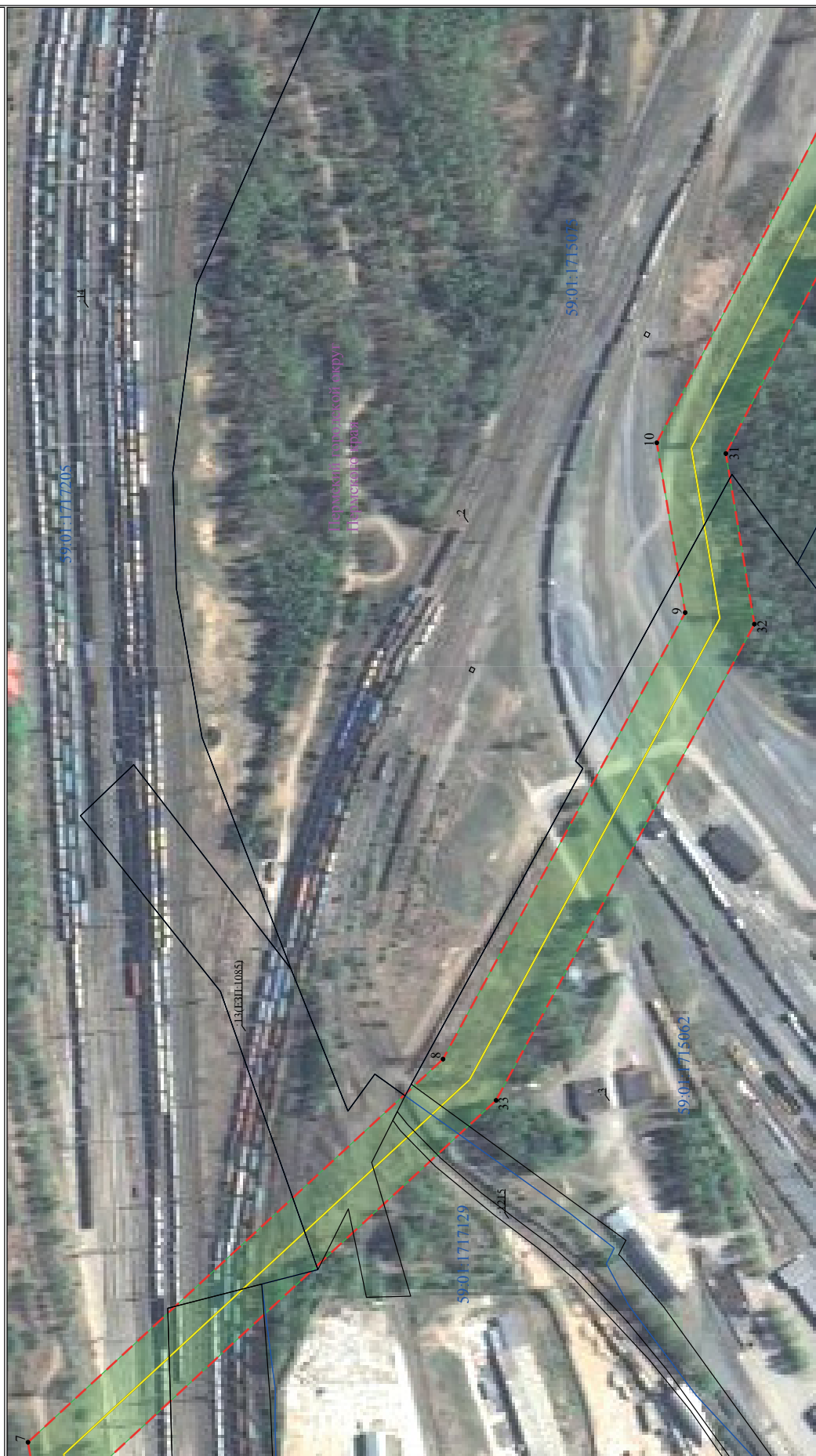

Условные обозначения приведены на листе 1

Масштаб 1:2000

Лист 4 из 7

**Схема расположения границ публичного сервитута
для эксплуатации объекта
ВД-35 кВ Мост-Пролетарская №1,2**



Условные обозначения приведены на листе 1

Масштаб 1:2000

Лист 5 из 7

**Схема расположения границ публичного сервитута
для эксплуатации объекта
ВЛ-35 кВ Мост-Пролетарская №1,2**



Условные обозначения приведены на листе 1

Масштаб 1:2000

Лист 6 из 7

**Схема расположения границ публично-сервитута
для эксплуатации объекта
ВЛ-35 кВ Мост-Пролетарская №1,2**



Условные обозначения приведены на листе 1

Масштаб 1:2000

Лист 7 из 7

УТВЕРЖДЕН
организационным комитетом по подготовке
и проведению публичных слушаний по
обсуждению проекта решения Пермской городской Думы
«О внесении изменений в Устав города Перми»
(протокол заседания от «21» февраля 2024 № 2)

**Итоговый документ публичных слушаний по обсуждению проекта
муниципального правового акта (вопроса)**

Публичные слушания назначены: постановлением Главы города Перми от 26.01.2024 № 10 «О назначении публичных слушаний по обсуждению проекта решения Пермской городской Думы «О внесении изменений в Устав города Перми»

Тема публичных слушаний: обсуждение проекта решения Пермской городской Думы «О внесении изменений в Устав города Перми»

Дата проведения публичных слушаний: 15 февраля 2024 года

| № <*> | Ф.И.О. (наименование организации) участника публичных слушаний, внесшего Предложение <*> | Абзац, подпункт, пункт, статья <*> | Редакция проекта правового акта (вопроса), выносимого на публичные слушания <*> | Предлагаемая редакция <*> | Обоснование участника публичных слушаний, внесшего предложение <*> | Решение, принимаемое по результатам рассмотрения, поступившего от участника публичных слушаний (принять/отклонить) <*> | Мотивированное обоснование принятого решения по предложению <*> |
|--|--|---------------------------------------|---|---|--|--|--|
| 1 | 2 | 3 | 4 | 5 | 6 | 7 | 8 |
| I. Предложения, относящиеся к теме публичных слушаний | | | | | | | |
| 1 | Эксперт публичных слушаний Токарева Елена Юрьевна | абзацы первый, второй подпункта 1.2.2 | 1.2.2. дополнить пунктом 11 следующего содержания: «11. Отдельные полномочия органов местного самоуправления Пермского городского округа по решению вопросов местного значения осуществляются Правительством Пермского края и (или) уполномоченным Правительством Пермского края исполнительным органом государственной власти Пермского края в соответствии с законами Пермского края. | Уточнить нумерацию пункта, дополняемого подпунктом 1.2.2. пункта 1.2. части 1 проекта решения | Редакционное уточнение | Принять | Предложение принято в целях соблюдения правил юридической техники. |

| | | | | | | | | |
|---|---|---|---|---|---|---|---|--|
| 1 | 2 | 3 | 4 | 5 | 6 | 7 | 8 | |
| | | | <p>в области градостроительной деятельности и земельных отношений; от 10.12.2021 № 34-ПК «О перераспределении полномочий по организации регулярных перевозок пассажиров и багажа автомобильным транспортом и городским наземным электрическим транспортом по муниципальным маршрутам регулярных перевозок между органами местного самоуправления муниципальных образований Пермского края и органами государственной власти Пермского края» – в области организации регулярных перевозок пассажиров и багажа автомобильным транспортом и городским наземным электрическим транспортом по муниципальным маршрутам регулярных перевозок; от 07.10.2022 № 119-ПК «О перераспределении отдельных полномочий между органами государственной власти Пермского края и органами местного самоуправления муниципальных образований Пермского края в области осуществления дорожной деятельности» – в области осуществления дорожной деятельности; от 08.12.2022 № 135-ПК «О перераспределении полномочий по организации электроснабжения населения</p> | | <p>Признание утратившими силу указанных законов, принятие новых законов о перераспределении полномочий повлечет за собой необходимость внесения изменений в указанную норму Устава в соответствии со всеми предусмотренными законодательством процедурами внесения изменений в Устав. Предлагаемая редакция исключает необходимость систематического изменения Устава и придает универсальный характер принимаемой норме.</p> | | | <p>значения. Аналогичный подход к регулированию полномочий органов местного самоуправления по решению вопросов местного значения содержится в Модельном уставе муниципального образования, размещенном на сайте Управления Минюста России по Пермскому краю – территориального органа уполномоченного федерального органа исполнительной власти в сфере регистрации уставов муниципальных образований, расположенных на территории Пермского края.</p> |

| 1 | 2 | 3 | 4 | 5 | 6 | 7 | 8 |
|--|---------------------|---|--|---|---|---|---|
| | | | <p>в границах муниципальных, городских округов Пермского края между органами местного самоуправления муниципальных образований Пермского края и органами государственной власти Пермского края» – в области организации электроснабжения населения;</p> <p>от 29.09.2023 № 230-ПК «О перераспределении отдельных полномочий между органами местного самоуправления Пермского городского округа и органами государственной власти Пермского края» – в области образования, водоснабжения и (или) водоотведения, теплоснабжения, согласования инвестиционных программ.»;</p> | | | | |
| II. Предложения, не относящиеся к теме публичных слушаний | | | | | | | |
| 1 | Не поступило | | | | | | |

<*> Графы 1-6 таблицы заполняются в соответствии с подпунктом 9.4.1. Положения о публичных слушаниях в городе Перми, утвержденного решением Пермской городской Думы от 22.02.2005 № 32 (далее – Положение).

<*> Графы 7, 8 таблицы заполняются в соответствии с подпунктом 9.4.2. Положения, за исключением раздела 2 таблицы, в котором графы 7, 8 не заполняются

*Проект доработан
с учетом публичных слушаний,
проведенных 15.02.2024*

Пермская городская Дума VII созыва

РЕШЕНИЕ

О внесении изменений в Устав города Перми

На основании Федерального закона от 06.10.2003 № 131-ФЗ «Об общих принципах организации местного самоуправления в Российской Федерации», Устава города Перми

Пермская городская Дума **р е ш и л а**:

1. Внести в Устав города Перми, принятый решением Пермской городской Думы от 25.08.2015 № 150 (в редакции решений Пермской городской Думы от 26.06.2018 № 110, от 22.01.2019 № 8, от 24.09.2019 № 202, от 24.09.2019 № 203, от 26.01.2021 № 4, от 23.03.2021 № 69, от 26.10.2021 № 234, от 22.03.2022 № 58, от 26.04.2022 № 77, от 15.11.2022 № 252, от 27.06.2023 № 106, от 21.11.2023 № 232), изменения:

1.1 в статье 11:

1.1.1 пункт 38 изложить в редакции:

«38) организация и осуществление мероприятий по работе с детьми и молодежью, участие в реализации молодежной политики, разработка и реализация мер по обеспечению и защите прав и законных интересов молодежи, разработка и реализация муниципальных программ по основным направлениям реализации молодежной политики, организация и осуществление мониторинга реализации молодежной политики в Пермском городском округе;»;

1.1.2 пункт 39 дополнить словами «, а также правил использования водных объектов для рекреационных целей»;

1.2 в статье 13:

1.2.1. в пункте 1 после слов «иными федеральными законами» дополнить словами «, законами Пермского края»;

1.2.2. дополнить пунктом 1¹ следующего содержания:

«1¹. Отдельные полномочия органов местного самоуправления Пермского городского округа по решению вопросов местного значения осуществляются Правительством Пермского края и (или) уполномоченным Правительством Пермского края исполнительным органом государственной власти Пермского края в соответствии с законами Пермского края:

от 07.12.2020 № 603-ПК «О перераспределении отдельных полномочий в области градостроительной деятельности и земельных отношений между органами государственной власти Пермского края и органами местного самоуправления Пермского городского округа и о внесении изменений в Закон Пермского края «О градостроительной деятельности в Пермском крае» – в области градостроительной деятельности и земельных отношений;

от 10.12.2021 № 34-ПК «О перераспределении полномочий по организации регулярных перевозок пассажиров и багажа автомобильным транспортом и городским наземным электрическим транспортом по муниципальным маршрутам регулярных перевозок между органами местного самоуправления муниципальных образований Пермского края и органами государственной власти Пермского края» – в области организации регулярных перевозок пассажиров и багажа автомобильным транспортом и городским наземным электрическим транспортом по муниципальным маршрутам регулярных перевозок;

от 07.10.2022 № 119-ПК «О перераспределении отдельных полномочий между органами государственной власти Пермского края и органами местного самоуправления муниципальных образований Пермского края в области осуществления дорожной деятельности» – в области осуществления дорожной деятельности;

от 08.12.2022 № 135-ПК «О перераспределении полномочий по организации электроснабжения населения в границах муниципальных, городских округов Пермского края между органами местного самоуправления муниципальных образований Пермского края и органами государственной власти Пермского края» – в области организации электроснабжения населения;

от 29.09.2023 № 230-ПК «О перераспределении отдельных полномочий между органами местного самоуправления Пермского городского округа и органами государственной власти Пермского края» – в области образования, водоснабжения и (или) водоотведения, теплоснабжения, согласования инвестиционных программ.»;

1.3. пункт 2 статьи 15 дополнить подпунктом 7¹ следующего содержания:

«7¹) сход граждан;»;

1.4 дополнить статьей 22¹ следующего содержания:

«Статья 22¹. Сход граждан

1. Сход граждан может проводиться в соответствии с законом Пермского края на части территории населенного пункта, входящего в состав Пермского городского округа, по вопросу введения и использования средств самообложения граждан на данной части территории населенного пункта, входящего в состав Пермского городского округа.

2. Сход граждан, предусмотренный пунктом 1 настоящей статьи, может созываться Думой по инициативе группы жителей соответствующей части территории населенного пункта, входящего в состав Пермского городского округа, численностью не менее 10 человек.

Критерии определения границ части территории населенного пункта, входящего в состав Пермского городского округа, на которой может проводиться сход граждан по вопросу введения и использования средств самообложения граждан, устанавливаются законом Пермского края.

При проведении схода граждан на части территории населенного пункта, входящего в состав Пермского городского округа, границы данной территории определяются Думой.

3. Сход граждан, предусмотренный пунктом 1 настоящей статьи, правомочен при участии в нем более половины обладающих избирательным правом жителей части территории населенного пункта, входящего в состав Пермского городского округа. В случае если на части территории населенного пункта, входящего в состав Пермского городского округа, отсутствует возможность одновременного совместного присутствия более половины обладающих избирательным правом жителей данной части территории населенного пункта, входящего в состав Пермского городского округа, сход граждан проводится поэтапно в срок, не превышающий одного месяца со дня принятия решения о проведении схода граждан. При этом лица, ранее принявшие участие в сходе граждан, на последующих этапах участия в голосовании не принимают. Решение схода граждан считается принятым, если за него проголосовало более половины участников схода граждан.

Порядок назначения и проведения схода граждан по вопросу введения и использования средств самообложения граждан на части территории населенного пункта, входящего в состав Пермского городского округа, устанавливается Думой с учетом положений действующего законодательства.»;

1.5 в подпункте 1 пункта 1 статьи 30 слово «(опубликования)» исключить;

1.6 пункт 2 статьи 35 после слов «на сходе граждан» дополнить словами «, порядок проведения которого устанавливается Думой, с учетом положений действующего законодательства и настоящего Устава»;

1.7 подпункт 4 пункта 1 статьи 46 изложить в редакции:

«4) подписывает в порядке, установленном настоящим Уставом, нормативные правовые акты, принятые Думой, обнародует решения Думы в случаях, если такое обнародование предусмотрено законодательством, настоящим Уставом, решениями Думы;»;

1.8 в пункте 1 статьи 49:

1.8.1 в подпункте 5 слова «, ведомственных целевых программ» исключить;

1.8.2 дополнить подпунктом 28¹ следующего содержания:

«28¹) учреждает печатное средство массовой информации города Перми и (или) сетевое издание для обнародования муниципальных правовых актов, доведения до сведения жителей города Перми официальной информации.»;

1.9 пункт 2 статьи 54 дополнить абзацем следующего содержания:

«Порядок принятия (издания) муниципальных правовых актов устанавливается органами (должностными лицами) местного самоуправления города Перми, принимающими (издающими) соответствующие муниципальные правовые акты, за исключением случаев, установленных пунктом 2 статьи 58 настоящего Устава.»;

1.10 статью 59 изложить в редакции:

«Статья 59. Порядок обнародования и вступления в силу муниципальных правовых актов

1. Муниципальные нормативные правовые акты, затрагивающие права, свободы и обязанности человека и гражданина, муниципальные нормативные правовые акты, устанавливающие правовой статус организаций, учредителем которых выступает муниципальное образование (далее – муниципальные нормативные правовые акты), а также соглашения, заключаемые между органами местного самоуправления (далее – соглашения), вступают в силу со дня официального обнародования или в срок, предусмотренный в самом правовом акте, соглашении, но не ранее дня официального обнародования, если в соответствии с законодательством не установлен иной срок их вступления в силу.

Иные муниципальные правовые акты вступают в силу со дня подписания или в срок, предусмотренный в самом правовом акте, но не ранее дня подписания, если в соответствии с законодательством не установлен иной срок их вступления в силу.

2. Официальным обнародованием муниципальных нормативных правовых актов и соглашений считается их обнародование посредством официального опубликования.

Официальным опубликованием муниципального нормативного правового акта, в том числе соглашения, считается первая публикация его полного текста в периодическом печатном издании, распространяемом в городе Перми, учрежденном Пермской городской Думой совместно с администрацией города Перми, – «Официальный бюллетень органов местного самоуправления муниципального образования город Пермь» или первое размещение его полного текста в сетевом издании – «Официальный сайт муниципального образования город Пермь: www.gorodperm.ru» (доменное имя: GORODPERM.RU, свидетельство о регистрации средства массовой информации Эл № ФС 77-76577 от 15.08.2019).

Днем официального обнародования муниципального нормативного правового акта и соглашения является день первого (раннего) его обнародования способом, определенным абзацем вторым настоящего пункта для официального опубликования муниципальных нормативных правовых актов и соглашений.

Муниципальные нормативные правовые акты и соглашения подлежат обязательному официальному обнародованию не позднее десяти дней со дня подписания, если законодательством или настоящим Уставом не установлен иной срок.

Муниципальные правовые акты, не подлежащие обязательному официальному обнародованию, по решению издавших их органов и должностных лиц местного самоуправления города Перми в целях информирования населения города Перми могут быть обнародованы способами, определенными абзацем вторым настоящего пункта для официального опубликования муниципальных нормативных правовых актов и соглашений.

Муниципальные правовые акты и соглашения могут быть обнародованы посредством размещения на официальном сайте муниципального образования город Пермь в информационно-телекоммуникационной сети Интернет, через различные средства массовой информации (в том числе по телевидению и радио), разосланы органам государственной власти, органам местного самоуправления, государственным органам, должностным лицам, организациям, переданы по каналам связи.

Обнародованием муниципальных нормативных правовых актов также является размещение их на портале Министерства юстиции России «Нормативные правовые акты в Российской Федерации» (<http://pravo-minjust.ru>, <http://право-минюст>, регистрация в качестве сетевого издания: Эл № ФС77-72471 от 05.03.2018).

Не подлежат обнародованию муниципальные правовые акты или их отдельные положения, содержащие сведения, распространение которых ограничено федеральным законодательством.

3. Муниципальные правовые акты, принятые в пределах полномочий органов и должностных лиц местного самоуправления города Перми, подлежат обязательному исполнению на всей территории города Перми.».

2. Настоящее решение вступает в силу после государственной регистрации со дня его официального опубликования в печатном средстве массовой информации «Официальный бюллетень органов местного самоуправления муниципального образования город Пермь», при этом действие подпункта 1.1.1 распространяется на правоотношения, возникшие с 13.11.2023, действие подпункта 1.1.2 распространяется на правоотношения, возникшие с 25.12.2023, а действие подпункта 1.8.1 распространяется на правоотношения, возникшие с 04.08.2023.

3. Опубликовать настоящее решение в печатном средстве массовой информации «Официальный бюллетень органов местного самоуправления муниципального образования город Пермь» после проведения его государственной регистрации в порядке, установленном Федеральным законом от 21.07.2005 № 97-ФЗ «О государственной регистрации уставов муниципальных образований», а также опубликовать (обнародовать) настоящее решение на официальном сайте муниципального образования город Пермь в информационно-телекоммуникационной сети Интернет.

4. Контроль за исполнением настоящего решения возложить на комитет Пермской городской Думы по местному самоуправлению и регламенту.

Председатель Пермской городской Думы

Д.В. Малютин

Глава города Перми

Э.О. Соснин

**Департамент земельных отношений администрации города Перми в целях информирования населения
в соответствии со статьей 39.42 Земельного кодекса Российской Федерации сообщает о возможном установлении
публичного сервитута в отдельных целях на территории города Перми***

| № | Кадастровый номер земельного участка, в отношении которого устанавливается публичный сервитут (при наличии) | Адрес или описание земельного участка, в отношении которого устанавливается публичный сервитут | Цели установления публичного сервитута |
|----|---|--|--|
| 1 | 59:01:3211529:174 59:01:3211529:188 | г. Пермь | Строительство, реконструкция, эксплуатация, капитальные ремонт инженерных сооружений |
| 2 | 59:01:4211188:22 | г. Пермь | Строительство, реконструкция, эксплуатация, капитальные ремонт инженерных сооружений |
| 3 | - | г. Пермь | Строительство, реконструкция, эксплуатация, капитальные ремонт инженерных сооружений |
| 4 | 59:01:1810030:1, 59:01:0000000:900 | г. Пермь | Строительство, реконструкция, эксплуатация, капитальные ремонт инженерных сооружений |
| 5 | 59:01:2512445:16 59:01:2510175:116 | г. Пермь | Строительство, реконструкция, эксплуатация, капитальные ремонт инженерных сооружений |
| 6 | 59:01:1810083:7 | г. Пермь | Строительство, реконструкция, эксплуатация, капитальные ремонт инженерных сооружений |
| 7 | 59:01:5010026:4, 59:01:5010026:3, 59:01:5010026:2 | г. Пермь | Строительство, реконструкция, эксплуатация, капитальные ремонт инженерных сооружений |
| 8 | 59:01:4410168:14 | г. Пермь | Строительство, реконструкция, эксплуатация, капитальные ремонт инженерных сооружений |
| 9 | 59:01:0000000:91279 | г. Пермь | Строительство, реконструкция, эксплуатация, капитальные ремонт инженерных сооружений |
| 10 | 59:01:3919168:5 | г. Пермь | Строительство, реконструкция, эксплуатация, капитальные ремонт инженерных сооружений |
| 11 | 59:01:3919168:5 | г. Пермь | Строительство, реконструкция, эксплуатация, капитальные ремонт инженерных сооружений |
| 12 | 59:01:4410168:7 59:01:4410168:6 59:01:0000000:945 | г. Пермь | Строительство, реконструкция, эксплуатация, капитальные ремонт инженерных сооружений |
| 13 | 59:01:4410754:280 | г. Пермь | Строительство, реконструкция, эксплуатация, капитальные ремонт инженерных сооружений |
| 14 | 59:01:3812178:4 59:01:3812178:5 59:01:3812178:181 59:01:3812178:2 | г. Пермь | Строительство, реконструкция, эксплуатация, капитальные ремонт инженерных сооружений |

Заинтересованные лица имеют право ознакомиться с ходатайством об установлении публичного сервитута и прилагаемым к нему описанием местоположения границ публичного сервитута по адресу: г. Пермь, ул. Сибирская 15, (тел. 212-72-06).

Заинтересованные лица могут подать заявление об учете прав в срок с 27.02.2024 по 12.03.2024.

Способы подачи заявлений:

1. посредством почтовой связи;
2. лично, в том числе через представителя, в департамент земельных отношений администрации города Перми (г. Пермь, ул. Сибирская 15);
3. в форме электронных документов с использованием информационно-телекоммуникационной сети «Интернет».

Правообладатели земельных участков, в отношении которых испрашивается публичный сервитут, если их права не зарегистрированы в Едином государственном реестре недвижимости, в течение пятнадцати дней со дня опубликования сообщения, предусмотренного подпунктом 1 пункта 3 статьи 39.42 ЗК РФ, подают в орган, уполномоченный на установление публичного сервитута, заявления об учете их прав (обременений прав) на земельные участки с приложением копий документов, подтверждающих эти права (обременения прав). В таких заявлениях указывается способ связи с правообладателями земельных участков, в том числе их почтовый адрес и (или) адрес электронной почты. Правообладатели земельных участков, подавшие такие заявления по истечении указанного срока, несут риски невозможности обеспечения их прав в связи с отсутствием информации о таких лицах и их правах на земельных участках. Такие лица имеют право требовать от обладателя публичного сервитута плату за публичный сервитут не более чем за три года, предшествующие дню направления ими заявления об учете их прав (обременений прав).

Реквизиты решений об утверждении документа территориального планирования, документации по планировке территории, программ комплексного развития систем коммунальной инфраструктуры поселения, городского округа, а также информацию об инвестиционной программе субъекта естественных монополий, организации коммунального комплекса, указанных в ходатайстве об установлении публичного сервитута и сведения об официальных сайтах в информационно-телекоммуникационной сети «Интернет» отсутствуют.

Информация о возможности установления публичного сервитута публикуется на сайте <http://www.gotofperm.ru>, в «Официальном бюллетене органов местного самоуправления муниципального образования город Пермь».

Приложение: на 32 л.

Схема расположения границ публичного сервитута

Объект: газопровод низкого давления до границ земельного участка по адресу: Пермский край, г. Пермь, Мотовилихинский район, ул.Алексеевская, 94

Местоположение Российская Федерация, Пермский край, г.о. Пермский, г. Пермь, ул. Алексеевская

Площадь земель или части земельного участка: 125 м² (в т.ч. 59:01:4211188:22 = 4,33 м²; земли общего пользования = 120,67 м²)

Категория земель: земли населенных пунктов;

Вид разрешенного использования: -

Каталог координат, м

Система координат: МСК-59. зона 2

Метод определения координат - Геодезический

| № точки границы | X | Y | Средняя квадратическая погрешность |
|-----------------|-----------|------------|------------------------------------|
| 1 | 519186.47 | 2237098.53 | 0.10 |
| 2 | 519185.47 | 2237098.26 | 0.10 |
| 3 | 519184.74 | 2237097.53 | 0.10 |
| 4 | 519184.47 | 2237096.53 | 0.10 |
| 5 | 519184.73 | 2237095.56 | 0.10 |
| 6 | 519182.93 | 2237092.40 | 0.10 |
| 7 | 519182.80 | 2237091.77 | 0.10 |
| 8 | 519183.07 | 2237090.77 | 0.10 |
| 9 | 519183.80 | 2237090.04 | 0.10 |
| 10 | 519184.80 | 2237089.77 | 0.10 |
| 11 | 519185.80 | 2237090.04 | 0.10 |
| 12 | 519186.27 | 2237090.37 | 0.10 |
| 13 | 519188.03 | 2237093.28 | 0.10 |
| 14 | 519205.91 | 2237082.62 | 0.10 |
| 15 | 519206.93 | 2237082.34 | 0.10 |
| 16 | 519207.93 | 2237082.61 | 0.10 |
| 17 | 519208.66 | 2237083.34 | 0.10 |
| 18 | 519208.93 | 2237084.34 | 0.10 |
| 19 | 519208.66 | 2237085.34 | 0.10 |
| 20 | 519207.95 | 2237086.06 | 0.10 |
| 21 | 519187.49 | 2237098.25 | 0.10 |
| 1 | 519186.47 | 2237098.53 | 0.10 |

Границы 12-6 – земли общего пользования;

Границы 6-12 – земельный участок 59:01:4211188:22.

Схема расположения границ публичного сервитута

Объект: Газопровод низкого давления до границы земельного участка по адресу: Пермский край, г. Пермь, Мотовилихинский район, улица Крайняя, дом1

Местоположение: Пермский край, г. Пермь, Мотовилихинский район, ул. Крайняя

Площадь земель или части земельного участка: 515 м² (в т.ч. земли общего пользования = 515 м²)

Категория земель: земли населенных пунктов;

Вид разрешенного использования: -

Каталог координат, м

Система координат: МСК-59, зона 2

Метод определения координат - Геодезический

| № точки границы | X | Y | Средняя квадратическая погрешность положения характерной точки (Mf), м |
|-----------------|-----------|------------|--|
| н1 | 523773.41 | 2238066.60 | 0.10 |
| н2 | 523772.41 | 2238066.33 | 0.10 |
| н3 | 523770.04 | 2238064.68 | 0.10 |
| н4 | 523763.09 | 2238060.60 | 0.10 |
| н5 | 523758.26 | 2238057.77 | 0.10 |
| н6 | 523748.11 | 2238053.14 | 0.10 |
| н7 | 523744.43 | 2238051.70 | 0.10 |
| н8 | 523737.19 | 2238048.85 | 0.10 |
| н9 | 523727.22 | 2238044.18 | 0.10 |
| н10 | 523716.89 | 2238040.03 | 0.10 |
| н11 | 523708.96 | 2238036.21 | 0.10 |
| н12 | 523706.50 | 2238033.73 | 0.10 |
| н13 | 523706.46 | 2238033.56 | 0.10 |
| н14 | 523705.82 | 2238031.09 | 0.10 |
| н15 | 523706.13 | 2238026.09 | 0.10 |
| н16 | 523711.53 | 2238006.97 | 0.10 |
| н17 | 523718.03 | 2237988.82 | 0.10 |
| н18 | 523719.80 | 2237985.24 | 0.10 |
| н19 | 523721.59 | 2237983.39 | 0.10 |
| н20 | 523723.26 | 2237982.93 | 0.10 |
| н21 | 523724.02 | 2237983.08 | 0.10 |
| н22 | 523725.99 | 2237983.89 | 0.10 |
| н23 | 523726.96 | 2237984.74 | 0.10 |
| н24 | 523727.23 | 2237985.74 | 0.10 |
| н25 | 523726.96 | 2237986.74 | 0.10 |
| н26 | 523726.23 | 2237987.47 | 0.10 |
| н27 | 523725.23 | 2237987.74 | 0.10 |
| н28 | 523723.42 | 2237987.16 | 0.10 |
| н29 | 523721.75 | 2237990.29 | 0.10 |
| н30 | 523715.36 | 2238008.12 | 0.10 |
| н31 | 523710.11 | 2238026.56 | 0.10 |
| н32 | 523709.84 | 2238030.91 | 0.10 |
| н33 | 523710.04 | 2238031.71 | 0.10 |
| н34 | 523711.14 | 2238032.83 | 0.10 |
| н35 | 523718.57 | 2238036.40 | 0.10 |
| н36 | 523728.76 | 2238040.48 | 0.10 |
| н37 | 523738.83 | 2238045.20 | 0.10 |
| н38 | 523749.72 | 2238049.48 | 0.10 |
| н39 | 523760.18 | 2238054.26 | 0.10 |
| н40 | 523772.27 | 2238061.36 | 0.10 |
| н41 | 523774.56 | 2238062.96 | 0.10 |
| н42 | 523775.14 | 2238063.60 | 0.10 |
| н43 | 523775.41 | 2238064.60 | 0.10 |
| н44 | 523775.14 | 2238065.60 | 0.10 |
| н45 | 523774.61 | 2238066.13 | 0.10 |
| н46 | 523774.41 | 2238066.33 | 0.10 |
| н1 | 523773.41 | 2238066.60 | 0.10 |

Граница н1-н1 – земли общего пользования.

Схема расположения границ публичного сервитута

Объект: Газопровод низкого давления до границ земельного участка по адресу: Пермский край, г. Пермь, Орджоникидзеvский район, улица 2-я Паромная, 5

Местоположение: Пермский край, г. Пермь, Орджоникидзеvский район, ул. 2-я Паромная

Площадь земель или части земельного участка: 118 м² (в т.ч. 59:01:2512445:16 = 3.25 м², 59:01:2510175:116 = 65.94 м², земли общего пользования = 48.44 м²)

Категория земель: земли населенных пунктов;

Вид разрешенного использования: -

Каталог координат, м

Система координат: МСК-59, зона 2

Метод определения координат - Геодезический

| № точки границы | X | Y | Средняя квадратическая погрешность положения характерной точки (M _t), м |
|-----------------|-----------|------------|---|
| н1 | 535230.99 | 2235853.54 | 0.10 |
| н2 | 535229.99 | 2235853.27 | 0.10 |
| н3 | 535229.26 | 2235852.54 | 0.10 |
| н4 | 535229.20 | 2235852.32 | 0.10 |
| н5 | 535228.99 | 2235851.54 | 0.10 |
| н6 | 535229.80 | 2235843.03 | 0.10 |
| н7 | 535229.70 | 2235840.21 | 0.10 |
| 1 | 535229.17 | 2235825.16 | 0.10 |
| 2 | 535229.44 | 2235824.16 | 0.10 |
| 3 | 535230.17 | 2235823.43 | 0.10 |
| 4 | 535231.17 | 2235823.16 | 0.10 |
| 5 | 535232.17 | 2235823.43 | 0.10 |
| 6 | 535232.90 | 2235824.16 | 0.10 |
| 7 | 535233.17 | 2235825.09 | 0.10 |
| н8 | 535233.70 | 2235840.13 | 0.10 |
| н9 | 535233.80 | 2235843.09 | 0.10 |
| н10 | 535232.98 | 2235851.73 | 0.10 |
| н11 | 535232.82 | 2235852.24 | 0.10 |
| н12 | 535232.72 | 2235852.54 | 0.10 |
| н13 | 535231.99 | 2235853.27 | 0.10 |
| н1 | 535230.99 | 2235853.54 | 0.10 |

Граница н11-н7 – земельный участок с кадастровым номером 59:01:2510175:116;

Граница н16-н4 – земельный участок с кадастровым номером 59:01:2512445:16;

Граница н8-н11, н4-н7 – земли общего пользования.

Схема расположения границ публичного сервитута

Объект: Газопровод низкого давления до границ земельного участка по адресу: Пермский край, город Пермь, Кировский район, улица Налимихинская, 3

Местоположение: Пермский край, г.о. Пермский, г. Пермь, Кировский район, улица Налимихинская

Площадь земель или части земельного участка: 146м² (в т.ч. 59:01:1810083:7=5,93м², земли общего пользования = 139,87 м²)

Категория земель: земли населенных пунктов;

Вид разрешенного использования: -

Каталог координат, м

Система координат: МСК-59, зона 2

Метод определения координат - Геодезический

| № точки границы | X | Y | Средняя квадратическая погрешность положения характерной точки (M _t), м |
|-----------------|-----------|------------|---|
| н1 | 522960.34 | 2219802.19 | 0.10 |
| н2 | 522961.34 | 2219802.46 | 0.10 |
| н3 | 522962.07 | 2219803.19 | 0.10 |
| н4 | 522962.31 | 2219803.96 | 0.10 |
| н5 | 522962.64 | 2219807.84 | 0.10 |
| н6 | 522962.37 | 2219808.84 | 0.10 |
| н7 | 522961.64 | 2219809.57 | 0.10 |
| н8 | 522960.87 | 2219809.83 | 0.10 |
| н9 | 522941.95 | 2219811.98 | 0.10 |
| н10 | 522942.27 | 2219815.10 | 0.10 |
| н11 | 522942.00 | 2219816.10 | 0.10 |
| н12 | 522941.27 | 2219816.83 | 0.10 |
| н13 | 522940.53 | 2219817.08 | 0.10 |
| н14 | 522938.60 | 2219817.33 | 0.10 |
| н15 | 522935.74 | 2219817.70 | 0.10 |
| н16 | 522934.58 | 2219817.37 | 0.10 |
| н17 | 522934.01 | 2219816.70 | 0.10 |
| н18 | 522933.93 | 2219816.40 | 0.10 |
| н19 | 522933.74 | 2219815.70 | 0.10 |
| н20 | 522934.01 | 2219814.70 | 0.10 |
| н21 | 522934.74 | 2219813.97 | 0.10 |
| н22 | 522935.48 | 2219813.72 | 0.10 |
| н23 | 522938.07 | 2219813.37 | 0.10 |
| н24 | 522937.93 | 2219811.99 | 0.10 |
| н25 | 522937.75 | 2219810.22 | 0.10 |
| н26 | 522938.02 | 2219809.22 | 0.10 |
| н27 | 522938.75 | 2219808.49 | 0.10 |
| н28 | 522939.52 | 2219808.23 | 0.10 |
| н29 | 522958.49 | 2219806.07 | 0.10 |
| н30 | 522958.36 | 2219804.40 | 0.10 |
| н31 | 522958.61 | 2219803.19 | 0.10 |
| н32 | 522959.34 | 2219802.46 | 0.10 |
| н1 | 522960.34 | 2219802.19 | 0.10 |

Граница н4- н30 – земли общего пользования;

Граница н30-н4– земельный участок с кадастровым номером 59:01:1810083:7.

Схема расположения границ публичного сервитута

Объект: Газопровод низкого давления до границы земельного участка по адресу: Пермский край, г. Пермь, Свердловский район, ул. Ясенева, дом 89

Местоположение: Пермский край, г. Пермь, Свердловский район, ул. Ясенева

Площадь земель или части земельного участка: 192 м² (в т.ч. 59:01:5010026:4 = 5.99 м², 59:01:5010026:3 = 39.31, 59:01:5010026:2 = 25.13, земли общего пользования = 121.26 м²)

Категория земель: земли населенных пунктов;

Вид разрешенного использования: -

Каталог координат, м

Система координат: МСК-59, зона 2

Метод определения координат - Геодезический

| № точки границы | X | Y | Средняя квадратическая погрешность положения характерной точки (M), м |
|-----------------|-----------|------------|---|
| н1 | 508983.04 | 2241590.42 | 0.10 |
| н2 | 508983.31 | 2241591.33 | 0.10 |
| н3 | 508983.94 | 2241604.71 | 0.10 |
| н4 | 508984.26 | 2241611.59 | 0.10 |
| н5 | 508983.99 | 2241612.59 | 0.10 |
| н6 | 508983.94 | 2241612.64 | 0.10 |
| н7 | 508983.26 | 2241613.32 | 0.10 |
| н8 | 508977.59 | 2241615.22 | 0.10 |
| н9 | 508976.97 | 2241615.32 | 0.10 |
| н10 | 508975.97 | 2241615.05 | 0.10 |
| н11 | 508975.24 | 2241614.32 | 0.10 |
| н12 | 508974.97 | 2241613.32 | 0.10 |
| н13 | 508975.24 | 2241612.32 | 0.10 |
| н14 | 508975.97 | 2241611.59 | 0.10 |
| н15 | 508976.35 | 2241611.42 | 0.10 |
| н16 | 508976.89 | 2241611.25 | 0.10 |
| н17 | 508977.96 | 2241610.90 | 0.10 |
| н18 | 508980.19 | 2241610.17 | 0.10 |
| н19 | 508979.40 | 2241593.22 | 0.10 |
| н20 | 508977.15 | 2241592.98 | 0.10 |
| н21 | 508976.48 | 2241593.00 | 0.10 |
| н22 | 508961.83 | 2241593.55 | 0.10 |
| н23 | 508960.83 | 2241593.28 | 0.10 |
| н24 | 508960.10 | 2241592.55 | 0.10 |
| н25 | 508959.83 | 2241591.55 | 0.10 |
| н26 | 508959.93 | 2241591.16 | 0.10 |
| н27 | 508960.10 | 2241590.55 | 0.10 |
| н28 | 508960.83 | 2241589.82 | 0.10 |
| н29 | 508961.76 | 2241589.55 | 0.10 |
| н30 | 508976.39 | 2241589.00 | 0.10 |
| н31 | 508977.22 | 2241588.97 | 0.10 |
| н32 | 508981.53 | 2241589.43 | 0.10 |
| н33 | 508982.31 | 2241589.69 | 0.10 |
| н1 | 508983.04 | 2241590.42 | 0.10 |

Граница н9-н16 – земельный участок с кадастровым номером 59:01:5010026:4;

Граница н21-н26 – земельный участок с кадастровым номером 59:01:5010026:3;

Граница н26-н30 – земельный участок с кадастровым номером 59:01:5010026:2;

Граница н30-н9, н16-н21 – земли общего пользования.

ОПИСАНИЕ МЕСТОПОЛОЖЕНИЯ ГРАНИЦ

Строительство тепловой сети для подключения объекта, строящегося по адресу: г. Пермь, Свердловский район, ул. Сибирская, 49

(наименование объекта, местоположение границ которого описано (далее - объект))

Раздел 1

Сведения об объекте

| № п/п | Характеристики объекта | Описание характеристик |
|-------|--|---|
| 1 | 2 | 3 |
| 1 | Местоположение объекта | Пермский край, г.Пермь, Свердловский район |
| 2 | Площадь объекта +/- величина погрешности определения площади (P+/- Дельта P) | 83 кв.м ± 2 кв.м |
| 3 | Иные характеристики объекта | Ограничения на использование объекта: Публичный сервитут. В целях подключения (технологического присоединения) к сетям инженерно-технического обеспечения. (Строительство тепловой сети для подключения объекта, строящегося по адресу: г. Пермь, Свердловский район, ул. Сибирская, 49) сроком на 48 лет 11 месяцев. |

Сведения о местоположении границ объекта

1. Система координат МСК-59, зона 2

2. Сведения о характерных точках границ объекта

| Обозначение характерных точек границ | Координаты, м | | Метод определения координат характерной точки | Средняя квадратическая погрешность положения характерной точки (M _t), м | Описание обозначения точки на местности (при наличии) |
|--------------------------------------|---------------|------------|---|---|---|
| | X | Y | | | |
| 1 | 2 | 3 | 4 | 5 | 6 |
| 1 | 517270.74 | 2232532.30 | Метод спутниковых геодезических измерений (определений) | 0.10 | Нет закрепления |
| 2 | 517280.26 | 2232550.05 | Метод спутниковых геодезических измерений (определений) | 0.10 | Нет закрепления |
| 3 | 517274.81 | 2232552.60 | Метод спутниковых геодезических измерений (определений) | 0.10 | Нет закрепления |
| 4 | 517274.43 | 2232551.90 | Метод спутниковых геодезических измерений (определений) | 0.10 | Нет закрепления |
| 5 | 517275.84 | 2232550.27 | Метод спутниковых геодезических измерений (определений) | 0.10 | Нет закрепления |
| 6 | 517267.22 | 2232534.19 | Метод спутниковых геодезических измерений (определений) | 0.10 | Нет закрепления |
| 1 | 517270.74 | 2232532.30 | Метод спутниковых геодезических измерений | 0.10 | Нет закрепления |

| (определений) | | | | | |
|---|---------------|---|---|--|---|
| 3. Сведения о характерных точках части (частей) границы объекта | | | | | |
| Обозначение характерных точек части границы | Координаты, м | | Метод определения координат характерной точки | Средняя квадратическая погрешность положения характерной точки (M_t), м | Описание обозначения точки на местности (при наличии) |
| | X | Y | | | |
| 1 | 2 | 3 | 4 | 5 | 6 |
| - | - | - | - | - | - |

| ОПИСАНИЕ МЕСТОПОЛОЖЕНИЯ ГРАНИЦ | | |
|---|---|--|
| Публичный сервитут | | |
| (наименование объекта, местоположение границ которого описано (далее - объект)) | | |
| Раздел 1 | | |
| Сведения об объекте | | |
| № п/п | Характеристики объекта | Описание характеристик |
| 1 | 2 | 3 |
| 1. | Местоположение объекта | Пермский край, город Пермь |
| 2. | Площадь объекта +/- величина погрешности определения площади (Р +/- Дельта Р) | 5 +/- 1 м ² |
| 3. | Иные характеристики объекта | <p>ОАО «МРСК Урала». Почтовый адрес: Россия, 620026, Свердловская область, г. Екатеринбург, ул. Мамина – Сибиряка, д.140. Адрес электронной почты: re-pges@gosseti-ural.ru.</p> <p>Публичный сервитут для использования в целях проведения работ по объекту: «Реконструкция КЛ 6 кВ Город ПС 110 кВ ТЭЦ-14 (подключение КЛ 6 кВ); Строительство КТПП 6/0,4 кВ с оборудованием учета для электроснабжения садового дома по адресу: Пермский край, г. Пермь, ул. Ласьвинская (кад. номер зем. участка 59:01:1717196:101) ». Срок установления сервитута - 48 лет 11 месяцев.</p> |

| Раздел 2 | | | | | |
|---|---------------|------------|--|---|---|
| Сведения о местоположении границ объекта | | | | | |
| 1. Система координат МСК-59, зона 2 | | | | | |
| 2. Сведения о характерных точках границ объекта | | | | | |
| Обозначение характерных точек границ | Координаты, м | | Метод определения координат характерной точки | Средняя квадратическая погрешность положения характерной точки (Mт), м | Описание обозначения точки на местности (при наличии) |
| | X | Y | | | |
| 1 | 2 | 3 | 4 | 5 | 6 |
| 1 | 518437.23 | 2211797.46 | Метод спутниковых геодезических измерений (определений) | 0.1 | Закрепление отсутствует |
| 2 | 518436.70 | 2211799.90 | Метод спутниковых геодезических измерений (определений) | 0.1 | Закрепление отсутствует |
| 3 | 518434.75 | 2211799.48 | Метод спутниковых геодезических измерений (определений) | 0.1 | Закрепление отсутствует |
| 4 | 518435.28 | 2211797.04 | Метод спутниковых геодезических измерений (определений) | 0.1 | Закрепление отсутствует |
| 1 | 518437.23 | 2211797.46 | Метод спутниковых геодезических измерений (определений) | 0.1 | Закрепление отсутствует |
| 3. Сведения о характерных точках части (частей) границы объекта | | | | | |
| Обозначение характерных точек части границы | Координаты, м | | Метод определения координат характерной точки | Средняя квадратическая погрешность положения характерной точки (Mт), м | Описание обозначения точки на местности (при наличии) |
| | X | Y | | | |
| 1 | 2 | 3 | 4 | 5 | 6 |
| - | - | - | - | - | - |

ОПИСАНИЕ МЕСТОПОЛОЖЕНИЯ ГРАНИЦ

местоположения границ населенных пунктов, территориальных зон, особо охраняемых природных территорий, зон с особыми условиями использования территории

Зона публичного сервитута для размещения объекта: Антенно-мачтовое сооружение с кадастровым номером 59:01:4410754:271

Раздел 1

| Сведения об объекте | | |
|----------------------------|---|--|
| № п/п | Характеристики объекта | Описание характеристик |
| 1 | 2 | 3 |
| 1. | Местоположение объекта | Пермский край, Пермский г.о., Пермь г |
| 2. | Площадь объекта ± величина погрешности определения площади ($P \pm \Delta P$) | 25 ± 2 кв.м |
| 3. | Иные характеристики объекта | Вид объекта реестра границ: Зона с особыми условиями использования территории Вид объекта по документу: Зона публичного сервитута Содержание ограничений использования объектов недвижимости в пределах зоны или территории: Публичный сервитут в целях эксплуатации объекта: Антенно-мачтовое сооружение с кадастровым номером 59:01:4410754:271 Наименование охраняемого объекта: Антенно-мачтовое сооружение с кадастровым номером 59:01:4410754:271 |

Раздел 2

| Сведения о местоположении границ объекта | | | | | |
|---|---------------|------------|---|--|--|
| 1. Система координат <u>МСК-59, зона 2</u> | | | | | |
| 2. Сведения о характерных точках границ объекта | | | | | |
| Обозначение характерных точек границ | Координаты, м | | Метод определения координат характерной точки | Средняя квадрати- ческая погрешность положения характерной точки (Mt), м | Описание обозначения точки на местности (при наличии) |
| | X | Y | | | |
| 1 | 2 | 3 | 4 | 5 | 6 |
| 1 | 516761.35 | 2228036.59 | Метод спутниковых геодезических измерений (определений) | 0.10 | - |
| 2 | 516758.31 | 2228040.54 | | 0.10 | - |
| 3 | 516754.37 | 2228037.51 | | 0.10 | - |
| 4 | 516757.41 | 2228033.56 | | 0.10 | - |
| 1 | 516761.35 | 2228036.59 | | 0.10 | - |

Раздел 3

| Сведения о местоположении измененных (уточненных) границ объекта | | | | | |
|---|---------------|---|---|--|--|
| 1. Система координат _____ МСК-59, зона 2 _____ | | | | | |
| 2. Сведения о характерных точках границ объекта | | | | | |
| Обозначение характерных точек границ | Координаты, м | | Метод определения координат характерной точки | Средняя квадрати- ческая погрешность положения характерной точки (Mt), м | Описание обозначения точки на местности (при наличии) |
| | X | Y | | | |
| 1 | 2 | 3 | 4 | 5 | 6 |
| - | - | - | - | - | - |
| 3. Сведения о характерных точках части (частей) границы объекта | | | | | |
| 1 | 2 | 3 | 4 | 5 | 6 |
| - | - | - | - | - | - |

Раздел 4

| ТЕКСТОВОЕ ОПИСАНИЕ | | |
|--|-----------------|-------------------------------------|
| местоположения границ населенных пунктов, территориальных зон | | |
| Прохождение границы | | Описание прохождения границы |
| от точки | до точки | |
| 1 | 2 | 3 |
| - | - | - |

ГРАФИЧЕСКОЕ ОПИСАНИЕ
местоположения границ населенных пунктов, территориальных
зон, особо охраняемых природных территорий, зон с особыми
условиями использования территории

Публичный сервитут под объект: "Строительство КЛ 0,4 кВ от РУ 0,4 кВ ТП-4399; Реконструкция РУ 0,4 кВ ТП-4399 (переключение КЛ 0,4 кВ, замена рубильников 0,4 кВ и ТТ)"

(наименование объекта, местоположение границ которого описано (далее - объект))

Раздел 1

Сведения об объекте

| № п/п | Характеристики объекта | Описание характеристик |
|-------|---|---|
| 1 | 2 | 3 |
| 1 | Местоположение объекта | Пермский край, Пермский г.о., Пермь г |
| 2 | Площадь объекта ± величина погрешности определения площади (Р ± ΔР) | 38 м ² ± 2 м ² |
| 3 | Иные характеристики объекта | <p>Вид объекта реестра границ: Зона с особыми условиями использования территории</p> <p>Вид объекта по документу: Публичный сервитут под объект: "Строительство КЛ 0,4 кВ от РУ 0,4 кВ ТП-4399; Реконструкция РУ 0,4 кВ ТП-4399 (переключение КЛ 0,4 кВ, замена рубильников 0,4 кВ и ТТ)"</p> <p>Содержание ограничений использования объектов недвижимости в пределах зоны или территории: Публичный сервитут для строительства, реконструкции, эксплуатации, капитального ремонта объекта электросетевого хозяйства</p> <p>"Строительство КЛ 0,4 кВ от РУ 0,4 кВ ТП-4399; Реконструкция РУ 0,4 кВ ТП-4399 (переключение КЛ 0,4 кВ, замена рубильников 0,4 кВ и ТТ)В" сроком на 49 лет;</p> <p>правообладатель публичного сервитута - Публичное акционерное общество "Россети Урал" ИНН 6671163413, ОГРН 1056604000970; юридический адрес: г. Екатеринбург, ул. Мамина-сибиряка, стр 140, почтовый адрес: г. Пермь, ул. Камчатовская, 26, адресе электронной почты - pe-pges@rosseti-ural.ru.</p> |

Раздел 2

Сведения о местоположении границ объекта

1. Система координат МСК-59 зона 2

2. Сведения о характерных точках границ объекта

| Обозначение характерных точек границ | Координаты, м | | Метод определения координат характерной точки | Средняя квадратическая погрешность положения характерной точки (Mt), м | Описание обозначения точки на местности (при наличии) |
|---|---------------|--------------|---|---|--|
| | X | Y | | | |
| 1 | 2 | 3 | 4 | 5 | 6 |
| 1 | 528 763,00 | 2 240 008,20 | Метод спутниковых геодезических измерений (определений) | 0,10 | — |
| 2 | 528 762,70 | 2 240 008,62 | | 0,10 | |
| 3 | 528 758,50 | 2 240 013,93 | | 0,10 | |
| 4 | 528 751,59 | 2 240 022,21 | | 0,10 | |
| 5 | 528 751,20 | 2 240 022,65 | | 0,10 | |
| 6 | 528 750,18 | 2 240 021,40 | | 0,10 | |
| 7 | 528 749,94 | 2 240 021,08 | | 0,10 | |
| 8 | 528 761,11 | 2 240 007,41 | | 0,10 | |
| 9 | 528 761,65 | 2 240 006,66 | | 0,10 | |
| 1 | 528 763,00 | 2 240 008,20 | | 0,10 | |
| 3. Сведения о характерных точках части (частей) границы объекта | | | | | |
| 1 | 2 | 3 | 4 | 5 | 6 |
| — | — | — | — | — | — |

Раздел 3

Сведения о местоположении измененных (уточненных) границ объекта

1. Система координат МСК-59 зона 2

2. Сведения о характерных точках границ объекта

| Обозначение характерных точек границы | Существующие координаты, м | | Измененные (уточненные) координаты, м | | Метод определения координат характерной точки | Средняя квадратическая погрешность положения характерной точки (Mt), м | Описание обозначения точки на местности (при наличии) |
|--|-------------------------------|---|---|---|---|---|--|
| | X | Y | X | Y | | | |
| 1 | 2 | 3 | 4 | 5 | 6 | 7 | 8 |
| — | — | — | — | — | — | — | — |

| 3. Сведения о характерных точках части (частей) границы объекта | | | | | | | |
|---|---|---|---|---|---|---|---|
| 1 | 2 | 3 | 4 | 5 | 6 | 7 | 8 |
| — | — | — | — | — | — | — | — |

ТЕКСТОВОЕ ОПИСАНИЕ

местоположения границ населенных пунктов, территориальных зон

| Прохождение границы | | Описание прохождения границы |
|---------------------|----------|------------------------------|
| от точки | до точки | |
| 1 | 2 | 3 |
| — | — | — |

Схема расположения границ публичного сервитута

Объект: газопровод низкого давления до границ земельного участка по адресу: Пермский край, г. Пермь, Мотовилихинский район, ул. 6-я Линия, кад. № 59:01:3211529:173

Местоположение Российская Федерация, Пермский край, г.о.Пермский, г. Пермь, ул.6-я Линия

Площадь земель или части земельного участка: 45 м² (в т.ч. 59:01:3211529:188 = 3,59 м²; 59:01:3211529:174 = 2,32 м²; земли общего пользования = 39,58 м²)

Категория земель: земли населенных пунктов;

Вид разрешенного использования: -

Каталог координат, м
Система координат: МСК-59. зона 2
Метод определения координат - Геодезический

| № точки границы | X | Y | Средняя квадратическая погрешность |
|-----------------|-----------|------------|------------------------------------|
| 1 | 522634.44 | 2234900.78 | 0.10 |
| 2 | 522633.44 | 2234900.51 | 0.10 |
| 3 | 522632.71 | 2234899.78 | 0.10 |
| 4 | 522632.44 | 2234898.78 | 0.10 |
| 5 | 522632.90 | 2234897.53 | 0.10 |
| 6 | 522638.59 | 2234891.17 | 0.10 |
| 7 | 522639.08 | 2234890.78 | 0.10 |
| 8 | 522640.08 | 2234890.51 | 0.10 |
| 9 | 522641.08 | 2234890.78 | 0.10 |
| 10 | 522641.81 | 2234891.51 | 0.10 |
| 11 | 522642.08 | 2234892.51 | 0.10 |
| 12 | 522641.81 | 2234893.51 | 0.10 |
| 13 | 522635.93 | 2234900.12 | 0.10 |
| 14 | 522635.44 | 2234900.51 | 0.10 |
| 1 | 522634.44 | 2234900.78 | 0.10 |

Границы 13-2 – земельный участок 59:01:3211529:174;

Границы 2-5 – земельный участок 59:01:3211529:188;

Границы 5-13 – земли общего пользования.

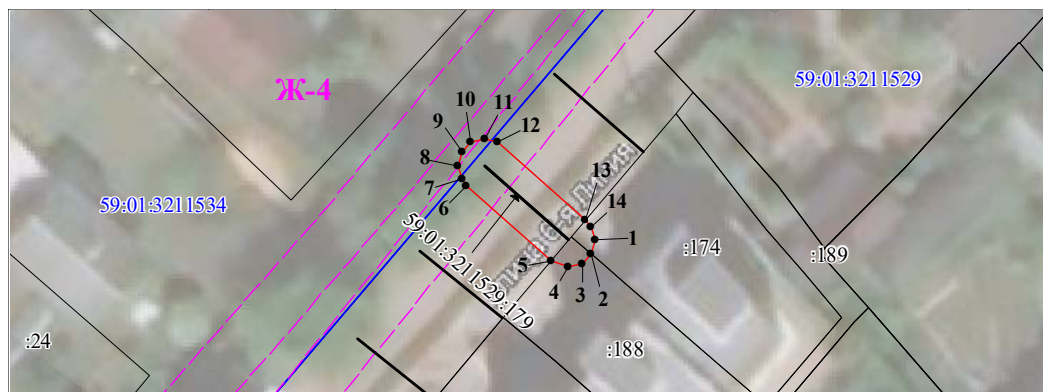

Масштаб 1:500

59:01:7.14

Зоны с особыми условиями использования территории, сведения о которых внесены в ЕГРН

123

Границы и номер объектов капитального строительства, сведения о которых внесены в ЕГРН

n1

Обозначение характерной точки проектной границы публичного сервитута

1

Границы и номер земельных участков, сведения о которых внесены в ЕГРН

59:01:4011806

Граница кадастрового квартала

Номер кадастрового квартала

ЗУ1

Проектные границы публичного сервитута





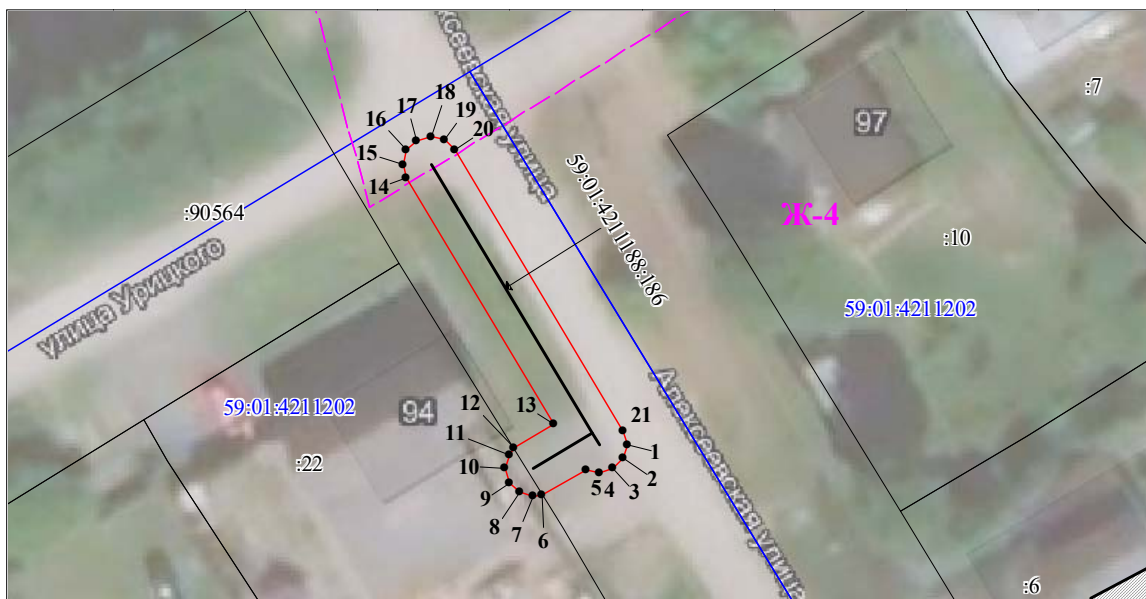

Заявитель:

А.К. Порубов

(подпись, расшифровка подписи)
МП (для юридических лиц и индивидуальных предпринимателей)



Масштаб 1:500

-  Зоны с особыми условиями использования территории, сведения о которых внесены в ЕГРН
-  Границы и номер объектов капитального строительства, сведения о которых внесены в ЕГРН
-  Обозначение характерной точки проектной границы публичного сервитута
-  Границы и номер земельных участков, сведения о которых внесены в ЕГРН
-  Граница кадастрового квартала
-  Номер кадастрового квартала
-  Проектные границы публичного сервитута

Заявитель:

А.К. Порубов

(подпись, расшифровка подписи)
 МП (для юридических лиц и индивидуальных предпринимателей)

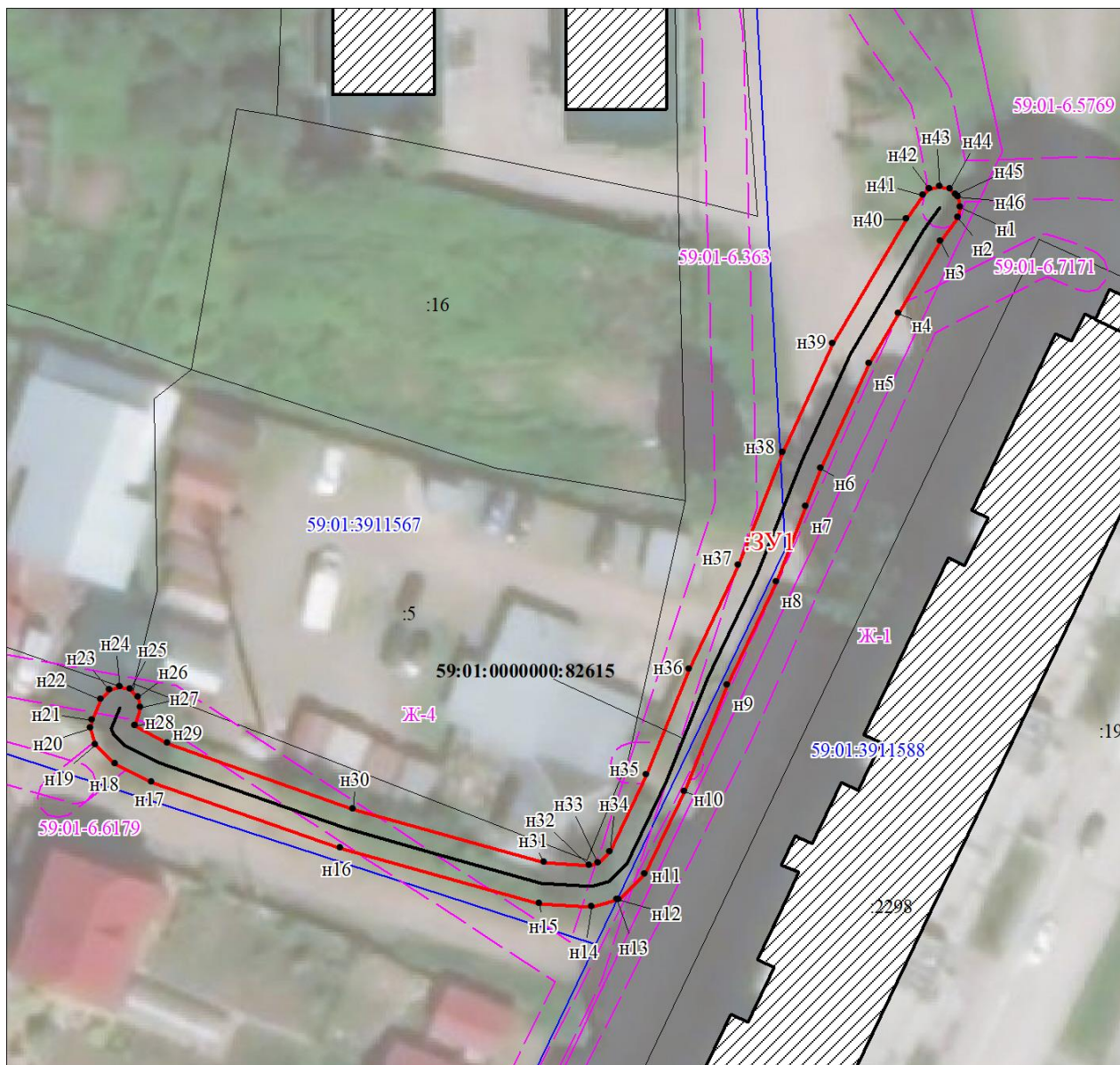

Масштаб 1:600

Условные обозначения:

- 59:01:7.141 Зоны с особыми условиями использования территории, сведения о которых внесены в ЕГРН
- 123 Границы и номер объектов капитального строительства, сведения о которых внесены в ЕГРН
- н1 Обозначение характерной точки проектной границы публичного сервитута
- 1 Границы и номер земельных участков, сведения о которых внесены в ЕГРН
- Граница кадастрового квартала
- 59:01:4011806 Номер кадастрового квартала
- ЗУ1 Проектные границы публичного сервитута

Заявитель:

А.К. Порубов

(подпись, расшифровка подписи)
 МП (для юридических лиц и индивидуальных предпринимателей)

Схема расположения границ публичного сервитута

Объект: Газопровод низкого давления до границы земельного участка по адресу: Пермский край, г. Пермь, Кировский район, улица Налимихинская, дом 68

Местоположение: Пермский край, г. Пермь, Кировский район, ул. Налимихинская

Площадь земель или части земельного участка: 36 м² (в т.ч. 59:01:1810030:1 = 2.63 м², 59:01:0000000:900 = 15.97 м², земли общего пользования = 17.12 м²)

Категория земель: земли населенных пунктов;

Вид разрешенного использования: -

Каталог координат, м

Система координат: МСК-59, зона 2

Метод определения координат - Геодезический

| № точки границы | X | Y | Средняя квадратическая погрешность положения характерной точки (M), м |
|-----------------|-----------|------------|---|
| 1 | 522987.86 | 2218411.06 | 0.10 |
| н1 | 522986.98 | 2218410.86 | 0.10 |
| н2 | 522985.86 | 2218410.31 | 0.10 |
| н3 | 522982.29 | 2218408.56 | 0.10 |
| н4 | 522981.53 | 2218408.19 | 0.10 |
| н5 | 522980.80 | 2218407.46 | 0.10 |
| н6 | 522980.53 | 2218406.46 | 0.10 |
| н7 | 522980.80 | 2218405.46 | 0.10 |
| н8 | 522981.53 | 2218404.73 | 0.10 |
| н9 | 522982.53 | 2218404.46 | 0.10 |
| н10 | 522983.41 | 2218404.66 | 0.10 |
| н11 | 522984.12 | 2218405.01 | 0.10 |
| н12 | 522987.65 | 2218406.74 | 0.10 |
| н13 | 522988.86 | 2218407.33 | 0.10 |
| н14 | 522989.59 | 2218408.06 | 0.10 |
| 2 | 522989.86 | 2218409.06 | 0.10 |
| 3 | 522989.59 | 2218410.06 | 0.10 |
| 4 | 522988.86 | 2218410.79 | 0.10 |
| 1 | 522987.86 | 2218411.06 | 0.10 |

Граница н14-1 – земельный участок с кадастровым номером 59:01:1810030:1;

Граница н2-н3, н11-н12 – земельный участок с кадастровым номером 59:01:0000000:900;

Граница 1-н2, н3-н11, н12-н14 – земли общего пользования.

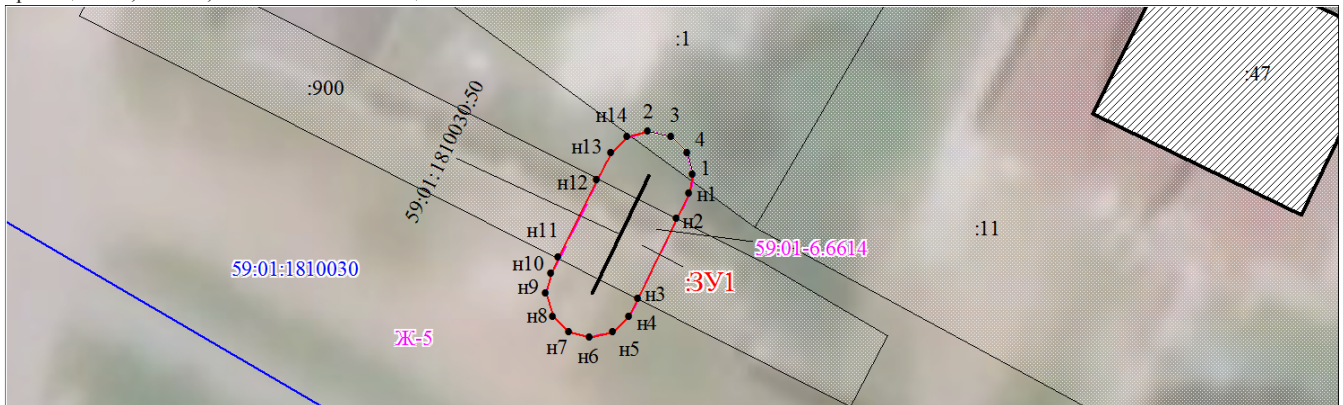

Масштаб 1:300

Условные обозначения:

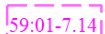

Зоны с особыми условиями использования территории, сведения о которых внесены в ЕГРН

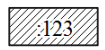

Границы и номер объектов капитального строительства, сведения о которых внесены в ЕГРН

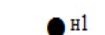

Обозначение характерной точки проектной границы публичного сервитута

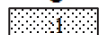

Границы и номер земельных участков, сведения о которых внесены в ЕГРН

Граница кадастрового квартала

Номер кадастрового квартала

59:01:4011806



Проектные границы публичного сервитута

Заявитель:

А.К. Порубов





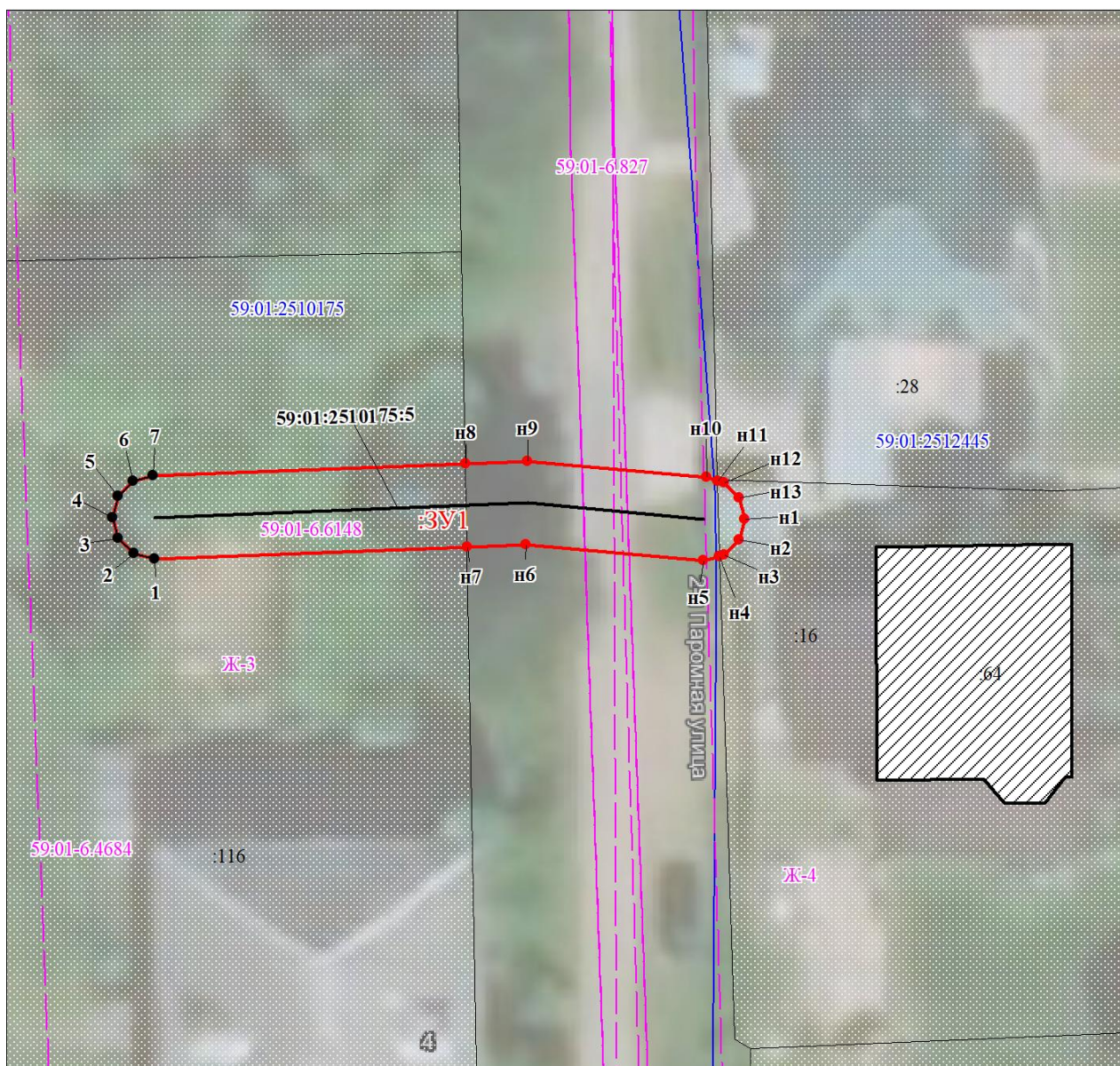

(подпись, расшифровка подписи)

МП (для юридических лиц и индивидуальных предпринимателей)

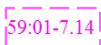

Масштаб 1:300

Условные обозначения:

-  Зоны с особыми условиями использования территории, сведения о которых внесены в ЕГРН
-  Границы и номер объектов капитального строительства, сведения о которых внесены в ЕГРН
-  n1
Обозначение характерной точки проектной границы публичного сервитута
-  1
Границы и номер земельных участков, сведения о которых внесены в ЕГРН
-  Граница кадастрового квартала
-  59:01:4011806
Номер кадастрового квартала
-  ЗУ1
Проектные границы публичного сервитута

Заявитель:





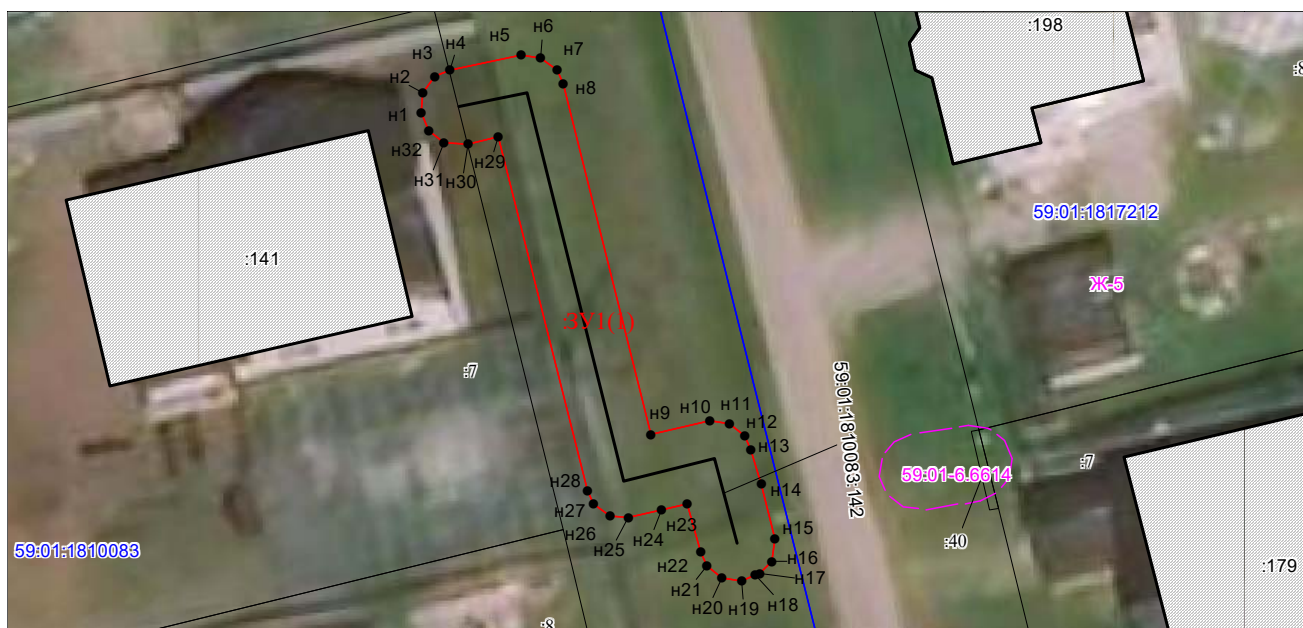

А.К. Порубов

(подпись, расшифровка подписи)
МП (для юридических лиц и индивидуальных предпринимателей)

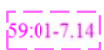

Масштаб 1:500

Условные обозначения:

-  Зоны с особыми условиями использования территории, сведения о которых внесены в ЕГРН
-  Границы и номер объектов капитального строительства, сведения о которых внесены в ЕГРН
-  n1 Обозначение характерной точки проектной границы публичного сервитута
-  Границы и номер земельных участков, сведения о которых внесены в ЕГРН
-  Граница кадастрового квартала
-  59:01:4011806 Номер кадастрового квартала
-  :ЗУ1 Проектные границы публичного сервитута

Заявитель:

А.К. Порубов

(подпись, расшифровка подписи)
МП (для юридических лиц и индивидуальных предпринимателей)

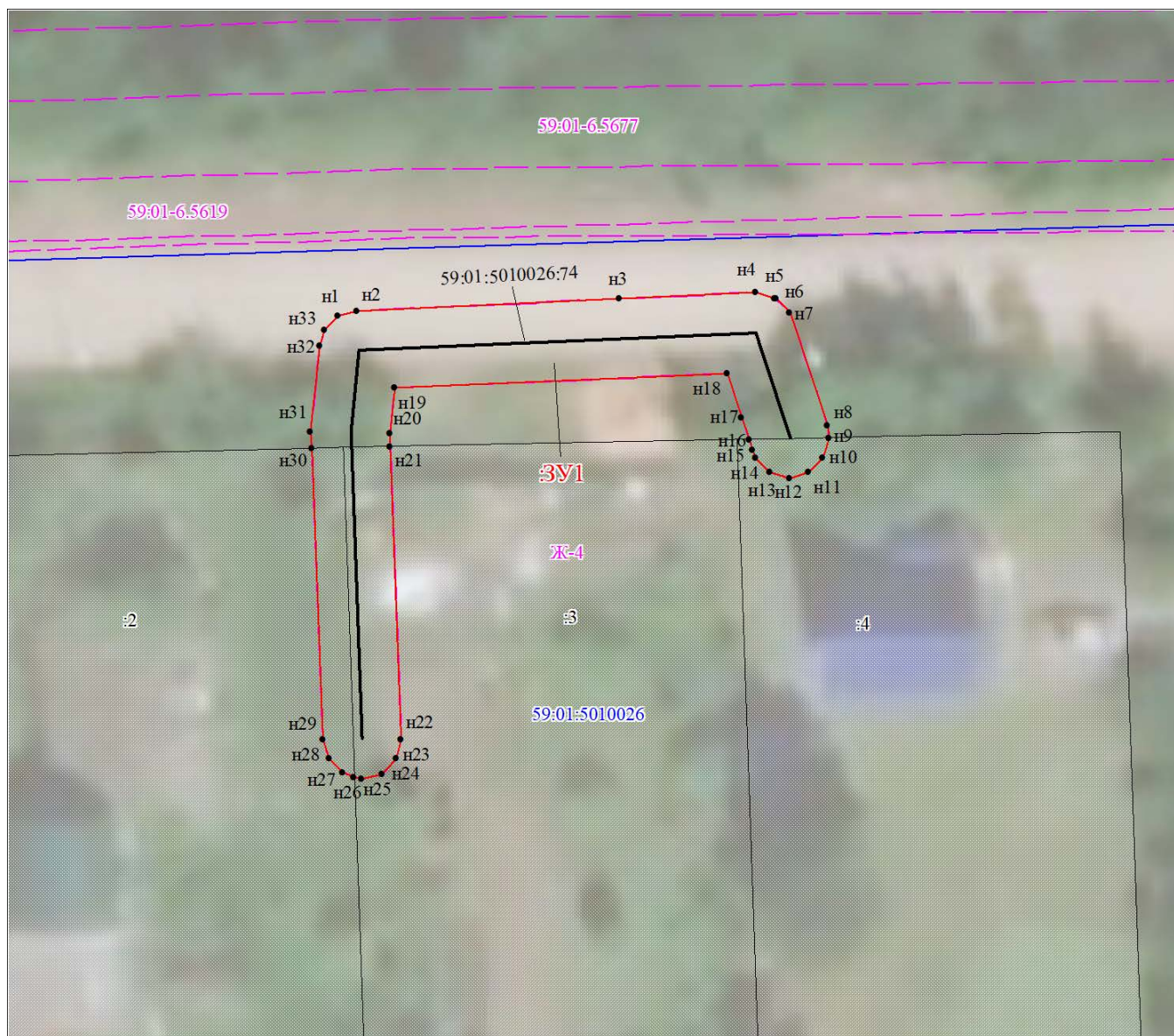

Масштаб 1:300

Условные обозначения:

- 59:01-7.14 Зоны с особыми условиями использования территории, сведения о которых внесены в ЕГРН
- 123 Границы и номер объектов капитального строительства, сведения о которых внесены в ЕГРН
- n1 Обозначение характерной точки проектной границы публичного сервитута
- 1 Границы и номер земельных участков, сведения о которых внесены в ЕГРН
- Граница кадастрового квартала
- 59:01:4011806 Номер кадастрового квартала
- ЗУ1 Проектные границы публичного сервитута

Заявитель:

А.К. Порубов

(подпись, расшифровка подписи)
 МП (для юридических лиц и индивидуальных предпринимателей)

Схема расположения границ публичного сервитута

Объект: Строительство тепловой сети для подключения объекта, строящегося по адресу: г. Пермь, Свердловский район, ул. Сибирская, 49"

Местоположение: Пермский край, г. Пермь, Свердловский район, ул. Сибирская, 47а (59:01:4410168:14)

Площадь земель или части земельного участка, кв.м. : 83

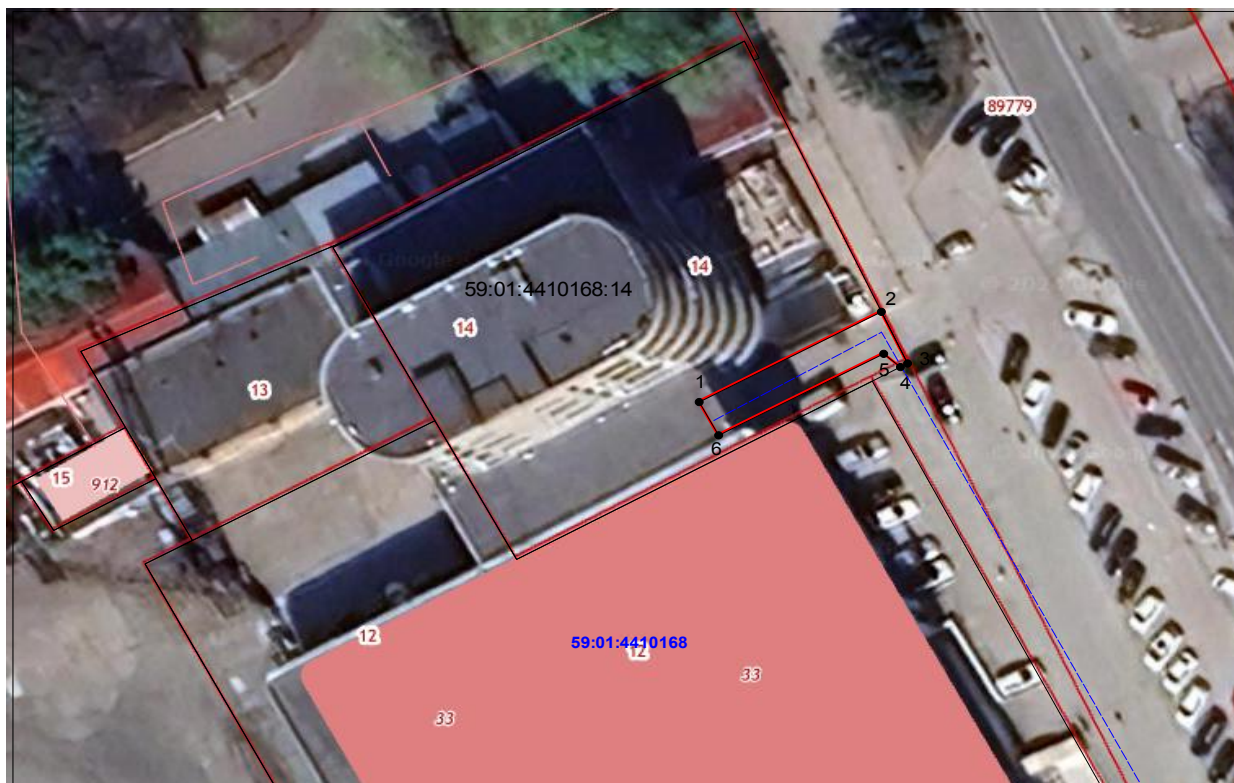

Условные обозначения:

- граница публичного сервитута
- граница земельного участка, сведения которого внесены в ЕГРН
- - - проектное местоположение инженерного сооружения
- 59:01:4410168 обозначение кадастрового квартала
- 59:01:4410168:14 обозначение кадастрового номера земельного участка

| №№ точек | X | Y |
|----------|-----------|------------|
| 1 | 517270.74 | 2232532.30 |
| 2 | 517280.26 | 2232550.05 |
| 3 | 517274.81 | 2232552.60 |
| 4 | 517274.43 | 2232551.90 |
| 5 | 517275.84 | 2232550.27 |
| 6 | 517267.22 | 2232534.19 |
| 1 | 517270.74 | 2232532.30 |

Масштаб 1:600

Система координат МСК-59, зона 2
 Метод определения координат: Метод спутниковых геодезических измерений
 (определений)
 средняя квадратическая погрешность положения характерных точек (Ml)- 0.10 м

Схема расположения границ публичного сервитута



Масштаб 1:500

Условные обозначения

- 1** - Обозначение новой характерной точки
- 59:01:0000000:91279 (20)** - Обозначение контура земельного участка
- - Граница кадастрового квартала
- - Проектируемый объект
- - - - Граница территориальной зоны
- - Граница зоны с особыми условиями
- 59:01:1717196** - Номер кадастрового квартала
- - Граница земельного участка в составе Единого землепользования
- - - - Граница зоны ГЛ
- - Характерная точка границы, сведения о которой позволяют однозначно определить ее положение на местности
- - Граница испрашиваемого земельного участка

Подпись _____

Дата "02" июня 2023г.

Место для оттиска печати (при наличии) лица, составившего описание местоположения границ объекта

СХЕМА РАСПОЛОЖЕНИЯ ГРАНИЦ ПУБЛИЧНОГО СЕРВИТУТА

| № точки границы | X, м | Y, м | Метод определения характерных точек | Mt, м |
|-----------------|-----------|------------|-------------------------------------|-------|
| 1 | 524299,37 | 2238918,18 | Аналитический метод | 0,10 |
| 2 | 524294,71 | 2238929,68 | | |
| 3 | 524276,67 | 2238922,40 | | |
| 4 | 524264,91 | 2238951,49 | | |
| 5 | 524261,21 | 2238949,99 | | |
| 6 | 524272,99 | 2238920,84 | | |
| 7 | 524246,07 | 2238909,07 | | |
| 8 | 524247,91 | 2238904,53 | | |
| 9 | 524274,90 | 2238916,33 | | |
| 10 | 524275,98 | 2238916,19 | | |
| 11 | 524280,62 | 2238918,23 | | |
| 12 | 524280,08 | 2238919,46 | | |
| 13 | 524292,50 | 2238924,48 | | |
| 14 | 524295,66 | 2238916,68 | | |
| 1 | 524299,37 | 2238918,18 | | |



Условные обозначения:

- 59:01:2910323 - Номер кадастрового квартала
- 59:01:3911888 :911 - Обозначение публичного сервитута
- ПС 1 - Часть границы земельного участка по сведениям ЕГРН
- н1, 1 - Обозначение характерной точки публичного сервитута
- 59:01:3919168 :5 - Номер учтенного земельного участка
- 59:01:2910323 :26 - Граница кадастрового квартала
- н1, 1 - Часть границы публичного сервитута

Масштаб 1:1 000

СХЕМА РАСПОЛОЖЕНИЯ ГРАНИЦ ПУБЛИЧНОГО СЕРВИТУТА

| № точки границы | X, м | Y, м | Метод определения характерных точек | Мг, м |
|-----------------|-----------|------------|-------------------------------------|-------|
| 1 | 524285,86 | 2238815,55 | Аналитический метод | 0,10 |
| 2 | 524288,76 | 2238820,87 | | |
| 3 | 524264,80 | 2238880,14 | | |
| 4 | 524290,44 | 2238890,62 | | |
| 5 | 524288,94 | 2238894,33 | | |
| 6 | 524263,30 | 2238883,85 | | |
| 7 | 524231,25 | 2238962,68 | | |
| 8 | 524273,54 | 2238979,79 | | |
| 9 | 524272,06 | 2238983,49 | | |
| 10 | 524226,03 | 2238964,89 | | |
| 11 | 524284,34 | 2238821,12 | | |
| 12 | 524283,79 | 2238820,12 | | |
| 1 | 524285,86 | 2238815,55 | | |



Условные обозначения:

59:01:2910323 - Номер кадастрового квартала

ПС1 - Обозначение публичного сервитута

— - Часть границы публичного сервитута

:26 - Номер учтенного земельного участка

— - Часть границы земельного участка по сведениям ЕГРН

и1, 1 - Обозначение характерной точки публичного сервитута

Масштаб 1:1 000

Схема расположения границ публичного сервитута

Объект: Строительство КЛ 0,4 кВ от РУ 0,4 кВ РП-51 для электроснабжения зарядной станции для электротранспорта по адресу: Пермский край, г. Пермь, Комсомольский проспект, 48
 Местоположение: Пермский край, Пермский городской округ, г. Пермь
 Площадь земель и/или части земельного участка, кв.м: 273



Масштаб 1:500

Описание границ смежных землепользователей

| Описание границы | Смежный землепользователь (при наличии кадастровый номер земельного участка) | Площадь обременения, кв.м |
|--|--|---------------------------|
| от точки 1 до точки 2, от точки 6 до точки 7, от точки 10 до точки 11, от точки 13 до точки 1 | 59:01:4410168:7 | 98 |
| от точки 2 до точки 6, от точки 11 до точки 13 | 59:01:4410168:6 | 144 |
| от точки 7 до точки 10 | 59:01:0000000:945 | 31 |
| Итого | | 273 |

Каталог координат (Система координат МСК-59, зона 2)

| Обозначение характерных точек границ | Координаты, м | | Метод определения координат характерной точки | Мг, м |
|--------------------------------------|---------------|------------|---|-------|
| | X | Y | | |
| 1 | 2 | 3 | 4 | 5 |
| 1 | 517013.39 | 2232269.16 | Геодезический метод | 0.1 |
| 2 | 517022.67 | 2232287.90 | Геодезический метод | 0.1 |
| 3 | 517033.97 | 2232310.73 | Геодезический метод | 0.1 |
| 4 | 517037.86 | 2232319.47 | Геодезический метод | 0.1 |
| 5 | 517039.82 | 2232318.58 | Геодезический метод | 0.1 |
| 6 | 517041.19 | 2232321.50 | Геодезический метод | 0.1 |
| 7 | 517042.56 | 2232324.39 | Геодезический метод | 0.1 |
| 8 | 517044.44 | 2232328.38 | Геодезический метод | 0.1 |
| 9 | 517039.06 | 2232330.92 | Геодезический метод | 0.1 |
| 10 | 517037.08 | 2232325.85 | Геодезический метод | 0.1 |
| 11 | 517036.45 | 2232324.23 | Геодезический метод | 0.1 |
| 12 | 517034.76 | 2232319.87 | Геодезический метод | 0.1 |
| 13 | 517019.25 | 2232289.95 | Геодезический метод | 0.1 |
| 14 | 517009.55 | 2232271.19 | Геодезический метод | 0.1 |
| 1 | 517013.39 | 2232269.16 | Геодезический метод | 0.1 |

Условные обозначения

- проектные границы публичного сервитута
- 59:01:4410168-кадастровый номер квартала
- границы кадастрового квартала
- :7 -граница и номер земельного участка, сведения о котором внесены в ЕГРН
- 1 - обозначение характерной точки проектной границы публичного сервитута

Схема границ публичного сервитута

Объект: Сооружение связи
Местоположение: Пермский край, г. Пермь, ул. Черепановых
Площадь земельного участка: 25 кв. м
Категория земель: Земли населённых пунктов
Вид разрешенного использования: -



| № | Каталог координат (МСК-59) | |
|----|----------------------------|------------|
| | X | Y |
| н1 | 516761.35 | 2228036.59 |
| н2 | 516758.31 | 2228040.54 |
| н3 | 516754.37 | 2228037.51 |
| н4 | 516757.41 | 2228033.56 |
| н1 | 516761.35 | 2228036.59 |

Заявитель: АО «Русская Инфраструктурная Компания»

Условные обозначения:

- 59:01:4410754** – обозначение и границы кадастрового квартала
- 59:01:4410754:280** – обозначение и границы земельного участка
- 59:01:62953** – обозначение и границы зон с особыми условиями использования территории
- Ж-1** – обозначение территориальной зоны
- граница объектов капитального строительства
- характерная точка границы
- н1 – обозначение инженерного сооружения

Подпись _____ дата «15» февраля 2024г.

Раздел 4

Схема расположения границ публичного сервитута



Масштаб 1:500

Используемые условные знаки и обозначения:

- - Характерная точка границы объекта
- 3 - Обозначение номеров характерных точек границы объекта
- :1286 - Надписи кадастрового номера земельного участка
- 59:24:3730102 - Обозначение кадастрового квартала
- (red) - Граница объекта
- (cyan) - Проектное местоположение инженерного сооружения
- (black) - Существующая часть границы, имеющиеся в ЕГРН сведения о которой достаточны для определения ее местоположения
- (blue) - Граница кадастрового квартала

Подпись _____ Пучнина К.Ю. _____ Дата _____ 8 февраля 2024 г. _____

Место для оттиска печати (при наличии) лица, составившего описание местоположения границ объекта

**Департамент земельных отношений администрации города Перми в целях информирования населения
в соответствии со статьей 39.42 Земельного кодекса Российской Федерации сообщает о возможном установлении
публичного сервитута в отдельных целях на территории города Перми***

| № | Кадастровый номер земельного участка, в отношении которого устанавливается публичный сервитут (при наличии) | Адрес или описание земельного участка, в отношении которого устанавливается публичный сервитут | Цели установления публичного сервитута |
|---|---|--|--|
| 1 | 59:01:1713019:522 59:01:1713019:395 59:01:1713019:396 59:01:1713019:397 59:01:1713019:4 | г. Пермь | Строительство, реконструкция, эксплуатация, капитальные ремонт инженерных сооружений |
| 2 | 59:01:4410223:18 | г. Пермь | Строительство, реконструкция, эксплуатация, капитальные ремонт инженерных сооружений |
| 3 | 59:01:4311079:35 | г. Пермь | Строительство, реконструкция, эксплуатация, капитальные ремонт инженерных сооружений |
| 4 | 59:01:4311730:8 | г. Пермь | Строительство, реконструкция, эксплуатация, капитальные ремонт инженерных сооружений |

Заинтересованные лица имеют право ознакомиться с ходатайством об установлении публичного сервитута и прилагаемым к нему описанием местоположения границ публичного сервитута по адресу: г. Пермь, ул. Сибирская 15, (тел. 212-72-06).

Заинтересованные лица могут подать заявление об учете прав в срок с 27.02.2024 по 12.03.2024.

Способы подачи заявлений:

1. посредством почтовой связи;
 2. лично, в том числе через представителя, в департамент земельных отношений администрации города Перми (г. Пермь, ул. Сибирская 15);
 3. в форме электронных документов с использованием информационно-телекоммуникационной сети «Интернет».
- Правообладатели земельных участков, в отношении которых испрашивается публичный сервитут, если их права не зарегистрированы в Едином государственном реестре недвижимости, в течение пятнадцати дней со дня опубликования сообщения, предусмотренного подпунктом 1 пункта 3 статьи 39.42 ЗК РФ, подают в орган, уполномоченный на установление публичного сервитута, заявления об учете их прав (обременений прав) на земельные участки с приложением копий документов, подтверждающих эти права (обременения прав). В таких заявлениях указывается способ связи с правообладателями земельных участков, в том числе их почтовый адрес и (или) адрес электронной почты. Правообладатели земельных участков, подавшие такие заявления по истечении указанного срока, несут риски невозможности обеспечения их прав в связи с отсутствием информации о таких лицах и их правах на земельные участки. Такие лица имеют право требовать от обладателя публичного сервитута плату за публичный сервитут не более чем за три года, предшествующие дню направления ими заявления об учете их прав (обременений прав).

Реквизиты решений об утверждении документа территориального планирования, документации по планировке территории, программ комплексного развития систем коммунальной инфраструктуры поселения, городского округа, а также информацию об инвестиционной программе субъекта естественных монополий, организации коммунального комплекса, указанных в ходатайстве об установлении публичного сервитута и сведения об официальных сайтах в информационно-телекоммуникационной сети «Интернет» отсутствуют.

Информация о возможности установления публичного сервитута публикуется на сайте <http://www.gotofperm.ru>, в «Официальном бюллетене органов местного самоуправления муниципального образования город Пермь».

Приложение: на 11 л.

* Полноцветные схемы смотри на стр. 283-286

| ОПИСАНИЕ МЕСТОПОЛОЖЕНИЯ ГРАНИЦ | | |
|---|---|---|
| Публичный сервитут | | |
| (наименование объекта, местоположение границ которого описано (далее - объект)) | | |
| Раздел 1 | | |
| Сведения об объекте | | |
| № п/п | Характеристики объекта | Описание характеристик |
| 1 | 2 | 3 |
| 1. | Местоположение объекта | Пермский край, город Пермь |
| 2. | Площадь объекта +/- величина погрешности определения площади (Р +/- Дельта Р) | 874 +/- 10 м ² |
| 3. | Иные характеристики объекта | <p>ОАО «МРСК Урала». Почтовый адрес: Россия, 620026, Свердловская область, г. Екатеринбург, ул. Мамина – Сибиряка, д.140. Адрес электронной почты:re-rges@rosseti-ural.ru.</p> <p>Публичный сервитут для использования в целях проведения работ по объекту:«Строительство КЛ 0,4 кВ от РУ 0,4 кВ ТП-1522; Реконструкция РУ 0,4 кВ ТП-1522 (установка коммутационных аппаратов 0,4 кВ) для электроснабжения многоэтажной жилой застройки по адресу: Пермский край, г. Пермь, ул. Автозаводская, 11 (кад. номер зем. участка 59:01:1713019:33)». Срок установления сервитута - 48 лет 11 месяцев.</p> |

| Раздел 2 | | | | | |
|---|---------------|------------|--|--|---|
| Сведения о местоположении границ объекта | | | | | |
| 1. Система координат МСК-59, зона 2 | | | | | |
| 2. Сведения о характерных точках границ объекта | | | | | |
| Обозначение характерных точек границ | Координаты, м | | Метод определения координат характерной точки | Средняя квадратическая погрешность положения характерной точки (M _t), м | Описание обозначения точки на местности (при наличии) |
| | X | Y | | | |
| 1 | 2 | 3 | 4 | 5 | 6 |
| 1 | 516954.85 | 2213884.59 | Метод спутниковых геодезических измерений (определений) | 0.10 | Закрепление отсутствует |
| 2 | 516958.55 | 2213887.67 | Метод спутниковых геодезических измерений (определений) | 0.10 | Закрепление отсутствует |
| 3 | 516951.92 | 2213895.52 | Метод спутниковых геодезических измерений (определений) | 0.10 | Закрепление отсутствует |
| 4 | 516948.24 | 2213892.40 | Метод спутниковых геодезических измерений (определений) | 0.10 | Закрепление отсутствует |
| 5 | 516951.62 | 2213888.32 | Метод спутниковых геодезических измерений (определений) | 0.10 | Закрепление отсутствует |
| 6 | 516943.56 | 2213881.62 | Метод спутниковых геодезических измерений (определений) | 0.10 | Закрепление отсутствует |
| 7 | 516933.70 | 2213872.57 | Метод спутниковых геодезических измерений (определений) | 0.10 | Закрепление отсутствует |
| 8 | 516917.70 | 2213858.15 | Метод спутниковых геодезических измерений (определений) | 0.10 | Закрепление отсутствует |
| 9 | 516897.65 | 2213839.83 | Метод спутниковых геодезических измерений (определений) | 0.10 | Закрепление отсутствует |
| 10 | 516860.26 | 2213837.98 | Метод спутниковых геодезических измерений (определений) | 0.10 | Закрепление отсутствует |
| 11 | 516859.60 | 2213847.08 | Метод спутниковых геодезических измерений (определений) | 0.10 | Закрепление отсутствует |

| 2. Сведения о характерных точках границ объекта | | | | | |
|---|---------------|------------|--|--|---|
| Обозначение характерных точек границ | Координаты, м | | Метод определения координат характерной точки | Средняя квадратическая погрешность положения характерной точки (M _t), м | Описание обозначения точки на местности (при наличии) |
| | X | Y | | | |
| 1 | 2 | 3 | 4 | 5 | 6 |
| 12 | 516821.21 | 2213846.51 | Метод спутниковых геодезических измерений (определений) | 0.10 | Закрепление отсутствует |
| 13 | 516821.13 | 2213834.77 | Метод спутниковых геодезических измерений (определений) | 0.10 | Закрепление отсутствует |
| 14 | 516826.13 | 2213834.82 | Метод спутниковых геодезических измерений (определений) | 0.10 | Закрепление отсутствует |
| 15 | 516826.17 | 2213841.61 | Метод спутниковых геодезических измерений (определений) | 0.10 | Закрепление отсутствует |
| 16 | 516854.96 | 2213842.01 | Метод спутниковых геодезических измерений (определений) | 0.10 | Закрепление отсутствует |
| 17 | 516855.62 | 2213832.88 | Метод спутниковых геодезических измерений (определений) | 0.10 | Закрепление отсутствует |
| 18 | 516875.44 | 2213833.80 | Метод спутниковых геодезических измерений (определений) | 0.10 | Закрепление отсутствует |
| 19 | 516899.68 | 2213834.93 | Метод спутниковых геодезических измерений (определений) | 0.10 | Закрепление отсутствует |
| 20 | 516946.82 | 2213877.93 | Метод спутниковых геодезических измерений (определений) | 0.10 | Закрепление отсутствует |
| 1 | 516954.85 | 2213884.59 | Метод спутниковых геодезических измерений (определений) | 0.10 | Закрепление отсутствует |
| 3. Сведения о характерных точках части (частей) границы объекта | | | | | |
| Обозначение характерных точек части границы | Координаты, м | | Метод определения координат характерной точки | Средняя квадратическая погрешность положения характерной точки (M _t), м | Описание обозначения точки на местности (при наличии) |
| | X | Y | | | |
| 1 | 2 | 3 | 4 | 5 | 6 |
| - | - | - | - | - | - |

ГРАФИЧЕСКОЕ ОПИСАНИЕ

местоположения границ населенных пунктов, территориальных зон, особо охраняемых природных территорий, зон с особыми условиями использования территории

Публичный сервитут для строительства линейного объекта: подключение (технологическое присоединение) к сетям инженерно-технического обеспечения ПАО "Россети Урал" по объекту: «Строительство ЛЭП 0,4 кВ от РУ 0,4 кВ ТП-0194(2), установка оборудования учета э/э в РУ 0,4 кВ ТП-0194(2) для электроснабжения зарядной станции для электромобилей по адресу: Пермский край, г. Пермь, ул. Анри Барбюса, дом № 47, парковка у дома»

(наименование объекта, местоположение границ которого описано (далее - объект))

Раздел 1**Сведения об объекте**

| № п/п | Характеристики объекта | Описание характеристик |
|--------------|---|-------------------------------|
| 1 | 2 | 3 |
| 1. | Местоположение объекта | Пермский край, город Пермь |
| 2. | Площадь объекта +/- величина погрешности определения площади (P +/- Дельта P) | 72 +/- 2 м ² |
| 3. | Иные характеристики объекта | - |

| Раздел 2 | | | | | |
|---|---------------|------------|--|--|---|
| Сведения о местоположении границ объекта | | | | | |
| 1. Система координат МСК-59, зона 2 | | | | | |
| 2. Сведения о характерных точках границ объекта | | | | | |
| Обозначение характерных точек границ | Координаты, м | | Метод определения координат характерной точки | Средняя квадратическая погрешность положения характерной точки (M _t), м | Описание обозначения точки на местности (при наличии) |
| | X | Y | | | |
| 1 | 2 | 3 | 4 | 5 | 6 |
| 1 | 519988.08 | 2235649.46 | Метод спутниковых геодезических измерений (определений) | 0.10 | Закрепление отсутствует |
| 2 | 519998.46 | 2235642.44 | Метод спутниковых геодезических измерений (определений) | 0.10 | Закрепление отсутствует |
| 3 | 520001.38 | 2235646.98 | Метод спутниковых геодезических измерений (определений) | 0.10 | Закрепление отсутствует |
| 4 | 519991.68 | 2235654.57 | Метод спутниковых геодезических измерений (определений) | 0.10 | Закрепление отсутствует |
| 1 | 519988.08 | 2235649.46 | Метод спутниковых геодезических измерений (определений) | 0.10 | Закрепление отсутствует |
| 3. Сведения о характерных точках части (частей) границы объекта | | | | | |
| Обозначение характерных точек части границы | Координаты, м | | Метод определения координат характерной точки | Средняя квадратическая погрешность положения характерной точки (M _t), м | Описание обозначения точки на местности (при наличии) |
| | X | Y | | | |
| 1 | 2 | 3 | 4 | 5 | 6 |
| - | - | - | - | - | - |

Схема расположения границ публичного сервитута



Масштаб 1:1200

Условные обозначения

- - Характерная точка границы земельного участка, сведения ЕГРН о которой соответствуют требованиям, установленным в соответствии с частью 13 статьи 22 Федерального закона от 13 июля 2015 г. N 218-ФЗ "О государственной регистрации недвижимости"
 - - Характерная точка границы, сведения о которой позволяют однозначно определить ее положение на местности
 - 17 - Обозначение характерной точки, местоположение которой не изменилось или было уточнено
 - 1 - Обозначение новой характерной точки
- 59:01:1713019:10 - Кадастровый номер земельного участка
- - Граница земельного участка
 - - Граница сооружения
 - - Граница зоны с особыми условиями
 - - Граница земельного участка в составе Единого землепользования
 - - Граница кадастрового квартала
 - - Граница испрашиваемого земельного участка
- 59:01:1713019 - Номер кадастрового квартала
- - Проектируемый объект

Подпись _____

Дата "20" февраля 2024г.

Место для оттиска печати (при наличии) лица, составившего описание местоположения границ объекта

Схема расположения границ публичного сервитута

Объект: Строительство участка ВЛ 0,4 кВ от ближайшей опоры ВЛ 0,4 кВ от ТП-5461, установка оборудования учета э/э на опоре ВЛ 0,4 кВ для электроснабжения гаража по адресу: Пермский край, г. Пермь, ул. Кронштадская, ГСК 99, бокс 17(4300067682)

Местоположение: Пермский край, Пермский городской округ, г. Пермь

Площадь земель и/или части земельного участка, кв.м: 44



Масштаб 1:500

Условные обозначения

- проектные границы публичного сервитута
- 59:01:4410223-кадастровый номер квартала
- границы кадастрового квартала
- граница и номер земельного участка, сведения о котором внесены в ЕГРН
- Воздушная линия электропередачи
- 1 - обозначение характерной точки проектной границы публичного сервитута
- №3 - обозначение и номер опоры ЛЭП

Каталог координат (Система координат МСК-59, зона 2)

| Обозначение характерных точек границ | Координаты, м | | Метод определения координат характерной точки | Mt, м |
|--|---------------|------------|---|-------|
| | X | Y | | |
| 1 | 516729.25 | 2229304.53 | Геодезический метод | 0.1 |
| 2 | 516729.49 | 2229305.44 | Геодезический метод | 0.1 |
| 3 | 516726.16 | 2229306.30 | Геодезический метод | 0.1 |
| 4 | 516727.26 | 2229309.82 | Геодезический метод | 0.1 |
| 5 | 516727.81 | 2229311.56 | Геодезический метод | 0.1 |
| 6 | 516725.90 | 2229312.16 | Геодезический метод | 0.1 |
| 7 | 516725.32 | 2229310.30 | Геодезический метод | 0.1 |
| 8 | 516723.93 | 2229305.89 | Геодезический метод | 0.1 |
| 9 | 516725.04 | 2229305.60 | Геодезический метод | 0.1 |
| 10 | 516728.21 | 2229304.79 | Геодезический метод | 0.1 |
| 1 | 516729.25 | 2229304.53 | Геодезический метод | 0.1 |
| 11 | 516691.11 | 2229318.79 | Геодезический метод | 0.1 |
| 12 | 516691.89 | 2229322.60 | Геодезический метод | 0.1 |
| 13 | 516690.92 | 2229322.86 | Геодезический метод | 0.1 |
| 14 | 516687.54 | 2229323.78 | Геодезический метод | 0.1 |
| 15 | 516686.57 | 2229324.03 | Геодезический метод | 0.1 |
| 16 | 516686.31 | 2229323.02 | Геодезический метод | 0.1 |
| 17 | 516689.75 | 2229322.13 | Геодезический метод | 0.1 |
| 18 | 516689.17 | 2229319.28 | Геодезический метод | 0.1 |
| 19 | 516688.86 | 2229317.78 | Геодезический метод | 0.1 |
| 20 | 516685.28 | 2229318.66 | Геодезический метод | 0.1 |
| 21 | 516684.63 | 2229315.95 | Геодезический метод | 0.1 |
| 22 | 516685.49 | 2229315.73 | Геодезический метод | 0.1 |
| 23 | 516686.56 | 2229315.46 | Геодезический метод | 0.1 |
| 24 | 516686.75 | 2229316.24 | Геодезический метод | 0.1 |
| 25 | 516690.41 | 2229315.35 | Геодезический метод | 0.1 |
| 11 | 516691.11 | 2229318.79 | Геодезический метод | 0.1 |

Описание границ смежных землепользователей

| Описание границы | Смежный землепользователь (при наличии кадастровый номер земельного участка) | Площадь обременения, кв.м |
|---|--|---------------------------------|
| от точки 1 до точки 4, от точки 7 до точки 8, от точки 18 до точки 21, от точки 23 до точки 11 | земли Пермского городского округа | 29 |
| от точки 4 до точки 7, от точки 11 до точки 13, от точки 15 до точки 18 | 59:01:4410223:18 | 15 |
| от точки 8 до точки 9, от точки 10 до точки 1, от точки 22 до точки 23 | 59:01:4410223:27 | - |
| от точки 9 до точки 10 | 59:01:4410223:2783 | - |
| от точки 13 до точки 14 | 59:01:4410223:2771 | - |
| от точки 14 до точки 15 | 59:01:4410223:2770 | - |
| от точки 21 до точки 22 | 59:01:4410223:2786 | - |
| Итого | | 44 |

СХЕМА РАСПОЛОЖЕНИЯ ГРАНИЦ ПУБЛИЧНОГО СЕРВИТУТА

Объект: «Строительство ЛЭП 0,4 кВ от РУ 0,4 кВ ТП-0194(2), установка оборудования учета э/э в РУ 0,4 кВ ТП-0194(2) для электроснабжения зарядной станции для электромобилей по адресу: Пермский край, г. Пермь, ул. Анри Барбюса, дом № 47, парковка у дома»

Местоположение объекта: Пермский край, г. Пермь, ул. Анри Барбюса, дом № 47

Площадь земель или части земельного участка, кв.м.: 72

Категория земель: земли населённых пунктов

Вид разрешенного использования земельного участка: -

Цель использования: под объекты инженерного оборудования электроснабжения

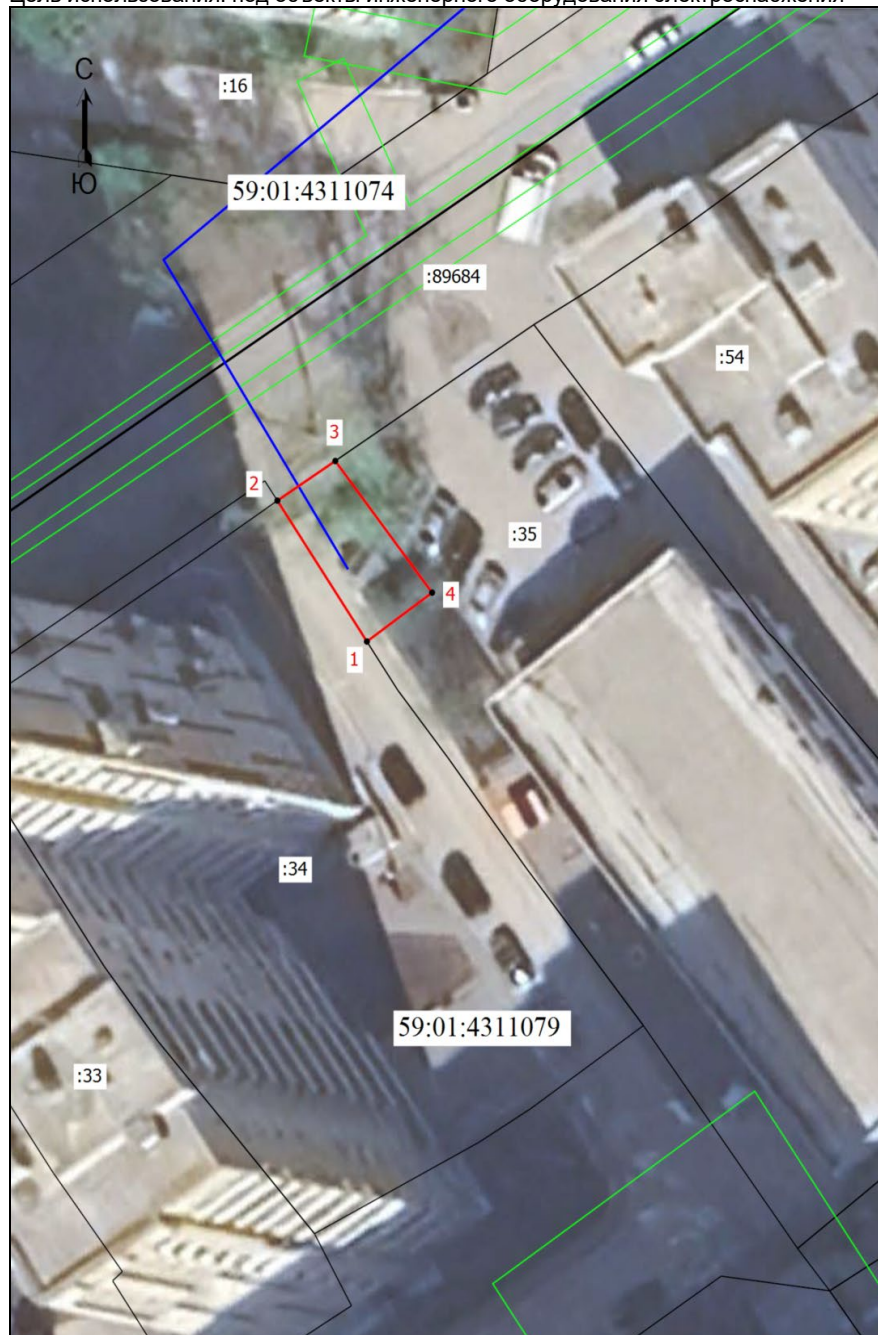

Координаты характерных точек
(МСК-59, зона 2)

| № п/п | X | Y |
|-------|-----------|------------|
| 1 | 519988,08 | 2235649,46 |
| 2 | 519998,46 | 2235642,44 |
| 3 | 520001,38 | 2235646,98 |
| 4 | 519991,68 | 2235654,57 |
| 1 | 519988,08 | 2235649,46 |

Масштаб 1: 500

Условные обозначения

- - Граница кадастрового квартала
- - Граница земельного участка, согласно сведениям из ЕГРН
- - Граница зоны с особыми условиями использования
- - Граница публичного сервитута
- - Граница сооружения, планируемого к строительству
- 59:01:4311079 - Номер кадастрового квартала
- 35 - Кадастровый номер земельного участка
- - Обозначение новой характерной точки

Схема расположения границ публичного сервитута

Объект: Строительство ВЛ 0,4 кВ от РУ 0,4 кВ ТП-2169, ШР 0,4 кВ с оборудованием учета э/э для электроснабжения гаража по адресу: Пермский край, г. Пермь, ул. Розалии Землячки, ГК 16, бокс 21 (кад. номер зем. участка 59:01:4311730:8) 4300080589

Местоположение: Пермский край, Пермский городской округ, г. Пермь

Площадь земель и/или части земельного участка, кв.м: 171

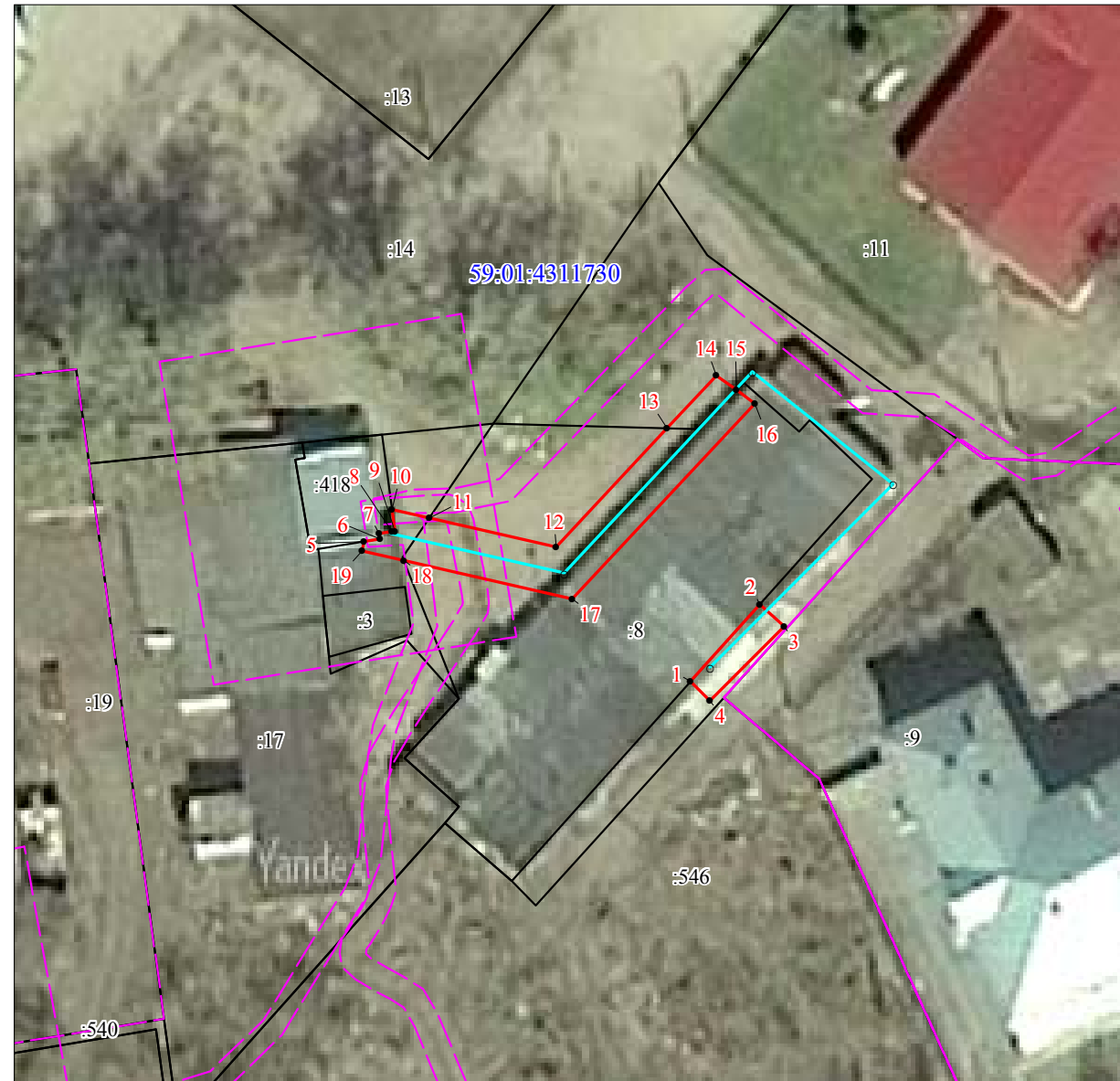

Масштаб 1:500

Условные обозначения

- проектные границы публичного сервитута
- 59:01:4311730-кадастровый номер квартала
- границы кадастрового квартала
- :8 -граница и номер земельного участка, сведения о котором внесены в ЕГРН
- Воздушная линия электропередачи
- 1 - обозначение характерной точки проектной границы публичного сервитута
- №3 - обозначение и номер опоры ЛЭП

Каталог координат (Система координат МСК-59, зона 2)

| Обозначение характерных точек границ | Координаты, м | | Метод определения координат характерной точки | Мг, м |
|--|---------------|------------|---|-------|
| | X | Y | | |
| 1 | 518792.55 | 2234677.29 | Геодезический метод | 0.1 |
| 2 | 518799.05 | 2234683.17 | Геодезический метод | 0.1 |
| 3 | 518797.19 | 2234685.26 | Геодезический метод | 0.1 |
| 4 | 518790.90 | 2234678.93 | Геодезический метод | 0.1 |
| 1 | 518792.55 | 2234677.29 | Геодезический метод | 0.1 |
| 5 | 518804.50 | 2234649.65 | Геодезический метод | 0.1 |
| 6 | 518804.71 | 2234650.98 | Геодезический метод | 0.1 |
| 7 | 518805.19 | 2234650.90 | Геодезический метод | 0.1 |
| 8 | 518805.33 | 2234651.99 | Геодезический метод | 0.1 |
| 9 | 518805.36 | 2234652.25 | Геодезический метод | 0.1 |
| 10 | 518807.21 | 2234652.02 | Геодезический метод | 0.1 |
| 11 | 518806.47 | 2234655.18 | Геодезический метод | 0.1 |
| 12 | 518803.99 | 2234665.92 | Геодезический метод | 0.1 |
| 13 | 518814.03 | 2234675.37 | Геодезический метод | 0.1 |
| 14 | 518818.47 | 2234679.56 | Геодезический метод | 0.1 |
| 15 | 518817.25 | 2234681.29 | Геодезический метод | 0.1 |
| 16 | 518816.08 | 2234682.81 | Геодезический метод | 0.1 |
| 17 | 518799.58 | 2234667.26 | Геодезический метод | 0.1 |
| 18 | 518802.87 | 2234653.00 | Геодезический метод | 0.1 |
| 19 | 518803.69 | 2234649.46 | Геодезический метод | 0.1 |
| 5 | 518804.50 | 2234649.65 | Геодезический метод | 0.1 |

Описание границ смежных землепользователей

| Описание границы | Смежный землепользователь (при наличии кадастровый номер земельного участка) | Площадь обременения, кв.м |
|--|--|---------------------------------|
| от точки 1 до точки 2, от точки 11 до точки 13, от точки 15 до точки 18 | 59:01:4311730:8 | 126 |
| от точки 2 до точки 1, от точки 10 до точки 11, от точки 13 до точки 15, от точки 18 до точки 5 | земли Пермского городского округа | 45 |
| от точки 5 до точки 10 | 59:01:4311730:418 | - |
| Итого | | 171 |

**ИЗВЕЩЕНИЕ О ПРОВЕДЕНИИ СОБРАНИЯ О СОГЛАСОВАНИИ МЕСТОПОЛОЖЕНИЯ ГРАНИЦЫ
ЗЕМЕЛЬНОГО УЧАСТКА**

Кадастровым инженером Дудниковой Ириной Владимировной, 614015, г.Пермь, ул. Пермская, 124 оф.601/1, dudnikova.i00@mail.ru, т.89922214932, № регистрации в государственном реестре лиц, осуществляющих кадастровую деятельность 15438, выполняются кадастровые работы по уточнению местоположения границ и площади земельного участка:

- с кадастровым номером: 59:01:4713885:9, расположенный по адресу: край Пермский, г. Пермь, р-н Индустриальный, ул. Верхне-Муллинская, 81. Заказчиком кадастровых работ является Кудрин Виталий Николаевич: 614000, Пермский край, город Пермь, проспект Комсомольский, д.24, кв.38, тел. 89523206199.

Собрание заинтересованных лиц по поводу согласования местоположения границ состоится 29.03.2024г. по адресу: край Пермский, г. Пермь, р-н Индустриальный, ул. Верхне-Муллинская, 81, в 10 ч. 00 мин. С проектом межевого плана земельного участка можно ознакомиться по адресу: 614015, г.Пермь, ул. Пермская, 124 оф.601/1, т.89922214932. Обоснованные возражения относительно местоположения границ, содержащихся в проекте межевого плана, и требования о проведении согласования местоположения границ земельного участка на местности принимаются с 27.02.2024г по 29.03.2024г по адресу: 614015, г.Пермь, ул. Пермская, 124 оф.601/1, т.89922214932.

Смежные земельные участки, с правообладателями которых требуется согласовать местоположение границ земельных участки, расположенные в границах кадастрового квартала: 59:01:4713885. При проведении согласования местоположения границ при себе иметь документ, удостоверяющий личность и документы, подтверждающие права на соответствующий земельный участок.