

РАЗДЕЛ ПЕРВЫЙ ПРАВОВЫЕ АКТЫ

ПОСТАНОВЛЕНИЯ АДМИНИСТРАЦИИ ГОРОДА ПЕРМИ

30.08.2024 № 713

О внесении изменений в приложение 2 к Положению о системе оплаты труда работников муниципального учреждения города Перми в сфере поддержки предпринимательства, утвержденному постановлением администрации города Перми от 07.09.2011 № 4675

30.08.2024 № 714

Об утверждении Порядка приема и рассмотрения в администрации города Перми обращений потребителей по вопросам надежности теплоснабжения7

02.09.2024 № 715

Об утверждении Порядка разработки, реализации и оценки эффективности муниципальных программ города Перми14

02.09.2024 № 716

О внесении изменений в Порядок подготовки документа планирования регулярных перевозок по муниципальным маршрутам города Перми, утвержденный постановлением администрации города Перми от 28.11.2016 № 105732

02.09.2024 № 717

О внесении изменений в приложение 2 к Порядку определения объема и условий предоставления субсидий на иные цели бюджетным и автономным учреждениям на предоставление мер социальной поддержки семьям, имеющим детей, по обеспечению питанием обучающихся общеобразовательных организаций, утвержденному постановлением администрации города Перми от 16.10.2020 № 99633

02.09.2024 № 718

Об утверждении размера нормативных затрат на выполнение муниципальной работы «Организация деятельности клубных формирований и формирований самодетельного народного творчества» и нормативных затрат на содержание муниципального имущества, уплату налогов на 2025 год и плановый период 2026-2027 годов и значений натуральных норм, необходимых для определения базовых нормативов затрат на выполнение муниципальной работы «Организация деятельности клубных формирований и формирований самодетельного народного творчества»38

02.09.2024 № 719

О внесении изменений в расчетные показатели по расходам бюджета Пермского края на нормативные затраты на оказание муниципальных услуг в муниципальных образовательных организациях на 2024 год и на плановый период 2025 и 2026 годов, утвержденные постановлением администрации города Перми от 20.10.2023 № 1143 «Об утверждении расчетных показателей по расходам бюджета Пермского края на нормативные затраты на оказание муниципальных услуг в муниципальных образовательных организациях, на бюджетные ассигнования муниципальным казенным учреждениям, оказывающим услуги бухгалтерского учета, на 2024 год и на плановый период 2025 и 2026 годов»43

03.09.2024 № 720

О признании утратившими силу отдельных постановлений администрации города Перми в сфере дорожной деятельности.....50

03.09.2024 № 721

О внесении изменений в муниципальную программу «Доступное и качественное образование», утвержденную постановлением администрации города Перми от 19.10.2021 № 89151

03.09.2024 № 722

Об утверждении размера нормативных затрат на выполнение муниципальной работы «Организация мероприятий в сфере молодежной политики, направленных на вовлечение молодежи в инновационную, предпринимательскую, добровольческую деятельность, а также на развитие гражданской активности молодежи и формирование здорового образа жизни» и нормативных затрат на содержание муниципального имущества, уплату налогов на 2025 год и плановый период 2026-2027 годов, значений натуральных норм, необходимых для определения базовых нормативов затрат на выполнение муниципальной работы «Организация мероприятий в сфере молодежной политики, направленных на вовлечение молодежи в инновационную, предпринимательскую, добровольческую деятельность, а также на развитие гражданской активности молодежи и формирование здорового образа жизни»69

03.09.2024 № 723

Об утверждении размера нормативных затрат на выполнение муниципальной работы «Организация мероприятий в сфере молодежной политики, направленных на формирование системы развития талантливой и инициативной молодежи, создание условий для самореализации подростков и молодежи, развитие творческого, профессионального, интеллектуального потенциала подростков и молодежи» и нормативных затрат на содержание муниципального имущества, уплату налогов на 2025 год и плановый период 2026-2027 годов, значений натуральных норм, необходимых для определения базовых нормативов затрат на выполнение муниципальной работы «Организация мероприятий в сфере молодежной политики, направленных на формирование системы развития талантливой и инициативной молодежи, создание условий для самореализации подростков и молодежи, развитие творческого, профессионального, интеллектуального потенциала подростков и молодежи»75

03.09.2024 № 724

Об утверждении размера нормативных затрат на выполнение муниципальной работы «Организация показа концертов и концертных программ» и нормативных затрат на содержание муниципального имущества, уплату налогов на 2025 год и плановый период 2026-2027 годов, значений натуральных норм, необходимых для определения базовых нормативов затрат на выполнение муниципальной работы «Организация показа концертов и концертных программ»81

03.09.2024 № 725

Об утверждении размера нормативных затрат на оказание муниципальной услуги «Библиотечное, библиографическое и информационное обслуживание пользователей библиотеки» и нормативных затрат на содержание муниципального имущества, уплату налогов на 2025 год и плановый период 2026-2027 годов и значений натуральных норм, необходимых для определения базовых нормативов затрат на оказание муниципальной услуги «Библиотечное, библиографическое и информационное обслуживание пользователей библиотеки»86

03.09.2024 № 726

Об утверждении размера нормативных затрат на выполнение муниципальной работы «Организация работ по устройству муниципальных плоскостных сооружений на территории города Перми» на 2025 год и плановый период 2026 и 2027 годов и значений натуральных норм, необходимых для определения базовых нормативов затрат на выполнение муниципальной работы «Организация работ по устройству муниципальных плоскостных сооружений на территории города Перми»95

03.09.2024 № 727

Об утверждении размеров нормативных затрат на выполнение муниципальной работы «Организация и проведение спортивно-оздоровительной работы по развитию физической культуры и спорта среди различных групп населения», нормативных затрат на содержание муниципального имущества, уплату налогов на 2025 год и плановый период 2026 и 2027 годов, значения отраслевых корректирующих коэффициентов и значений натуральных норм, необходимых для определения базовых нормативов затрат на выполнение муниципальной работы «Организация и проведение спортивно-оздоровительной работы по развитию физической культуры и спорта среди различных групп населения»98

03.09.2024 № 728

О внесении изменений в приложение 2 к Порядку определения объема и условий предоставления бюджетным и автономным учреждениям субсидий на иные цели на консультативную и информационно-методическую поддержку социально ориентированных некоммерческих организаций при реализации социальных проектов, утвержденному постановлением администрации города Перми от 22.11.2022 № 1177106

03.09.2024 № 729

Об утверждении размера нормативных затрат на выполнение муниципальной работы «Организация и проведение культурно-массовых мероприятий» (публичные лекции) и нормативных затрат на содержание муниципального имущества, уплату налогов на 2025 год и плановый период 2026-2027 годов и значений натуральных норм, необходимых для определения базовых нормативов затрат на выполнение муниципальной работы «Организация и проведение культурно-массовых мероприятий» (публичные лекции) 106

03.09.2024 № 730

Об утверждении размеров нормативных затрат на оказание муниципальной услуги «Организация и проведение мероприятий» (осуществляемых на платной основе) и нормативных затрат на содержание муниципального имущества, уплату налогов на 2025 год и плановый период 2026-2027 годов, отраслевых корректирующих коэффициентов к базовому нормативу затрат на оказание муниципальной услуги «Организация и проведение мероприятий» (осуществляемых на платной основе), значений натуральных норм, необходимых для определения базовых нормативов затрат на оказание муниципальной услуги «Организация и проведение мероприятий» (осуществляемых на платной основе) 114

03.09.2024 № 731

Об утверждении размера нормативных затрат на выполнение муниципальной работы «Организация мероприятий в сфере молодежной политики, направленных на гражданское и патриотическое воспитание молодежи, воспитание толерантности в молодежной сфере, формирование правовых, культурных и нравственных ценностей среди молодежи» и нормативных затрат на содержание муниципального имущества, уплату налогов на 2025 год и плановый период 2026-2027 годов, значений натуральных норм, необходимых для определения базовых нормативов затрат на выполнение муниципальной работы «Организация мероприятий в сфере молодежной политики, направленных на гражданское и патриотическое воспитание молодежи, воспитание толерантности в молодежной сфере, формирование правовых, культурных и нравственных ценностей среди молодежи» 121

03.09.2024 № 732

О признании утратившими силу отдельных постановлений администрации города Перми в сфере градостроительства 127

ПРАВОВЫЕ АКТЫ ФУНКЦИОНАЛЬНЫХ ОРГАНОВ АДМИНИСТРАЦИИ ГОРОДА ПЕРМИ

Распоряжение начальника управления жилищных отношений администрации города Перми от 15.08.2024 № 059-11-01-04-179 «Об утверждении Перечня должностей муниципальной службы в управлении жилищных отношений администрации города Перми, при назначении на которые граждане обязаны представлять сведения о своих доходах, об имуществе и обязательствах имущественного характера, а также сведения о доходах, об имуществе и обязательствах имущественного характера своих супруги (супруга) и несовершеннолетних детей и при замещении которых муниципальные служащие обязаны представлять сведения о своих доходах, расходах, об имуществе и обязательствах имущественного характера, а также сведения о доходах, расходах, об имуществе и обязательствах имущественного характера своих супруги (супруга) и несовершеннолетних детей» 128

Распоряжение начальника департамента земельных отношений администрации города Перми от 30.08.2024 № 059-21-01-04-77 «О внесении изменений в Перечень должностей муниципальной службы в департаменте земельных отношений администрации города Перми, при назначении на которые граждане обязаны представлять сведения о своих доходах, об имуществе и обязательствах имущественного характера, а также сведения о доходах, об имуществе и обязательствах имущественного характера своих супруги (супруга) и несовершеннолетних детей и при замещении которых муниципальные служащие обязаны представлять сведения о своих доходах, расходах, об имуществе и обязательствах имущественного характера, а также сведения о доходах, расходах, об имуществе и обязательствах имущественного характера своих супруги (супруга) и несовершеннолетних детей, утвержденный распоряжением начальника департамента земельных отношений администрации города Перми от 20.11.2023 № 059-21-01-76-81» 131

ПРАВОВЫЕ АКТЫ ТЕРРИТОРИАЛЬНЫХ ОРГАНОВ АДМИНИСТРАЦИИ ГОРОДА ПЕРМИ

Распоряжение главы администрации Кировского района города Перми от 29.08.2024 № 059-23-01-02-121 «О внесении изменений в состав административной комиссии на территории Кировского района города Перми, утвержденный распоряжением главы администрации Кировского района города Перми от 28.02.2017 № СЭД-059-23-01-02-32» 136

РАЗДЕЛ ВТОРОЙ ОФИЦИАЛЬНАЯ ИНФОРМАЦИЯ

Заключение о результатах общественных обсуждений от «30» августа 2024 г. № 17	137
Заключение о результатах общественных обсуждений от «30» августа 2024 г. № 2-мкд	138
Информация о ходе реализации инициативного проекта, в том числе об использовании денежных средств, об имущественном и (или) трудовом участии заинтересованных в его реализации лиц «Обустройство молодежного медиапространства в общественном центре Свердловского района города Перми, расположенном по адресу: ул. Льва Шатрова, д. 34»	139
Информация о ходе реализации инициативного проекта, в том числе об использовании денежных средств, об имущественном и (или) трудовом участии заинтересованных в его реализации лиц «Обустройство спортивной площадки по ул. Кирова/ул. Школьная»	140
Информация о возможном установлении публичных сервитутов в отдельных целях в соответствии со статьей 39.42 Земельного кодекса Российской Федерации	141

РАЗДЕЛ ПЕРВЫЙ ПРАВОВЫЕ АКТЫ

ПОСТАНОВЛЕНИЯ АДМИНИСТРАЦИИ ГОРОДА ПЕРМИ



АДМИНИСТРАЦИЯ ГОРОДА ПЕРМИ ПОСТАНОВЛЕНИЕ

30.08.2024

№ 713

О внесении изменений в приложение 2 к Положению о системе оплаты труда работников муниципального учреждения города Перми в сфере поддержки предпринимательства, утвержденному постановлением администрации города Перми от 07.09.2011 № 467

В соответствии с Трудовым кодексом Российской Федерации, Федеральным законом от 06 октября 2003 г. № 131-ФЗ «Об общих принципах организации местного самоуправления в Российской Федерации», Уставом города Перми, решением Пермской городской Думы от 22 сентября 2009 г. № 209 «Об утверждении Положения об оплате труда работников муниципальных учреждений города Перми» администрация города Перми ПОСТАНОВЛЯЕТ:

1. Внести изменения в приложение 2 к Положению о системе оплаты труда работников муниципального учреждения города Перми в сфере поддержки предпринимательства, утвержденному постановлением администрации города Перми от 07 сентября 2011 г. № 467 (в ред. от 23.10.2012 № 674, от 27.03.2013 № 187, от 12.05.2014 № 322, от 23.09.2015 № 670, от 31.08.2016 № 640, от 31.10.2016 № 976, от 01.06.2017 № 435, от 11.01.2019 № 11, от 03.12.2019 № 964, от 06.12.2019 № 973, от 01.12.2020 № 1211, от 24.03.2021 № 186, от 07.10.2021 № 825, от 17.06.2022 № 489, от 06.07.2022 № 582, от 19.10.2022 № 989, от 31.08.2023 № 785, от 10.10.2023 № 963, от 26.10.2023 № 1180, от 05.07.2024 № 572), изложив приложение 2 в редакции согласно приложению к настоящему постановлению.

2. Настоящее постановление вступает в силу со дня официального обнародования посредством официального опубликования в печатном средстве массовой информации «Официальный бюллетень органов местного самоуправления муниципального образования город Пермь» и распространяет свое действие на правоотношения, возникшие с 01 сентября 2024 г.

3. Управлению по общим вопросам администрации города Перми обеспечить обнародование настоящего постановления посредством официального опубликования в печатном средстве массовой информации «Официальный бюллетень органов местного самоуправления муниципального образования город Пермь».

4. Информационно-аналитическому управлению администрации города Перми обеспечить обнародование настоящего постановления посредством официального опубликования в сетевом издании «Официальный сайт муниципального образования город Пермь www.gorodperm.ru».

5. Контроль за исполнением настоящего постановления возложить на заместителя главы администрации города Перми Фурман Я.В.

И.о. Главы города Перми

О.Н. Андрианова

Приложение
к постановлению администрации
города Перми
от 30.08.2024 № 713

КОЛИЧЕСТВО
окладов, применяемых для формирования фонда оплаты труда
муниципального учреждения в сфере поддержки предпринимательства

№	Наименование должности	Количество окладов в год	Количество окладов стимулирующих выплат (всего)	Количество окладов по социальным выплатам	Всего окладов
1	2	3	4	5	6
1	Директор	12,0	26,0	1,0	39,0
2	Заместитель директора	12,0	23,0	1,0	36,0
3	Инженер II категории	12,0	21,0	1,0	34,0
4	Экономист	12,0	21,0	1,0	34,0
5	Ведущий юрист-консультант	12,0	23,0	1,0	36,0
6	Ведущий менеджер	12,0	23,0	1,0	36,0



АДМИНИСТРАЦИЯ ГОРОДА ПЕРМИ ПОСТАНОВЛЕНИЕ

30.08.2024

№ 714

Об утверждении Порядка приема и рассмотрения в администрации города Перми обращений потребителей по вопросам надежности теплоснабжения

В соответствии с Федеральными законами от 06 октября 2003 г. № 131-ФЗ «Об общих принципах организации местного самоуправления в Российской Федерации», от 27 июля 2010 г. № 190-ФЗ «О теплоснабжении», постановлением Правительства Российской Федерации от 08 августа 2012 г. № 808 «Об организации теплоснабжения в Российской Федерации и о внесении изменений в некоторые акты Правительства Российской Федерации», Уставом города Перми, в целях приема и рассмотрения в администрации города Перми обращений потребителей по вопросам надежности теплоснабжения

администрация города Перми **ПОСТАНОВЛЯЕТ:**

1. Утвердить прилагаемый Порядок приема и рассмотрения в администрации города Перми обращений потребителей по вопросам надежности теплоснабжения (далее – обращения потребителей).

2. Руководителям территориальных органов администрации города Перми, департамента жилищно-коммунального хозяйства администрации города Перми, муниципального казенного учреждения «Единая дежурно-диспетчерская служба города Перми» в течение 10 рабочих дней со дня вступления в силу настоящего постановления назначить должностных лиц, ответственных за прием и рассмотрение обращений потребителей.

3. Руководителям территориальных органов администрации города Перми, начальнику департамента жилищно-коммунального хозяйства администрации города Перми обеспечить размещение на информационных стендах информации о порядке подачи обращений потребителей и перечне необходимых документов в целях информирования потребителей.

4. Начальнику департамента жилищно-коммунального хозяйства администрации города Перми обеспечить размещение на официальном сайте муниципального образования город Пермь в информационно-телекоммуникационной сети Интернет информации о порядке подачи обращений потребителей и перечне необходимых документов в целях информирования потребителя.

5. Рекомендовать руководителям теплосетевых, теплоснабжающих организаций назначить ответственных лиц, представляющих информацию в территориальные органы администрации города Перми, департамент жилищно-коммунального хозяйства администрации города Перми, муниципальное казенное учреждение «Единая дежурно-диспетчерская служба города Перми» в целях осуществления ежедневного, а в течение отопительного периода – круглосуточного рассмотрения обращений потребителей.

6. Настоящее постановление вступает в силу со дня официального обнародования посредством официального опубликования в печатном средстве массовой информации «Официальный бюллетень органов местного самоуправления муниципального образования город Пермь».

7. Управлению по общим вопросам администрации города Перми обеспечить обнародование настоящего постановления посредством официального опубликования в печатном средстве массовой информации «Официальный бюллетень органов местного самоуправления муниципального образования город Пермь».

8. Информационно-аналитическому управлению администрации города Перми обеспечить обнародование настоящего постановления посредством официального опубликования в сетевом издании «Официальный сайт муниципального образования город Пермь www.gorodperm.ru».

9. Контроль за исполнением настоящего постановления возложить на заместителя главы администрации города Перми Субботина И.А.

И.о. Главы города Перми

О.Н. Андрианова

УТВЕРЖДЕН
постановлением администрации
города Перми
от 30.08.2024 № 714

ПОРЯДОК
приема и рассмотрения в администрации города Перми обращений
потребителей по вопросам надежности теплоснабжения

I. Общие положения

1.1. Настоящий Порядок приема и рассмотрения в администрации города Перми обращений потребителей по вопросам надежности теплоснабжения (далее – Порядок, обращения потребителей) разработан в соответствии с Федеральными законами от 06 октября 2003 г. № 131-ФЗ «Об общих принципах организации местного самоуправления в Российской Федерации», от 27 июля 2010 г. № 190-ФЗ «О теплоснабжении», постановлением Правительства Российской Федерации от 08 августа 2012 г. № 808 «Об организации теплоснабжения в Российской Федерации и о внесении изменений в некоторые акты Правительства Российской Федерации».

1.2. Понятия, используемые в настоящем Порядке, применяются в значениях, определенных статьей 2 Федерального закона от 27 июля 2010 г. № 190-ФЗ «О теплоснабжении».

1.3. Для оценки надежности системы теплоснабжения используются показатели, установленные в соответствии с пунктом 123 Правил организации теплоснабжения в Российской Федерации, утвержденных постановлением Правительства Российской Федерации от 08 августа 2012 г. № 808 «Об организации теплоснабжения в Российской Федерации и о внесении изменений в некоторые акты Правительства Российской Федерации».

II. Порядок приема обращений потребителей

2.1. Порядок приема обращений потребителей в письменной форме:

2.1.1. письменные обращения потребителей принимаются в свободной форме при условии обязательного указания сведений, предусмотренных пунктами 2.3, 2.4 настоящего Порядка, территориальными органами администрации города Перми или департаментом жилищно-коммунального хозяйства администрации города Перми по почте, электронной почте либо при личном обращении потребителя;

2.1.2. в случае отсутствия сведений, предусмотренных пунктами 2.3, 2.4 настоящего Порядка, обращение потребителя считается анонимным и рассмотрению не подлежит;

2.1.3. прием письменных обращений потребителей осуществляют территориальные органы администрации города Перми или департамент жилищно-коммунального хозяйства администрации города Перми с понедельника по четверг – с 09.00 час. до 13.00 час. и с 13.48 час. до 18.00 час., в пятницу – с 09.00 час. до 13.00 час. и с 13.48 час. до 17.00 час.;

2.1.4. местонахождение территориальных органов администрации города Перми:

администрация Дзержинского района города Перми: 614068, г. Пермь, ул. Ленина, д. 85;

телефон: 246-58-87;

адрес электронной почты: adzr@gorodperm.ru;

администрация Индустриального района города Перми: 614095, г. Пермь, ул. Мира, д. 15;

телефоны: 227-93-44, 227-94-14;

адрес электронной почты: air@gorodperm.ru;

администрация Кировского района города Перми: 614113, г. Пермь, ул. Кировоградская, д. 33;

телефон: 205-61-90;

адрес электронной почты: akir@gorodperm.ru;

администрация Ленинского района города Перми: 614000, г. Пермь, ул. Пермская, д. 82;

телефоны: 212-07-17, 212-13-63, 212-33-74;

адрес электронной почты: alen@gorodperm.ru;

администрация Мотовилихинского района города Перми: 614014, г. Пермь, ул. Уральская, д. 36;

телефоны: 260-46-04, 260-37-77;

адрес электронной почты: amtv@gorodperm.ru;

администрация поселка Новые Ляды города Перми: 614105, г. Пермь, поселок Новые Ляды, ул. Транспортная,

д. 2;

телефоны: 295-86-46, 295-85-67, 295-85-82;

адрес электронной почты: anld@gorodperm.ru;

администрация Свердловского района города Перми: 614990, г. Пермь, ул. Сибирская, д. 58;

телефоны: 244-40-13, 244-13-89;

адрес электронной почты: asvr@gorodperm.ru;

администрация Орджоникидзевского района города Перми: 614026, г. Пермь, ул. Александра Щербакова,

д. 24;

телефоны: 266-49-51, 263-47-26, 263-46-80;

адрес электронной почты: aord@gorodperm.ru;

2.1.5. местонахождение департамента жилищно-коммунального хозяйства администрации города Перми: 614015, г. Пермь, ул. Ленина, д. 34;

телефон: 212-29-55;

адрес электронной почты: communal@gorodperm.ru.

2.2. Потребитель вправе направить обращение через представителя. Полномочия представителя должны быть подтверждены документом, составленным в соответствии с действующим законодательством Российской Федерации.

2.3. Обращение потребителя – физического лица должно содержать:

2.3.1. фамилию, имя, отчество (последнее при наличии);

2.3.2. почтовый адрес;

2.3.3. адрес электронной почты (в случае, если ответ необходимо отправить по электронной почте);

2.3.4. контактный телефон.

2.4. Обращение потребителя – юридического лица должно содержать:

2.4.1. наименование организации;

2.4.2. дата и номер договора теплоснабжения (копия договора прикладывается к письменному обращению).

2.5. Прием обращений потребителей в течение отопительного периода осуществляется также в устной форме в следующем порядке:

2.5.1. в рабочие дни – территориальными органами администрации города Перми или департаментом жилищно-коммунального хозяйства администрации города Перми по телефонам, указанным в пунктах 2.1.4, 2.1.5 настоящего Порядка;

2.5.2. в нерабочее время, а также в выходные, нерабочие праздничные дни – муниципальным казенным учреждением «Единая дежурно-диспетчерская служба города Перми» (далее – МКУ «ЕДДС города Перми») по телефону системы обеспечения вызова экстренных оперативных служб по единому номеру «112».

III. Порядок рассмотрения обращений потребителей

3.1. Порядок рассмотрения обращений потребителей, направленных в письменной форме:

3.1.1. должностное лицо, назначенное ответственным за прием и рассмотрение обращений потребителей (далее – Должностное лицо), незамедлительно регистрирует обращение потребителя в журнале регистрации обращений (жалоб) потребителей по вопросам надежности теплоснабжения, форма которого предусмотрена приложением 1 к настоящему Порядку (далее – Журнал). Журнал обязательно должен быть пронумерован, прошнурован и включен в номенклатуру дел;

3.1.2. после регистрации обращения потребителя Должностное лицо обязано:

3.1.2.1. определить характер обращения потребителя (при необходимости уточнить его у потребителя);

3.1.2.2. определить теплоснабжающую и (или) теплосетевую организации, обеспечивающие теплоснабжение соответствующего потребителя;

3.1.2.3. проверить достоверность представленных потребителем документов, подтверждающих факты, изложенные в обращении потребителя;

3.1.2.4. в течение двух рабочих дней с даты регистрации обращения потребителя (в течение 3 часов со времени поступления обращения потребителя в отопительный период) направить его копию (уведомить) в теплоснабжающую и (или) теплосетевую организацию и направить запрос о возможных технических причинах отклонения параметров надежности теплоснабжения, при этом дату отправки запроса зарегистрировать в Журнале.

3.2. В случае неполучения от теплоснабжающей и (или) теплосетевой организации ответа на запрос в течение трех дней (в течение 3 часов в отопительный период) Должностное лицо в течение 3 часов информирует об этом прокуратуру города Перми по телефону или по адресу электронной почты, указанным на официальном сайте прокуратуры города Перми.

3.3. После получения ответа от теплоснабжающей и (или) теплосетевой организации в течение трех дней (в течение 6 часов в отопительный период):

3.3.1. Должностное лицо:

3.3.1.1. совместно с теплоснабжающей и (или) теплосетевой организацией определяет причины нарушения параметров надежности теплоснабжения;

3.3.1.2. устанавливает, имеются ли подобные обращения (жалобы) от других потребителей, теплоснабжение которых осуществляется с использованием тех же объектов;

3.3.1.3. проверяет наличие подобных обращений потребителей в прошлом по соответствующим объектам;

3.3.2. в случае невозможности определения причины ухудшения параметров надежности теплоснабжения либо при отсутствии ответа от теплоснабжающей и (или) теплосетевой организации Должностное лицо проводит выездную проверку обоснованности обращения потребителя с составлением акта выездной проверки обоснованности обращения потребителя по форме согласно приложению 2 к настоящему Порядку;

3.3.3. при подтверждении фактов, изложенных в обращении потребителя, Должностное лицо выносит тепло-снабжающей и (или) теплосетевой организации предписание о немедленном устранении причин ухудшения параметров теплоснабжения с указанием сроков проведения этих мероприятий по форме согласно приложению 3 к настоящему Порядку.

3.4. Ответ на обращение потребителя должен быть представлен в течение пяти рабочих дней с даты его поступления (в течение 24 часов со времени поступления обращения в отопительный период).

3.5. Ответ на обращение потребителя, поступившее в письменной форме, направляется по адресу электронной почты или почтовому адресу, указанному в обращении. По желанию потребителя ответ, подготовленный в письменной форме, может быть получен им лично в органе, осуществляющем рассмотрение обращения. Дата и время отправки (вручения) ответа на обращение потребителя должны быть отмечены в Журнале.

3.6. Контроль за исполнением предписания, выданного теплоснабжающей и (или) теплосетевой организации в сроки, указанные в предписании, осуществляет Должностное лицо.

3.7. Должностное лицо при получении письменного обращения, в котором содержатся нецензурные либо оскорбительные выражения, угрозы жизни, здоровью и имуществу должностного лица, а также членов его семьи, вправе оставить обращение без ответа по существу поставленных в нем вопросов и сообщить лицу, направившему обращение, о недопустимости злоупотребления правом.

3.8. Порядок рассмотрения обращений потребителей, направленных в устной форме:

3.8.1. в случае поступления устного обращения потребителя в территориальный орган администрации города Перми или департамент жилищно-коммунального хозяйства администрации города Перми Должностное лицо незамедлительно регистрирует обращение потребителя в Журнале с указанием даты, времени поступления обращения, а также сведений, предусмотренных пунктами 2.3, 2.4 настоящего Порядка;

3.8.2. в случае поступления устного обращения потребителя в МКУ «ЕДДС города Перми» Должностное лицо незамедлительно регистрирует обращение потребителя в общем журнале заявок МКУ «ЕДДС города Перми» (далее – Общий журнал заявок) с указанием даты, времени поступления обращения, а также сведений, предусмотренных пунктами 2.3, 2.4 настоящего Порядка;

3.8.3. после регистрации обращения потребителя Должностное лицо обязано:

3.8.3.1. определить характер обращения потребителя (при необходимости уточнить его у потребителя);

3.8.3.2. определить теплоснабжающую и (или) теплосетевую организации, обеспечивающие теплоснабжение соответствующего потребителя;

3.8.3.3. проверить достоверность представленных потребителем документов, подтверждающих факты, изложенные в обращении;

3.8.3.4. в течение 3 часов со времени поступления обращения потребителя направить его копию (уведомить) в теплоснабжающую и (или) теплосетевую организацию и направить запрос о возможных технических причинах отклонения параметров надежности теплоснабжения, при этом дату отправки запроса зарегистрировать в Общем журнале заявок или Журнале.

3.9. В случае неполучения в течение 3 часов от теплоснабжающей и (или) теплосетевой организации ответа на запрос Должностное лицо в течение 3 часов информирует об этом прокуратуру города Перми по телефону или по адресу электронной почты, указанным на официальном сайте прокуратуры города Перми.

3.10. После получения ответа от теплоснабжающей и (или) теплосетевой организации в течение 6 часов Должностное лицо:

3.10.1. совместно с теплоснабжающей и (или) теплосетевой организацией определяет причины нарушения параметров надежности теплоснабжения;

3.10.2. устанавливает, имеются ли подобные обращения (жалобы) от других потребителей, теплоснабжение которых осуществляется с использованием тех же объектов;

3.10.3. проверяет наличие подобных обращений потребителей в прошлом по соответствующим объектам.

3.11. В случае невозможности определения причины ухудшения параметров надежности теплоснабжения либо при отсутствии ответа от теплоснабжающей и (или) теплосетевой организации:

3.11.1. Должностное лицо МКУ «ЕДДС города Перми» незамедлительно передает Должностному лицу территориального органа администрации города Перми обращение потребителя для совершения действий, предусмотренных пунктами 3.11.2, 3.12, 3.13, 3.14 настоящего Порядка;

3.11.2. Должностное лицо территориального органа администрации города Перми или Должностное лицо департамента жилищно-коммунального хозяйства администрации города Перми проводит выездную проверку обоснованности обращения потребителя с составлением акта выездной проверки обоснованности обращения потребителя по

форме согласно приложению 2 к настоящему Порядку.

3.12. При подтверждении фактов, изложенных в обращении потребителя, Должностное лицо выносит тепло-снабжающей и (или) теплосетевой организации предписание о немедленном устранении причин ухудшения параметров теплоснабжения с указанием сроков проведения этих мероприятий по форме согласно приложению 3 к настоящему Порядку.

3.13. Ответ на устное обращение должен быть представлен по телефону, указанному в обращении потребителя, в течение 24 часов со времени его поступления. Дата и время отправки ответа на обращение потребителя должны быть отмечены в Общем журнале заявок или в Журнале.

3.14. Контроль за исполнением предписания, выданного теплоснабжающей и (или) теплосетевой организации, в сроки, указанные в предписании, осуществляет Должностное лицо.

3.15. Обращения потребителей, поступившие в МКУ «ЕДДС города Перми», рассмотрение которых не завершено до 09.00 час. рабочего дня, следующего за окончанием периода нерабочего времени, выходных или нерабочих праздничных дней, в течение которого поступили данные обращения потребителей, передаются Должностными лицами МКУ «ЕДДС города Перми» Должностным лицам территориальных органов администрации города Перми не позднее 09 час. 30 мин. текущего рабочего дня для рассмотрения в соответствии с настоящим Порядком. Информация о дате и времени передачи/приема обращений потребителей в соответствии с настоящим пунктом указывается в Общем журнале заявок или в Журнале.

3.16. Информация об обращениях потребителей, рассмотренных в МКУ «ЕДДС города Перми», передается Должностными лицами МКУ «ЕДДС города Перми» Должностным лицам территориальных органов администрации города Перми ежедневно в рабочие дни не позднее 09 час. 30 мин.

IV. Условия и порядок обработки персональных данных при приеме и рассмотрении в администрации города Перми обращений потребителей по вопросам надежности теплоснабжения

4.1. Обработка персональных данных граждан, обратившихся письменно или устно в территориальные органы администрации города Перми, департамент жилищно-коммунального хозяйства администрации города Перми и МКУ «ЕДДС города Перми» (далее – субъекты персональных данных), осуществляется в целях исполнения функции по обеспечению своевременного и в полном объеме рассмотрения обращения потребителя по вопросам надежности теплоснабжения.

4.2. В рамках достижения целей, указанных в пункте 4.1 настоящего Порядка, подлежат обработке следующие персональные данные субъектов персональных данных:

фамилия, имя, отчество (последнее при наличии);

почтовый адрес;

адрес электронной почты (при наличии);

указанный в обращении контактный телефон;

иные персональные данные, указанные субъектом персональных данных в обращении, а также ставшие известными в ходе личного обращения или в процессе рассмотрения поступившего обращения потребителя.

4.3. Обработка персональных данных, указанных в пункте 4.2 настоящего Порядка, осуществляется без согласия субъектов персональных данных в соответствии с положениями Федерального закона от 27 июля 2006 г. № 152-ФЗ «О персональных данных».

4.4. Обработка персональных данных, указанных в пункте 4.2 настоящего Порядка, осуществляется Должностными лицами и включает следующие действия: сбор, запись, систематизацию, накопление, хранение, уточнение (обновление, изменение), извлечение, использование, передачу (предоставление, доступ), обезличивание, блокирование, удаление, уничтожение персональных данных.

4.5. Сбор персональных данных осуществляется путем их получения непосредственно от субъекта персональных данных.

4.6. Запись, систематизация, накопление и уточнение (обновление, изменение) персональных данных субъекта персональных данных осуществляется путем внесения в Общий журнал заявок или Журнал.

4.7. При сборе персональных данных должностное лицо, осуществляющее получение персональных данных непосредственно от субъекта персональных данных, обязано разъяснить указанному субъекту персональных данных юридические последствия отказа предоставить персональные данные.

Приложение 1
к Порядку приема
и рассмотрения в администрации
города Перми обращений
потребителей по вопросам
надежности теплоснабжения

ЖУРНАЛ
регистрации обращений (жалоб) потребителей по вопросам надежности теплоснабжения

Регистрационный номер	Дата и время обращения потребителя	Ф.И.О. потребителя, контактная информация для обратной связи	Содержание обращения потребителя	Причины отказа в рассмотрении обращения потребителя	Дата и время передачи запроса в теплоснабжающую (теплосетевую) организацию	Дата и время приема ответа из теплоснабжающей (теплосетевой) организации	Дата и время уведомления прокуратуры города Перми	Дата и время передачи информации от ЕДДС г. Перми в территориальный орган	Дата и время проведения выездных мероприятий	Дата и № предписания с указанием срока устранения нарушений	Дата и время ответа на обращение потребителя	Подпись должностного лица	Примечание
1	2	3	4	5	6	7	8	9	10	11	12	13	14

Приложение 2
к Порядку приема
и рассмотрения в администрации
города Перми обращений
потребителей по вопросам
надежности теплоснабжения

**АКТ
выездной проверки обоснованности обращений потребителей**

«__» _____ 20__ г.

В связи с обращением потребителя по вопросу надежности теплоснабжения по адресу: _____

_____ (Ф.И.О., адрес)

В присутствии: _____

установлено: _____

Должностное лицо,
ответственное за прием
и рассмотрение обращения
потребителя

_____ (должность)

_____ (подпись)

_____ (расшифровка Ф.И.О.)

Подписи иных лиц, присутствующих
при проведении проверки

_____ (должность (при наличии))

_____ (подпись)

_____ (расшифровка Ф.И.О.)

_____ (должность (при наличии))

_____ (подпись)

_____ (расшифровка Ф.И.О.)

Приложение 3
к Порядку приема
и рассмотрения в администрации
города Перми обращений
потребителей по вопросам
надежности теплоснабжения

**ПРЕДПИСАНИЕ
о немедленном устранении причин ухудшения параметров теплоснабжения**

«__» _____ 20__ г.

В ходе проведения «__» _____ 20__ г. выездной проверки обоснованности обращения потребителя по вопросу надежности теплоснабжения по адресу: _____

установлено: _____

(указываются факты, свидетельствующие о нарушении надежности теплоснабжения)

В соответствии с Федеральным законом от 27 июля 2010 г. № 190-ФЗ «О теплоснабжении», постановлением Правительства Российской Федерации от 08 августа 2012 г. № 808 «Об организации теплоснабжения в Российской Федерации и о внесении изменений в некоторые акты Правительства Российской Федерации»

ПРЕДПИСЫВАЮ:

(наименование теплоснабжающей и (или) теплосетевой организации)

в срок до «__» _____ 20__ г. провести необходимые мероприятия, направленные на устранение причин ухудшения параметров надежности теплоснабжения, в том числе: _____

по адресу: _____

Должностное лицо,
ответственное за прием
и рассмотрение обращения
потребителя

(должность)

(подпись)

(расшифровка Ф.И.О.)

С актом ознакомлен:

«__» _____ 20__ г.

(представитель теплоснабжающей, теплосетевой организации, Ф.И.О., должность)



**АДМИНИСТРАЦИЯ ГОРОДА ПЕРМИ
ПОСТАНОВЛЕНИЕ**

02.09.2024

№ 715

Об утверждении Порядка разработки, реализации и оценки эффективности муниципальных программ города Перми

В соответствии с статьей 179 Бюджетного кодекса Российской Федерации, решением Пермской городской Думы от 28 августа 2007 г. № 185 «Об утверждении Положения о бюджете и бюджетном процессе в городе Перми» администрация города Перми ПОСТАНОВЛЯЕТ:

1. Утвердить прилагаемый Порядок разработки, реализации и оценки эффективности муниципальных программ города Перми.

2. Департаменту планирования и мониторинга администрации города Перми разработать и утвердить постановлением администрации города Перми Порядок проведения и критерии оценки эффективности реализации муниципальной программы до 01 июля 2025 года.

3. Функциональным органам (подразделениям) администрации города Перми, являющимся ответственными исполнителями муниципальных программ, обеспечить разработку и утверждение муниципальных программ в соответствии с Порядком, утвержденным настоящим постановлением, до 17 октября 2024 г.

4. Признать утратившими силу:

4.1. с 01 января 2025 г.:

разделы 1-4, 6, приложения 1-10.2 к Порядку принятия решений о разработке муниципальных программ, их формирования и реализации, утвержденному постановлением администрации города Перми от 25 сентября 2013 г. № 781;

администрации города Перми от 25.09.2013 № 781».

5. Настоящее постановление вступает в силу со дня официального обнародования посредством официального опубликования в печатном средстве массовой информации «Официальный бюллетень органов местного самоуправления муниципального образования город Пермь» и применяется к правоотношениям, возникающим при формировании и исполнении бюджета города Перми, начиная с бюджета на 2025 год и на плановый период 2026 и 2027 годов.

6. Управлению по общим вопросам администрации города Перми обеспечить обнародование настоящего постановления посредством официального опубликования в печатном средстве массовой информации «Официальный бюллетень органов местного самоуправления муниципального образования город Пермь».

7. Информационно-аналитическому управлению администрации города Перми обеспечить обнародование настоящего постановления посредством официального опубликования в сетевом издании «Официальный сайт муниципального образования город Пермь www.gorodperm.ru».

8. Контроль за исполнением настоящего постановления возложить на заместителя главы администрации города Перми Фурман Я.В.

Глава города Перми

Э.О. Соснин

УТВЕРЖДЕН
постановлением администрации
города Перми
от 02.09.2024 № 715

ПОРЯДОК разработки, реализации и оценки эффективности муниципальных программ города Перми

I. Общие положения

1.1. Настоящий Порядок разработки, реализации и оценки эффективности муниципальных программ города Перми (далее – Порядок) определяет правила принятия решений о разработке, утверждении, реализации и оценке эффективности муниципальных программ.

1.2. Основные понятия, используемые в настоящем Порядке:

1.2.1. муниципальная программа – документ стратегического планирования, содержащий комплекс планируемых мероприятий (результатов), взаимосвязанных по задачам, срокам осуществления, исполнителям и ресурсам и обеспечивающих достижение целей и решение задач социально-экономического развития города Перми (далее – программа);

1.2.2. структурный элемент программы – муниципальный проект или комплекс процессных мероприятий;

1.2.3. комплекс процессных мероприятий – совокупность мероприятий, имеющих общую целевую ориентацию и направленных на выполнение функций и решение текущих задач органов местного самоуправления города Перми;

1.2.4. целевой показатель программы – количественно измеримый параметр, характеризующий достижение целей программы и отражающий социально-экономический и (или) иной общественно значимый эффект от реализации программы;

1.2.5. показатель структурного элемента программы – количественно измеримый параметр, характеризующий выполнение задач структурного элемента программы и отражающий социально-экономический и (или) иной общественно значимый эффект от реализации структурного элемента программы (далее – показатель структурного элемента);

1.2.6. результат – количественно измеримый итог деятельности, направленный на достижение целевых показателей программы, показателей структурных элементов, формируемый с учетом соблюдения принципа прослеживаемости финансирования – увязки с направлением расходов;

1.2.7. объект – конечный материальный или нематериальный продукт или услуга, планируемые к приобретению и (или) получению в рамках достижения результата структурного элемента программы;

1.2.8. уполномоченный орган – департамент планирования и мониторинга администрации города Перми в соответствии с Положением о департаменте планирования и мониторинга администрации города Перми, утвержденным постановлением администрации города Перми от 30 октября 2014 г. № 793;

1.2.9. муниципальный проект – применяется в понятии, аналогичном понятию, применяемому в Положении об организации проектной деятельности в администрации города Перми, утвержденном постановлением администрации города Перми от 28 апреля 2017 г. № 327 (далее – Положение об организации проектной деятельности).

Муниципальные проекты формируются и реализуются в соответствии с Положением об организации проект-

ной деятельности и Перечнем муниципальных проектов города Перми (далее – Перечень проектов), утверждаемым распоряжением администрации города Перми в соответствии с Положением об организации проектной деятельности;

1.2.10. дополнительно в целях реализации настоящего Порядка применяются следующие понятия:

целевые показатели плана мероприятий по реализации стратегии социально-экономического развития города Перми – показатели, характеризующие ожидаемые социально-экономические результаты реализации плана мероприятий по реализации стратегии социально-экономического развития города Перми (далее – ПСЭР), устанавливаемые Пермской городской Думой.

Целевые показатели ПСЭР отражаются в программе в качестве целевых показателей программы или показателей структурных элементов.

В случае, если период реализации программы превышает период реализации действующего ПСЭР, значения показателей программы, отражающие значения целевых показателей ПСЭР, рассчитываются с применением положительной динамики значений данных показателей и с учетом предельных объемов денежных средств, предусмотренных для исполнения бюджетных обязательств на очередной финансовый год и плановый период.

Целевые показатели ПСЭР, ответственными за достижение которых являются более одного функционального органа и (или) подразделения администрации города Перми и достижение которых осуществляется в том числе за счет реализации непрограммных мероприятий, не требуют отражения в программах.

Индикаторы, характеризующие социально-экономические процессы и явления, указанные в ПСЭР, носят информационный характер и не требуют отражения в программе;

перечень муниципальных проектов, руководитель муниципального проекта, ответственный исполнитель муниципального проекта, соисполнитель муниципального проекта, администратор муниципального проекта, контрольная точка – применяются в понятиях, аналогичных понятиям, применяемым в Положении об организации проектной деятельности;

налоговые расходы города Перми – выпадающие доходы бюджета города Перми, обусловленные налоговыми льготами, освобождениями и иными преференциями по налогам и сборам, предусмотренными в качестве мер муниципальной поддержки в соответствии с целями программ.

1.3. Муниципальные проекты в совокупности составляют проектную часть программы, комплексы процессных мероприятий – процессную часть программы.

При формировании проектной части программы включаемые в ее состав результаты должны иметь количественно измеримые итоги их реализации. При формировании процессной части программы допускается включение результатов, не имеющих количественно измеримых итогов их реализации.

1.4. Программа разрабатывается сроком на 5 лет с пересмотром программы каждые 3 года путем внесения соответствующих изменений в программу.

II. Управление программами

2.1. Куратор программы – первый заместитель главы администрации города Перми, заместитель главы администрации города Перми, осуществляющий общее руководство (руководство) ответственным исполнителем программы в соответствии с распределением обязанностей между Главой города Перми и иными руководителями администрации города Перми, к сфере ведения которых относятся структурные элементы программы (далее – куратор).

2.2. Ответственный исполнитель программы – функциональный орган (подразделение) администрации города Перми, определенный перечнем муниципальных программ города Перми, утверждаемым распоряжением администрации города Перми, ответственный в целом за разработку, утверждение и реализацию программы (далее соответственно – перечень программ, ответственный исполнитель).

2.3. Ответственный исполнитель:

разрабатывает программу, осуществляет ее согласование и утверждение в соответствии с порядком, установленным в администрации города Перми;

координирует деятельность соисполнителей программы в рамках разработки и реализации программы;

реализует программу, принимает решение о внесении изменений в программу в соответствии с установленными настоящим Порядком требованиями;

подготавливает отчеты о ходе реализации программы в соответствии с установленными настоящим Порядком требованиями;

представляет в установленный срок по запросу уполномоченного органа сведения, необходимые для проведения сводного мониторинга реализации программы, подготовки информационных материалов о программе, иную запрашиваемую информацию о ходе реализации программы;

запрашивает у соисполнителей программы информацию, необходимую для разработки и реализации программы, проведения оценки эффективности программы, подготовки отчетов о ходе реализации программы, подготовки ответов на входящие запросы;

представляет в установленный срок в уполномоченный орган сведения, необходимые для проведения оценки

эффективности реализации программы;

выполняет иные функции, предусмотренные настоящим Порядком.

2.4. Соисполнитель программы – функциональный орган (подразделение) администрации города Перми, ответственный за разработку и реализацию структурного элемента программы (далее – соисполнитель).

2.5. Соисполнитель:

обеспечивает совместно с участниками программы разработку и реализацию структурного элемента программы;

принимает решение о внесении изменений в структурный элемент программы, представляет соответствующие предложения ответственному исполнителю;

подготавливает отчеты о ходе реализации структурных элементов программы в соответствии с установленными настоящим Порядком требованиями;

представляет в установленный срок ответственному исполнителю информацию, необходимую для разработки и реализации программы, проведения оценки эффективности программы, подготовки отчетов о ходе реализации программы, подготовки ответов на входящие запросы;

запрашивает у участников программы информацию, необходимую для подготовки ответов на запросы ответственного исполнителя;

выполняет иные функции, предусмотренные настоящим Порядком.

2.6. Участник программы – функциональный орган и (или) территориальный орган администрации города Перми, участвующие в реализации структурного элемента программы (далее – участник).

2.7. Участник:

обеспечивает достижение результатов структурных элементов программы в рамках своей компетенции;

представляет в установленный срок соисполнителю необходимую информацию для подготовки ответов на запросы ответственного исполнителя, а также иную запрашиваемую информацию о ходе реализации структурных элементов программы;

выполняет иные функции, предусмотренные настоящим Порядком.

2.8. Ответственный исполнитель, соисполнители и участники несут ответственность за реализацию соответствующих структурных элементов программы, достижение соответствующих показателей и результатов.

2.9. Уполномоченный орган:

осуществляет методологическое обеспечение разработки и реализации программ;

обеспечивает формирование перечня программ и внесение в него изменений;

осуществляет рассмотрение, анализ и согласование проектов программ (структурных элементов программ), проектов изменений, вносимых в программы (структурные элементы программ), отчетов о ходе реализации программ (структурных элементов программ);

проводит оценку эффективности программ;

осуществляет сводный мониторинг реализации программ;

разрабатывает сводный годовой доклад о ходе реализации и об оценке эффективности реализации муниципальных программ (далее – сводный годовой доклад);

запрашивает у ответственных исполнителей сведения, необходимые для подготовки сводного годового доклада, проведения сводного мониторинга реализации программ, иную необходимую информацию о ходе реализации и оценке эффективности программ;

выполняет иные функции, предусмотренные настоящим Порядком.

III. Требования к структуре и содержанию программы

3.1. Финансовое обеспечение реализации программы осуществляется за счет средств бюджета города Перми, а также бюджета Пермского края, федерального бюджета и из внебюджетных источников.

3.2. При определении структуры программы обособляется проектная и процессная части.

3.2.1. Проектная часть содержит направления деятельности функциональных органов (подразделений) администрации города Перми, в рамках которых предусматривается:

реализация мероприятий, направленных на достижение результатов национальных проектов, региональных проектов Пермского края, проектов администрации города Перми в рамках программ;

осуществление капитальных вложений в объекты муниципальной собственности;

осуществление стимулирующих налоговых расходов;

организация и проведение научно-исследовательских и опытно-конструкторских работ в сфере реализации программы;

создание и развитие информационных систем;

мероприятия, направленные на развитие города Перми.

3.2.2. Процессная часть содержит направления деятельности функциональных органов (подразделений) адми-

нистрации города Перми, в рамках которых предусматривается:

предоставление субсидий в целях финансового обеспечения выполнения муниципального задания на оказание муниципальных услуг (выполнение работ), исполнения муниципального социального заказа на оказание муниципальных услуг в социальной сфере, предоставление целевых субсидий муниципальным учреждениям;

предоставление субсидий (грантов) юридическим лицам, индивидуальным предпринимателям, физическим лицам, за исключением субсидий, направленных на развитие города Перми, предусмотренных в проектной части программы;

проведение ремонтных работ муниципального имущества;

обеспечение выполнения функций казенных учреждений;

социальное обеспечение населения;

содержание функциональных органов (подразделений) администрации города Перми;

исполнение судебных актов;

реализация отраслевых мероприятий.

3.3. Программа утверждается постановлением администрации города Перми и содержит:

3.3.1. паспорт программы по форме согласно приложению 1 к настоящему Порядку.

В паспорте программы содержится следующая информация:

куратор;

ответственный исполнитель;

период реализации программы;

цели программы;

целевые показатели программы;

объемы и источники финансового обеспечения программы;

3.3.2. стратегические приоритеты программы, включающие в том числе:

оценку текущего состояния соответствующей сферы социально-экономического развития города Перми;

стратегические приоритеты и цели в сфере реализации программы. Сведения о взаимосвязи со стратегическими приоритетами, целями и показателями государственных программ Пермского края;

задачи муниципального управления, способы их эффективного решения в соответствующей отрасли и сфере муниципального управления;

3.3.3. паспорта муниципальных проектов по форме согласно приложению 2 к настоящему Порядку.

В паспорте муниципального проекта содержится следующая информация:

руководитель муниципального проекта;

ответственный исполнитель муниципального проекта;

администратор муниципального проекта;

показатели муниципального проекта;

объемы и источники финансового обеспечения муниципального проекта;

3.3.4. паспорта комплексов процессных мероприятий по форме согласно приложению 3 к настоящему Порядку.

В паспорте комплекса процессных мероприятий содержится следующая информация:

ответственный исполнитель;

показатели комплекса процессных мероприятий (при наличии);

объемы и источники финансового обеспечения комплекса процессных мероприятий (при наличии);

3.3.5. перечень целевых показателей программы, показателей структурных элементов с расшифровкой значений по годам их реализации по форме согласно приложению 4 к настоящему Порядку;

3.3.6. финансовое обеспечение реализации программы, в разрезе источников финансового обеспечения, с расшифровкой по структурным элементам программы, направлениям расходов, годам реализации программы по форме согласно приложению 5 к настоящему Порядку.

3.4. При наличии требований федеральных органов государственной власти, а также решений, принятых Главой города Перми, допускается включение в программу информации, сформированной с учетом соответствующих требований (решений), по форме, не установленной настоящим Порядком.

3.5. Цели программы должны отвечать критериям конкретности, измеримости, достижимости и актуальности.

Цели программы должны соответствовать:

стратегии социально-экономического развития города Перми;

ПСЭР.

Формулировки целей не должны противоречить друг другу.

При формировании целей учитываются предусмотренные в качестве мер муниципальной поддержки налоговые льготы, освобождения и иные преференции по налогам и сборам.

При формировании целей предлагается использовать термины, описывающие характер изменений, осуществляемых в ходе реализации программы и направленных на улучшение показателей социально-экономического развития города Перми.

3.6. Целевые показатели программы и показатели структурных элементов формируются исходя из принципов необходимости и достаточности для достижения целей программы и решения задач структурных элементов программы. Используемая система показателей должна позволять оценивать прогресс в достижении всех целей программы и решении всех задач структурных элементов программы.

Показатели должны:

отражать специфику развития конкретной сферы деятельности, проблем и основных задач, на решение которых направлена реализация программы (структурных элементов программы);

отвечать критериям точности, однозначности, измеримости (счетности), сопоставимости, достоверности, своевременности, регулярности;

иметь количественное значение (в абсолютных или относительных величинах);

отражать динамику с учетом финансовой и социально-экономической ситуации;

определяться на основе данных государственного статистического наблюдения, ведомственной статистики, других открытых источников данных.

Показатели определяются в том числе с учетом:

показателей, характеризующих достижение национальных целей развития Российской Федерации, определенных Указом Президента Российской Федерации от 07 мая 2024 г. № 309 «О национальных целях развития Российской Федерации на период до 2030 года и на перспективу до 2036 года»;

целевых показателей ПСЭР.

Значения показателей, являющихся целевыми показателями ПСЭР, устанавливаются не ниже значений целевых показателей, утвержденных в ПСЭР.

Целевые показатели ПСЭР, являющиеся индикаторами, в программе не отражаются.

Целевые показатели программы не должны дублироваться в показателях структурных элементов.

Допускается включение в программу комплексов процессных мероприятий, для которых показатели не устанавливаются.

3.7. Результаты структурного элемента программы должны соответствовать принципам конкретности, точности, измеримости (счетности). Для результатов процессной части программы допускается не устанавливать их значения, а также сроки окончания реализации.

Наименование результата структурного элемента программы не должно дублировать наименование цели программы, целевого показателя программы, задачи структурного элемента программы, показателя структурного элемента программы, иного результата, контрольной точки, объекта мероприятия.

Наименование результата структурного элемента программы необходимо формулировать в виде завершеного действия, характеризующего в том числе количество создаваемых (приобретаемых) материальных и нематериальных объектов, объем оказываемых услуг или выполняемых работ, без указания на:

значение результата и период достижения;

два и более результата;

наименование нормативных правовых актов, иных поручений;

виды и формы поддержки (субсидии, дотации и др.).

Результаты структурного элемента программы формируются с учетом соблюдения принципа прослеживаемости финансирования результата – увязки одного результата с одним направлением расходов, за исключением результатов, источником финансового обеспечения реализации которых является консолидированная субсидия. Допускается формирование результатов процессной части программы без соблюдения указанного в настоящем абзаце принципа.

В составе результатов структурных элементов программы в обязательном порядке отражаются результаты, предусмотренные в заключенном соглашении о предоставлении субсидий из бюджета Пермского края и федерального бюджета бюджету города Перми (далее – соглашение) на софинансирование мероприятий программы.

Результаты, предусмотренные в соглашении, отражаются в составе структурных элементов программы без изменения их наименований, единиц измерения, значений по годам реализации, установленных в таких соглашениях.

3.8. Муниципальные правовые акты о реализации программы утверждаются в форме распоряжения руководителя функционального органа администрации города Перми, являющегося ответственным исполнителем.

Распоряжениями руководителя функционального органа администрации города Перми утверждаются:

3.8.1. методика расчета значений целевых показателей программы, показателей структурных элементов программы (далее – Методика).

Методика должна содержать в том числе:

формулу расчета показателей, расшифровку показателей, используемых для расчета, вид временной характеристики (за отчетный период, на начало отчетного периода, на конец периода, на конкретную дату);

методологию расчета;

источник информации с указанием документа (формы государственного статистического документа, формы ведомственной статистики и др.) и (или) базы данных, на основании значения показателей;

3.8.2. план реализации муниципальных проектов программы.

3.9. В случае, если ответственным исполнителем является функциональное подразделение администрации города Перми, муниципальные правовые акты о реализации программы утверждаются в форме постановления администрации города Перми.

3.10. Перечень направлений деятельности функциональных органов (подразделений) и (или) иных главных распорядителей бюджетных средств города Перми, не подлежащих включению в муниципальные программы города Перми, утверждается правовым актом департамента финансов администрации города Перми.

3.11. В случае предоставления субсидий бюджету города Перми из бюджета Пермского края, федерального бюджета на софинансирование направлений расходов программы разработка, утверждение и реализация программы осуществляются в сроки и с учетом норм, определенных правовыми актами Пермского края и Российской Федерации.

3.12. Программа подлежит государственной регистрации в государственной автоматизированной информационной системе «Управление» в порядке и в сроки, установленные Правительством Российской Федерации, с учетом требований законодательства Российской Федерации о государственной, коммерческой, служебной и иной охраняемой законом тайне.

3.13. Основные этапы управления программой:

принятие решения о разработке программы;

разработка и утверждение программы;

реализация программы;

внесение изменений и прекращение реализации программы;

контроль за реализацией программы и оценка эффективности реализации программы.

IV. Основание и этапы разработки программы

4.1. Разработка программы осуществляется на основании перечня программ.

4.2. Проект перечня программ формируется уполномоченным органом.

Формирование проекта перечня программ и внесение в него изменений производятся на основании положений федеральных законов, нормативных правовых актов Пермского края и города Перми во исполнение решений Главы города Перми.

4.3. Перечень программ содержит:

наименование программы;

наименование ответственного исполнителя.

4.4. Разработка проекта программы осуществляется ответственным исполнителем совместно с соисполнителями и участниками.

4.5. Ответственный исполнитель разрабатывает проект программы с учетом предложений соисполнителей в соответствии со структурой программы согласно пункту 3.3 настоящего Порядка.

Ответственный исполнитель включает в проект программы муниципальные проекты в соответствии с Перечнем проектов¹.

4.6. Одновременно с проектом программы представляются:

4.6.1. финансово-экономическое обоснование потребности в финансовых ресурсах на ее реализацию;

4.6.2. пояснительная записка к проекту программы;

4.6.3. расчет значений целевых показателей программы, показателей структурных элементов в соответствии с Методикой.

Методика утверждается не позднее 15 октября текущего года.

Методика и (или) изменения в нее подлежат согласованию с уполномоченным органом. Методика и (или) изменения в нее представляются в официальном порядке в уполномоченный орган в течение 5 рабочих дней с даты принятия соответствующих правовых актов.

4.7. Объемы финансового обеспечения в проекте программы за счет внебюджетных источников определяются экспертным путем в ожидаемом объеме привлечения средств.

4.8. При формировании целей, структурных элементов и показателей учитываются объемы налоговых расходов, освобождения и иные преференции по налогам и сборам, а также объем предоставленной меры муниципальной поддержки в виде скидки по арендной плате соответствующим арендаторам муниципального имущества, влияющие на достижение результатов программы.

4.9. Объемы финансового обеспечения программы за счет средств федерального бюджета, бюджета Пермского края и внебюджетных источников планируются ответственным исполнителем (соисполнителями) в ожидаемом объеме привлечения средств, в том числе в соответствии с соглашениями (договорами), подтверждающими финансирование программы за счет средств федерального бюджета, бюджета Пермского края и внебюджетных источников.

¹ В случае отсутствия в Перечне проектов муниципальных проектов, относящихся к сфере реализации программы, паспорта муниципальных проектов в программе не формируются.

Объемы финансового обеспечения программ за счет средств федерального бюджета, бюджета Пермского края могут отличаться от объемов соответствующих расходов, первоначально установленных решением о бюджете города Перми, а также установленных решениями о внесении изменений в решение о бюджете города Перми в течение текущего финансового года.

4.10. Информация о направлениях расходов, в рамках участия в реализации мероприятий национальных и (или) федеральных проектов Российской Федерации, отражается в программе при наличии договора (соглашения), заключенного между исполнительными органами государственной власти Пермского края и администрацией города Перми.

4.11. До утверждения программ, предлагаемых к реализации в очередном финансовом году, проекты данных программ рассматриваются и обсуждаются на круглых столах и (или) заседаниях совещательных органов Пермской городской Думы с участием депутатов Пермской городской Думы, представителей Контрольно-счетной палаты города Перми, администрации города Перми.

Проект программы, пояснительная записка к проекту программы направляются ответственным исполнителем участникам заседания круглого стола в порядке, установленном администрацией города Перми, участникам заседаний совещательных органов Пермской городской Думы в порядке, установленном Регламентом Пермской городской Думы, иными правовыми актами Пермской городской Думы. Ответственный исполнитель программы направляет копию протокола заседания круглого стола участникам заседания круглого стола.

4.12. До рассмотрения проекта программы на круглых столах и (или) заседаниях совещательных органов Пермской городской Думы ответственный исполнитель обеспечивает предварительное рассмотрение проекта программы следующими лицами:

куратором;

руководителем департамента финансов администрации города Перми (далее – департамент финансов);

руководителем уполномоченного органа;

руководителем управления информационных технологий администрации города Перми (при наличии в проекте программы показателей и объемов бюджетных ассигнований на разработку и использование информационных систем);

соисполнителями и участниками (в части, касающейся реализуемых ими направлений расходов).

4.13. Проект программы подлежит общественному обсуждению в соответствии с Порядком проведения общественного обсуждения проектов документов стратегического планирования города Перми, утвержденным решением Пермской городской Думы от 24 сентября 2019 г. № 209.

4.14. Согласование проекта постановления администрации города Перми об утверждении программы осуществляется в соответствии с порядком подготовки правовых актов в администрации города Перми, установленным в администрации города Перми.

4.15. Программа подлежит приведению в соответствие с решением о бюджете города Перми не позднее 01 февраля текущего финансового года.

4.16. Программы, предлагаемые к финансированию с начала очередного финансового года, подлежат утверждению в соответствии с Регламентом подготовки проекта бюджета города Перми на очередной финансовый год и плановый период, утвержденным постановлением администрации города Перми от 30 апреля 2010 г. № 217.

4.17. В случае принятия решения о разработке программы в процессе исполнения бюджета города Перми порядок разработки программы сохраняет все этапы и мероприятия, указанные в пунктах 4.1-4.14 настоящего Порядка.

4.18. Ответственный исполнитель в обязательном порядке включает в список рассылки постановления администрации города Перми об утверждении программы уполномоченный орган, департамент финансов.

4.19. Уполномоченный орган обеспечивает размещение утвержденной программы на официальном сайте муниципального образования город Пермь в информационно-телекоммуникационной сети Интернет.

4.20. Ответственный исполнитель обеспечивает размещение утвержденной программы в государственной автоматизированной информационной системе «Управление» в целях ее государственной регистрации в порядке и в сроки, установленные Правительством Российской Федерации, с учетом требований законодательства Российской Федерации о государственной, коммерческой, служебной и иной охраняемой законом тайне.

V. Реализация программы

5.1. В целях реализации программы ответственный исполнитель представляет в департамент финансов и в уполномоченный орган муниципальный правовой акт ответственного исполнителя, утверждающий План реализации муниципальных проектов, детализирующий структурные элементы программы (в разрезе наименований дополнительных экономических кодов при необходимости):

в рамках мероприятий по формированию проекта бюджета города Перми на очередной финансовый год и на плановый период – не позднее 01 декабря текущего финансового года;

в течение текущего финансового года – по мере внесения изменений в План реализации муниципальных про-

ектов не позднее 5 рабочих дней со дня принятия соответствующего правового акта.

5.2. Мониторинг и контроль за реализацией муниципальных проектов программы осуществляется в Информационной системе управления проектами администрации города Перми (далее – ИСУП) в соответствии с порядком, установленным Положением об организации проектной деятельности.

VI. Внесение изменений и прекращение реализации программы

6.1. Внесение изменений в программу (структурный элемент программы) осуществляется в процессе реализации программы:

6.1.1. в рамках мероприятий по формированию проекта бюджета города Перми;

6.1.2. в течение текущего года, в том числе:

в целях приведения программы в соответствие с принятым решением о бюджете города Перми, решениями о внесении изменений в решение о бюджете города Перми;

в целях приведения программы в соответствие с заключенными соглашениями;

в целях перераспределения средств в соответствии с особенностями исполнения бюджета, установленными текстовыми статьями решения о бюджете города Перми;

по основаниям, указанным в Положении об организации проектной деятельности.

6.2. По основаниям, указанным в пункте 6.1 настоящего Порядка, ответственный исполнитель подготавливает проект постановления администрации города Перми о внесении изменений в программу.

Внесение изменений в структурные элементы программы осуществляется путем внесения изменений в программу.

6.3. При внесении изменений в программу в течение срока реализации программы ответственный исполнитель программы, в том числе с учетом предложений участников программы, обеспечивает соответствие объема финансирования программы (структурного элемента) сводной бюджетной росписи бюджета города Перми.

Объем финансирования программы (структурного элемента) отличается от показателей финансового обеспечения программы, в том числе ее структурных элементов, и направлений расходов, утвержденных решением Пермской городской Думы о бюджете города Перми, в случаях внесения изменений в сводную бюджетную роспись бюджета города Перми в пределах и по основаниям, которые предусмотрены бюджетным законодательством Российской Федерации, правовыми актами города Перми для внесения изменений в сводную бюджетную роспись бюджета города Перми без внесения изменений в решение Пермской городской Думы о бюджете города Перми.

6.4. В случае если проект постановления администрации города Перми о внесении изменений в программу предусматривает внесение изменений в перечень показателей (связанных со включением новых показателей либо с изменением методики расчета значений действующих показателей), с проектом постановления администрации города Перми о внесении изменений в программу представляется правовой акт (проект правового акта) ответственного исполнителя о внесении соответствующих изменений в Методику.

6.5. В течение 5 рабочих дней с даты вступления в силу решения о внесении изменений в решение о бюджете города Перми на текущий финансовый год и плановый период ответственный исполнитель направляет на согласование проект постановления администрации города Перми о внесении изменений в программу в целях приведения в соответствие с указанным решением о внесении изменений в решение о бюджете города Перми на текущий финансовый год и плановый период.

Приведение программы в соответствие с решениями о внесении изменений в решение о бюджете города Перми на текущий финансовый год и плановый период осуществляется не позднее одного месяца со дня вступления их в силу.

В течение 10 дней с даты вступления в силу постановления администрации города Перми о внесении изменений в программу ответственный исполнитель вносит изменения в План реализации муниципальных проектов в целях приведения в соответствие с указанным постановлением администрации города Перми о внесении изменений в программу.

6.6. Согласование проекта постановления администрации города Перми о внесении изменений в программу, прекращении реализации программы осуществляется в соответствии с порядком подготовки правовых актов в администрации города Перми, установленным в администрации города Перми.

6.7. Пояснительная записка к проекту постановления администрации города Перми о внесении изменений в программу должна содержать описание вносимых в программу изменений, обоснование необходимости их внесения, в том числе по показателям и объемам финансирования, описание влияния предлагаемых изменений на результаты реализации программы с приложением расчета значений показателей программы, в которые планируется внесение изменений.

6.8. Пояснительная записка и финансово-экономическое обоснование к проекту постановления администрации города Перми о прекращении реализации программы должны содержать обоснования необходимости прекращения программы.

6.9. Внесение изменений в ранее утвержденную программу в рамках мероприятий по формированию проекта бюджета города Перми на очередной финансовый год и плановый период производится в порядке, предусмотренном разделом 4, за исключением пунктов 4.12, 4.13, 4.14, 4.18 настоящего Порядка. При этом все разделы ранее утвержденной программы излагаются в новой редакции.

Ответственный исполнитель:

не позднее 01 февраля года, следующего за отчетным, обеспечивает приведение программы в соответствие с решением о бюджете города Перми и одновременно уточняет значения показателей, объемы финансирования за отчетный год. При этом все разделы программы излагаются в новой редакции;

в соответствии с абзацем третьим пункта 6.5 настоящего Порядка обеспечивает приведение Плана реализации муниципальных проектов в соответствии с утвержденными изменениями программы. При этом План реализации муниципальных проектов излагается в новой редакции.

6.10. Утвержденная программа направляется ответственным исполнителем в Контрольно-счетную палату города Перми для проведения экспертизы не позднее 14 календарных дней с даты утверждения программы.

Заключение Контрольно-счетной палаты города Перми по результатам экспертизы программы направляется в администрацию города Перми для рассмотрения. При наличии в заключении Контрольно-счетной палаты города Перми замечаний и предложений по программе информация о результатах рассмотрения заключения, подготовленная ответственным исполнителем, представляется в Контрольно-счетную палату города Перми не позднее 1 месяца со дня поступления в администрацию города Перми.

Копия заключения Контрольно-счетной палаты города Перми на программу и информации о результатах рассмотрения заключения администрацией города Перми направляется ответственным исполнителем в уполномоченный орган и департамент финансов для сведения.

6.11. Ответственный исполнитель в обязательном порядке включает в список рассылки постановления администрации города Перми о внесении изменений в программу, прекращении реализации программы, распоряжения руководителя функционального органа о внесении изменений в План реализации муниципальных проектов уполномоченный орган, департамент финансов.

6.12. В ходе реализации программ Главой города Перми может быть принято решение о досрочном прекращении реализации ранее утвержденной программы.

В случае принятия указанного в настоящем пункте решения ответственный исполнитель:

в тридцатидневный срок с даты принятия решения о досрочном прекращении реализации ранее утвержденной программы осуществляет подготовку проекта, соответствующего нормативного правового акта администрации города Перми;

в тридцатидневный срок с даты прекращения реализации программы представляет в уполномоченный орган годовой отчет о ходе реализации программы.

Приложение 1
к Порядку разработки, реализации
и оценки эффективности
муниципальных программ
города Перми

ПАСПОРТ муниципальной программы

(наименование муниципальной программы¹)

Куратор программы	Ф.И.О. первого заместителя главы администрации города Перми, заместителя главы администрации города Перми, должность
Ответственный исполнитель программы	Ф.И.О. руководителя функционального органа (функционального подразделения) администрации города Перми, должность
Период реализации программы	Указывается год начала и год окончания реализации программы
Цели программы	

Целевые показатели программы	№	Наименование целевого показателя	Ед. изм.	Значения целевых показателей ²			
				первый год планового периода (N) (прогноз)	N + 1 (прогноз)	N + 1+ ... + n (прогноз)	
				1			
	2						
Объемы и источники финансового обеспечения программы ³	Источники финансового обеспечения			Расходы (тыс. руб.) ⁴			
				первый год планового периода (N) (план)	N + 1 (план)	N + 1+ ... + n (план)	Итого
	Всего, в том числе:						
	бюджет города Перми						
	бюджет города Перми (налоговые расходы) ⁵						
	бюджет города Перми (безвозмездные поступления) ⁶						
	бюджет Пермского края						
	федеральный бюджет						
внебюджетные источники							

¹ Наименование программы из Перечня муниципальных программ, утвержденного распоряжением администрации города Перми.

² Значения целевых показателей указываются в абсолютных или относительных величинах с отражением в разрезе лет с одинаковым количеством знаков после запятой – не более двух (за исключением показателей, декомпозированных с федерального уровня).

³ При отсутствии значений в графах «Первый год планового периода (N) (план)», «N+1 (план)», «N+1+...+n (план)», «Итого» соответствующие строки в паспорте не отражаются.

⁴ Объемы финансового обеспечения программы (расходы) указываются с точностью до одного знака после запятой.

⁵ Указывается объем налоговых расходов города Перми. Объем налоговых расходов не учитывается в общем объеме финансирования программы.

⁶ Указываются безвозмездные поступления от физических и юридических лиц.

Приложение 2
к Порядку разработки, реализации
и оценки эффективности
муниципальных программ
города Перми

ПАСПОРТ муниципального проекта

(наименование проекта¹)

Руководитель муниципально-го проекта	Ф.И.О., должность
Ответственный исполнитель муниципального проекта	Ф.И.О., должность

Администратор муниципального проекта	Ф.И.О., должность					
Показатели муниципального проекта	№	Наименование показателя	Ед. изм.	Значения показателей ²		
				первый год планового периода (N) (прогноз)	N + 1 (прогноз)	N + 1 + ... + n (прогноз)
	1					
Объемы и источники финансового обеспечения муниципального проекта ³	Источники финансового обеспечения		Расходы (тыс. руб.) ⁴			
			первый год планового периода (N) (план)	N + 1 (план)	N + 1 + ... + n (план)	итого
	Всего, в том числе:					
	бюджет города Перми					
	бюджет города Перми (безвозмездные поступления) ⁵					
	бюджет Пермского края					
	федеральный бюджет					
внебюджетные источники						

¹ Наименование муниципального проекта из Перечня муниципальных проектов, утвержденного распоряжением администрации города Перми.

² Значения показателей указываются в абсолютных или относительных величинах с отражением в разрезе лет с одинаковым количеством знаков после запятой – не более двух (за исключением значений показателей, декомпозированных с федерального уровня).

³ При отсутствии значений в графах «Первый год планового периода (N) (план)», «N + 1 (план)», «N + 1 + ... + n (план)», «Итого» соответствующие строки в паспорте не отражаются.

⁴ Объемы финансового обеспечения муниципального проекта (расходы) указываются с точностью до одного знака после запятой.

⁵ Указываются безвозмездные поступления от физических и юридических лиц.

Приложение 3
к Порядку разработки, реализации
и оценки эффективности
муниципальных программ
города Перми

**ПАСПОРТ
комплекса процессных мероприятий**

(наименование КПМ)

Ответственный исполнитель	Наименование функционального органа (подразделения) администрации города Перми (Ф.И.О. руководителя, должность)					
Показатели комплекса процессных мероприятий ¹	№	Наименование показателя	Ед. изм.	Значения показателей ²		
				первый год планового периода (N) (прогноз)	N + 1 (прогноз)	N + 1 + ... + n (прогноз)
	1					

Объемы и источники финансового обеспечения комплекса процессных мероприятий ³	Источники финансового обеспечения	Расходы (тыс. руб.) ⁴			
		первый год планового периода (N) (план)	N + 1 (план)	N + 1 + ... + n (план)	итого
	Всего, в том числе:				
	бюджет города Перми				
	бюджет города Перми (налоговые расходы) ⁵				
	бюджет города Перми (безвозмездные поступления) ⁶				
	бюджет Пермского края				
	федеральный бюджет				
	внебюджетные источники				

¹ При отсутствии показателей соответствующие строки в паспорте не отражаются.

² Значения показателей указываются в абсолютных или относительных величинах с отражением в разрезе лет с одинаковым количеством знаков после запятой – не более двух (за исключением значений показателей, декомпозированных с федерального уровня).

³ При отсутствии значений в графах «Первый год планового периода (N) (план)», «N + 1 (план)», «N + 1 + ... + n (план)», «Итого» соответствующие строки в паспорте не отражаются.

⁴ Объемы финансового обеспечения комплекса процессных мероприятий (расходы) указываются с точностью до одного знака после запятой.

⁵ Указывается объем налоговых расходов города Перми. Объем налоговых расходов не учитывается в общем объеме финансирования комплекса процессных мероприятий.

⁶ Указываются безвозмездные поступления от физических и юридических лиц.

Приложение 4
к Порядку разработки, реализации
и оценки эффективности
муниципальных программ
города Перми

ПЕРЕЧЕНЬ
целевых показателей программы, показателей структурных
элементов программы

(наименование муниципальной программы¹)

№	Наименование целевого показателя программы, показателей структурных элементов программы	Единица измерения	ФО (ФП) ²	Значения показателей ³		
				первый год планового периода (N) (прогноз)	N + 1 (прогноз)	N + 1 + ... + n (прогноз)
1	2	3	4	5	6	7
Муниципальная программа города Перми						
1	Целевой показатель программы					
Муниципальные проекты в рамках национальных проектов						

1	2	3	4	5	6	7
Муниципальный проект 1						
2	Показатель муниципального проекта 1					
Муниципальные проекты в рамках региональных проектов						
Муниципальный проект 2						
3	Показатель муниципального проекта 2					
Муниципальный проект 3						
4	Показатель муниципального проекта 3					
Муниципальные проекты						
Муниципальный проект 4						
5	Показатель муниципального проекта 4					
Комплексы процессных мероприятий						
Комплекс процессных мероприятий 1 ⁴						
6	Наименование показателя комплекса процессных мероприятий 1					

¹ Наименование программы из Перечня муниципальных программ, утвержденного распоряжением администрации города Перми.

² В рамках данной формы под ФО (ФП) понимается функциональный орган (подразделение) администрации города Перми, ответственный за достижение целевых показателей программы, показателей структурных элементов муниципальной программы города Перми.

³ Значения показателей указываются в абсолютных или относительных величинах с отражением в разрезе лет с одинаковым количеством знаков после запятой – не более двух (за исключением значений показателей, декомпозированных с федерального уровня).

⁴ При отсутствии показателей соответствующие строки в паспорте не отражаются.

Приложение 5
к Порядку разработки, реализации
и оценки эффективности
муниципальных программ
города Перми

**ФИНАНСОВОЕ ОБЕСПЕЧЕНИЕ
реализации муниципальной программы**

(наименование муниципальной программы¹)

Наименование программы, структурного элемента программы, направления расходов	ФО (ФП), ТО ²	Источники финансового обеспечения ³	Расходы, тыс. руб. ⁴			
			первый год планового периода (N) (план)	N + 1 (план)	N + 1 + ... + n (план)	всего
1	2	3	4	5	6	7
Муниципальная программа города Перми	-	Всего, в том числе:				
		бюджет города Перми				
		бюджет города Перми (налоговые расходы) ⁵				
		бюджет города Перми (безвозмездные поступления) ⁶				
		бюджет Пермского края				
		федеральный бюджет				
Муниципальные проекты в рамках национальных проектов						
Муниципальный проект 1	-	Всего, в том числе:				
		бюджет города Перми				
		бюджет города Перми (безвозмездные поступления) ⁶				
		бюджет Пермского края				
		федеральный бюджет				
		внебюджетные источники				
Направление расходов 1.1.		Всего, в том числе:				
		бюджет города Перми				
		бюджет города Перми (безвозмездные поступления) ⁶				
		бюджет Пермского края				
		федеральный бюджет				
		внебюджетные источники				
Муниципальные проекты в рамках региональных проектов						
Муниципальный проект 2	-	Всего, в том числе:				
		бюджет города Перми				
		бюджет города Перми (безвозмездные поступления) ⁶				
		бюджет Пермского края				
		федеральный бюджет				
		внебюджетные источники				
Направление расходов 2.1		Всего, в том числе:				
		бюджет города Перми				
		бюджет города Перми (безвозмездные поступления) ⁶				
		бюджет Пермского края				
		федеральный бюджет				
		внебюджетные источники				
Муниципальные проекты						

1	2	3	4	5	6	7
Муниципальный проект 3	-	Всего, в том числе:				
		бюджет города Перми				
		бюджет города Перми (безвозмездные поступления) ⁶				
		бюджет Пермского края				
		федеральный бюджет				
		внебюджетные источники				
Направление расходов 3.1		Всего, в том числе:				
		бюджет города Перми				
		бюджет города Перми (безвозмездные поступления) ⁶				
		бюджет Пермского края				
		федеральный бюджет				
		внебюджетные источники				
Комплексы процессных мероприятий						
Комплекс процессных мероприятий 1	-	Всего, в том числе:				
		бюджет города Перми				
		бюджет города Перми (налоговые расходы) ⁵				
		бюджет города Перми (безвозмездные поступления) ⁶				
		бюджет Пермского края				
		федеральный бюджет				
		внебюджетные источники				
Направление расходов 1.1		Всего, в том числе:				
		бюджет города Перми				
		бюджет города Перми (налоговые расходы) ⁵				
		бюджет города Перми (безвозмездные поступления) ⁶				
		бюджет Пермского края				
		федеральный бюджет				
		внебюджетные источники				

¹ Наименование программы из Перечня муниципальных программ, утвержденного распоряжением администрации города Перми.

² В рамках данной формы под ФО (ФП) понимается функциональный орган (подразделение) администрации города Перми, ответственный за реализацию направлений муниципальной программы, привлечение средств федерального бюджета, бюджета Пермского края, внебюджетных средств, под ТО понимается территориальный орган администрации города Перми, участвующий в реализации структурного элемента программы. Графа заполняется на уровне направлений расходов.

³ При отсутствии значений в графах «Первый год планового периода (N) (план)», «N + 1 (план)», «N + 1 + ... + n (план)», «Всего» соответствующие строки в финансовом обеспечении реализации муниципальной программы города Перми не отражаются. В случае, если финансовое обеспечение направлений расходов (муниципальной программы, муниципальных проектов, комплексов процессных мероприятий) осуществляется за счет средств одного из указанных источников (бюджет города Перми, бюджет Пермского края, федеральный бюджет, внебюджетные источники), отражение строки «Всего, в том числе:» не обязательно.

⁴ Объемы финансового обеспечения программы (расходы), муниципальных проектов, комплексов процессных мероприятий и направлений расходов указываются с точностью до одного знака после запятой.

⁵ Указывается объем налоговых расходов города Перми. Объем налоговых расходов не учитывается в общем объеме финансирования программы, комплекса процессных мероприятий, направлений расходов.

⁶ Указываются безвозмездные поступления от физических и юридических лиц.



АДМИНИСТРАЦИЯ ГОРОДА ПЕРМИ ПОСТАНОВЛЕНИЕ

02.09.2024

№ 716

О внесении изменений в Порядок подготовки документа планирования регулярных перевозок по муниципальным маршрутам города Перми, утвержденный постановлением администрации города Перми от 28.11.2016 № 1057

В соответствии с Федеральным законом от 13 июля 2015 г. № 220-ФЗ «Об организации регулярных перевозок пассажиров и багажа автомобильным транспортом и городским наземным электрическим транспортом в Российской Федерации и о внесении изменений в отдельные законодательные акты Российской Федерации», решением Пермской городской Думы от 24 мая 2016 г. № 96 «Об утверждении Правил организации транспортного обслуживания населения автомобильным транспортом и городским наземным электрическим транспортом в городе Перми», в целях актуализации нормативных правовых актов в сфере организации транспортного обслуживания населения на территории города Перми администрация города Перми ПОСТАНОВЛЯЕТ:

1. Внести изменения в Порядок подготовки документа планирования регулярных перевозок по муниципальным маршрутам города Перми, утвержденный постановлением администрации города Перми от 28 ноября 2016 г. № 1057 (в ред. от 26.10.2017 № 954, от 18.12.2018 № 999, от 30.09.2019 № 614, от 03.06.2021 № 400, от 09.08.2024 № 635), дополнив пункт 2.2.1.2 абзацем следующего содержания:

«В случае отмены муниципального маршрута наименование муниципального маршрута дополняется словом «(отменен)»»;

2. Настоящее постановление вступает в силу с 01 сентября 2024 г., но не ранее дня официального обнародования посредством официального опубликования в печатном средстве массовой информации «Официальный бюллетень органов местного самоуправления муниципального образования город Пермь».

3. Управлению по общим вопросам администрации города Перми обеспечить обнародование настоящего постановления посредством официального опубликования в печатном средстве массовой информации «Официальный бюллетень органов местного самоуправления муниципального образования город Пермь».

4. Информационно-аналитическому управлению администрации города Перми обеспечить обнародование настоящего постановления посредством официального опубликования в сетевом издании «Официальный сайт муниципального образования город Пермь www.gorodperm.ru».

5. Контроль за исполнением настоящего постановления возложить на заместителя главы администрации города Перми Галиханова Д.К.

Глава города Перми

Э.О. Соснин



АДМИНИСТРАЦИЯ ГОРОДА ПЕРМИ ПОСТАНОВЛЕНИЕ

02.09.2024

№ 717

О внесении изменений в приложение 2 к Порядку определения объема и условий предоставления субсидий на иные цели бюджетным и автономным учреждениям на предоставление мер социальной поддержки семьям, имеющим детей, по обеспечению питанием обучающихся общеобразовательных организаций, утвержденному постановлением администрации города Перми от 16.10.2020 № 996

В целях актуализации нормативной правовой базы администрации города Перми администрация города Перми ПОСТАНОВЛЯЕТ:

1. Внести изменения в приложение 2 к Порядку определения объема и условий предоставления субсидий на иные цели бюджетным и автономным учреждениям на предоставление мер социальной поддержки семьям, имеющим детей, по обеспечению питанием обучающихся общеобразовательных организаций, утвержденному постановлением администрации города Перми от 16 октября 2020 г. № 996 (в ред. от 10.03.2021 № 144, от 28.04.2021 № 314, от 15.10.2021 № 873, от 16.12.2021 № 1155, от 28.12.2021 № 1252, от 25.01.2022 № 37, от 16.05.2022 № 364, от 29.07.2022 № 640, от 20.10.2022 № 1045, от 27.12.2022 № 1391, от 20.10.2023 № 1137, от 25.12.2023 № 1465, от 16.01.2024 № 19, от 14.03.2024 № 186, от 21.06.2024 № 527), изложив в редакции согласно приложению к настоящему постановлению.

2. Настоящее постановление вступает в силу со дня официального обнародования посредством официального опубликования в печатном средстве массовой информации «Официальный бюллетень органов местного самоуправления муниципального образования город Пермь».

3. Управлению по общим вопросам администрации города Перми обеспечить обнародование настоящего постановления посредством официального опубликования в печатном средстве массовой информации «Официальный бюллетень органов местного самоуправления муниципального образования город Пермь».

4. Информационно-аналитическому управлению администрации города Перми обеспечить обнародование настоящего постановления посредством официального опубликования в сетевом издании «Официальный сайт муниципального образования город Пермь www.gorodperm.ru».

5. Контроль за исполнением настоящего постановления возложить на заместителя главы администрации города Перми Мальцеву Е.Д.

Глава города Перми

Э.О. Соснин

Приложение
к постановлению администрации
города Перми
от 02.09.2024 № 717

РАЗМЕР СУБСИДИЙ
на иные цели на предоставление мер социальной поддержки обучающимся из семей,
имеющих детей, на 2024 год и плановый период 2025 и 2026 годов

№	Получатели субсидий на иные цели	Размер субсидий на иные цели, руб.		
		2024 год	2025 год	2026 год
1	2	3	4	5
1	Муниципальное автономное общеобразовательное учреждение (далее – МАОУ) «Гимназия № 1» г. Перми	74 459,37	132 003,00	132 003,00
2	МАОУ «Средняя общеобразовательная школа (далее – СОШ) № 1» г. Перми	230 700,00	462 010,00	462 010,00
3	Муниципальное бюджетное общеобразовательное учреждение (далее – МБОУ) «Лицей № 1» г. Перми	297 000,00	445 550,00	445 550,00
4	МАОУ «Открытая школа» г. Перми	278 558,52	445 510,00	445 510,00
5	МАОУ «Лицей № 2» г. Перми	171 650,00	330 007,00	330 007,00
6	МАОУ «Гимназия № 2» г. Перми	235 414,51	346 508,00	346 508,00
7	МАОУ «СОШ № 2 с углубленным изучением предметов гуманитарного профиля имени Василия Никитича Тагищева» г. Перми	132 003,35	198 005,00	198 005,00
8	МАОУ «СОШ № 3» г. Перми	787 600,00	1 468 531,00	1 468 531,00
9	МАОУ «Лицей № 3 им. В.А. Штэфана» г. Перми	646 100,00	1 204 525,00	1 204 525,00
10	МАОУ «Гимназия № 3» г. Перми	504 219,00	907 519,00	907 519,00
11	МАОУ «Лицей № 4» г. Перми	181 565,39	297 007,00	297 007,00
12	МАОУ «Гимназия № 4 имени братьев Каменских» г. Перми	121 002,66	181 504,00	181 504,00
13	МАОУ «Лицей № 5» г. Перми	506 551,00	957 020,00	957 020,00
14	МАОУ «Гимназия № 5» г. Перми	511 511,00	511 511,00	511 511,00
15	МАОУ «Гимназия № 6» г. Перми	198 028,28	379 508,00	379 508,00
16	МАОУ «СОШ № 6 имени Героя России С.Л. Яшкина» г. Перми	396 008,65	594 013,00	594 013,00
17	МАОУ «Гимназия № 7» г. Перми	477 086,58	759 016,00	759 016,00
18	МАОУ «СОШ № 7 с углубленным изучением английского языка» г. Перми	66 001,99	99 003,00	99 003,00
19	МАОУ «Лицей № 8» г. Перми	1 044 300,00	1 947 150,00	1 947 150,00
20	МАОУ «Гимназия № 8» г. Перми	222 700,00	445 510,00	445 510,00
21	МАОУ «СОШ № 9 им. А.С. Пушкина с углубленным изучением предметов физико-математического цикла» г. Перми	66 002,00	66 002,00	66 002,00

1	2	3	4	5
22	МАОУ «Лицей «Дельта» г. Перми	265 509,00	495 011,00	495 011,00
23	МАОУ «ИГ-школа с углубленным изучением информатики» г. Перми	120 560,00	231 005,00	231 005,00
24	МАОУ «Лицей № 10» г. Перми	198 005,00	198 005,00	198 005,00
25	МАОУ «Гимназия № 10» г. Перми	123 503,23	148 504,00	148 504,00
26	МБОУ «Гимназия № 11 им. С.П. Дятилева» г. Перми	115 550,00	115 550,00	115 550,00
27	МАОУ «СОШ № 12 с углубленным изучением немецкого языка» г. Перми	138 174,41	231 005,00	231 005,00
28	МАОУ «СОШ № 14» г. Перми	907 200,00	1 815 150,00	1 815 150,00
29	МАОУ «Инженерная школа им. М.Ю. Цирульников» г. Перми	553 415,54	1 006 521,00	1 006 521,00
30	МБОУ «Вечерняя (сменная) общеобразовательная школа № 16» г. Перми	122 400,00	231 050,00	231 050,00
31	МАОУ «Гимназия № 17» г. Перми	83 746,59	115 503,00	115 503,00
32	МАОУ «Химико-технологическая школа «СинТез» г. Перми	849 600,00	1 699 650,00	1 699 650,00
33	МАОУ «СОШ № 21» г. Перми	198 004,68	297 007,00	297 007,00
34	МАОУ «СОШ № 22 с углубленным изучением иностранных языков» г. Перми	227 771,52	330 007,00	330 007,00
35	МАОУ «СОШ № 24» г. Перми	454 241,39	759 016,00	759 016,00
36	МАОУ «Флагман» г. Перми	1 056 007,38	1 584 033,00	1 584 033,00
37	МАОУ «СОШ № 28» г. Перми	352 007,34	528 011,00	528 011,00
38	МАОУ «СОШ № 30» г. Перми	716 872,00	1 336 528,00	1 336 528,00
39	МАОУ «Гимназия № 31» г. Перми	412 509,00	412 509,00	412 509,00
40	МАОУ «СОШ № 32 имени Г.А. Сборщикова» г. Перми	572 011,99	858 018,00	858 018,00
41	МАОУ «Гимназия № 33» г. Перми	206 390,00	396 009,00	396 009,00
42	МАОУ «СОШ № 36» г. Перми	382 660,25	445 510,00	445 510,00
43	МАОУ «СОШ № 37» г. Перми	1 019 063,42	1 864 650,00	1 864 650,00
44	МАОУ «Школа инженерной мысли им. П.А. Соловьева» г. Перми	617 160,00	1 188 025,00	1 188 025,00
45	МАОУ «СОШ № 42» г. Перми	745 539,77	990 021,00	990 021,00
46	МАОУ «СОШ № 44» г. Перми	968 020,01	1 452 030,00	1 452 030,00
47	МАОУ «СОШ № 45» г. Перми	253 274,00	478 510,00	478 510,00
48	МАОУ «СОШ № 47» г. Перми	628 368,00	1 171 525,00	1 171 525,00
49	МАОУ «Траектория» г. Перми	524 216,01	957 020,00	957 020,00
50	МАОУ «СОШ № 50 с углубленным изучением английского языка» г. Перми	85 444,58	148 504,00	148 504,00
51	МАОУ «СОШ № 55 имени дважды Героя Советского Союза Г.Ф. Сивкова» г. Перми	1 265 100,00	1 897 650,00	1 897 650,00
52	МАОУ «СОШ № 60» г. Перми	351 500,00	676 514,00	676 514,00
53	МАОУ «СОШ № 61» г. Перми	274 850,00	528 011,00	528 011,00
54	МАОУ «СОШ № 63» г. Перми	305 000,00	610 513,00	610 513,00

1	2	3	4	5
55	МАОУ «СОШ № 64» г. Перми	705 214,62	1 402 529,00	1 402 529,00
56	МАОУ «СОШ № 65 с углубленным изучением английского языка» г. Перми	164 600,00	330 007,00	330 007,00
57	МАОУ «СОШ № 76» г. Перми	948 525,44	1 650 150,00	1 650 150,00
58	МАОУ «СОШ № 77 с углубленным изучением английского языка» г. Перми	100 842,60	132 003,00	132 003,00
59	МАОУ «СОШ № 79» г. Перми	1 007 310,69	1 732 651,00	1 732 651,00
60	МАОУ «СОШ № 81» г. Перми	387 725,29	676 514,00	676 514,00
61	МАОУ «Эжшкола» г. Перми	761 214,35	1 237 526,00	1 237 526,00
62	МАОУ «СОШ № 83» г. Перми	355 341,54	577 512,00	577 512,00
63	МАОУ «СОШ № 87» г. Перми	263 600,00	528 011,00	528 011,00
64	МАОУ «СОШ № 91» г. Перми	270 436,60	462 010,00	462 010,00
65	МАОУ «СОШ № 93» г. Перми	258 060,63	445 510,00	445 510,00
66	МАОУ «Школа агробизнестехнологий» г. Перми	472 050,00	907 519,00	907 519,00
67	МАОУ «СОШ № 96» г. Перми	288 345,87	396 009,00	396 009,00
68	МАОУ «СОШ № 101» г. Перми	806 746,00	1 452 030,00	1 452 030,00
69	МАОУ «Средняя общеобразовательная школа «Петролеум +» г. Перми	648 279,58	1 188 025,00	1 188 025,00
70	МАОУ «СОШ № 108» г. Перми	640 692,40	891 019,00	891 019,00
71	МАОУ «СОШ № 109» г. Перми	427 000,00	792 017,00	792 017,00
72	МАОУ «Город дорог» г. Перми	539 182,30	891 019,00	891 019,00
73	МАОУ «СОШ № 114» г. Перми	309 759,00	577 512,00	577 512,00
74	МАОУ «СОШ № 116» г. Перми	627 512,07	726 015,00	726 015,00
75	МАОУ «СОШ № 118» г. Перми	362 862,00	676 514,00	676 514,00
76	МАОУ «Школа «Диалог» г. Перми	744 141,37	1 221 026,00	1 221 026,00
77	МАОУ «СОШ № 120» г. Перми	572 011,98	858 018,00	858 018,00
78	МАОУ «СОШ № 122 с углубленным изучением иностранных языков» г. Перми	1 090 758,41	1 534 532,00	1 534 532,00
79	МАОУ «СОШ № 123» г. Перми	331 877,00	627 013,00	627 013,00
80	МАОУ «СОШ № 127 с углубленным изучением отдельных предметов» г. Перми	257 577,32	280 506,00	280 506,00
81	МАОУ «Техно-Школа имени летчика-космонавта СССР, дважды Героя Советского Союза В.П. Савиных» г. Перми	300 400,00	577 512,00	577 512,00
82	МАОУ «СОШ № 131» г. Перми	608 232,30	1 039 522,00	1 039 522,00
83	МАОУ «СОШ № 132 с углубленным изучением предметов естественно-экологического профиля» г. Перми	780 900,00	1 452 030,00	1 452 030,00
84	МАОУ «СОШ № 133» г. Перми	438 027,06	709 515,00	709 515,00
85	МАОУ «СОШ № 134» г. Перми	341 776,26	561 012,00	561 012,00

1	2	3	4	5
86	МАОУ «СОШ № 135 с углубленным изучением предметов образовательной области «Технология» г. Пермь	451 364,00	841 518,00	841 518,00
87	МАОУ «СОШ № 136 имени полковника милиции Якова Абрамовича Вагина» г. Пермь	838 000,00	1 567 533,00	1 567 533,00
88	МАОУ «СОШ № 145 с углубленным изучением экономики, английского языка, математики, информатики «Экономическая школа» г. Пермь	150 400,00	280 506,00	280 506,00
89	МАОУ «СОШ № 146 с углубленным изучением математики, физики, информатики» г. Пермь	110 376,41	132 003,00	132 003,00
90	МАОУ «СОШ № 153 с углубленным изучением иностранных языков» г. Пермь	427 947,00	808 517,00	808 517,00
91	МАОУ «Предметно-языковая школа «Дуплекс» г. Пермь	388 816,07	412 509,00	412 509,00
92	МАОУ «СОШ «Мастерград» г. Пермь	847 018,02	1 270 527,00	1 270 527,00
93	МАОУ с углубленным изучением математики и английского языка «Школа дизайна «Точка» г. Пермь	528 212,62	858 018,00	858 018,00
94	МАОУ «Школа бизнеса и предпринимательства» г. Пермь	645 385,42	990 021,00	990 021,00
95	МАОУ «ЭнергоПолис» г. Пермь	904 518,97	1 567 533,00	1 567 533,00
Общий размер субсидий на иные цели		43 345 178,60	72 635 460,00	72 635 460,00



АДМИНИСТРАЦИЯ ГОРОДА ПЕРМИ ПОСТАНОВЛЕНИЕ

02.09.2024

№ 718

Об утверждении размера нормативных затрат на выполнение муниципальной работы «Организация деятельности клубных формирований и формирований самодеятельного народного творчества» и нормативных затрат на содержание муниципального имущества, уплату налогов на 2025 год и плановый период 2026-2027 годов и значений натуральных норм, необходимых для определения базовых нормативов затрат на выполнение муниципальной работы «Организация деятельности клубных формирований и формирований самодеятельного народного творчества»

В соответствии с Законом Российской Федерации от 09 октября 1992 г. № 3612-1 «Основы законодательства Российской Федерации о культуре», Федеральным законом от 06 октября 2003 г. № 131-ФЗ «Об общих принципах организации местного самоуправления в Российской Федерации», Уставом города Перми, постановлениями администрации города Перми от 30 ноября 2007 г. № 502 «О Порядке формирования, размещения, финансового обеспечения и контроля выполнения муниципального задания на оказание муниципальных услуг (выполнение работ)», от 19 октября 2016 г. № 886 «Об утверждении Методики расчета нормативных затрат на выполнение муниципальной работы «Организация деятельности клубных формирований и формирований самодеятельного народного творчества» и нормативных затрат на содержание муниципального имущества, уплату налогов» администрация города Перми ПОСТАНОВЛЯЕТ:

1. Утвердить прилагаемые:

1.1. размер нормативных затрат на выполнение муниципальной работы «Организация деятельности клубных формирований и формирований самодеятельного народного творчества» и нормативных затрат на содержание муниципального имущества, уплату налогов на 2025 год и плановый период 2026- 2027 годов;

1.2. значения натуральных норм, необходимых для определения базовых нормативов затрат на выполнение муниципальной работы «Организация деятельности клубных формирований и формирований самодеятельного народного творчества».

2. Признать утратившим силу постановление администрации города Перми от 20 сентября 2023 г. № 871 «Об утверждении размера нормативных затрат на выполнение муниципальной работы «Организация деятельности клубных формирований и формирований самодеятельного народного творчества» и нормативных затрат на содержание муниципального имущества, уплату налогов на 2024 год и плановый период 2025-2026 годов и значений натуральных норм, необходимых для определения базовых нормативов затрат на выполнение муниципальной работы «Организация деятельности клубных формирований и формирований самодеятельного народного творчества».

3. Настоящее постановление вступает в силу с 01 января 2025 г., но не ранее дня официального обнародования посредством официального опубликования в печатном средстве массовой информации «Официальный бюллетень органов местного самоуправления муниципального образования город Пермь».

4. Управлению по общим вопросам администрации города Перми обеспечить обнародование настоящего постановления посредством официального опубликования в печатном средстве массовой информации «Официальный бюллетень органов местного самоуправления муниципального образования город Пермь».

5. Информационно-аналитическому управлению администрации города Перми обеспечить обнародование настоящего постановления посредством официального опубликования в сетевом издании «Официальный сайт муниципального образования город Пермь www.gorodperm.ru».

6. Контроль за исполнением настоящего постановления возложить на заместителя главы администрации города Перми Мальцеву Е.Д.

Глава города Перми

Э.О. Соснин

УТВЕРЖДЕН
постановлением администрации
города Перми
от 02.09.2024 № 718

РАЗМЕР
нормативных затрат на выполнение муниципальной работы «Организация деятельности клубных
формирований и формирований самодеятельного народного творчества» и нормативных затрат
на содержание муниципального имущества, уплату налогов на 2025 год и плановый период 2026-2027 годов

Направления затрат	Размер, руб.
1	2
2025 год	
1. Базовый норматив затрат на выполнение муниципальной работы, в том числе:	16 358,80
базовый норматив затрат, непосредственно связанных с выполнением муниципальной работы, в том числе:	16 112,97
затраты на оплату труда работников, непосредственно связанных с выполнением муниципальной работы, и начисления на выплаты по оплате труда работников, непосредственно связанных с выполнением муниципальной работы, включая страховые взносы в Фонд пенсионного и социального страхования Российской Федерации, Федеральный фонд обязательного медицинского страхования	16 104,06
иные затраты, непосредственно связанные с выполнением муниципальной работы, в том числе:	8,91
затраты на оплату коммунальных услуг	8,91
базовый норматив затрат на общехозяйственные нужды на выполнение муниципальной работы, в том числе:	245,83
затраты на коммунальные услуги, за исключением затрат, непосредственно связанных с выполнением муниципальной работы	5,26
затраты на содержание объектов недвижимого имущества	1,16
затраты на содержание объектов особо ценного движимого имущества	1,44
затраты на приобретение услуг связи	1,94
затраты на оплату труда работников, которые не принимают непосредственного участия в выполнении муниципальной работы, и начисления на выплаты по оплате труда работников, которые не принимают непосредственного участия в выполнении муниципальной работы	108,71
затраты на прочие общехозяйственные нужды	127,32
2. Нормативные затраты на содержание муниципального имущества	42 135,16
3. Затраты на уплату налогов	14 317,67
2026 год	
1. Базовый норматив затрат на выполнение муниципальной работы, в том числе:	16 358,80
базовый норматив затрат, непосредственно связанных с выполнением муниципальной работы, в том числе:	16 112,97
затраты на оплату труда работников, непосредственно связанных с выполнением муниципальной работы, и начисления на выплаты по оплате труда работников, непосредственно связанных с выполнением муниципальной работы, включая страховые взносы в Фонд пенсионного и социального страхования Российской Федерации, Федеральный фонд обязательного медицинского страхования	16 104,06
иные затраты, непосредственно связанные с выполнением муниципальной работы, в том числе:	8,91
затраты на оплату коммунальных услуг	8,91
базовый норматив затрат на общехозяйственные нужды на выполнение муниципальной работы, в том числе:	245,83
затраты на коммунальные услуги, за исключением затрат, непосредственно связанных с выполнением муниципальной работы	5,26

1	2
затраты на содержание объектов недвижимого имущества	1,16
затраты на содержание объектов особо ценного движимого имущества	1,44
затраты на приобретение услуг связи	1,94
затраты на оплату труда работников, которые не принимают непосредственного участия в выполнении муниципальной работы, и начисления на выплаты по оплате труда работников, которые не принимают непосредственного участия в выполнении муниципальной работы	108,71
затраты на прочие общехозяйственные нужды	127,32
2. Нормативные затраты на содержание муниципального имущества	42 135,16
3. Затраты на уплату налогов	14 317,67
2027 год	
1. Базовый норматив затрат на выполнение муниципальной работы, в том числе:	16 358,80
базовый норматив затрат, непосредственно связанных с выполнением муниципальной работы, в том числе:	16 112,97
затраты на оплату труда работников, непосредственно связанных с выполнением муниципальной работы, и начисления на выплаты по оплате труда работников, непосредственно связанных с выполнением муниципальной работы, включая страховые взносы в Фонд пенсионного и социального страхования Российской Федерации, Федеральный фонд обязательного медицинского страхования	16 104,06
иные затраты, непосредственно связанные с выполнением муниципальной работы, в том числе:	8,91
затраты на оплату коммунальных услуг	8,91
базовый норматив затрат на общехозяйственные нужды на выполнение муниципальной работы, в том числе:	245,83
затраты на коммунальные услуги, за исключением затрат, непосредственно связанных с выполнением муниципальной работы	5,26
затраты на содержание объектов недвижимого имущества	1,16
затраты на содержание объектов особо ценного движимого имущества	1,44
затраты на приобретение услуг связи	1,94
затраты на оплату труда работников, которые не принимают непосредственного участия в выполнении муниципальной работы, и начисления на выплаты по оплате труда работников, которые не принимают непосредственного участия в выполнении муниципальной работы	108,71
затраты на прочие общехозяйственные нужды	127,32
2. Нормативные затраты на содержание муниципального имущества	42 135,16
3. Затраты на уплату налогов	14 317,67

УТВЕРЖДЕНЫ
 постановлением администрации
 города Перми
 от 02.09.2024 № 718

ЗНАЧЕНИЯ
натуральных норм, необходимых для определения базовых нормативов затрат на выполнение муниципальной работы
«Организация деятельности клубных формирований и формирования самодетельного народного творчества»

Наименование муниципальной работы	Уникальный номер реестровой записи	Наименование натуральной формы	Единица измерения натуральной нормы	Значение натуральной нормы	Примечание
1	2	3	4	5	6
Организация деятельности клубных формирований и формирования самодетельного народного творчества	0704510	1. Натуральные нормы, непосредственно связанные с выполнением муниципальной работы			
		1.1. Натуральные нормы, используемые при определении затрат на оплату труда с начислениями на выплаты по оплате труда работников, непосредственно связанных с выполнением муниципальной работы, включая страховые взносы в Фонд пенсионного и социального страхования Российской Федерации, Федеральный фонд обязательного медицинского страхования	штатная единица	0,046660	метод наиболее эффективного учреждения
		1.2. Натуральные нормы, используемые при определении затрат на коммунальные услуги, непосредственно связанных с выполнением муниципальной работы			
		электроэнергия	кВт	0,410191	метод наиболее эффективного учреждения
		теплоэнергия	Гкал	0,003336	метод наиболее эффективного учреждения
		водоснабжение	куб. м	0,010333	метод наиболее эффективного учреждения
		водоотведение	куб. м	0,010333	метод наиболее эффективного учреждения
		2. Натуральные нормы на общехозяйственные нужды			
		2.1. Натуральные нормы, используемые при определении затрат на коммунальные услуги, за исключением затрат, непосредственно связанных с выполнением муниципальной работы			
		электроэнергия	кВт	0,210558	метод наиболее эффективного учреждения
		теплоэнергия	Гкал	0,001713	метод наиболее эффективного учреждения
		водоснабжение	куб. м	0,005307	метод наиболее эффективного учреждения
		водоотведение	куб. м	0,005307	метод наиболее эффективного учреждения
вывоз твердых коммунальных отходов	услуга	0,000041	метод наиболее эффективного учреждения		
2.2. Содержание объектов недвижимого имущества					
техническое обслуживание здания	услуга	0,000041	метод наиболее эффективного учреждения		
дератизация	услуга	0,000041	метод наиболее эффективного учреждения		
2.3. Содержание объектов особо ценного движимого имущества					

1	2	3	4	5	6
		техническое обслуживание систем пожарной сигнализации	услуга	0,000041	метод наиболее эффективного учреждения
		2.4. Услуги связи			
		стационарная связь	услуга	0,000041	метод наиболее эффективного учреждения
		Интернет	услуга	0,000041	метод наиболее эффективного учреждения
		2.5. Натуральные нормы, используемые при определении затрат на оплату труда с начислениями на выплаты по оплате труда работников, которые не принимают непосредственного участия в выполнении муниципальной работы			
		директор	штатная единица	0,000041	метод наиболее эффективного учреждения
		заместитель директора по административно-хозяйственной части	штатная единица	0,000041	метод наиболее эффективного учреждения
		заместитель директора по творческой работе	штатная единица	0,000041	метод наиболее эффективного учреждения
		уборщик помещений	штатная единица	0,000041	метод наиболее эффективного учреждения
		2.6. Прочие общехозяйственные нужды			
		охрана здания	услуга	0,000041	метод наиболее эффективного учреждения
		информационное обслуживание и программное обеспечение	услуга	0,000041	метод наиболее эффективного учреждения
		костюм концертный	шт.	0,058480	метод наиболее эффективного учреждения
		костюм сценический народный	шт.	0,058480	метод наиболее эффективного учреждения
		стол	шт.	0,035090	метод наиболее эффективного учреждения
		стул	шт.	0,070180	метод наиболее эффективного учреждения
		принтер	шт.	0,000041	метод наиболее эффективного учреждения
		компьютер в комплекте	шт.	0,000041	метод наиболее эффективного учреждения
		бумага для офисной техники А4	пачка	0,001640	метод наиболее эффективного учреждения
		ручка шариковая	шт.	0,001230	метод наиболее эффективного учреждения
		канцелярские товары	сумма в год	0,000041	метод наиболее эффективного учреждения
		хозяйственные товары	сумма в год	0,000041	метод наиболее эффективного учреждения



АДМИНИСТРАЦИЯ ГОРОДА ПЕРМИ ПОСТАНОВЛЕНИЕ

02.09.2024

№ 719

О внесении изменений в расчетные показатели по расходам бюджета Пермского края на нормативные затраты на оказание муниципальных услуг в муниципальных образовательных организациях на 2024 год и на плановый период 2025 и 2026 годов, утвержденные постановлением администрации города Перми от 20.10.2023 № 1143 «Об утверждении расчетных показателей по расходам бюджета Пермского края на нормативные затраты на оказание муниципальных услуг в муниципальных образовательных организациях, на бюджетные ассигнования муниципальным казенным учреждениям, оказывающим услуги бухгалтерского учета, на 2024 год и на плановый период 2025 и 2026 годов»

В целях актуализации нормативной правовой базы администрации города Перми администрация города Перми ПОСТАНОВЛЯЕТ:

1. Внести изменения в расчетные показатели по расходам бюджета Пермского края на нормативные затраты на оказание муниципальных услуг в муниципальных образовательных организациях на 2024 год и на плановый период 2025 и 2026 годов, утвержденные постановлением администрации города Перми от 20 октября 2023 г. № 1143 «Об утверждении расчетных показателей по расходам бюджета Пермского края на нормативные затраты на оказание муниципальных услуг в муниципальных образовательных организациях, на бюджетные ассигнования муниципальным казенным учреждениям, оказывающим услуги бухгалтерского учета, на 2024 год и на плановый период 2025 и 2026 годов» (в ред. от 19.12.2023 № 1428, от 16.05.2024 № 363), изложив в редакции согласно приложению к настоящему постановлению.

2. Настоящее постановление вступает в силу со дня официального обнародования посредством официального опубликования в печатном средстве массовой информации «Официальный бюллетень органов местного самоуправления муниципального образования город Пермь».

3. Управлению по общим вопросам администрации города Перми обеспечить обнародование настоящего постановления посредством официального опубликования в печатном средстве массовой информации «Официальный бюллетень органов местного самоуправления муниципального образования город Пермь».

4. Информационно-аналитическому управлению администрации города Перми обеспечить обнародование настоящего постановления посредством официального опубликования в сетевом издании «Официальный сайт муниципального образования город Пермь www.gorodperm.ru».

5. Контроль за исполнением настоящего постановления возложить на заместителя главы администрации города Перми Мальцеву Е.Д.

Глава города Перми

Э.О. Соснин

Приложение
к постановлению администрации
города Перми
от 02.09.2024 № 719

РАСЧЕТНЫЕ ПОКАЗАТЕЛИ
по расходам бюджета Пермского края на нормативные затраты на оказание муниципальных услуг в муниципальных
образовательных организациях на 2024 год и на плановый период 2025 и 2026 годов

№	Направление расходов, наименование показателя	Размер расчетного показателя (руб.)		
		2024 год	2025 год	2026 год
1	2	3	4	5
1	Нормативные затраты на оказание муниципальных услуг в муниципальных образовательных организациях			
1.1	Расходы на обеспечение государственных гарантий реализации прав на получение общедоступного и бесплатного дошкольного образования в муниципальных дошкольных образовательных организациях и в общеобразовательных организациях в расчете на 1 ребенка в год*			
1.1.1	Общеразвивающей направленности с пребыванием не менее 4 часов			
1.1.1.1	для детей в возрасте до 3 лет	75 198,00	77 276,00	77 301,00
1.1.1.1.1	в том числе заработная плата с начислениями	74 110,00	76 188,00	76 213,00
1.1.1.2	для детей в возрасте от 3 до 7 лет	48 833,00	50 179,00	50 204,00
1.1.1.2.1	в том числе заработная плата с начислениями	47 745,00	49 091,00	49 116,00
1.1.2	Общеразвивающей направленности с 12-часовым пребыванием			
1.1.2.1	для детей в возрасте до 3 лет	106 430,00	109 378,00	109 403,00
1.1.2.1.1	в том числе заработная плата с начислениями	105 342,00	108 290,00	108 315,00
1.1.2.2	для детей в возрасте от 3 до 7 лет	72 255,00	74 252,00	74 277,00
1.1.2.2.1	в том числе заработная плата с начислениями	71 167,00	73 164,00	73 189,00
1.1.3	Компенсирующей направленности с 12-часовым пребыванием			
1.1.3.1	для детей в возрасте до 3 лет	173 544,00	178 360,00	178 385,00
1.1.3.1.1	в том числе заработная плата с начислениями	172 456,00	177 272,00	177 297,00
1.1.3.2	для детей в возрасте от 3 до 7 лет	154 678,00	158 969,00	158 994,00
1.1.3.2.1	в том числе заработная плата с начислениями	153 590,00	157 881,00	157 906,00
1.1.4	Оздоровительной направленности с 12-часовым пребыванием			
1.1.4.1	для детей в возрасте до 3 лет	106 430,00	109 378,00	109 403,00
1.1.4.1.1	в том числе заработная плата с начислениями	105 342,00	108 290,00	108 315,00
1.1.4.2	для детей в возрасте от 3 до 7 лет	72 451,00	74 453,00	74 478,00

1	2	3	4	5
1.1.4.2.1	в том числе заработная плата с начислениями	71 363,00	73 365,00	73 390,00
1.1.5	Компенсирующей направленности с пребыванием не менее 4 часов			
1.1.5.1	для детей в возрасте от 3 до 7 лет	73 323,00	75 349,00	75 374,00
1.1.5.1.1	в том числе заработная плата с начислениями	72 235,00	74 261,00	74 286,00
1.2.6	Расходы на предоставление государственных гарантий на получение общедоступного и бесплатного начального, основного, среднего общего образования, а также дополнительного образования в общеобразовательных организациях в расчете на 1 обучающегося в год*			
1.2.1	по общеобразовательным школам:			
1.2.1.1	начальное общее образование:	34 344,00	34 629,00	34 629,00
1.2.1.1.1	в том числе заработная плата с начислениями	33 071,00	33 344,00	33 344,00
1.2.1.2	основное общее образование:	44 195,00	44 572,00	44 572,00
1.2.1.2.1	в том числе заработная плата с начислениями	42 922,00	43 287,00	43 287,00
1.2.1.3	среднее общее образование:	45 082,00	45 467,00	45 467,00
1.2.1.3.1	в том числе заработная плата с начислениями	43 809,00	44 182,00	44 182,00
1.2.2	Расходы на предоставление государственных гарантий на получение общедоступного бесплатного начального, основного, среднего общего образования, а также дополнительного образования в общеобразовательных организациях по образовательным программам основного общего образования, обеспечивающим углубленное изучение отдельных учебных предметов, предметных областей, за исключением углубленного изучения иностранных языков, в расчете на 1 обучающегося в год**			
1.2.2.1	основное общее образование:	44 239,00	44 617,00	44 617,00
1.2.2.1.1	в том числе заработная плата с начислениями	42 966,00	43 332,00	43 332,00
1.2.2.2	среднее общее образование:	45 970,00	46 363,00	46 363,00
1.2.2.2.1	в том числе заработная плата с начислениями	44 697,00	45 078,00	45 078,00
1.2.3	Расходы на предоставление государственных гарантий на получение общедоступного бесплатного начального, основного, среднего общего образования по основным адаптированным программам в специальных классах для лиц с ограниченными возможностями здоровья в общеобразовательных организациях в расчете на 1 обучающегося в год**			
1.2.3.1	начальное общее образование:	46 857,00	47 259,00	47 259,00
1.2.3.1.1	в том числе заработная плата с начислениями	45 584,00	45 974,00	45 974,00
1.2.3.2	основное общее образование:	74 813,00	75 476,00	75 476,00
1.2.3.2.1	в том числе заработная плата с начислениями	73 540,00	74 191,00	74 191,00
1.2.4	Расходы на предоставление государственных гарантий на получение общедоступного бесплатного начального, основного, среднего общего образования обучающимися в образовательных организациях на дому по медицинским заключениям в расчете на 1 обучающегося в год*			
1.2.4.1	начальное общее образование:	96 999,00	97 870,00	97 870,00

1	2	3	4	5
1.2.4.1.1	в том числе заработная плата с начислениями	95 726,00	96 585,00	96 585,00
1.2.4.2	основное общее образование:	140 486,00	141 763,00	141 763,00
1.2.4.2.1	в том числе заработная плата с начислениями	139 213,00	140 478,00	140 478,00
1.2.4.3	среднее общее образование:	160 897,00	162 366,00	162 366,00
1.2.4.3.1	в том числе заработная плата с начислениями	159 624,00	161 081,00	161 081,00
1.2.5	Расходы на предоставление государственных гарантий на получение общедоступного бесплатного начального, основного, среднего общего образования в вечерних (сменных) общеобразовательных организациях при исправительных трудовых колониях в расчете на 1 обучающегося в год*	57 507,00	58 008,00	58 008,00
1.2.5.1	в том числе заработная плата с начислениями	56 234,00	56 723,00	56 723,00
1.2.6	Расходы на предоставление государственных гарантий на получение общедоступного бесплатного начального, основного, среднего общего образования, а также дополнительного образования в общеобразовательных школах-интернатах в расчете на 1 обучающегося в год*			
1.2.6.1	начальное общее образование:	120 961,00	122 056,00	122 056,00
1.2.6.1.1	в том числе заработная плата с начислениями	119 688,00	120 771,00	120 771,00
1.2.6.2	основное общее образование:	120 961,00	122 056,00	122 056,00
1.2.6.2.1	в том числе заработная плата с начислениями	119 688,00	120 771,00	120 771,00
1.2.6.3	среднее общее образование:	120 961,00	122 056,00	122 056,00
1.2.6.3.1	в том числе заработная плата с начислениями	119 688,00	120 771,00	120 771,00
1.2.7	Расходы на предоставление государственных гарантий прав на получение общедоступного бесплатного начального, основного, среднего общего образования, а также дополнительного образования в общеобразовательных организациях, имеющих статус организаций с углубленным изучением иностранных языков, реализующих программу повышенного уровня, в расчете на 1 обучающегося в год*			
1.2.7.1	начальное общее образование:	53 278,00	53 798,00	53 798,00
1.2.7.1.1	в том числе заработная плата с начислениями	52 005,50	52 513,00	52 513,00
1.2.7.2	основное общее образование:	59 978,00	60 561,00	60 561,00
1.2.7.2.1	в том числе заработная плата с начислениями	58 705,00	59 276,00	59 276,00
1.2.7.3	среднее общее образование:	62 241,00	62 846,00	62 846,00
1.2.7.3.1	в том числе заработная плата с начислениями	60 968,00	61 561,00	61 561,00
1.2.7.4	Расходы на обеспечение проекта по созданию базовых школ Российской академии наук, ориентированных на выявление и обучение талантливых детей, построение их успешной карьеры в области науки и высоких технологий (основное общее образование)	64 222,00	64 785,00	64 785,00
1.2.7.4.1	в том числе заработная плата с начислениями	62 101,00	62 643,00	62 643,00
1.2.7.5	Расходы на обеспечение проекта по созданию базовых школ Российской академии наук, ориентированных на выявление и обучение талантливых детей, построение их успешной карьеры в области науки и высоких технологий (среднее общее образование)	65 109,00	65 681,00	65 681,00

1	2	3	4	5
1.2.7.5.1	в том числе заработная плата с начислениями	62 988,00	63 539,00	63 539,00
1.2.8	Расходы на предоставление государственных гарантий на получение общедоступного бесплатного начального, основного, среднего общего образования, а также дополнительного образования в образовательных организациях, имеющих статус новых образовательных центров, в расчете на 1 обучающегося в год*	55 732,00	56 217,00	56 217,00
1.2.8.1	в том числе заработная плата с начислениями	54 459,00	54 932,00	54 932,00
1.2.9	Расходы на предоставление общедоступного и бесплатного основного, среднего, общего образования по основным общеобразовательным программам и дополнительного образования по дополнительным общеобразовательным программам естественно-научной, физкультурно-спортивной, художественной, технической, социально-педагогической и туристско-краеведческой направленностей в общеобразовательных организациях, имеющих статус «кадетская школа»*	68 215,00	68 817,00	68 817,00
1.2.9.1	в том числе заработная плата с начислениями	60 155,00	60 678,00	60 678,00
1.2.10	Расходы на предоставление государственных гарантий на получение общедоступного бесплатного начального, основного, среднего общего образования для обучающихся с ограниченными возможностями здоровья в классах совместно с другими обучающимися в общеобразовательных организациях**	41 711,00	42 101,00	42 101,00
1.2.10.1	в том числе заработная плата с начислениями	41 711,00	42 101,00	42 101,00
1.2.11	Расходы на предоставление общедоступного и бесплатного дошкольного, начального, основного, среднего общего образования по адаптированным основным общеобразовательным программам в общеобразовательных организациях для обучающихся, воспитанников с ограниченными возможностями здоровья в расчете на 1 обучающегося в год*			
1.2.11.1	по адаптированным основным общеобразовательным программам в общеобразовательных организациях:	138 711,00	139 972,00	139 972,00
1.2.11.1.1	в том числе заработная плата с начислениями	137 438,00	138 687,00	138 687,00
1.2.11.2	по адаптированным основным общеобразовательным программам в общеобразовательных организациях (для проживающих обучающихся):	210 596,00	212 529,00	212 529,00
1.2.11.2.1	в том числе заработная плата с начислениями	209 323,00	211 244,00	211 244,00
1.2.11.3	по адаптированным основным общеобразовательным программам в отдельных общеобразовательных организациях для обучающихся с нарушением зрения:			
1.2.11.3.1	для обучающихся по программам общего образования	245 651,00	247 913,00	247 913,00
1.2.11.3.1.1	в том числе заработная плата с начислениями	244 378,00	246 628,00	246 628,00
1.2.12	Расходы на организацию предоставления общедоступного и бесплатного дошкольного, начального общего, основного общего, среднего общего образования обучающимся с ограниченными возможностями здоровья в отдельных муниципальных общеобразовательных учреждениях, осуществляющих образовательную деятельность по адаптированным основным общеобразовательным программам, в муниципальных общеобразовательных учреждениях со специальным наименованием «специальные учебно-воспитательные учреждения» и муниципальных санаторных общеобразовательных учреждениях			
1.2.12.1	материальные расходы в расчете на 1 обучающегося, получающего начальное общее образование:			

1	2	3	4	5
1.2.12.1.1	проживающие дети (в том числе полное государственное обеспечение при пятидневном проживании)	51 275,00	51 275,00	51 275,00
1.2.12.1.1.1	в том числе питание	41 103,00	41 103,00	41 103,00
1.2.12.1.2	проживающие дети (в том числе полное государственное обеспечение при семидневном проживании)	74 800,00	74 800,00	74 800,00
1.2.12.1.2.1	в том числе питание	64 628,00	64 628,00	64 628,00
1.2.12.2	материальные расходы в расчете на 1 обучающегося, получающего дошкольное, основное общее, среднее общее образование:			
1.2.12.2.1	приходящие дети	26 307,00	26 307,00	26 307,00
1.2.12.2.1.1	в том числе питание	26 307,00	26 307,00	26 307,00
1.2.12.2.2	проживающие дети (в том числе полное государственное обеспечение при пятидневном проживании)	51 275,00	51 275,00	51 275,00
1.2.12.2.2.1	в том числе питание	41 103,00	41 103,00	41 103,00
1.2.12.2.3	проживающие дети (в том числе полное государственное обеспечение при семидневном проживании)	74 800,00	74 800,00	74 800,00
1.2.12.2.3.1	в том числе питание	64 628,00	64 628,00	64 628,00
1.2.12.3	материальные расходы в части общезыщитных затрат в расчете на 1 кв. м площади помещения	695,00	695,00	695,00
1.2.13	Расходы на предоставление бесплатного питания в расчете на 1 обучающегося из семей, имеющих детей, в день			
1.2.13.1	на уровне начального общего образования в частных общеобразовательных организациях	96,26	96,26	96,26
1.2.13.2	на уровнях основного общего и среднего общего образования в муниципальных общеобразовательных учреждениях, частных общеобразовательных организациях	107,93	107,93	107,93
1.2.14	Расходы на обеспечение вознаграждения за выполнение функций классного руководителя	1 373,00	1 373,00	1 373,00
1.2.14.1	в том числе заработная плата с начислениями	1 373,00	1 373,00	1 373,00
1.2.15.	Расходы на предоставление государственных гарантий на получение общедоступного бесплатного начального, основного, среднего общего образования для обучающихся с расстройствами аутистического спектра в классах совместно с другими обучающимися в общеобразовательных организациях***	138 711,00	139 972,00	139 972,00
1.2.15.1	в том числе заработная плата с начислениями	137 438,00	138 687,00	138 687,00
1.2.16	В общеобразовательных организациях, реализующих образовательные программы, обеспечивающие профильное обучение по следующим направлениям****			
1.2.16.1	инженерные (в том числе технология авиастроения, судостроение, машиностроение, аэрокосмический профиль, фотоника)	69 473,00	70 254,00	70 254,00
1.2.16.1.1	в том числе заработная плата с начислениями	69 473,00	70 254,00	70 254,00
1.2.16.2	агротехнологические	47 657,00	47 979,00	47 979,00
1.2.16.2.1	в том числе заработная плата с начислениями	47 657,00	47 979,00	47 979,00
1.2.16.3	технологические	59 392,00	59 973,00	59 973,00
1.2.16.3.1	в том числе заработная плата с начислениями	59 392,00	59 973,00	59 973,00
1.2.16.4	физкультурной и военно-спортивной направленности	59 016,00	59 545,00	59 545,00

1	2	3	4	5
1.2.16.4.1	в том числе заработная плата с начислениями	59 016,00	59 545,00	59 545,00
1.2.16.5	госпитальные	68 326,00	68 969,00	68 969,00
1.2.16.5.1	в том числе заработная плата с начислениями	68 326,00	68 969,00	68 969,00
1.2.16.6	культурно-гуманитарные классы (школа-центр музейной педагогики)	88 871,00	89 531,00	89 531,00
1.2.16.6.1	в том числе заработная плата с начислениями	88 871,00	89 531,00	89 531,00
1.2.16.7	школа-ассоциированный партнер Сириуса	48 153,00	48 835,00	48 835,00
1.2.16.7.1	в том числе заработная плата с начислениями	48 153,00	48 835,00	48 835,00
1.2.16.8	многопрофильные	47 657,00	47 979,00	47 979,00
1.2.16.8.1	в том числе заработная плата с начислениями	47 657,00	47 979,00	47 979,00
1.2.17	Расходы на финансовое обеспечение получения общедоступного и бесплатного начального, основного, среднего общего образования в частных общеобразовательных организациях, осуществляющих образовательную деятельность по имеющим государственную аккредитацию основным общеобразовательным программам, в расчете на 1 обучающегося в год*			
1.2.17.1	начальное общее образование:	34 278,00	34 613,00	34 613,00
1.2.17.1.1	в том числе заработная плата с начислениями	33 005,00	33 328,00	33 328,00
1.2.17.2	основное общее образование:	43 696,00	44 123,00	44 123,00
1.2.17.2.1	в том числе заработная плата с начислениями	42 423,00	42 838,00	42 838,00
1.2.17.3	среднее общее образование:	44 544,00	44 980,00	44 980,00
1.2.17.3.1	в том числе заработная плата с начислениями	43 271,00	43 695,00	43 695,00
1.2.18	Расходы на предоставление бесплатного горячего питания по образовательным программам начального общего образования в расчете на 1 обучающегося в день:			
1.2.18.1	в муниципальных общеобразовательных учреждениях	96,26	96,26	96,26
1.2.18.2	в муниципальных общеобразовательных учреждениях, осуществляющих образовательную деятельность по адаптированному основному общеобразовательному программам, в муниципальных общеобразовательных учреждениях со специальным наименованием «специальные учебно-воспитательные учреждения» и муниципальных санаторных общеобразовательных учреждениях	173,07	173,07	173,07

* Расходы по заработной плате с начислениями корректируются на районный коэффициент к заработной плате, процентные надбавки к заработной плате за стаж непрерывной работы в районах Крайнего Севера и приравненных к ним местностях в соответствии с действующим законодательством.

** Расходы по заработной плате учитываются при условии создания специальных условий для получения образования обучающимися с ограниченными возможностями здоровья (организации образовательной деятельности, проведение групповых и индивидуальных коррекционных занятий с учетом особенностей обучающихся с ограниченными возможностями здоровья).

*** Расходы по заработной плате учитываются при условии создания специальных условий для получения образования обучающимися с расстройствами аутистического спектра в классах совместно с другими обучающимися в общеобразовательных организациях.

**** При условии создания специальных условий для реализации образовательной программы, согласованной с Министерством образования и науки Пермского края.



АДМИНИСТРАЦИЯ ГОРОДА ПЕРМИ ПОСТАНОВЛЕНИЕ

03.09.2024

№ 720

О признании утратившими силу отдельных постановлений администрации города Перми в сфере дорожной деятельности

В соответствии с Федеральными законами от 06 октября 2003 г. № 131-ФЗ «Об общих принципах организации местного самоуправления в Российской Федерации», от 28 апреля 2023 г. № 172-ФЗ «О внесении изменений в Федеральный закон «Об автомобильных дорогах и о дорожной деятельности в Российской Федерации и о внесении изменений в отдельные законодательные акты Российской Федерации», отдельные законодательные акты Российской Федерации и признании утратившими силу отдельных положений статьи 18 Федерального закона «Об организации дорожного движения в Российской Федерации и о внесении изменений в отдельные законодательные акты Российской Федерации», Уставом города Перми администрация города Перми ПОСТАНОВЛЯЕТ:

1. Признать утратившими силу постановления администрации города Перми:

от 31 мая 2013 г. № 431 «Об утверждении размера вреда, причиняемого тяжеловесными транспортными средствами при движении таких транспортных средств по автомобильным дорогам общего пользования местного значения города Перми»;

от 01 ноября 2013 г. № 945 «О внесении изменений в размер вреда, причиняемого транспортными средствами, осуществляющими перевозки тяжеловесных грузов, при движении таких транспортных средств по автомобильным дорогам общего пользования местного значения города Перми, утвержденный постановлением администрации города Перми от 31.05.2013 № 431»;

от 05 августа 2015 г. № 531 «О внесении изменений в постановление администрации города Перми от 31.05.2013 № 431 «Об утверждении размера вреда, причиняемого транспортными средствами, осуществляющими перевозки тяжеловесных грузов, при движении таких транспортных средств по дорогам общего пользования местного значения города Перми»;

от 13 октября 2020 г. № 959 «О внесении изменений в постановление администрации города Перми от 31.05.2013 № 431 «Об утверждении размера вреда, причиняемого транспортными средствами, осуществляющими перевозки тяжеловесных грузов, при движении таких транспортных средств по дорогам общего пользования местного значения города Перми»;

от 05 декабря 2022 г. № 1232 «О внесении изменений в постановление администрации города Перми от 31.05.2013 № 431 «Об утверждении размера вреда, причиняемого тяжеловесными транспортными средствами при движении таких транспортных средств по автомобильным дорогам общего пользования местного значения города Перми».

2. Настоящее постановление вступает в силу со дня официального обнародования посредством официального опубликования в печатном средстве массовой информации «Официальный бюллетень органов местного самоуправления муниципального образования город Пермь».

3. Управлению по общим вопросам администрации города Перми обеспечить обнародование настоящего постановления посредством официального опубликования в печатном средстве массовой информации «Официальный бюллетень органов местного самоуправления муниципального образования город Пермь».

4. Информационно-аналитическому управлению администрации города Перми обеспечить обнародование настоящего постановления посредством официального опубликования в сетевом издании «Официальный сайт муниципального образования город Пермь www.gorodperm.ru».

5. Контроль за исполнением настоящего постановления возложить на заместителя главы администрации города Перми Галиханова Д.К.

И.о. Главы города Перми

О.Н. Андрианова



АДМИНИСТРАЦИЯ ГОРОДА ПЕРМИ ПОСТАНОВЛЕНИЕ

03.09.2024

№ 721

О внесении изменений в муниципальную программу «Доступное и качественное образование», утвержденную постановлением администрации города Перми от 19.10.2021 № 891

В соответствии с Бюджетным кодексом Российской Федерации, Федеральным законом от 06 октября 2003 г. № 131-ФЗ «Об общих принципах организации местного самоуправления в Российской Федерации», Уставом города Перми, постановлением администрации города Перми от 25 сентября 2013 г. № 781 «Об утверждении Порядка принятия решений о разработке муниципальных программ, их формирования и реализации» администрация города Перми ПОСТАНОВЛЯЕТ:

1. Утвердить прилагаемые изменения в муниципальную программу «Доступное и качественное образование», утвержденную постановлением администрации города Перми от 19 октября 2021 г. № 891 (в ред. от 23.12.2021 № 1193, от 15.03.2022 № 173, от 18.05.2022 № 375, от 08.06.2022 № 451, от 24.08.2022 № 706, от 13.09.2022 № 792, от 11.10.2022 № 926, от 20.10.2022 № 1015, от 23.12.2022 № 1359, от 27.12.2022 № 1379, от 10.12.2023 № 3, от 25.01.2023 № 39, от 28.02.2023 № 146, от 15.03.2023 № 199, от 14.04.2023 № 302, от 16.06.2023 № 492, от 14.07.2023 № 607, от 13.10.2023 № 1018, от 19.10.2023 № 1125, от 08.11.2023 № 1220, от 24.11.2023 № 1299, от 01.12.2023 № 1361, от 15.12.2023 № 1415, от 27.12.2023 № 1503, от 29.12.2023 № 1521, от 15.02.2024 № 113, от 13.03.2024 № 185, от 21.03.2024 № 211, от 23.04.2024 № 315, от 22.05.2024 № 382, от 11.06.2024 № 478, от 05.07.2024 № 571, от 01.08.2024 № 616).

2. Настоящее постановление вступает в силу со дня официального обнародования посредством официального опубликования в печатном средстве массовой информации «Официальный бюллетень органов местного самоуправления муниципального образования город Пермь».

3. Управлению по общим вопросам администрации города Перми обеспечить обнародование настоящего постановления посредством официального опубликования в печатном средстве массовой информации «Официальный бюллетень органов местного самоуправления муниципального образования город Пермь».

4. Информационно-аналитическому управлению администрации города Перми обеспечить обнародование настоящего постановления посредством официального опубликования в сетевом издании «Официальный сайт муниципального образования город Пермь www.gorodperm.ru».

5. Контроль за исполнением настоящего постановления возложить на заместителя главы администрации города Перми Мальцеву Е.Д.

И.о. Главы города Перми

О.Н. Андрианова

УТВЕРЖДЕНЫ
 постановлением администрации
 города Перми
 от 03.09.2024 № 721

ИЗМЕНЕНИЯ

в муниципальную программу «Доступное и качественное образование», утвержденную
 постановлением администрации города Перми от 19 октября 2021 г. № 891

1. В разделе «Паспорт муниципальной программы» строку 9 изложить в следующей редакции:

9	Объемы и источники финансирования программы (подпрограммы)	2022 год план	2023 год план	2024 год план	2025 год план	2026 год план
	программа, всего (тыс. руб.), в том числе	16 315 660,179	17 902 606,984	19 400 450,709	19 425 607,846	19 472 933,162
	бюджет города Перми	3 468 581,970	3 759 934,432	4 084 360,645	3 927 132,482	3 925 232,582
	бюджет Пермского края	11 062 699,747	12 230 077,818	13 070 265,853	13 283 261,653	13 358 902,013
	бюджет Российской Федерации	888 817,062	938 784,134	1 056 571,711	1 052 949,811	1 036 735,667
	внебюджетные источники	895 561,400	973 810,600	1 189 252,500	1 162 263,900	1 152 062,900
	подпрограмма 1.1, всего (тыс. руб.), в том числе	7 065 781,986	7 731 227,505	8 128 252,520	8 136 270,812	8 101 543,212
	бюджет города Перми	1 339 442,078	1 372 881,582	1 369 980,820	1 384 743,112	1 384 743,112
	бюджет Пермского края	4 830 778,508	5 384 535,323	5 569 019,200	5 589 263,800	5 564 737,200
	внебюджетные источники	895 561,400	973 810,600	1 189 252,500	1 162 263,900	1 152 062,900
	подпрограмма 1.2, всего (тыс. руб.), в том числе	8 037 751,643	8 890 057,802	9 802 308,429	9 903 215,534	9 985 268,450
	бюджет города Перми	1 190 633,055	1 356 636,566	1 540 015,465	1 456 569,770	1 454 669,870
	бюджет Пермского края	5 958 301,526	6 594 637,102	7 205 721,253	7 393 695,953	7 493 862,913
	бюджет Российской Федерации	888 817,062	938 784,134	1 056 571,711	1 052 949,811	1 036 735,667
	подпрограмма 1.3, всего (тыс. руб.), в том числе	738 154,045	836 315,513	947 612,760	852 190,500	852 190,500
	бюджет города Перми	736 955,245	833 869,313	945 166,560	852 190,500	852 190,500
	бюджет Пермского края	1 198,800	2 446,200	2 446,200	0,0	0,0
	подпрограмма 1.4, всего (тыс. руб.), в том числе	166 627,418	162 474,088	176 302,600	180 733,900	180 733,900
	бюджет города Перми	157 283,412	154 234,188	166 252,600	170 683,900	170 683,900
	бюджет Пермского края	9 344,006	8 239,900	10 050,000	10 050,000	10 050,000
	подпрограмма 1.5, всего (тыс. руб.), в том числе	307 345,087	282 532,076	345 974,400	353 197,100	353 197,100
	бюджет города Перми	44 268,180	42 312,783	62 945,200	62 945,200	62 945,200
	бюджет Пермского края	263 076,907	240 219,293	283 029,200	290 251,900	290 251,900
	подпрограмма 1.6, всего (тыс. руб.), в том числе	0,0	0,0	0,0	0,0	0,0
	бюджет города Перми	0,0	0,0	0,0	0,0	0,0
	подпрограмма 1.7, всего (тыс. руб.), в том числе	0,0	0,0	0,0	0,0	0,0
	бюджет города Перми	0,0	0,0	0,0	0,0	0,0

2. В разделе «Система программных мероприятий подпрограммы 1.1 «Обеспечение доступного и качественного общего образования» муниципальной программы «Доступное и качественное образование»:

2.1. строку 1.1.1.1.1.2 изложить в следующей редакции:

1.1.1.1.1.2	количество предоставленных услуг дошкольного образования в рамках полномочий города Перми	ед.	130	127	121	121	121	121	121	МДОУ	бюджет города Перми	1 295 698, 029	1 318 717, 548	1 323 509, 744	1 337 438, 630	1 337 438, 630
-------------	---	-----	-----	-----	-----	-----	-----	-----	-----	------	---------------------	----------------	----------------	----------------	----------------	----------------

2.2. строку 1.1.1.1.1.6 изложить в следующей редакции:

1.1.1.1.1.6	количество предоставленных услуг дошкольного образования в рамках полномочий города Перми	ед.	5 876	5 700	5 924	5 924	5 924	5 924	5 924	МОУ, реализующие образовательные программы дошкольного образования	бюджет города Перми	42 692, 449	53 397, 234	46 230, 876	47 064, 282	47 064, 282
-------------	---	-----	-------	-------	-------	-------	-------	-------	-------	--	---------------------	-------------	-------------	-------------	-------------	-------------

2.3. строку:

	итого по ПНР: количество предоставленных услуг дошкольного образования в рамках полномочий города Перми	ед.	136	136	136	136	136	136	136		бюджет города Перми	1 338 390, 478	1 372 114, 782	1 382 912, 517	1 384 502, 912	1 384 502, 912
--	---	-----	-----	-----	-----	-----	-----	-----	-----	--	---------------------	----------------	----------------	----------------	----------------	----------------

изложить в следующей редакции:

	итого по ПНР: количество предоставленных услуг дошкольного образования в рамках полномочий города Перми	ед.	136	136	136	136	136	136	136		бюджет города Перми	1 338 390, 478	1 372 114, 782	1 369 740, 620	1 384 502, 912	1 384 502, 912
--	---	-----	-----	-----	-----	-----	-----	-----	-----	--	---------------------	----------------	----------------	----------------	----------------	----------------

2.4. строки «Итого по мероприятию 1.1.1.1.1, в том числе по источникам финансирования», «Итого по основному мероприятию 1.1.1.1, в том числе по источникам финансирования» изложить в следующей редакции:

Итого по мероприятию 1.1.1.1.1, в том числе по источникам финансирования	итого	2 233 951,878	2 345 925,382	2 558 993,120	2 546 766,812	2 536 565,812
	бюджет города Перми	1 338 390,478	1 372 114,782	1 369 740,620	1 384 502,912	1 384 502,912
Итого по основному мероприятию 1.1.1.1, в том числе по источникам финансирования	внебюджетные источники	895 561,400	973 810,600	1 189 252,500	1 162 263,900	1 152 062,900
	итого	2 233 951,878	2 345 925,382	2 558 993,120	2 546 766,812	2 536 565,812
Итого по основному мероприятию 1.1.1.1, в том числе по источникам финансирования	бюджет города Перми	1 338 390,478	1 372 114,782	1 369 740,620	1 384 502,912	1 384 502,912
	внебюджетные источники	895 561,400	973 810,600	1 189 252,500	1 162 263,900	1 152 062,900

2.5. строки «Итого по задаче 1.1.1, в том числе по источникам финансирования», «Всего по подпрограмме 1.1, в том числе по источникам финансирования» изложить в следующей редакции:

Итого по задаче 1.1.1, в том числе по источникам финансирования	итого	7 065 781,986	7 731 227,505	8 128 252,520	8 136 270,812	8 101 543,212
	бюджет города Перми	1 339 442,078	1 372 881,582	1 369 980,820	1 384 743,112	1 384 743,112
Всего по подпрограмме 1.1, в том числе по источникам финансирования	бюджет Пермского края	4 830 778,508	5 384 535,323	5 569 019,200	5 589 263,800	5 564 737,200
	внебюджетные источники	895 561,400	973 810,600	1 189 252,500	1 162 263,900	1 152 062,900
	всего	7 065 781,986	7 731 227,505	8 128 252,520	8 136 270,812	8 101 543,212
	бюджет города Перми	1 339 442,078	1 372 881,582	1 369 980,820	1 384 743,112	1 384 743,112
	бюджет Пермского края	4 830 778,508	5 384 535,323	5 569 019,200	5 589 263,800	5 564 737,200
	внебюджетные источники	895 561,400	973 810,600	1 189 252,500	1 162 263,900	1 152 062,900

3. В разделе «Система программных мероприятий подпрограммы 1.2 «Обеспечение доступного и качественного общего образования» муниципальной программы «Доступное и качественное образование»:

3.1. строку 1.2.1.1.2.2 изложить в следующей редакции:

1.2.1.1.2.2	количество организованных рейсов к месту обучения и обратно для учащихся, проживающих в отдаленных жилых районах, не имеющих общеобразовательных учреждений (микрорайон Налимиха)	ед.	1 700	1 538	1 610	-	-	муниципальное автономное общеобразовательное учреждение «Химико-технологическая школа «Син-Тез» г. Перми	бюджет города Перми	1 599, 495	1 759, 409	1 826, 297	0,0	0,0
-------------	---	-----	-------	-------	-------	---	---	--	---------------------	------------	------------	------------	-----	-----

3.2. после строки 1.2.1.1.2.2 дополнить строкой 1.2.1.1.2.3 следующего содержания:

1.2.1.1.2.3	количество организованных рейсов для учащихся муниципальных общеобразовательных школ города Перми, закрытых на капитальный ремонт, к месту обучения и обратно	ед.	-	3 300	-	-	муниципальное автономное общеобразовательное учреждение «Средняя общеобразовательная школа № 118» г. Перми, муниципальное автономное общеобразовательное учреждение «Средняя общеобразовательная школа № 123» г. Перми	бюджет города Перми	0,0	0,0	18 390,000	0,0	0,0	0,0
-------------	---	-----	---	-------	---	---	--	---------------------	-----	-----	------------	-----	-----	-----

3.3. строку «Итого по мероприятию 1.2.1.1.2, в том числе по источникам финансирования» изложить в следующей редакции:

Итого по мероприятию 1.2.1.1.2, в том числе по источникам финансирования	бюджет города Перми	5 386,276	7 913,976	25 194,197	4 977,900	4 977,900
--	---------------------	-----------	-----------	------------	-----------	-----------

3.4. строки 1.2.1.1.3.1, «Итого по мероприятию 1.2.1.1.3, в том числе по источникам финансирования» изложить в следующей редакции:

1.2.1.1.3.1	количество отдельных категорий учащихся, обеспеченных бесплатным питанием	ед.	8 644	9 121	9 859	9 859	9 859	МОУ Пермь	102 057, 332	143 017, 503	151 836, 277	148 971, 500	148 971, 500
-------------	---	-----	-------	-------	-------	-------	-------	-----------	--------------	--------------	--------------	--------------	--------------

Итого по мероприятию 1.2.1.1.3, в том числе по источникам финансирования	бюджет города		102 057,	143 017,	151 836,	148 971,	148 971,
	Перми		332	503	277	500	500

3.5. после строки «Итого по мероприятию 1.2.1.1.6, в том числе по источникам финансирования» дополнить строками 1.2.1.1.7, 1.2.1.1.7.1, «Итого по мероприятию 1.2.1.1.7, в том числе по источникам финансирования» следующего содержания:

1.2.1.1.7	Обеспечение бесплатным проездом учащихся муниципального автономного образовательного учреждения «Средняя общеобразовательная школа № 44» г. Перми на период проведения капитального ремонта						
1.2.1.1.7.1	количество учащихся, обеспеченных бесплатным проездом, в общеобразовательных учреждениях, здания которых закрыты на капитальный ремонт	ед.	-	-	390	-	-
						муниципальное автономное образовательное учреждение «Средняя общеобразовательная школа № 44» г. Перми	бюджет города Перми
Итого по мероприятию 1.2.1.1.7, в том числе по источникам финансирования						0,0	0,0
						0,0	1 053,390
						0,0	0,0
						0,0	0,0

3.6. строку «Итого по основному мероприятию 1.2.1.1, в том числе по источникам финансирования» изложить в следующей редакции:

Итого по основному мероприятию 1.2.1.1, том числе по источникам финансирования	итого	1 186 821,855	1 351 283,839	1 534 291,138	1 451 461,970	1 449 562,070
	бюджет города Перми	1 186 821,855	1 351 283,839	1 534 291,138	1 451 461,970	1 449 562,070

3.7. строки 1.2.1.2.1.1-1.2.1.2.1.3 изложить в следующей редакции:

1.2.1.2.1.1	количество детей, которым предоставлены государственные гарантии на получение бесплатного дошкольного, начального общего, основного общего, среднего общего образования, а также дополнительного образования в общеобразовательных организациях	чел.	13 1979	13 6597	14 9215	14 2947	14 4574	МОУ	бюджет Пермского края	5 243 139, 196	5 854 298, 977	6 449 935, 006	6 652 630, 500	6 752 383, 400
1.2.1.2.1.2	количество обучающихся из многодетных семей, получающих меры социальной поддержки на обеспечение бесплатного питания	чел.	2106	1807	1617	1617	1617	МОУ, ЧОУ	бюджет Пермского края	21 662, 956	22 096, 190	20 109, 975	26 663, 600	26 663, 600

1.2.1.2.1.3	количество обучающихся из семей, именуемых детей, получающих меры социальной поддержки на обеспечение бесплатного питания	чел.	5121	4679	4410	4410	4410	4410	МОУ, ЧОУ	бюджет Пермского края	57 192, 944	58 330, 710	43 464, 819	72 755, 100	72 755, 100
-------------	---	------	------	------	------	------	------	------	----------	-----------------------	-------------	-------------	-------------	-------------	-------------

3.8. строку «Итого по мероприятию 1.2.1.2.1, в том числе по источникам финансирования» изложить в следующей редакции:

Итого по мероприятию 1.2.1.2.1, в том числе по источникам финансирования	бюджет Пермского края	5 558 159,277	6 176 272,968	6 716 513,500	6 955 052,900	7 054 805,800
--	-----------------------	---------------	---------------	---------------	---------------	---------------

3.9. строки 1.2.1.2.7.1, «Итого по мероприятию 1.2.1.2.7, в том числе по источникам финансирования» изложить в следующей редакции:

1.2.1.2.7.1	количество обучающихся 5-11 классов общеобразовательных организаций, являющихся детьми участников специальной военной операции, которым предоставлено бесплатное горячее питание	чел.	-	656	-	-	МОУ	бюджет Пермского края	0,0	0,0	11 186,700	0,0	0,0
Итого по мероприятию 1.2.1.2.7, в том числе по источникам финансирования								бюджет Пермского края	0,0	0,0	11 186,700	0,0	0,0

3.10. после строки «Итого по мероприятию 1.2.1.2.7, в том числе по источникам финансирования» дополнить строками 1.2.1.2.8, 1.2.1.2.8.1, «Итого по мероприятию 1.2.1.2.8, в том числе по источникам финансирования» следующего содержания:

1.2.1.2.8	Обеспечение выплат ежемесячного денежного вознаграждения советникам директоров по воспитанию и взаимодействию с детскими общественными объединениями государственными образовательными организациями, профессиональных образовательных организаций субъектов Российской Федерации, г. Байконур и федеральной территории «Сириус», муниципальных общеобразовательных организаций и профессиональных образовательных организаций													
1.2.1.2.8.1	количество выплат ежемесячного денежного вознаграждения советникам директоров	ед.	-	-	108	-	-	МОУ	бюджет Российской Федерации	0,0	0,0	3 222,800	0,0	0,0
Итого по мероприятию 1.2.1.2.8, в том числе по источникам финансирования								бюджет Российской Федерации	0,0	0,0	3 222,800	0,0	0,0	

3.11. строку «Итого по основному мероприятию 1.2.1.2, в том числе по источникам финансирования» изложить в следующей редакции:

Итого по основному мероприятию 1.2.1.2, в том числе по источникам финансирования	итого	6 839 157,655	7 500 379,932	8 231 288,227	8 415 024,500	8 491 299,800
	бюджет города Перми	3 811,200	4 217,500	5 724,327	5 107,800	5 107,800
	бюджет Пермского края	5 957 712,949	6 592 774,162	7 203 884,800	7 391 859,500	7 483 649,400
	бюджет Российской Федерации	877 633,506	903 388,270	1 021 679,100	1 018 057,200	1 002 542,600

3.12. строки «Итого по задаче 1.2.1, в том числе по источникам финансирования», «Всего по подпрограмме 1.2, в том числе по источникам финансирования» изложить в следующей редакции:

Итого по задаче 1.2.1, в том числе по источникам финансирования	итого	8 037 751,588	8 890 057,802	9 802 308,429	9 903 215,534	9 985 268,450
	бюджет города Перми	1 190 633,055	1 356 636,566	1 540 015,465	1 456 569,770	1 454 669,870
	бюджет Пермского края	5 958 301,477	6 594 637,102	7 205 721,253	7 393 695,953	7 493 862,913
	бюджет Российской Федерации	888 817,056	938 784,134	1 056 571,711	1 052 949,811	1 036 735,667
Всего по подпрограмме 1.2, в том числе по источникам финансирования	всего	8 037 751,588	8 890 057,802	9 802 308,429	9 903 215,534	9 985 268,450
	бюджет города Перми	1 190 633,055	1 356 636,566	1 540 015,465	1 456 569,770	1 454 669,870
	бюджет Пермского края	5 958 301,477	6 594 637,102	7 205 721,253	7 393 695,953	7 493 862,913
	бюджет Российской Федерации	888 817,056	938 784,134	1 056 571,711	1 052 949,811	1 036 735,667

4. В разделе «Система программных мероприятий подпрограммы 1.3 «Обеспечение доступного и качественного дополнительного образования» муниципальной программы «Доступное и качественное образование»:

4.1. строку 1.3.1.1.1 изложить в следующей редакции:

1.3.1.1.1.1 объем предоставленных услуг дополнительного образования по дополнительным общеобразовательным программам для детей в возрасте от 7 до 18 лет в муниципальных образовательных учреждениях дополнительного и общего образования, подведомственных ДО	чел. / часы	9 026 636	8 482 741	8 256 170	9 362 606	9 362 606	МОУДО, МОУ, МКУ ДО «ЦФК-Сиз» г. Перми	бюджет города Перми	641 370, 102	679 234, 710	704 542, 486	816 385, 800	816 385, 800

4.2. строку «Итого по мероприятию 1.3.1.1.1, в том числе по источникам финансирования» изложить в следующей редакции:

Итого по мероприятию 1.3.1.1.1, в том числе по источникам финансирования	итого	641 370,102	721 673,695	811 796,686	816 385,800	816 385,800
	бюджет города Перми	641 370,102	721 673,695	811 796,686	816 385,800	816 385,800
	внебюджетные источники	0,0	0,0	0,0	0,0	0,0

количество услуг дошкольного образования детей по реализации основных общеобразовательных программ дошкольного образования в группе кратковременного пребывания для детей в возрасте до 3 лет	ед.	1 533	бюджет го-рода Перми	10 232,796
количество детей, получающих услугу по реализации основных общеобразовательных программ дошкольного образования в группе полного дня для детей в возрасте до 3 лет	чел.	12 780	бюджет го-рода Перми	0,0
количество услуг дошкольного образования детей по реализации основных общеобразовательных программ дошкольного образования в группе полного дня для детей в возрасте до 3 лет	ед.	12 780	бюджет го-рода Перми	145 957,886
количество детей, получающих услугу по реализации основных общеобразовательных программ дошкольного образования, обучающихся с ограниченными возможностями здоровья в группе полного дня в возрасте до 3 лет	чел.	8	бюджет го-рода Перми	0,0
количество услуг дошкольного образования детей по реализации основных общеобразовательных программ дошкольного образования, обучающихся с ограниченными возможностями здоровья в группе полного дня в возрасте до 3 лет	ед.	8	бюджет го-рода Перми	91,410
количество детей, получающих услугу по реализации основных общеобразовательных программ дошкольного образования в группе полного дня для детей в возрасте от 3 лет до 8 лет	чел.	41 816	бюджет го-рода Перми	0,0
количество услуг дошкольного образования детей по реализации основных общеобразовательных программ дошкольного образования в группе полного дня для детей в возрасте от 3 лет до 8 лет	ед.	41 816	бюджет го-рода Перми	421 936,323
количество детей, получающих услугу по реализации основных общеобразовательных программ дошкольного образования в группе кратковременного пребывания для детей в возрасте от 3 лет до 8 лет	чел.	5	бюджет го-рода Перми	0,0

количество услуг дошкольного образования детей по реализации основных общеобразовательных программ дошкольного образования, обучающихся с ограниченными возможностями здоровья в группе кратковременного пребывания для детей в возрасте от 3 лет до 8 лет	ед.	5	бюджет города Перми	32,076
количество детей, получающих услугу по реализации основных общеобразовательных программ дошкольного образования, обучающихся с ограниченными возможностями здоровья в группе полного дня в возрасте от 3 лет до 8 лет	чел.	4 566	бюджет города Перми	0,0
количество услуг дошкольного образования детей по реализации основных общеобразовательных программ дошкольного образования, обучающихся с ограниченными возможностями здоровья в группе полного дня в возрасте от 3 лет до 8 лет	ед.	4 566	бюджет города Перми	45 835,101
количество детей, получающих услугу по присмотру и уходу в группе кратковременного пребывания для детей в возрасте до 3 лет	чел.	1 533	бюджет города Перми	0,0
количество услуг дошкольного образования детей по присмотру и уходу в группе кратковременного пребывания для детей в возрасте до 3 лет	ед.	1 533	бюджет города Перми	3 162,088
количество детей, получающих услугу по присмотру и уходу в группе полного дня для детей в возрасте до 3 лет	чел.	12 768	бюджет города Перми	0,0
количество услуг дошкольного образования детей по присмотру и уходу в группе полного дня для детей в возрасте до 3 лет	ед.	12 768	бюджет города Перми	107 464,804
количество детей, получающих услугу по присмотру и уходу в группе кратковременного пребывания для детей в возрасте от 3 лет до 8 лет	чел.	5	бюджет города Перми	0,0
количество услуг дошкольного образования детей по присмотру и уходу в группе кратковременного пребывания для детей в возрасте от 3 лет до 8 лет	ед.	5	бюджет города Перми	62,633
количество детей, получающих услугу по присмотру и уходу в группе полного дня для детей в возрасте от 3 лет до 8 лет	чел.	46 198	бюджет города Перми	0,0

1.1.1.1.2	Организация деятельности муниципальных общеобразовательных учреждений, подведомственных ДО, по оказанию услуг дошкольного образования в рамках полномочий города Перми	МОУ, реализующие образовательные программы дошкольного образования, подведомственные ДО	01.01.2024	31.12.2024	количество услуг дошкольного образования детей по присмотру и уходу в группе полного дня для детей в возрасте от 3 лет до 8 лет	ед.	46 198	бюджет города Перми	578 357,328
					количество детей, получающих услугу по присмотру и уходу в группе полного дня для детей с туберкулезной интоксикацией в возрасте до 3 лет	чел.	20	бюджет города Перми	0,0
					количество услуг дошкольного образования детей по присмотру и уходу в группе полного дня для детей с туберкулезной интоксикацией в возрасте до 3 лет	ед.	20	бюджет города Перми	899,491
					количество детей, получающих услугу по присмотру и уходу в группе полного дня для детей с туберкулезной интоксикацией в возрасте от 3 лет до 8 лет	чел.	184	бюджет города Перми	0,0
					количество услуг дошкольного образования детей по присмотру и уходу в группе полного дня для детей с туберкулезной интоксикацией в возрасте от 3 лет до 8 лет	ед.	184	бюджет города Перми	9 477,408
					количество детей, с родителей (законных представителей) которых размер платы за присмотр и уход за детьми взимается в размере 50 %	чел.	12 102	внебюджетные источники	141 261,900
					количество детей, с родителей (законных представителей) которых размер платы за присмотр и уход за детьми взимается в размере 100 %	чел.	43 708		1 000 082,700
					количество детей, получающих услугу по реализации основных общеобразовательных программ дошкольного образования в группе кратковременного пребывания для детей в возрасте до 3 лет	чел.	91	бюджет города Перми	0,0
					количество услуг дошкольного образования детей по реализации основных общеобразовательных программ дошкольного образования в группе кратковременного пребывания для детей в возрасте до 3 лет	ед.	91	бюджет города Перми	213,395
					количество детей, получающих услугу по реализации основных общеобразовательных программ дошкольного образования в группе полного дня для детей в возрасте до 3 лет	чел.	482	бюджет города Перми	0,0

количество услуг дошкольного образования детей по реализации основных общеобразовательных программ дошкольного образования в группе полного дня для детей в возрасте до 3 лет	ед.	482	бюджет города Перми	3 390,771
количество детей, получающих услуги по реализации основных общеобразовательных программ дошкольного образования в группе полного дня для детей в возрасте от 3 лет до 8 лет	чел.	2 207	бюджет города Перми	0,0
количество услуг дошкольного образования детей по реализации основных общеобразовательных программ дошкольного образования в группе полного дня для детей в возрасте от 3 до 8 лет	ед.	2 207	бюджет города Перми	10 568,824
количество детей, получающих услуги по реализации основных общеобразовательных программ дошкольного образования, обучающихся с ограниченными возможностями здоровья в группе полного дня для детей в возрасте от 3 лет до 8 лет	чел.	182	бюджет города Перми	0,0
количество услуг дошкольного образования детей по реализации основных общеобразовательных программ дошкольного образования, обучающихся с ограниченными возможностями здоровья в группе полного дня для детей в возрасте от 3 лет до 8 лет	ед.	182	бюджет города Перми	1 034,160
количество детей, получающих услуги по присмотру и уходу в группе кратковременного пребывания для детей в возрасте до 3 лет	чел.	91	бюджет города Перми	0,0
количество услуг дошкольного образования детей по присмотру и уходу в группе кратковременного пребывания для детей в возрасте до 3 лет	ед.	91	бюджет города Перми	230,448
количество детей, получающих услуги по присмотру и уходу в группе полного дня для детей в возрасте до 3 лет	чел.	482	бюджет города Перми	0,0
количество услуг дошкольного образования детей по присмотру и уходу в группе полного дня для детей в возрасте до 3 лет	ед.	482	бюджет города Перми	4 173,175
количество детей, получающих услуги по присмотру и уходу в группе полного дня для детей в возрасте от 3 лет до 8 лет	чел.	2 389	бюджет города Перми	0,0

					количество услуг дошкольного образования детей по присмотру и уходу в группе полного дня для детей в возрасте от 3 лет до 8 лет	ед.	2 389	бюджет города Перми	26 620,503	
					количество детей, с родителей (законных представителей) которых размер платы за присмотр и уход за детьми взимается в размере 50 %	чел.	615	внебюджетные источники	7 161,100	
					количество детей, с родителей (законных представителей) которых размер платы за присмотр и уход за детьми взимается в размере 100 %	чел.	1 787	внебюджетные источники	40 746,800	
Итого по мероприятию 1.1.1.1.1, в том числе по источникам финансирования									2 558 993, 120	
									бюджет города Перми	1 369 740, 620
									внебюджетные источники	1 189 252, 500
Итого по основному мероприятию 1.1.1.1, в том числе по источникам финансирования									2 558 993, 120	
									бюджет города Перми	1 369 740, 620
									внебюджетные источники	1 189 252, 500

5.2. строки «Итого по задаче 1.1.1, в том числе по источникам финансирования», «Всего по подпрограмме 1.1, в том числе по источникам финансирования» изложить в следующей редакции:

Итого по задаче 1.1.1, в том числе по источникам финансирования		итого	8 128 252,520
		бюджет города Перми	1 369 980,820
		бюджет Пермского края	5 569 019,200
		внебюджетные источники	1 189 252,500
Всего по подпрограмме 1.1, в том числе по источникам финансирования		всего	8 128 252,520
		бюджет города Перми	1 369 980,820
		бюджет Пермского края	5 569 019,200
		внебюджетные источники	1 189 252,500

Итого по мероприятию 1.2.1.1.7, в том числе по источникам финансирования	бюджет города Перми	1 053,390
--	---------------------	-----------

6.6. строку «Итого по основному мероприятию 1.2.1.1, в том числе по источникам финансирования» изложить в следующей редакции:

Итого по основному мероприятию 1.2.1.1, в том числе по источникам финансирования	бюджет города Перми	1 534 291,138
--	---------------------	---------------

6.7. строки 1.2.1.2.1.1, «Итого по мероприятию 1.2.1.2.1, в том числе по источникам финансирования» изложить в следующей редакции:

1.2.1.2.1.1	Предоставление единой субвенции на выполнение отдельных государственных полномочий в сфере образования	МОУ	01.01.2024	31.12.2024	количество детей, которым предоставлены государственные гарантии на получение общего среднего бесплатного дошкольного, начального общего, основного общего, среднего общего образования, а также дополнительного образования в общеобразовательных организациях	чел.	139 215	бюджет Пермского края	6 449 935, 006
		МОУ, ЧОУ	01.01.2024	31.12.2024	количество обучающихся из многодетных семей, получающих меры социальной поддержки на обеспечение бесплатного питания	чел.	1 617	бюджет Пермского края	20 109,975
		МОУ, ЧОУ	01.01.2024	31.12.2024	количество обучающихся из семей, имеющих детей, получающих меры социальной поддержки на обеспечение бесплатного питания	чел.	4 410	бюджет Пермского края	43 464,819
		ДО, МОУ	01.01.2024	31.12.2024	количество руководителей и педагогических работников образовательных учреждений, получающих меры социальной поддержки	чел.	3 730	бюджет Пермского края	203 003,700
Итого по мероприятию 1.2.1.2.1, в том числе по источникам финансирования								бюджет Пермского края	6 716 513, 500

6.8. строки 1.2.1.2.6.1, «Итого по мероприятию 1.2.1.2.6, в том числе по источникам финансирования» изложить в следующей редакции:

1.2.1.2.6.1	Предоставление бесплатного горячего питания обучающимся 5-11 классов общеобразовательных организаций, являющимся детьми участников специальной военной операции	МОУ	01.01.2024	31.12.2024	количество обучающихся 5-11 классов общеобразовательных организаций, являющихся детьми участников специальной военной операции, которым предоставлено бесплатное горячее питание	чел.	656	бюджет Пермского края	11 186,700
Итого по мероприятию 1.2.1.2.6, в том числе по источникам финансирования								бюджет Пермского края	11 186,700

6.9. после строки «Итого по мероприятию 1.2.1.2.6, в том числе по источникам финансирования» дополнить строками 1.2.1.2.7, 1.2.1.2.7.1, «Итого по мероприятию 1.2.1.2.7, в том числе по источникам финансирования» следующего содержания:

1.2.1.2.7	Обеспечение выплат ежемесячного денежного вознаграждения советникам директоров по воспитанию и взаимодействию с детскими общественными объединениями государственными образовательными организациями, профессиональных образовательных организаций субъектов Российской Федерации, г. Байконура и федеральной территории «Сириус», муниципальных общеобразовательных организаций и профессиональных образовательных организаций								
1.2.1.2.7.1	Предоставление ежемесячного денежного вознаграждения советникам директоров по воспитанию и взаимодействию с детскими общественными объединениями государственных общеобразовательных организаций, профессиональных образовательных организаций субъектов Российской Федерации, г. Байконура и федеральной территории «Сириус», муниципальных общеобразовательных организаций	МОУ	01.01.2024	31.12.2024	количество выплат ежемесячного денежного вознаграждения советникам директоров	чел.	108	бюджет Российской Федерации	3 222,800
Итого по мероприятию 1.2.1.2.7, в том числе по источникам финансирования									

6.10. строку «Итого по основному мероприятию 1.2.1.2, в том числе по источникам финансирования» изложить в следующей редакции:

Итого по основному мероприятию 1.2.1.2, в том числе по источникам финансирования		итого	8 231 288,227
		бюджет города Перми	5 724,327
		бюджет Пермского края	7 203 884,800
		бюджет Российской Федерации	1 021 679,100

6.11. строки «Итого по задаче 1.2.1, в том числе по источникам финансирования», «Всего по подпрограмме 1.2, в том числе по источникам финансирования» изложить в следующей редакции:

Итого по задаче 1.2.1, в том числе по источникам финансирования		итого	9 802 308,429
		бюджет города Перми	1 540 015,465
		бюджет Пермского края	7 205 721,253
		бюджет Российской Федерации	1 056 571,711

Всего по подпрограмме 1.2, в том числе по источникам финансирования	всего	9 802 308,429
	бюджет города Перми	1 540 015,465
	бюджет Пермского края	7 205 721,253
	бюджет Российской Федерации	1 056 571,711

7. В приложении 3:

7.1. строки 1.3.1.1.1.1, «Итого по мероприятию 1.3.1.1.1, в том числе по источникам финансирования» изложить в следующей редакции:

1.3.1.1.1.1	Реализация предоставления дополнительных общеразвивающих программ социально-педагогической, естественно-научной, технической, туристско-краеведческой, художественной, физкультурно-спортивной направленности и дополнительных общеобразовательных предпрофессиональных программ в области физической культуры и спорта в муниципальных образовательных учреждениях дополнительного и общего образования, подведомственных ДО	МОУДО, МОУ, ДОУ, ЧОО, МКУ ДО «ЦФКСИЗ» г. Перми	01.01.2024	31.12.2024	объем предоставленных услуг дополнительного образования по дополнительным общеобразовательным программам для детей в возрасте от 7 до 18 лет в муниципальных образовательных учреждениях дополнительного образования, подведомственных ДО	чел. / часы	8 256 170	бюджет города Перми	704 542,486
					количество детей в возрасте от 7 до 18 лет, получающих услугу дополнительного образования по дополнительным общеобразовательным программам, в муниципальных образовательных учреждениях дополнительного и общего образования, подведомственных ДО	чел.	37 619	бюджет города Перми	0,0
					количество детей в возрасте от 5 до 18 лет, получающих услугу дополнительного образования за плату в муниципальных образовательных учреждениях и частных образовательных организациях	чел.	6 546	внебюджетные источники	0,0
					объем предоставленных услуг дополнительного образования по дополнительным общеобразовательным программам в муниципальных образовательных учреждениях дополнительного и общего образования, подведомственных ДО, в рамках социального заказа	чел. / часы	1 106 436	бюджет города Перми	107 254,200

					количество детей в возрасте от 7 до 18 лет, получающих услугу дополнительного образования по дополнительным общеобразовательным программам, в муниципальных образовательных учреждениях дополнительного и общего образования, подведомственных ДО, в рамках социального заказа	чел.	5 920	бюджет города Перми	0,0
Итого по мероприятию 1.3.1.1.1, в том числе по источникам финансирования									
								итого	811 796,686
								бюджет города Перми	811 796,686
								внебюджетные источники	0,0

7.2. строки 1.3.1.1.4.2, «Итого по мероприятию 1.3.1.1.4, в том числе по источникам финансирования» изложить в следующей редакции:

1.3.1.1.4.2	достижение целевого показателя средней заработной платы педагогических работников учреждений дополнительного образования детей, установленного Министерством образования и науки Пермского края	МОУДО, МОУ	01.01.2024	31.12.2024	%	100	бюджет города Перми	95 936,874	
Итого по мероприятию 1.3.1.1.4, в том числе по источникам финансирования									
								бюджет города Перми	97 135,574

7.3. строки «Итого по основному мероприятию 1.3.1.1, в том числе по источникам финансирования», «Итого по задаче 1.3.1, в том числе по источникам финансирования», «Всего по подпрограмме 1.3, в том числе по источникам финансирования» изложить в следующей редакции:

Итого по основному мероприятию 1.3.1.1, в том числе по источникам финансирования		итого	947 612,760
		бюджет города Перми	945 166,560
		бюджет Пермского края	2 446,200
		внебюджетные источники	0,0
Итого по задаче 1.3.1, в том числе по источникам финансирования		итого	947 612,760
		бюджет города Перми	945 166,560
		бюджет Пермского края	2 446,200
		внебюджетные источники	0,0
Всего по подпрограмме 1.3, в том числе по источникам финансирования		всего	947 612,760
		бюджет города Перми	945 166,560
		бюджет Пермского края	2 446,200
		внебюджетные источники	0,0



АДМИНИСТРАЦИЯ ГОРОДА ПЕРМИ ПОСТАНОВЛЕНИЕ

03.09.2024

№ 722

Об утверждении размера нормативных затрат на выполнение муниципальной работы «Организация мероприятий в сфере молодежной политики, направленных на вовлечение молодежи в инновационную, предпринимательскую, добровольческую деятельность, а также на развитие гражданской активности молодежи и формирование здорового образа жизни» и нормативных затрат на содержание муниципального имущества, уплату налогов на 2025 год и плановый период 2026–2027 годов, значений натуральных норм, необходимых для определения базовых нормативов затрат на выполнение муниципальной работы «Организация мероприятий в сфере молодежной политики, направленных на вовлечение молодежи в инновационную, предпринимательскую, добровольческую деятельность, а также на развитие гражданской активности молодежи и формирование здорового образа жизни»

В соответствии с Законом Российской Федерации от 09 октября 1992 г. № 3612-1 «Основы законодательства Российской Федерации о культуре», Федеральным законом от 06 октября 2003 г. № 131-ФЗ «Об общих принципах организации местного самоуправления в Российской Федерации», Уставом города Перми, постановлениями администрации города Перми от 30 ноября 2007 г. № 502 «О Порядке формирования, размещения, финансового обеспечения и контроля выполнения муниципального задания на оказание муниципальных услуг (выполнение работ)», от 15 сентября 2016 г. № 695 «Об утверждении методик расчета нормативных затрат на выполнение муниципальных работ в сфере молодежной политики и нормативных затрат на содержание муниципального имущества, уплату налогов» администрация города Перми ПОСТАНОВЛЯЕТ:

1. Утвердить прилагаемые:

1.1. размер нормативных затрат на выполнение муниципальной работы «Организация мероприятий в сфере молодежной политики, направленных на вовлечение молодежи в инновационную, предпринимательскую, добровольческую деятельность, а также на развитие гражданской активности молодежи и формирование здорового образа жизни» и нормативных затрат на содержание муниципального имущества, уплату налогов на 2025 год и плановый период 2026–2027 годов;

1.2. значения натуральных норм, необходимых для определения базовых нормативов затрат на выполнение муниципальной работы «Организация мероприятий в сфере молодежной политики, направленных на вовлечение молодежи в инновационную, предпринимательскую, добровольческую деятельность, а также на развитие гражданской активности молодежи и формирование здорового образа жизни».

2. Признать утратившим силу постановление администрации города Перми от 28 сентября 2023 г. № 913 «Об утверждении размера нормативных затрат на выполнение муниципальной работы «Организация мероприятий в сфере молодежной политики, направленных на вовлечение молодежи в инновационную, предпринимательскую, добровольческую деятельность, а также на развитие гражданской активности молодежи и формирование здорового образа жизни» и нормативных затрат на содержание муниципального имущества, уплату налогов на 2024 год и плановый период 2025–2026 годов, значений натуральных норм, необходимых для определения базовых нормативов затрат на выполнение муниципальной работы «Организация мероприятий в сфере молодежной политики, направленных на вовлечение молодежи в инновационную, предпринимательскую, добровольческую деятельность, а также на развитие гражданской активности молодежи и формирование здорового образа жизни».

3. Настоящее постановление вступает в силу с 01 января 2025 г., но не ранее дня официального обнародования посредством официального опубликования в печатном средстве массовой информации «Официальный бюллетень органов местного самоуправления муниципального образования город Пермь».

4. Управлению по общим вопросам администрации города Перми обеспечить обнародование настоящего постановления посредством официального опубликования в печатном средстве массовой информации «Официальный бюллетень органов местного самоуправления муниципального образования город Пермь».

5. Информационно-аналитическому управлению администрации города Перми обеспечить обнародование настоящего постановления посредством официального опубликования в сетевом издании «Официальный сайт муниципального образования город Пермь www.gorodperm.ru».

6. Контроль за исполнением настоящего постановления возложить на заместителя главы администрации города Перми Мальцеву Е.Д.

УТВЕРЖДЕН
 постановлением администрации
 города Перми
 от 03.09.2024 № 722

РАЗМЕР
нормативных затрат на выполнение муниципальной работы «Организация мероприятий в сфере молодежной политики, направленных на вовлечение молодежи в инновационную, предпринимательскую, добровольческую деятельность, а также на развитие гражданской активности молодежи и формирование здорового образа жизни» и нормативных затрат на содержание муниципального имущества, уплату налогов на 2025 год и плановый период 2026-2027 годов

Направления затрат	Размер, руб.
1	2
2025 год	
1. Базовый норматив затрат на выполнение муниципальной работы, в том числе:	333 309,53
базовый норматив затрат, непосредственно связанных с выполнением муниципальной работы, в том числе:	135 335,77
затраты на оплату труда работников, непосредственно связанных с выполнением муниципальной работы, и начисления на выплаты по оплате труда работников, непосредственно связанных с выполнением муниципальной работы, включая страховые взносы в Фонд пенсионного и социального страхования Российской Федерации, Федеральный фонд обязательного медицинского страхования	120 320,10
иные затраты, непосредственно связанные с выполнением муниципальной работы, в том числе:	15 015,67
затраты на оплату коммунальных услуг	15 015,67
базовый норматив затрат на общехозяйственные нужды на выполнение муниципальной работы, в том числе:	197 973,76
затраты на коммунальные услуги, за исключением затрат, непосредственно связанных с выполнением муниципальной работы	36 095,29
затраты на содержание объектов недвижимого имущества	7 008,33
затраты на содержание объектов особо ценного движимого имущества	6 973,17
затраты на приобретение услуг связи	5 400,55
затраты на оплату труда работников, которые не принимают непосредственного участия в выполнении муниципальной работы, и начисления на выплаты по оплате труда работников, которые не принимают непосредственного участия в выполнении муниципальной работы	57 653,60
затраты на прочие общехозяйственные нужды	84 842,82
2. Нормативные затраты на содержание муниципального имущества	226 432,34
3. Затраты на уплату налогов	229 606,05
2026 год	
1. Базовый норматив затрат на выполнение муниципальной работы, в том числе:	346 683,18
базовый норматив затрат, непосредственно связанных с выполнением муниципальной работы, в том числе:	144 377,10
затраты на оплату труда работников, непосредственно связанных с выполнением муниципальной работы, и начисления на выплаты по оплате труда работников, непосредственно связанных с выполнением муниципальной работы, включая страховые взносы в Фонд пенсионного и социального страхования Российской Федерации, Федеральный фонд обязательного медицинского страхования	129 361,43
иные затраты, непосредственно связанные с выполнением муниципальной работы, в том числе:	15 015,67
затраты на оплату коммунальных услуг	15 015,67
базовый норматив затрат на общехозяйственные нужды на выполнение муниципальной работы, в том числе:	202 306,08

1	2
затраты на коммунальные услуги, за исключением затрат, непосредственно связанных с выполнением муниципальной работы	36 095,29
затраты на содержание объектов недвижимого имущества	7 008,33
затраты на содержание объектов особо ценного движимого имущества	6 973,17
затраты на приобретение услуг связи	5 400,55
затраты на оплату труда работников, которые не принимают непосредственного участия в выполнении муниципальной работы, и начисления на выплаты по оплате труда работников, которые не принимают непосредственного участия в выполнении муниципальной работы	61 985,92
затраты на прочие общехозяйственные нужды	84 842,82
2. Нормативные затраты на содержание муниципального имущества	226 432,34
3. Затраты на уплату налогов	229 606,05
2027 год	
1. Базовый норматив затрат на выполнение муниципальной работы, в том числе:	346 683,18
базовый норматив затрат, непосредственно связанных с выполнением муниципальной работы, в том числе:	144 377,10
затраты на оплату труда работников, непосредственно связанных с выполнением муниципальной работы, и начисления на выплаты по оплате труда работников, непосредственно связанных с выполнением муниципальной работы, включая страховые взносы в Фонд пенсионного и социального страхования Российской Федерации, Федеральный фонд обязательного медицинского страхования	129 361,43
иные затраты, непосредственно связанные с выполнением муниципальной работы, в том числе:	15 015,67
затраты на оплату коммунальных услуг	15 015,67
базовый норматив затрат на общехозяйственные нужды на выполнение муниципальной работы, в том числе:	202 306,08
затраты на коммунальные услуги, за исключением затрат, непосредственно связанных с выполнением муниципальной работы	36 095,29
затраты на содержание объектов недвижимого имущества	7 008,33
затраты на содержание объектов особо ценного движимого имущества	6 973,17
затраты на приобретение услуг связи	5 400,55
затраты на оплату труда работников, которые не принимают непосредственного участия в выполнении муниципальной работы, и начисления на выплаты по оплате труда работников, которые не принимают непосредственного участия в выполнении муниципальной работы	61 985,92
затраты на прочие общехозяйственные нужды	84 842,82
2. Нормативные затраты на содержание муниципального имущества	226 432,34
3. Затраты на уплату налогов	229 606,05

УТВЕРЖДЕНЫ
 постановлением администрации
 города Перми
 от 03.09.2024 № 722

ЗНАЧЕНИЯ

натуральных норм, необходимых для определения базовых нормативов затрат на выполнение муниципальной работы «Организация мероприятий в сфере молодежной политики, направленных на вовлечение молодежи в инновационную, предпринимательскую, добровольческую деятельность, а также на развитие гражданской активности молодежи и формирование здорового образа жизни»

Наименование муниципальной работы: «Организация мероприятий в сфере молодежной политики, направленных на вовлечение молодежи в инновационную, предпринимательскую, добровольческую деятельность, а также на развитие гражданской активности молодежи и формирование здорового образа жизни». Уникальный номер реестровой записи: 1001630.

Единица измерения показателя объема выполнения муниципальной работы: количество мероприятий.

Наименование натуральной нормы	Единица измерения натуральной нормы	Значение натуральной нормы / срок полезного использования	Способ определения значения натуральной нормы
1	2	3	4
1. Натуральные нормы, используемые при определении значения базового норматива затрат, непосредственно связанные с выполнением муниципальной работы			
1.1. Натуральные нормы, используемые при определении затрат на оплату труда с начислениями на выплаты по оплате труда работников, непосредственно связанных с выполнением муниципальной работы, включая страховые взносы в Фонд пенсионного и социального страхования Российской Федерации, Федеральный фонд обязательного медицинского страхования			
администратор	штатные единицы	0,040000	метод наиболее эффективного учреждения
звукооператор	штатные единицы	0,040000	метод наиболее эффективного учреждения
специалист	штатные единицы	0,220000	метод наиболее эффективного учреждения
художник по свету	штатные единицы	0,040000	метод наиболее эффективного учреждения
художник-декоратор	штатные единицы	0,040000	метод наиболее эффективного учреждения
1.2. Натуральные нормы, используемые при определении затрат на коммунальные услуги, непосредственно связанные с выполнением муниципальной работы			
электроэнергия	кВт	837,609739	метод наиболее эффективного учреждения
теплоэнергия	Гкал	6,360000	метод наиболее эффективного учреждения
водоснабжение	куб. м	38,933504	метод наиболее эффективного учреждения
водоотведение	куб. м	38,933504	метод наиболее эффективного учреждения
2. Натуральные нормы, используемые при определении значения базового норматива затрат на общехозяйственные нужды			
2.1. Натуральные нормы, используемые при определении затрат на коммунальные услуги, за исключением затрат, непосредственно связанных с выполнением муниципальной работы			
электроэнергия	кВт	1 819,781565	метод наиболее эффективного учреждения

1	2	3	4
теплоэнергия	Г кал	13,810000	метод наиболее эффективного учреждения
водоснабжение	куб. м	84,586496	метод наиболее эффективного учреждения
водоотведение	куб. м	84,586496	метод наиболее эффективного учреждения
вывоз твердых коммунальных отходов	услуга	0,040000	метод наиболее эффективного учреждения
2.2. Натуральные нормы, используемые при определении затрат на содержание объектов недвижимого имущества			
дератизация	кв. м	45,090000	метод наиболее эффективного учреждения
обслуживание, ремонт, опрессовка системы центрального теплоснабжения	услуга	0,090000	метод наиболее эффективного учреждения
охрана тревожной кнопкой сигнализации	услуга	0,040000	метод наиболее эффективного учреждения
уборка помещений	кв. м	142,260000	метод наиболее эффективного учреждения
2.3. Натуральные нормы, используемые при определении затрат на содержание объектов особо ценного движимого имущества			
техническое обслуживание автоматической пожарной сигнализации	услуга	0,520000	метод наиболее эффективного учреждения
2.4. Натуральные нормы, используемые при определении затрат на услуги связи			
абонентская связь	количество номеров, ед.	0,520000	метод наиболее эффективного учреждения
Интернет	количество единиц подключения, ед.	0,040000	метод наиболее эффективного учреждения
2.5. Натуральные нормы, используемые при определении затрат на оплату труда работников, которые не принимают непосредственного участия в выполнении муниципальной работы			
генеральный директор	штатные единицы	0,040000	метод наиболее эффективного учреждения
заместитель генерального директора по административно-хозяйственной части	штатные единицы	0,040000	метод наиболее эффективного учреждения
2.6. Натуральные нормы, используемые при определении затрат на прочие общехозяйственные нужды			
услуги охраны	час	332,870000	метод наиболее эффективного учреждения
изготовление полиграфической продукции	услуга	0,350000	метод наиболее эффективного учреждения
услуги по информационному обслуживанию и программному обеспечению	услуга	0,220000	метод наиболее эффективного учреждения
проверка, ремонт, настройка средств измерения, противопожарного водовода	услуга	0,090000	метод наиболее эффективного учреждения
техническая поддержка, ремонт контрольно-кассовой техники	услуга	0,040000	метод наиболее эффективного учреждения
услуги по обслуживанию посетителей в гардеробе	услуга	0,040000	метод наиболее эффективного учреждения
техническое обслуживание компьютерной техники	услуга	0,040000	метод наиболее эффективного учреждения
пульт управления световым оборудованием	шт.	0,040000 / 2 года	метод наиболее эффективного учреждения

1	2	3	4
световой прибор «Вращающаяся голова»	шт.	0,090000 / 6 лет	метод наиболее эффективного учреждения
акустическая система со встроенным усилителем	шт.	0,170000 / 3 года	метод наиболее эффективного учреждения
пульт микшерный 24 моно	шт.	0,040000 / 3 года	метод наиболее эффективного учреждения
вокальная радиосистема	шт.	0,170000 / 3 года	метод наиболее эффективного учреждения
проектор	шт.	0,520000 / 8 лет	метод наиболее эффективного учреждения
ноутбук	шт.	0,040000 / 3 года	метод наиболее эффективного учреждения
бумага	пачка	6,520000	метод наиболее эффективного учреждения
ручка шариковая	шт.	6,520000	метод наиболее эффективного учреждения
ГСМ	сумма в год	0,040000	метод наиболее эффективного учреждения
канцелярские товары	сумма в год	0,040000	метод наиболее эффективного учреждения
хозяйственные товары	сумма в год	0,480000	метод наиболее эффективного учреждения



АДМИНИСТРАЦИЯ ГОРОДА ПЕРМИ ПОСТАНОВЛЕНИЕ

03.09.2024

№ 723

Об утверждении размера нормативных затрат на выполнение муниципальной работы «Организация мероприятий в сфере молодежной политики, направленных на формирование системы развития талантливой и инициативной молодежи, создание условий для самореализации подростков и молодежи, развитие творческого, профессионального, интеллектуального потенциала подростков и молодежи» и нормативных затрат на содержание муниципального имущества, уплату налогов на 2025 год и плановый период 2026-2027 годов, значений натуральных норм, необходимых для определения базовых нормативов затрат на выполнение муниципальной работы «Организация мероприятий в сфере молодежной политики, направленных на формирование системы развития талантливой и инициативной молодежи, создание условий для самореализации подростков и молодежи, развитие творческого, профессионального, интеллектуального потенциала подростков и молодежи»

В соответствии с Законом Российской Федерации от 09 октября 1992 г. № 3612-1 «Основы законодательства Российской Федерации о культуре», Федеральным законом от 06 октября 2003 г. № 131-ФЗ «Об общих принципах организации местного самоуправления в Российской Федерации», Уставом города Перми, постановлениями администрации города Перми от 30 ноября 2007 г. № 502 «О Порядке формирования, размещения, финансового обеспечения и контроля выполнения муниципального задания на оказание муниципальных услуг (выполнение работ)», от 15 сентября 2016 г. № 695 «Об утверждении методик расчета нормативных затрат на выполнение муниципальных работ в сфере молодежной политики и нормативных затрат на содержание муниципального имущества, уплату налогов» администрация города Перми ПОСТАНОВЛЯЕТ:

1. Утвердить прилагаемые:

1.1. размер нормативных затрат на выполнение муниципальной работы «Организация мероприятий в сфере молодежной политики, направленных на формирование системы развития талантливой и инициативной молодежи, создание условий для самореализации подростков и молодежи, развитие творческого, профессионального, интеллектуального потенциала подростков и молодежи» и нормативных затрат на содержание муниципального имущества, уплату налогов на 2025 год и плановый период 2026-2027 годов;

1.2. значения натуральных норм, необходимых для определения базовых нормативов затрат на выполнение муниципальной работы «Организация мероприятий в сфере молодежной политики, направленных на формирование системы развития талантливой и инициативной молодежи, создание условий для самореализации подростков и молодежи, развитие творческого, профессионального, интеллектуального потенциала подростков и молодежи».

2. Признать утратившим силу постановление администрации города Перми от 28 сентября 2023 г. № 901 «Об утверждении размера нормативных затрат на выполнение муниципальной работы «Организация мероприятий в сфере молодежной политики, направленных на формирование системы развития талантливой и инициативной молодежи, создание условий для самореализации подростков и молодежи, развитие творческого, профессионального, интеллектуального потенциала подростков и молодежи» и нормативных затрат на содержание муниципального имущества, уплату налогов на 2024 год и плановый период 2025-2026 годов, значений натуральных норм, необходимых для определения базовых нормативов затрат на выполнение муниципальной работы «Организация мероприятий в сфере молодежной политики, направленных на формирование системы развития талантливой и инициативной молодежи, создание условий для самореализации подростков и молодежи, развитие творческого, профессионального, интеллектуального потенциала подростков и молодежи».

3. Настоящее постановление вступает в силу с 01 января 2025 г., но не ранее дня официального обнародования посредством официального опубликования в печатном средстве массовой информации «Официальный бюллетень органов местного самоуправления муниципального образования город Пермь».

4. Управлению по общим вопросам администрации города Перми обеспечить обнародование настоящего постановления посредством официального опубликования в печатном средстве массовой информации «Официальный бюллетень органов местного самоуправления муниципального образования город Пермь».

5. Информационно-аналитическому управлению администрации города Перми обеспечить обнародование настоящего постановления посредством официального опубликования в сетевом издании «Официальный сайт муниципального образования город Пермь www.gorodperm.ru».

6. Контроль за исполнением настоящего постановления возложить на заместителя главы администрации города Перми Мальцеву Е.Д.

И.о. Главы города Перми

О.Н. Андрианова

УТВЕРЖДЕН
постановлением администрации
города Перми
от 03.09.2024 № 723

**РАЗМЕР
нормативных затрат на выполнение муниципальной работы «Организация мероприятий в сфере молодежной политики, направленных на формирование системы развития талантливой и инициативной молодежи, создание условий для самореализации подростков и молодежи, развитие творческого, профессионального, интеллектуального потенциала подростков и молодежи» и нормативных затрат на содержание муниципального имущества, уплату налогов на 2025 год и плановый период 2026-2027 годов**

Направления затрат	Размер, руб.
1	2
2025 год	
1. Базовый норматив затрат на выполнение муниципальной работы, в том числе:	333 309,53
базовый норматив затрат, непосредственно связанных с выполнением муниципальной работы, в том числе:	135 335,77
затраты на оплату труда работников, непосредственно связанных с выполнением муниципальной работы, и начисления на выплаты по оплате труда работников, непосредственно связанных с выполнением муниципальной работы, включая страховые взносы в Фонд пенсионного и социального страхования Российской Федерации, Федеральный фонд обязательного медицинского страхования	120 320,10
иные затраты, непосредственно связанные с выполнением муниципальной работы, в том числе:	15 015,67
затраты на оплату коммунальных услуг	15 015,67
базовый норматив затрат на общехозяйственные нужды на выполнение муниципальной работы, в том числе:	197 973,76
затраты на коммунальные услуги, за исключением затрат, непосредственно связанных с выполнением муниципальной работы	36 095,29
затраты на содержание объектов недвижимого имущества	7 008,33
затраты на содержание объектов особо ценного движимого имущества	6 973,17
затраты на приобретение услуг связи	5 400,55
затраты на оплату труда работников, которые не принимают непосредственного участия в выполнении муниципальной работы, и начисления на выплаты по оплате труда работников, которые не принимают непосредственного участия в выполнении муниципальной работы	57 653,60
затраты на прочие общехозяйственные нужды	84 842,82
2. Нормативные затраты на содержание муниципального имущества	226 432,34
3. Затраты на уплату налогов	229 606,05
2026 год	
1. Базовый норматив затрат на выполнение муниципальной работы, в том числе:	346 683,18
базовый норматив затрат, непосредственно связанных с выполнением муниципальной работы, в том числе:	144 377,10
затраты на оплату труда работников, непосредственно связанных с выполнением муниципальной работы, и начисления на выплаты по оплате труда работников, непосредственно связанных с выполнением муниципальной работы, включая страховые взносы в Фонд пенсионного и социального страхования Российской Федерации, Федеральный фонд обязательного медицинского страхования	129 361,43

1	2
иные затраты, непосредственно связанные с выполнением муниципальной работы, в том числе:	15 015,67
затраты на оплату коммунальных услуг	15 015,67
базовый норматив затрат на общехозяйственные нужды на выполнение муниципальной работы, в том числе:	202 306,08
затраты на коммунальные услуги, за исключением затрат, непосредственно связанных с выполнением муниципальной работы	36 095,29
затраты на содержание объектов недвижимого имущества	7 008,33
затраты на содержание объектов особо ценного движимого имущества	6 973,17
затраты на приобретение услуг связи	5 400,55
затраты на оплату труда работников, которые не принимают непосредственного участия в выполнении муниципальной работы, и начисления на выплаты по оплате труда работников, которые не принимают непосредственного участия в выполнении муниципальной работы	61 985,92
затраты на прочие общехозяйственные нужды	84 842,82
2. Нормативные затраты на содержание муниципального имущества	226 432,34
3. Затраты на уплату налогов	229 606,05
2027 год	
1. Базовый норматив затрат на выполнение муниципальной работы, в том числе:	346 683,18
базовый норматив затрат, непосредственно связанных с выполнением муниципальной работы, в том числе:	144 377,10
затраты на оплату труда работников, непосредственно связанных с выполнением муниципальной работы, и начисления на выплаты по оплате труда работников, непосредственно связанных с выполнением муниципальной работы, включая страховые взносы в Фонд пенсионного и социального страхования Российской Федерации, Федеральный фонд обязательного медицинского страхования	129 361,43
иные затраты, непосредственно связанные с выполнением муниципальной работы, в том числе:	15 015,67
затраты на оплату коммунальных услуг	15 015,67
базовый норматив затрат на общехозяйственные нужды на выполнение муниципальной работы, в том числе:	202 306,08
затраты на коммунальные услуги, за исключением затрат, непосредственно связанных с выполнением муниципальной работы	36 095,29
затраты на содержание объектов недвижимого имущества	7 008,33
затраты на содержание объектов особо ценного движимого имущества	6 973,17
затраты на приобретение услуг связи	5 400,55
затраты на оплату труда работников, которые не принимают непосредственного участия в выполнении муниципальной работы, и начисления на выплаты по оплате труда работников, которые не принимают непосредственного участия в выполнении муниципальной работы	61 985,92
затраты на прочие общехозяйственные нужды	84 842,82
2. Нормативные затраты на содержание муниципального имущества	226 432,34
3. Затраты на уплату налогов	229 606,05

УТВЕРЖДЕНЫ
 постановлением администрации
 города Перми
 от 03.09.2024 № 723

ЗНАЧЕНИЯ

натуральных норм, необходимых для определения базовых нормативов затрат на выполнение муниципальной работы «Организация мероприятий в сфере молодежной политики, направленных на формирование системы развития талантливой и инициативной молодежи, создание условий для самореализации подростков и молодежи, развитие творческого, профессионального потенциала подростков и молодежи»

Наименование муниципальной работы: «Организация мероприятий в сфере молодежной политики, направленных на формирование системы развития талантливой и инициативной молодежи, создание условий для самореализации подростков и молодежи, развитие творческого, профессионального, интеллектуального потенциала подростков и молодежи».

Уникальный номер реестровой записи: 1001430.

Единица измерения показателя объема выполнения муниципальной работы: количество мероприятий.

Наименование натуральной нормы	Единица измерения натуральной нормы	Значение натуральной нормы / срок полезного использования	Способ определения значения натуральной нормы
1	2	3	4
1. Натуральные нормы, используемые при определении значения базового норматива затрат, непосредственно связанных с выполнением муниципальной работы			
1.1. Натуральные нормы, используемые при определении затрат на оплату труда с начислениями на выплаты по оплате труда работников, непосредственно связанных с выполнением муниципальной работы, включая страховые взносы в Фонд пенсионного и социального страхования Российской Федерации, Федеральный фонд обязательного медицинского страхования			
администратор	штатные единицы	0,040000	метод наиболее эффективного учреждения
звукооператор	штатные единицы	0,040000	метод наиболее эффективного учреждения
специалист	штатные единицы	0,220000	метод наиболее эффективного учреждения
художник по свету	штатные единицы	0,040000	метод наиболее эффективного учреждения
художник-декоратор	штатные единицы	0,040000	метод наиболее эффективного учреждения
1.2. Натуральные нормы, используемые при определении затрат на коммунальные услуги, непосредственно связанных с выполнением муниципальной работы			
электроэнергия	кВт	837,609739	метод наиболее эффективного учреждения
теплоэнергия	Гкал	6,360000	метод наиболее эффективного учреждения
водоснабжение	куб. м	38,933504	метод наиболее эффективного учреждения
водоотведение	куб. м	38,933504	метод наиболее эффективного учреждения
2. Натуральные нормы, используемые при определении значения базового норматива затрат на общехозяйственные нужды			
2.1. Натуральные нормы, используемые при определении затрат на коммунальные услуги, за исключением затрат, непосредственно связанных с выполнением муниципальной работы			
электроэнергия	кВт	1 819,781565	метод наиболее эффективного учреждения

1	2	3	4
теплоэнергия	Г кал	13,810000	метод наиболее эффективного учреждения
водоснабжение	куб. м	84,586496	метод наиболее эффективного учреждения
водоотведение	куб. м	84,586496	метод наиболее эффективного учреждения
вывоз твердых коммунальных отходов	услуга	0,040000	метод наиболее эффективного учреждения
2.2. Натуральные нормы, используемые при определении затрат на содержание объектов недвижимого имущества			
дератизация	кв. м	45,090000	метод наиболее эффективного учреждения
обслуживание, ремонт, опрессовка системы центрального теплоснабжения	услуга	0,090000	метод наиболее эффективного учреждения
охрана тревожной кнопкой сигнализации	услуга	0,040000	метод наиболее эффективного учреждения
уборка помещений	кв. м	142,260000	метод наиболее эффективного учреждения
2.3. Натуральные нормы, используемые при определении затрат на содержание объектов особо ценного движимого имущества			
техническое обслуживание автоматической пожарной сигнализации	услуга	0,520000	метод наиболее эффективного учреждения
2.4. Натуральные нормы, используемые при определении затрат на услуги связи			
абонентская связь	количество номеров, ед.	0,520000	метод наиболее эффективного учреждения
Интернет	количество единиц подключения, ед.	0,040000	метод наиболее эффективного учреждения
2.5. Натуральные нормы, используемые при определении затрат на оплату труда с начислениями на выплаты по оплате труда работников, которые не принимают непосредственного участия в выполнении муниципальной работы			
генеральный директор	штатные единицы	0,040000	метод наиболее эффективного учреждения
заместитель генерального директора по административно-хозяйственной части	штатные единицы	0,040000	метод наиболее эффективного учреждения
2.6. Натуральные нормы, используемые при определении затрат на прочие общехозяйственные нужды			
услуги охраны	час	332,870000	метод наиболее эффективного учреждения
изготовление полиграфической продукции	услуга	0,350000	метод наиболее эффективного учреждения
услуги по информационному обслуживанию и программному обеспечению	услуга	0,220000	метод наиболее эффективного учреждения
проверка, ремонт, настройка средств измерения, противопожарного водовода	услуга	0,090000	метод наиболее эффективного учреждения
техническая поддержка, ремонт контрольно-кассовой техники	услуга	0,040000	метод наиболее эффективного учреждения
услуги по обслуживанию посетителей в гардеробе	услуга	0,040000	метод наиболее эффективного учреждения
техническое обслуживание компьютерной техники	услуга	0,040000	метод наиболее эффективного учреждения
пульт управления световым оборудованием	шт.	0,040000 / 2 года	метод наиболее эффективного учреждения

1	2	3	4
световой прибор «Вращающаяся голова»	шт.	0,090000 / 6 лет	метод наиболее эффективного учреждения
акустическая система со встроенным усилителем	шт.	0,170000 / 3 года	метод наиболее эффективного учреждения
пульт микшерный 24 моно	шт.	0,040000 / 3 года	метод наиболее эффективного учреждения
вокальная радиосистема	шт.	0,170000 / 3 года	метод наиболее эффективного учреждения
прожектор	шт.	0,520000 / 8 лет	метод наиболее эффективного учреждения
ноутбук	шт.	0,040000 / 3 года	метод наиболее эффективного учреждения
бумага	пачка	6,520000	метод наиболее эффективного учреждения
ручка шариковая	шт.	6,520000	метод наиболее эффективного учреждения
горюче-смазочные материалы	сумма в год	0,040000	метод наиболее эффективного учреждения
канцелярские товары	сумма в год	0,040000	метод наиболее эффективного учреждения
хозяйственные товары	сумма в год	0,480000	метод наиболее эффективного учреждения



АДМИНИСТРАЦИЯ ГОРОДА ПЕРМИ ПОСТАНОВЛЕНИЕ

03.09.2024

№ 724

Об утверждении размера нормативных затрат на выполнение муниципальной работы «Организация показа концертов и концертных программ» и нормативных затрат на содержание муниципального имущества, уплату налогов на 2025 год и плановый период 2026-2027 годов, значений натуральных норм, необходимых для определения базовых нормативов затрат на выполнение муниципальной работы «Организация показа концертов и концертных программ»

В соответствии с Законом Российской Федерации от 09 октября 1992 г. № 3612-1 «Основы законодательства Российской Федерации о культуре», Федеральным законом от 06 октября 2003 г. № 131-ФЗ «Об общих принципах организации местного самоуправления в Российской Федерации», Уставом города Перми, постановлениями администрации города Перми от 30 ноября 2007 г. № 502 «О Порядке формирования, размещения, финансового обеспечения и контроля выполнения муниципального задания на оказание муниципальных услуг (выполнение работ)», от 19 октября 2016 г. № 903 «Об утверждении Методики расчета нормативных затрат на выполнение муниципальной работы «Организация показа концертов и концертных программ» и нормативных затрат на содержание муниципального имущества, уплату налогов»

администрация города Перми ПОСТАНОВЛЯЕТ:

1. Утвердить прилагаемые:

1.1. размер нормативных затрат на выполнение муниципальной работы «Организация показа концертов и концертных программ» и нормативных затрат на содержание муниципального имущества, уплату налогов на 2025 год и плановый период 2026-2027 годов;

1.2. значения натуральных норм, необходимых для определения базовых нормативов затрат на выполнение муниципальной работы «Организация показа концертов и концертных программ».

2. Признать утратившими силу:

постановление администрации города Перми от 24 августа 2023 г. № 766 «Об утверждении размера нормативных затрат на выполнение муниципальной работы «Организация показа концертов и концертных программ» и нормативных затрат на содержание муниципального имущества, уплату налогов на 2024 год и плановый период 2025-2026 годов, значений натуральных норм, необходимых для определения базовых нормативов затрат на выполнение муниципальной работы «Организация показа концертов и концертных программ» и о признании утратившими силу отдельных постановлений администрации города Перми в сфере культуры;

пункт 1 постановления администрации города Перми от 13 октября 2023 г. № 1050 «О внесении изменений в отдельные правовые акты администрации города Перми в сфере культуры»;

пункты 3, 4 постановления администрации города Перми от 21 ноября 2023 г. № 1291 «О внесении изменений в отдельные правовые акты администрации города Перми в сфере культуры».

3. Настоящее постановление вступает в силу с 01 января 2025 г., но не ранее дня официального обнародования посредством официального опубликования в печатном средстве массовой информации «Официальный бюллетень органов местного самоуправления муниципального образования город Пермь».

4. Управлению по общим вопросам администрации города Перми обеспечить обнародование настоящего постановления посредством официального опубликования в печатном средстве массовой информации «Официальный бюллетень органов местного самоуправления муниципального образования город Пермь».

5. Информационно-аналитическому управлению администрации города Перми обеспечить обнародование настоящего постановления посредством официального опубликования в сетевом издании «Официальный сайт муниципального образования город Пермь www.gorodperm.ru».

6. Контроль за исполнением настоящего постановления возложить на заместителя главы администрации города Перми Мальцеву Е.Д.

И.о. Главы города Перми

О.Н. Андрианова

УТВЕРЖДЕН
 постановлением администрации
 города Перми
 от 03.09.2024 № 724

РАЗМЕР
нормативных затрат на выполнение муниципальной работы «Организация показа концертов
и концертных программ» и нормативных затрат на содержание муниципального имущества,
уплату налогов на 2025 год и плановый период 2026-2027 годов

Направления затрат	Размер, руб.
1	2
2025 год	
1. Базовый норматив затрат на выполнение муниципальной работы, в том числе:	447 109,65
базовый норматив затрат, непосредственно связанных с выполнением муниципальной работы, в том числе:	48 339,50
затраты на оплату труда работников, непосредственно связанных с выполнением муниципальной работы, и начисления на выплаты по оплате труда работников, непосредственно связанных с выполнением муниципальной работы, включая страховые взносы в Фонд пенсионного и социального страхования Российской Федерации, Федеральный фонд обязательного медицинского страхования	48 339,50
базовый норматив затрат на общехозяйственные нужды на выполнение муниципальной работы, в том числе:	398 770,15
затраты на коммунальные услуги	21 026,15
затраты на содержание объектов недвижимого имущества	137 840,54
затраты на приобретение услуг связи	2 268,51
затраты на оплату труда работников, которые не принимают непосредственного участия в выполнении муниципальной работы, и начисления на выплаты по оплате труда работников, которые не принимают непосредственного участия в выполнении муниципальной работы	175 358,33
затраты на прочие общехозяйственные нужды	62 276,62
2. Нормативные затраты на содержание муниципального имущества	405 169,02
3. Затраты на уплату налогов	461 402,00
2026 год	
1. Базовый норматив затрат на выполнение муниципальной работы, в том числе:	447 109,65
базовый норматив затрат, непосредственно связанных с выполнением муниципальной работы, в том числе:	48 339,50
затраты на оплату труда работников, непосредственно связанных с выполнением муниципальной работы, и начисления на выплаты по оплате труда работников, непосредственно связанных с выполнением муниципальной работы, включая страховые взносы в Фонд пенсионного и социального страхования Российской Федерации, Федеральный фонд обязательного медицинского страхования	48 339,50
базовый норматив затрат на общехозяйственные нужды на выполнение муниципальной работы, в том числе:	398 770,15
затраты на коммунальные услуги	21 026,15
затраты на содержание объектов недвижимого имущества	137 840,54
затраты на приобретение услуг связи	2 268,51
затраты на оплату труда работников, которые не принимают непосредственного участия в выполнении муниципальной работы, и начисления на выплаты по оплате труда работников, которые не принимают непосредственного участия в выполнении муниципальной работы	175 358,33
затраты на прочие общехозяйственные нужды	62 276,62
2. Нормативные затраты на содержание муниципального имущества	405 169,02
3. Затраты на уплату налогов	461 402,00

1	2
2027 год	
1. Базовый норматив затрат на выполнение муниципальной работы, в том числе:	447 109,65
базовый норматив затрат, непосредственно связанных с выполнением муниципальной работы, в том числе:	48 339,50
затраты на оплату труда работников, непосредственно связанных с выполнением муниципальной работы, и начисления на выплаты по оплате труда работников, непосредственно связанных с выполнением муниципальной работы, включая страховые взносы в Фонд пенсионного и социального страхования Российской Федерации, Федеральный фонд обязательного медицинского страхования	48 339,50
базовый норматив затрат на общехозяйственные нужды на выполнение муниципальной работы, в том числе:	398 770,15
затраты на коммунальные услуги	21 026,15
затраты на содержание объектов недвижимого имущества	137 840,54
затраты на приобретение услуг связи	2 268,51
затраты на оплату труда работников, которые не принимают непосредственного участия в выполнении муниципальной работы, и начисления на выплаты по оплате труда работников, которые не принимают непосредственного участия в выполнении муниципальной работы	175 358,33
затраты на прочие общехозяйственные нужды	62 276,62
2. Нормативные затраты на содержание муниципального имущества	405 169,02
3. Затраты на уплату налогов	461 402,00

УТВЕРЖДЕНЫ
 постановлением администрации
 города Перми
 от 03.09.2024 № 724

ЗНАЧЕНИЯ
натуральных норм, необходимых для определения базовых нормативов затрат на выполнение муниципальной работы
«Организация показа концертов и концертных программ»

1	2	3	4	5	6	
Наименование муниципальной работы	Уникальный номер реестровой записи	Наименование натуральной формы	Единица измерения натуральной нормы	Значение натуральной нормы	Примечание	
Организация показа концертов и концертных программ	0701430	1. Натуральные нормы, непосредственно связанные с выполнением муниципальной работы				
		1.1. Натуральные нормы, используемые при определении затрат на оплату труда с начислениями на выплаты по оплате труда работников, непосредственно связанных с выполнением муниципальной работы, включая страховые взносы в Фонд пенсионного и социального страхования Российской Федерации, Федеральный фонд обязательного медицинского страхования	режиссер	штатная единица	0,023256	метод наиболее эффективного учреждения
			культурный организатор	штатная единица	0,023256	метод наиболее эффективного учреждения
			художник	штатная единица	0,023256	метод наиболее эффективного учреждения
		2. Натуральные нормы на общехозяйственные нужды				
		2.1. Коммунальные услуги				
			электроэнергия	кВт	2 940,162791	метод наиболее эффективного учреждения
			теплоэнергия	Гкал	1,894200	метод наиболее эффективного учреждения
			водоснабжение	куб. м	11,585300	метод наиболее эффективного учреждения
			водоотведение	куб. м	11,585300	метод наиболее эффективного учреждения
			вывоз твердых коммунальных отходов	кв. м	2,790000	метод наиболее эффективного учреждения
		2.2. Содержание объектов недвижимого имущества				
			услуги по механизированной очистке территории	час	1,162790	метод наиболее эффективного учреждения
	обслуживание узла учета тепловой энергии	услуга	0,023256	метод наиболее эффективного учреждения		
	услуги по содержанию объектов озеленения общего пользования города Перми	услуга	0,046512	метод наиболее эффективного учреждения		
2.3. Услуги связи						
	телефонная точка	количество номеров, ед.	0,093020	метод наиболее эффективного учреждения		
	Интернет	услуга	0,023256	метод наиболее эффективного учреждения		

1	2	3	4	5	6
		wi-fi на территории парка	услуга	0,023256	метод наиболее эффективного учреждения
	2.4. Нагуральные нормы, используемые при определении затрат на оплату труда с начислениями на выплаты по оплате труда работников, которые не принимают непосредственного участия в выполнении муниципальной работы	директор	штатная единица	0,023256	метод наиболее эффективного учреждения
		заместитель директора по общим вопросам	штатная единица	0,023256	метод наиболее эффективного учреждения
		сам			
		администратор	штатная единица	0,069767	метод наиболее эффективного учреждения
		заведующий хозяйством	штатная единица	0,023256	метод наиболее эффективного учреждения
		водитель автомобиля	штатная единица	0,023256	метод наиболее эффективного учреждения
		слесарь-сантехник	штатная единица	0,023256	метод наиболее эффективного учреждения
		электромонтер	штатная единица	0,023256	метод наиболее эффективного учреждения
		уборщик территорий	штатная единица	0,930233	метод наиболее эффективного учреждения
	2.5. Прочие общехозяйственные нужды				
	услуги физической охраны в дневные часы		час	305,581000	метод наиболее эффективного учреждения
	охранная сигнализация (ночная)		услуга	0,023256	метод наиболее эффективного учреждения
	тревожная кнопка		услуга	0,023256	метод наиболее эффективного учреждения
	услуги по информационному обслуживанию и программному обеспечению		услуга	0,023256	метод наиболее эффективного учреждения
	обслуживание оргтехники		услуга	0,023256	метод наиболее эффективного учреждения
	обеспечение мероприятий световым оборудованием		услуга	0,023256	метод наиболее эффективного учреждения
	обеспечение мероприятий звуковым оборудованием		услуга	0,023256	метод наиболее эффективного учреждения
	страхование имущества		услуга	0,023256	метод наиболее эффективного учреждения
	организация и проведение мероприятий		услуга	0,023256	метод наиболее эффективного учреждения
	гирилянды светодинамические		шт.	0,697674	метод наиболее эффективного учреждения
	принтер		шт.	0,116279	метод наиболее эффективного учреждения
	компьютер в комплекте		шт.	0,116279	метод наиболее эффективного учреждения
	многофункциональное устройство		шт.	0,023256	метод наиболее эффективного учреждения
	бумага для офисной техники А4		пачка	2,837200	метод наиболее эффективного учреждения
	ручка шариковая		шт.	2,372000	метод наиболее эффективного учреждения
	бензин АИ-92		литр	50,767000	метод наиболее эффективного учреждения
	дизельное топливо		литр	16,279000	метод наиболее эффективного учреждения
	канцелярские товары		сумма в год	0,023256	метод наиболее эффективного учреждения
	хозяйственные товары		сумма в год	0,023256	метод наиболее эффективного учреждения



АДМИНИСТРАЦИЯ ГОРОДА ПЕРМИ ПОСТАНОВЛЕНИЕ

03.09.2024

№ 725

Об утверждении размера нормативных затрат на оказание муниципальной услуги «Библиотечное, библиографическое и информационное обслуживание пользователей библиотеки» и нормативных затрат на содержание муниципального имущества, уплату налогов на 2025 год и плановый период 2026-2027 годов и значений натуральных норм, необходимых для определения базовых нормативов затрат на оказание муниципальной услуги «Библиотечное, библиографическое и информационное обслуживание пользователей библиотеки»

В соответствии с Законом Российской Федерации от 09 октября 1992 г. № 3612-1 «Основы законодательства Российской Федерации о культуре», Федеральным законом от 06 октября 2003 г. № 131-ФЗ «Об общих принципах организации местного самоуправления в Российской Федерации», Уставом города Перми, постановлениями администрации города Перми от 30 ноября 2007 г. № 502 «О Порядке формирования, размещения, финансового обеспечения и контроля выполнения муниципального задания на оказание муниципальных услуг (выполнение работ)», от 06 сентября 2016 г. № 657 «Об утверждении Методики расчета нормативных затрат на оказание муниципальной услуги «Библиотечное, библиографическое и информационное обслуживание пользователей библиотеки» и нормативных затрат на содержание муниципального имущества, уплату налогов»

администрация города Перми ПОСТАНОВЛЯЕТ:

1. Утвердить прилагаемые:

1.1. размер нормативных затрат на оказание муниципальной услуги «Библиотечное, библиографическое и информационное обслуживание пользователей библиотеки» и нормативных затрат на содержание муниципального имущества, уплату налогов на 2025 год и плановый период 2026-2027 годов;

1.2. значения натуральных норм, необходимых для определения базовых нормативов затрат на оказание муниципальной услуги «Библиотечное, библиографическое и информационное обслуживание пользователей библиотеки».

2. Признать утратившими силу:

постановление администрации города Перми от 22 августа 2023 г. № 748 «Об утверждении размера нормативных затрат на оказание муниципальной услуги «Библиотечное, библиографическое и информационное обслуживание пользователей библиотеки» и нормативных затрат на содержание муниципального имущества, уплату налогов на 2024 год и плановый период 2025-2026 годов и значений натуральных норм, необходимых для определения базовых нормативов затрат на оказание муниципальной услуги «Библиотечное, библиографическое и информационное обслуживание пользователей библиотеки»;

пункты 1, 2 постановления администрации города Перми от 21 ноября 2023 г. № 1291 «О внесении изменений в отдельные правовые акты администрации города Перми в сфере культуры».

3. Настоящее постановление вступает в силу с 01 января 2025 г., но не ранее дня официального обнародования посредством официального опубликования в печатном средстве массовой информации «Официальный бюллетень органов местного самоуправления муниципального образования город Пермь».

4. Управлению по общим вопросам администрации города Перми обеспечить обнародование настоящего постановления посредством официального опубликования в печатном средстве массовой информации «Официальный бюллетень органов местного самоуправления муниципального образования город Пермь».

5. Информационно-аналитическому управлению администрации города Перми обеспечить обнародование настоящего постановления посредством официального опубликования в сетевом издании «Официальный сайт муниципального образования город Пермь www.gorodperm.ru».

6. Контроль за исполнением настоящего постановления возложить на заместителя главы администрации города Перми Мальцеву Е.Д.

И.о. Главы города Перми

О.Н. Андрианова

УТВЕРЖДЕН
 постановлением администрации
 города Перми
 от 03.09.2024 № 725

РАЗМЕР
нормативных затрат на оказание муниципальной услуги «Библиотечное, библиографическое
и информационное обслуживание пользователей библиотеки» и нормативных затрат на содержание
муниципального имущества, уплату налогов на 2025 год и плановый период 2026-2027 годов

Направления затрат	Размер, руб.
1	2
2025 год	
1. Базовый норматив затрат на оказание муниципальной услуги, в том числе:	169,52
базовый норматив затрат, непосредственно связанных с оказанием муниципальной услуги, в том числе:	140,84
затраты на оплату труда работников, непосредственно связанных с оказанием муниципальной услуги, и начисления на выплаты по оплате труда работников, непосредственно связанных с оказанием муниципальной услуги, включая страховые взносы в Фонд пенсионного и социального страхования Российской Федерации, Федеральный фонд обязательного медицинского страхования	139,42
иные затраты, непосредственно связанные с оказанием муниципальной услуги, в том числе:	1,42
затраты на оплату коммунальных услуг	1,42
базовый норматив затрат на общехозяйственные нужды на оказание муниципальной услуги, в том числе:	28,68
затраты на коммунальные услуги, за исключением затрат, непосредственно связанных с выполнением муниципальной услуги	0,55
затраты на содержание объектов недвижимого имущества	2,04
затраты на содержание объектов особо ценного движимого имущества	0,21
затраты на приобретение услуг связи	0,07
затраты на оплату труда работников, которые не принимают непосредственного участия в оказании муниципальной услуги, и начисления на выплаты по оплате труда работников, которые не принимают непосредственного участия в оказании муниципальной услуги	14,96
затраты на прочие общехозяйственные нужды	10,85
2. Нормативные затраты на содержание муниципального имущества	2 894 916,04
3. Затраты на уплату налогов	692 585,82
2026 год	
1. Базовый норматив затрат на оказание муниципальной услуги, в том числе:	169,52
базовый норматив затрат, непосредственно связанных с оказанием муниципальной услуги, в том числе:	140,84
затраты на оплату труда работников, непосредственно связанных с оказанием муниципальной услуги, и начисления на выплаты по оплате труда работников, непосредственно связанных с оказанием муниципальной услуги, включая страховые взносы в Фонд пенсионного и социального страхования Российской Федерации, Федеральный фонд обязательного медицинского страхования	139,42
иные затраты, непосредственно связанные с оказанием муниципальной услуги, в том числе:	1,42
затраты на оплату коммунальных услуг	1,42
базовый норматив затрат на общехозяйственные нужды на оказание муниципальной услуги, в том числе:	28,68
затраты на коммунальные услуги, за исключением затрат, непосредственно связанных с выполнением муниципальной услуги	0,55

1	2
затраты на содержание объектов недвижимого имущества	2,04
затраты на содержание объектов особо ценного движимого имущества	0,21
затраты на приобретение услуг связи	0,07
затраты на оплату труда работников, которые не принимают непосредственного участия в оказании муниципальной услуги, и начисления на выплаты по оплате труда работников, которые не принимают непосредственного участия в оказании муниципальной услуги	14,96
затраты на прочие общехозяйственные нужды	10,85
2. Нормативные затраты на содержание муниципального имущества	2 894 916,04
3. Затраты на уплату налогов	692 585,82
2027 год	
1. Базовый норматив затрат на оказание муниципальной услуги, в том числе:	169,52
базовый норматив затрат, непосредственно связанных с оказанием муниципальной услуги, в том числе:	140,84
затраты на оплату труда работников, непосредственно связанных с оказанием муниципальной услуги, и начисления на выплаты по оплате труда работников, непосредственно связанных с оказанием муниципальной услуги, включая страховые взносы в Фонд пенсионного и социального страхования Российской Федерации, Федеральный фонд обязательного медицинского страхования	139,42
иные затраты, непосредственно связанные с оказанием муниципальной услуги, в том числе:	1,42
затраты на оплату коммунальных услуг	1,42
базовый норматив затрат на общехозяйственные нужды на оказание муниципальной услуги, в том числе:	28,68
затраты на коммунальные услуги, за исключением затрат, непосредственно связанных с выполнением муниципальной услуги	0,55
затраты на содержание объектов недвижимого имущества	2,04
затраты на содержание объектов особо ценного движимого имущества	0,21
затраты на приобретение услуг связи	0,07
затраты на оплату труда работников, которые не принимают непосредственного участия в оказании муниципальной услуги, и начисления на выплаты по оплате труда работников, которые не принимают непосредственного участия в оказании муниципальной услуги	14,96
затраты на прочие общехозяйственные нужды	10,85
2. Нормативные затраты на содержание муниципального имущества	2 894 916,04
3. Затраты на уплату налогов	692 585,82

УТВЕРЖДЕНЫ
 постановлением администрации
 города Перми
 от 03.09.2024 № 725

ЗНАЧЕНИЯ
 натуральных норм, необходимых для определения базовых нормативов затрат на оказание муниципальной услуги «Библиотечное, библиографическое и информационное обслуживание пользователей библиотек»

Наименование муниципальной услуги	Уникальный номер реестровой записи	Наименование натуральной формы	Единица измерения натуральной нормы	Значение натуральной нормы	Примечание
1	2	3	4	5	6
Библиотечное, библиографическое и информационное обслуживание пользователей библиотек	9101000.99.0.ББ83АА000000	1. Натуральные нормы, непосредственно связанные с оказанием муниципальной услуги			
		1.1. Натуральные нормы, используемые при определении затрат на оплату труда с начислениями на выплаты по оплате труда работников, непосредственно связанных с оказанием муниципальной услуги, включая страховые взносы в Фонд пенсионного и социального страхования Российской Федерации, Федеральный фонд обязательного медицинского страхования			
		главный библиотекарь (библиограф)	штатные единицы	0,00004967	метод наиболее эффективного учреждения
		ведущий библиотекарь (библиограф)	штатные единицы	0,00003725	метод наиболее эффективного учреждения
		библиотекарь высшей категории (библиограф)	штатные единицы	0,00003539	метод наиболее эффективного учреждения
		библиотекарь 1 категории	штатные единицы	0,00002546	метод наиболее эффективного учреждения
		библиотекарь 2 категории	штатные единицы	0,00000993	метод наиболее эффективного учреждения
		библиотекарь	штатные единицы	0,00000310	метод наиболее эффективного учреждения
		гардеробщик	штатные единицы	0,00000714	метод наиболее эффективного учреждения
		1.2. Натуральные нормы, используемые при определении затрат на коммунальные услуги, непосредственно связанных с оказанием муниципальной услуги			
электроэнергия	кВт	0,09376334	метод наиболее эффективного учреждения		
теплоэнергия	Гкал	0,00048269	метод наиболее эффективного учреждения		

1	2	3	4	5	6
		водоснабжение	куб. м	0,00126726	метод наиболее эффективного учреждения
		водоотведение	куб. м	0,00114265	метод наиболее эффективного учреждения
	2. Натуральные нормы на общехозяйственные нужды				
	2.1. Натуральные нормы, используемые при определении затрат на коммунальные услуги, за исключением затрат, непосредственно связанных с оказанием муниципальной услуги				
		электроэнергия	кВт	0,03450388	метод наиболее эффективного учреждения
		теплоэнергия	Гкал	0,00017767	метод наиболее эффективного учреждения
		водоснабжение	куб. м	0,00046658	метод наиболее эффективного учреждения
		водоотведение	куб. м	0,00042065	метод наиболее эффективного учреждения
		вывоз твердых коммунальных отходов	услуга	0,00007562	метод наиболее эффективного учреждения
	2.2. Содержание объектов недвижимого имущества				
		содержание, ремонт, аварийное обслуживание общего имущества	услуга	0,00001801	метод наиболее эффективного учреждения
		дератизация и дезинсекция	услуга	0,00849476	метод наиболее эффективного учреждения
		вывоз крупногабаритного мусора, снега	услуга	0,00000621	метод наиболее эффективного учреждения
		опрессовка системы отопления	услуга	0,00000372	метод наиболее эффективного учреждения
		уборка снега, наледи и снежно-ледовых образований с крыш	услуга	0,00553831	метод наиболее эффективного учреждения
		испытание и ремонт пожарных кранов и стояков	услуга	0,00000931	метод наиболее эффективного учреждения
		испытание пожарных лестниц	услуга	0,00000248	метод наиболее эффективного учреждения
		поверка приборов учета тепловой энергии	услуга	0,00000124	метод наиболее эффективного учреждения
		замена приборов учета горячего и холодного водоснабжения	услуга	0,00001055	метод наиболее эффективного учреждения

1	2	3	4	5	6
		замер сопротивления изоляции и защитного заземления	услуга	0,00000993	метод наиболее эффективного учреждения
		снятие показаний с приборов учета тепловой энергии на вводе зданий	услуга	0,00000372	метод наиболее эффективного учреждения
		содержание лифтового оборудования	услуга	0,00000062	метод наиболее эффективного учреждения
		демеркуризация люминесцентных ламп	услуга	0,00070099	метод наиболее эффективного учреждения
		уборка помещений	услуга	0,00000062	метод наиболее эффективного учреждения
	2.3. Содержание объектов особо ценного движимого имущества				
		техническое обслуживание систем пожарной сигнализации	услуга	0,00000310	метод наиболее эффективного учреждения
		техническое обслуживание и ремонт автотранспорта	услуга	0,00000124	метод наиболее эффективного учреждения
	2.4. Услуги связи				
		абонентская связь	услуга	0,00004595	метод наиболее эффективного учреждения
		сотовая связь	услуга	0,00000062	метод наиболее эффективного учреждения
		Интернет	услуга	0,00002546	метод наиболее эффективного учреждения
		Интернет	услуга	0,00000062	метод наиболее эффективного учреждения
	2.4. Натуральные нормы, используемые при определении затрат на оплату труда с начислениями на выплаты по оплате труда работников, которые не принимают непосредственного участия в оказании муниципальной услуги				
		директор	штатные единицы	0,00000062	метод наиболее эффективного учреждения
		заместитель директора	штатные единицы	0,00000062	метод наиболее эффективного учреждения
		заместитель директора по автоматизации	штатные единицы	0,00000062	метод наиболее эффективного учреждения
		заместитель директора по административно-хозяйственной части	штатные единицы	0,00000062	метод наиболее эффективного учреждения

1	2	3	4	5	6
		заместитель директора по правовым вопросам	штатные единицы	0,00000062	метод наиболее эффективного учреждения
		начальник сектора (отдела) по работе с персоналом	штатные единицы	0,00000062	метод наиболее эффективного учреждения
		начальник сектора (отдела) по закупкам	штатные единицы	0,00000062	метод наиболее эффективного учреждения
		специалист по закупкам	штатные единицы	0,00000062	метод наиболее эффективного учреждения
		заведующий отделом снабжения	штатные единицы	0,00000062	метод наиболее эффективного учреждения
		главный инженер	штатные единицы	0,00000062	метод наиболее эффективного учреждения
		инженер по охране труда	штатные единицы	0,00000062	метод наиболее эффективного учреждения
		инженер-программист	штатные единицы	0,00000062	метод наиболее эффективного учреждения
		программист	штатные единицы	0,00000062	метод наиболее эффективного учреждения
		специалист отдела по управлению персоналом и договорной деятельностью	штатные единицы	0,00000062	метод наиболее эффективного учреждения
		заведующий складом	штатные единицы	0,00000062	метод наиболее эффективного учреждения
		водитель автомобиля	штатные единицы	0,00000124	метод наиболее эффективного учреждения
		слесарь-сантехник	штатные единицы	0,00000124	метод наиболее эффективного учреждения
		плотник	штатные единицы	0,00000062	метод наиболее эффективного учреждения
		дворник	штатные единицы	0,00000171	метод наиболее эффективного учреждения
		электромонтер	штатные единицы	0,00000093	метод наиболее эффективного учреждения
	2.5. Прочие общехозяйственные нужды				
		услуги охраны	услуга	0,00000062	метод наиболее эффективного учреждения

1	2	3	4	5	6
		техническое обслуживание и ремонт компьютерной техники, оргтехники, локальной вычислительной сети	услуга	0,00000353	метод наиболее эффективного учреждения
		услуги по поддержке специального сетевого и серверного программного комплекса, установленного на серверах и рабочих станциях в библиотеках	услуга	0,00000124	метод наиболее эффективного учреждения
		сопровождение, техническая поддержка сайта	услуга	0,00000062	метод наиболее эффективного учреждения
		заправка картриджей	услуга	0,00000062	метод наиболее эффективного учреждения
		мероприятия по охране труда	услуга	0,00000559	метод наиболее эффективного учреждения
		читательские формуляры, каталожные карточки, дневники работы библиотек	шт.	0,02618187	метод наиболее эффективного учреждения
		книги	шт.	0,00194588	метод наиболее эффективного учреждения
		подписка на электронные базы данных	ед.	0,00000621	метод наиболее эффективного учреждения
		подписка	ед.	0,00000124	метод наиболее эффективного учреждения
		электронные читательские билеты (карта бесконтактная)	шт.	0,00620894	метод наиболее эффективного учреждения
		копировальный аппарат	шт.	0,00000621	метод наиболее эффективного учреждения
		стеллажи	шт.	0,00006209	метод наиболее эффективного учреждения
		витрина	шт.	0,00000621	метод наиболее эффективного учреждения
		кафедра	шт.	0,00002421	метод наиболее эффективного учреждения
		проектор	шт.	0,00002421	метод наиболее эффективного учреждения
		компьютер в комплекте	шт.	0,00002421	метод наиболее эффективного учреждения

1	2	3	4	5	6
		принтер	шт.	0,00002421	метод наиболее эффективного учреждения
		универсальная станция для считывания меток	шт.	0,00000062	метод наиболее эффективного учреждения
		стол для читателя	шт.	0,00004843	метод наиболее эффективного учреждения
		стул для читателя	шт.	0,00009686	метод наиболее эффективного учреждения
		ноутбук	шт.	0,00002421	метод наиболее эффективного учреждения
		телевизор	шт.	0,00000621	метод наиболее эффективного учреждения
		бумага для офисной техники А4	пачка	0,00145289	метод наиболее эффективного учреждения
		ручка шариковая	шт.	0,00290579	метод наиболее эффективного учреждения
		канцелярские товары	сумма в год	0,00000062	метод наиболее эффективного учреждения
		хозяйственные товары	сумма в год	0,00000062	метод наиболее эффективного учреждения



АДМИНИСТРАЦИЯ ГОРОДА ПЕРМИ ПОСТАНОВЛЕНИЕ

03.09.2024

№ 726

Об утверждении размера нормативных затрат на выполнение муниципальной работы «Организация работ по устройству муниципальных плоскостных сооружений на территории города Перми» на 2025 год и плановый период 2026 и 2027 годов и значений натуральных норм, необходимых для определения базовых нормативов затрат на выполнение муниципальной работы «Организация работ по устройству муниципальных плоскостных сооружений на территории города Перми»

В соответствии с Федеральным законом от 06 октября 2003 г. № 131-ФЗ «Об общих принципах организации местного самоуправления в Российской Федерации», Уставом города Перми, постановлениями администрации города Перми от 30 ноября 2007 г. № 502 «О Порядке формирования, размещения, финансового обеспечения и контроля выполнения муниципального задания на оказание муниципальных услуг (выполнение работ)», от 02 октября 2018 г. № 669 «Об утверждении Методики расчета нормативных затрат на выполнение муниципальной работы «Организация работ по устройству муниципальных плоскостных сооружений на территории города Перми» администрация города Перми ПОСТАНОВЛЯЕТ:

1. Утвердить прилагаемые:

1.1. размер нормативных затрат на выполнение муниципальной работы «Организация работ по устройству муниципальных плоскостных сооружений на территории города Перми» на 2025 год и плановый период 2026 и 2027 годов;

1.2. значения натуральных норм, необходимых для определения базовых нормативов затрат на выполнение муниципальной работы «Организация работ по устройству муниципальных плоскостных сооружений на территории города Перми».

2. Настоящее постановление вступает в силу с 01 января 2025 г., но не ранее дня официального обнародования посредством официального опубликования в печатном средстве массовой информации «Официальный бюллетень органов местного самоуправления муниципального образования город Пермь».

3. Управлению по общим вопросам администрации города Перми обеспечить обнародование настоящего постановления посредством официального опубликования в печатном средстве массовой информации «Официальный бюллетень органов местного самоуправления муниципального образования город Пермь».

4. Информационно-аналитическому управлению администрации города Перми обеспечить обнародование настоящего постановления посредством официального опубликования в сетевом издании «Официальный сайт муниципального образования город Пермь www.gorodperm.ru».

5. Контроль за исполнением настоящего постановления возложить на заместителя главы администрации города Перми Мальцеву Е.Д.

И.о. Главы города Перми

О.Н. Андрианова

УТВЕРЖДЕН
 постановлением администрации
 города Перми
 от 03.09.2024 № 726

РАЗМЕР
нормативных затрат на выполнение муниципальной работы «Организация работ
по устройству муниципальных плоскостных сооружений на территории города Перми»
на 2025 год и плановый период 2026 и 2027 годов

Направления затрат	Размер, руб.
1	2
2025 год	
1. Базовый норматив затрат на выполнение муниципальной работы, в том числе:	1 548 039,29
базовый норматив затрат, непосредственно связанных с выполнением муниципальной работы, в том числе:	626 475,35
затраты на оплату труда работников, непосредственно связанных с выполнением муниципальной работы, и начисления на выплаты по оплате труда работников, непосредственно связанных с выполнением муниципальной работы, включая страховые взносы в Фонд пенсионного и социального страхования Российской Федерации, Федеральный фонд обязательного медицинского страхования	491 905,06
затраты на приобретение материальных запасов и на приобретение движимого имущества (основных средств и нематериальных активов), используемого в процессе выполнения работы, с учетом срока его полезного использования	134 570,29
базовый норматив затрат на общехозяйственные нужды на выполнение муниципальной работы, в том числе:	921 563,94
затраты на оплату труда работников, которые не принимают непосредственного участия в выполнении муниципальной работы, и начисления на выплаты по оплате труда работников, которые не принимают непосредственного участия в выполнении муниципальной работы	916 935,55
затраты на прочие общехозяйственные нужды	4 628,39
2026 год	
1. Базовый норматив затрат на выполнение муниципальной работы, в том числе:	1 653 905,20
базовый норматив затрат, непосредственно связанных с выполнением муниципальной работы, в том числе:	663 439,06
затраты на оплату труда работников, непосредственно связанных с выполнением муниципальной работы, и начисления на выплаты по оплате труда работников, непосредственно связанных с выполнением муниципальной работы, включая страховые взносы в Фонд пенсионного и социального страхования Российской Федерации, Федеральный фонд обязательного медицинского страхования	528 868,77
затраты на приобретение материальных запасов и на приобретение движимого имущества (основных средств и нематериальных активов), используемого в процессе выполнения работы, с учетом срока его полезного использования	134 570,29
базовый норматив затрат на общехозяйственные нужды на выполнение муниципальной работы, в том числе:	990 466,14
затраты на оплату труда работников, которые не принимают непосредственного участия в выполнении муниципальной работы, и начисления на выплаты по оплате труда работников, которые не принимают непосредственного участия в выполнении муниципальной работы	985 837,75
затраты на прочие общехозяйственные нужды	4 628,39
2027 год	
1. Базовый норматив затрат на выполнение муниципальной работы, в том числе:	1 653 905,20
базовый норматив затрат, непосредственно связанных с выполнением муниципальной работы, в том числе:	663 439,06

1	2
затраты на оплату труда работников, непосредственно связанных с выполнением муниципальной работы, и начисления на выплаты по оплате труда работников, непосредственно связанных с выполнением муниципальной работы, включая страховые взносы в Фонд пенсионного и социального страхования Российской Федерации, Федеральный фонд обязательного медицинского страхования	528 868,77
затраты на приобретение материальных запасов и на приобретение движимого имущества (основных средств и нематериальных активов), используемого в процессе выполнения работы, с учетом срока его полезного использования	134 570,29
базовый норматив затрат на общехозяйственные нужды на выполнение муниципальной работы, в том числе:	990 466,14
затраты на оплату труда работников, которые не принимают непосредственного участия в выполнении муниципальной работы, и начисления на выплаты по оплате труда работников, которые не принимают непосредственного участия в выполнении муниципальной работы	985 837,75
затраты на прочие общехозяйственные нужды	4 628,39

УТВЕРЖДЕНЫ
постановлением администрации
города Перми
от 03.09.2024 № 726

ЗНАЧЕНИЯ

натуральных норм, необходимых для определения базовых нормативов затрат на выполнение муниципальной работы «Организация работ по устройству муниципальных плоскостных сооружений на территории города Перми»

Наименование муниципальной работы – «Организация работ по устройству муниципальных плоскостных сооружений на территории города Перми».

Номер реестровой записи – 3005730.

Условия содержания – организация подготовительных работ и работы по подготовке документации для устройства муниципальных плоскостных сооружений.

Единица измерения показателя объема выполнения муниципальной работы – количество плоскостных сооружений.

Наименование натуральной нормы	Единица измерения натуральной нормы	Значение натуральной нормы	Способ определения значения натуральной нормы
1	2	3	4
1. Натуральные нормы, непосредственно связанные с выполнением муниципальной работы			
1.1. Натуральные нормы, используемые при определении затрат на оплату труда работников, непосредственно связанных с выполнением муниципальной работы, и начисления на выплаты по оплате труда работников, непосредственно связанных с выполнением муниципальной работы, включая страховые взносы в Фонд пенсионного и социального страхования Российской Федерации, Федеральный фонд обязательного медицинского страхования			
ведущий инженер по надзору за строительством	штатная единица	0,33333333	метод наиболее эффективного учреждения
инженер	штатная единица	0,66666667	
юристконсульт	штатная единица	0,33333333	
1.2. Натуральные нормы, используемые при определении затрат на приобретение материальных запасов и на приобретение движимого имущества (основных средств и нематериальных активов), используемого в процессе выполнения работы, с учетом срока его полезного использования			

1	2	3	4
тахеометр	штук	0,33333333	метод наиболее эффективного учреждения
GPS оборудование	штук	0,33333333	
веха геодезическая	штук	0,33333333	
лазерная рулетка	штук	0,33333333	
трубо-кабелеискатель	штук	0,33333333	
2. Натуральные нормы, используемые при определении базового норматива затрат на общехозяйственные нужды на выполнение муниципальной работы			
2.1. Натуральные нормы, используемые при определении затрат на оплату труда работников, которые не принимают непосредственного участия в выполнении муниципальной работы, и начисления на выплаты по оплате труда работников, которые не принимают непосредственного участия в выполнении муниципальной работы			
заместитель директора	штатная единица	0,33333333	метод наиболее эффективного учреждения
2.2. Натуральные нормы, используемые при определении затрат на прочие общехозяйственные нужды			
бумага офисная	шт.	2,00000000	метод наиболее эффективного учреждения
папка-скоросшиватель	шт.	3,33333333	
степлер	шт.	0,66666667	
ручка шариковая	шт.	3,33333333	
резинка стирательная	шт.	0,33333333	



АДМИНИСТРАЦИЯ ГОРОДА ПЕРМИ ПОСТАНОВЛЕНИЕ

03.09.2024

№ 727

Об утверждении размеров нормативных затрат на выполнение муниципальной работы «Организация и проведение спортивно-оздоровительной работы по развитию физической культуры и спорта среди различных групп населения», нормативных затрат на содержание муниципального имущества, уплату налогов на 2025 год и плановый период 2026 и 2027 годов, значения отраслевых корректирующих коэффициентов и значений натуральных норм, необходимых для определения базовых нормативов затрат на выполнение муниципальной работы «Организация и проведение спортивно-оздоровительной работы по развитию физической культуры и спорта среди различных групп населения»

В соответствии с Федеральным законом от 06 октября 2003 г. № 131-ФЗ «Об общих принципах организации местного самоуправления в Российской Федерации», Уставом города Перми, постановлениями администрации города Перми от 30 ноября 2007 г. № 502 «О Порядке формирования, размещения, финансового обеспечения и контроля выполнения муниципального задания на оказание муниципальных услуг (выполнение работ)», от 16 августа 2016 г. № 596 «Об утверждении Методики расчета нормативных затрат на выполнение муниципальной работы «Организация и проведение спортивно-оздоровительной работы по развитию физической культуры и спорта среди различных групп населения», нормативных затрат на содержание муниципального имущества, уплату налогов» администрация города Перми ПОСТАНОВЛЯЕТ:

1. Утвердить прилагаемые:

1.1. размер нормативных затрат на выполнение муниципальной работы «Организация и проведение спортивно-оздоровительной работы по развитию физической культуры и спорта среди различных групп населения» на 2025 год и плановый период 2026 и 2027 годов;

1.2. размер нормативных затрат на содержание муниципального имущества, уплату налогов на 2025 год и плановый период 2026 и 2027 годов;

1.3. значение отраслевого корректирующего коэффициента;

1.4. значения натуральных норм, необходимых для определения базовых нормативов затрат на выполнение муниципальной работы «Организация и проведение спортивно-оздоровительной работы по развитию физической культуры и спорта среди различных групп населения».

2. Настоящее постановление вступает в силу с 01 января 2025 г., но не ранее дня официального обнародования посредством официального опубликования в печатном средстве массовой информации «Официальный бюллетень органов местного самоуправления муниципального образования город Пермь».

3. Управлению по общим вопросам администрации города Перми обеспечить обнародование настоящего постановления посредством официального опубликования в печатном средстве массовой информации «Официальный бюллетень органов местного самоуправления муниципального образования город Пермь».

4. Информационно-аналитическому управлению администрации города Перми обеспечить обнародование настоящего постановления посредством официального опубликования в сетевом издании «Официальный сайт муниципального образования город Пермь www.gorodperm.ru».

5. Контроль за исполнением настоящего постановления возложить на заместителя главы администрации города Перми Мальцеву Е.Д.

И.о. Главы города Перми

О.Н. Андрианова

УТВЕРЖДЕН
постановлением администрации
города Перми
от 03.09.2024 № 727

**РАЗМЕР
нормативных затрат на выполнение муниципальной работы «Организация
и проведение спортивно-оздоровительной работы по развитию физической культуры
и спорта среди различных групп населения» на 2025 год и плановый период 2026 и 2027 годов**

Направления затрат	Размер, руб.
1	2
2025 год	
1. Базовый норматив затрат на выполнение муниципальной работы, в том числе:	277,24
базовый норматив затрат, непосредственно связанных с выполнением муниципальной работы, в том числе:	114,83
затраты на оплату труда работников, непосредственно связанных с выполнением муниципальной работы, и начисления на выплаты по оплате труда работников, непосредственно связанных с выполнением муниципальной работы, включая страховые взносы в Фонд пенсионного и социального страхования Российской Федерации, Федеральный фонд обязательного медицинского страхования	74,50
затраты на приобретение материальных запасов и на приобретение движимого имущества (основных средств и нематериальных активов), используемых в процессе выполнения муниципальной работы, с учетом срока полезного использования	11,59
иные затраты, непосредственно связанные с выполнением муниципальной работы, в том числе затраты на оплату коммунальных услуг, содержание объектов недвижимого имущества и особо ценного движимого имущества в части имущества, используемого в процессе выполнения муниципальной работы, в том числе:	28,74
затраты на коммунальные услуги, непосредственно связанные с выполнением муниципальной работы	0,70
затраты на содержание объектов недвижимого имущества, непосредственно связанные с выполнением муниципальной работы	21,09
затраты на содержание объектов особо ценного движимого имущества, непосредственно связанные с выполнением муниципальной работы	6,95
базовый норматив затрат на общехозяйственные нужды на выполнение муниципальной работы, в том числе:	162,41

1	2
затраты на оплату труда работников, которые не принимают непосредственного участия в выполнении муниципальной работы, и начисления на выплаты по оплате труда работников, которые не принимают непосредственного участия в выполнении муниципальной работы	104,03
затраты на коммунальные услуги, за исключением затрат, непосредственно связанных с выполнением муниципальной работы	1,44
затраты на содержание объектов недвижимого имущества, за исключением затрат, непосредственно связанных с выполнением муниципальной работы	42,82
затраты на содержание объектов особо ценного движимого имущества, за исключением затрат, непосредственно связанных с выполнением муниципальной работы	14,12
2. Нормативные затраты с учетом отраслевого коэффициента на принятие норм «Готов к труду и обороне»	418,93
2026 год	
1. Базовый норматив затрат на выполнение муниципальной работы, в том числе:	290,66
базовый норматив затрат, непосредственно связанных с выполнением муниципальной работы, в том числе:	120,43
затраты на оплату труда работников, непосредственно связанных с выполнением муниципальной работы, и начисления на выплаты по оплате труда работников, непосредственно связанных с выполнением муниципальной работы, включая страховые взносы в Фонд пенсионного и социального страхования Российской Федерации, Федеральный фонд обязательного медицинского страхования	80,10
затраты на приобретение материальных запасов и на приобретение движимого имущества (основных средств и нематериальных активов), используемых в процессе выполнения муниципальной работы, с учетом срока полезного использования	11,59
иные затраты, непосредственно связанные с выполнением муниципальной работы, в том числе затраты на оплату коммунальных услуг, содержание объектов недвижимого имущества и особо ценного движимого имущества в части имущества, используемого в процессе выполнения муниципальной работы, в том числе:	28,74
затраты на коммунальные услуги, непосредственно связанные с выполнением муниципальной работы	0,70
затраты на содержание объектов недвижимого имущества, непосредственно связанные с выполнением муниципальной работы	21,09
затраты на содержание объектов особо ценного движимого имущества, непосредственно связанные с выполнением муниципальной работы	6,95
базовый норматив затрат на общехозяйственные нужды на выполнение муниципальной работы, в том числе:	170,23
затраты на оплату труда работников, которые не принимают непосредственного участия в выполнении муниципальной работы, и начисления на выплаты по оплате труда работников, которые не принимают непосредственного участия в выполнении муниципальной работы	111,85
затраты на коммунальные услуги, за исключением затрат, непосредственно связанных с выполнением муниципальной работы	1,44
затраты на содержание объектов недвижимого имущества, за исключением затрат, непосредственно связанных с выполнением муниципальной работы	42,82
затраты на содержание объектов особо ценного движимого имущества, за исключением затрат, непосредственно связанных с выполнением муниципальной работы	14,12
2. Нормативные затраты с учетом отраслевого коэффициента на принятие норм «Готов к труду и обороне»	439,21
2027 год	
1. Базовый норматив затрат на выполнение муниципальной работы, в том числе:	290,66
базовый норматив затрат, непосредственно связанных с выполнением муниципальной работы, в том числе:	120,43

1	2
затраты на оплату труда работников, непосредственно связанных с выполнением муниципальной работы, и начисления на выплаты по оплате труда работников, непосредственно связанных с выполнением муниципальной работы, включая страховые взносы в Фонд пенсионного и социального страхования Российской Федерации, Федеральный фонд обязательного медицинского страхования	80,10
затраты на приобретение материальных запасов и на приобретение движимого имущества (основных средств и нематериальных активов), используемых в процессе выполнения муниципальной работы, с учетом срока полезного использования	11,59
иные затраты, непосредственно связанные с выполнением муниципальной работы, в том числе затраты на оплату коммунальных услуг, содержание объектов недвижимого имущества и особо ценного движимого имущества в части имущества, используемого в процессе выполнения муниципальной работы, в том числе:	28,74
затраты на коммунальные услуги, непосредственно связанные с выполнением муниципальной работы	0,70
затраты на содержание объектов недвижимого имущества, непосредственно связанные с выполнением муниципальной работы	21,09
затраты на содержание объектов особо ценного движимого имущества, непосредственно связанные с выполнением муниципальной работы	6,95
базовый норматив затрат на общехозяйственные нужды на выполнение муниципальной работы, в том числе:	170,23
затраты на оплату труда работников, которые не принимают непосредственного участия в выполнении муниципальной работы, и начисления на выплаты по оплате труда работников, которые не принимают непосредственного участия в выполнении муниципальной работы	111,85
затраты на коммунальные услуги, за исключением затрат, непосредственно связанных с выполнением муниципальной работы	1,44
затраты на содержание объектов недвижимого имущества, за исключением затрат, непосредственно связанных с выполнением муниципальной работы	42,82
затраты на содержание объектов особо ценного движимого имущества, за исключением затрат, непосредственно связанных с выполнением муниципальной работы	14,12
2. Нормативные затраты с учетом отраслевого коэффициента на принятие норм «Готов к труду и обороне»	439,21

УТВЕРЖДЕН
 постановлением администрации
 города Перми
 от 03.09.2024 № 727

РАЗМЕР
нормативных затрат на содержание муниципального имущества,
уплату налогов на 2025 год и плановый период 2026 и 2027 годов

Направления расходов	Размер, руб.		
	2025 год	2026 год	2027 год
1	2	3	4
Нормативные затраты на содержание муниципального имущества	337 277,13	337 277,13	337 277,13
Затраты на уплату налогов	5 052 635,20	5 052 635,20	5 052 635,20

УТВЕРЖДЕНО
 постановлением администрации
 города Перми
 от 03.09.2024 № 727

ЗНАЧЕНИЕ
отраслевого корректирующего коэффициента

Номер реестровой записи	Наименование муниципальной работы	Наименование показателя отраслевой спецификации	Значение отраслевого корректирующего коэффициента
1	2	3	4
3005530	Организация и проведение спортивно-оздоровительной работы по развитию физической культуры и спорта среди различных групп населения	Принятие норм «Готов к труду и обороне»	1,51108

УТВЕРЖДЕНЫ
 постановлением администрации
 города Перми
 от 03.09.2024 № 727

ЗНАЧЕНИЯ
натуральных норм, необходимых для определения базовых нормативов затрат
на выполнение муниципальной работы «Организация и проведение спортивно-оздоровительной работы
по развитию физической культуры и спорта среди различных групп населения»

Наименование муниципальной работы «Организация и проведение спортивно-оздоровительной работы по развитию физической культуры и спорта среди различных групп населения».

Уникальный номер реестровой записи – 3005530.

Содержание работы – организованные занятия физической культурой и массовым спортом с различными группами населения.

Единица измерения показателя объема выполнения муниципальной работы – количество посещений.

Наименование натуральной нормы	Единица измерения натуральной нормы	Значение натуральной нормы	Способ определения значения натуральной нормы
1	2	3	4
1. Натуральные нормы, непосредственно связанные с выполнением муниципальной работы			
1.1. Натуральные нормы, используемые при определении затрат на оплату труда работников, непосредственно связанных с выполнением муниципальной работы, и начисления на выплаты по оплате труда работников, непосредственно связанных с выполнением муниципальной работы, включая страховые взносы в Фонд пенсионного и социального страхования Российской Федерации, Федеральный фонд обязательного медицинского страхования			
инструктор-методист физкультурно-спортивных организаций	штатная единица	0,00006677	метод наиболее эффективного учреждения
старший инструктор-методист физкультурно-спортивных организаций	штатная единица	0,00001068	
1.2. Натуральные нормы, используемые при определении затрат на приобретение материальных запасов и на приобретение движимого имущества (основных средств и нематериальных активов), используемого в процессе выполнения муниципальной работы, с учетом срока полезного использования			
сетка волейбольная	шт.	0,00026709	метод наиболее эффективного учреждения
свисток судейский	шт.	0,00026709	метод наиболее эффективного учреждения
мяч футбольный	шт.	0,00133547	метод наиболее эффективного учреждения
мяч волейбольный	шт.	0,00080128	метод наиболее эффективного учреждения
мяч баскетбольный	шт.	0,00133547	метод наиболее эффективного учреждения
кольцо баскетбольное	шт.	0,00053419	метод наиболее эффективного учреждения

1	2	3	4
треккинговые палки	пара	0,00320513	метод наиболее эффективного учреждения
скакалка	шт.	0,00400641	метод наиболее эффективного учреждения
ракетки для настольного тенниса	шт.	0,00160256	метод наиболее эффективного учреждения
мяч для настольного тенниса	шт.	0,00801282	метод наиболее эффективного учреждения
набор для бадминтона	шт.	0,00106838	метод наиболее эффективного учреждения
волан для бадминтона	шт.	0,00267094	метод наиболее эффективного учреждения
набор для дартса (включающий мишень и дротики)	шт.	0,00026709	метод наиболее эффективного учреждения
аптечка для оказания первой медицинской помощи	шт.	0,00026709	метод наиболее эффективного учреждения
электрическая лампа (ДРЛ 250, ДНаг 250, МГЛ 250 или прожекторы светодиодные СДО 250 Вт)	шт.	0,00213675	метод наиболее эффективного учреждения
1.3. Иные затраты, непосредственно связанные с выполнением муниципальной работы, в том числе затраты на оплату коммунальных услуг, содержание объектов недвижимого имущества и особо ценного движимого имущества в части имущества, исполненного в процессе выполнения муниципальной работы			
1.3.1. Натуральные нормы, используемые при определении затрат на коммунальные услуги, непосредственно связанные с выполнением муниципальной работы			
электрическая энергия	кВтч	0,01007952	метод наиболее эффективного учреждения
электрическая энергия	кВтч	0,07011213	метод наиболее эффективного учреждения
1.3.2. Натуральные нормы, используемые при определении затрат на содержание объектов недвижимого имущества, непосредственно связанные с выполнением муниципальной работы			
затраты на выполнение работ по содержанию открытых спортивных площадок	количество договоров	0,00000352	метод наиболее эффективного учреждения
		0,00000304	
содержание систем освещения и электрических сетей	количество договоров	0,00000160	метод наиболее эффективного учреждения
услуги видеонаблюдения	количество договоров	0,00000220	метод наиболее эффективного учреждения
1.3.3. Натуральные нормы, используемые при определении затрат на содержание особо ценного движимого имущества, непосредственно связанные с выполнением муниципальной работы			
содержанию мобильных туалетных кабин	шт.	0,00001259	метод наиболее эффективного учреждения
1.4. Натуральные нормы, используемые при определении базового норматива затрат на выполнение муниципальных нужды на выполнение муниципальной работы			

1	2	3	4
1.4.1. Натуральные нормы, используемые при определении затрат на оплату труда работников, которые не принимают непосредственного участия в выполнении муниципальной работы, и начисления на выплаты по оплате труда работников, которые не принимают непосредственного участия в выполнении муниципальной работы			
директор	штатная единица	0,00000534	метод наиболее эффективного учреждения
заместитель директора	штатная единица	0,00000534	метод наиболее эффективного учреждения
специалист в сфере закупок	штатная единица	0,00000534	метод наиболее эффективного учреждения
инженер-программист	штатная единица	0,00000534	метод наиболее эффективного учреждения
заведующий хозяйством	штатная единица	0,00000534	метод наиболее эффективного учреждения
начальник отдела по общим вопросам	штатная единица	0,00000534	метод наиболее эффективного учреждения
секретарь руководителя	штатная единица	0,00000534	метод наиболее эффективного учреждения
водитель автомобиля	штатная единица	0,00000534	метод наиболее эффективного учреждения
1.4.2. Натуральные нормы, используемые при определении затрат на коммунальные услуги, за исключением затрат, непосредственно связанных с выполнением муниципальной услуги			
электрическая энергия	кВтч	0,02046448	метод наиболее эффективного учреждения
электрическая энергия	кВтч	0,14234887	метод наиболее эффективного учреждения
1.4.3. Натуральные нормы, используемые при определении затрат на содержание объектов недвижимого имущества, за исключением затрат, непосредственно связанных с выполнением муниципальной работы			
затраты на выполнение работ по содержанию открытых спортивных площадок	количество договоров	0,00000716	метод наиболее эффективного учреждения
		0,00000617	
содержание систем освещения и электрических сетей	количество договоров	0,00000326	метод наиболее эффективного учреждения
услуги видеонаблюдения	количество договоров	0,00000448	метод наиболее эффективного учреждения
1.4.4. Натуральные нормы, используемые при определении затрат на содержание объектов особо ценного движимого имущества, за исключением затрат, непосредственно связанных с выполнением муниципальной работы			
содержанию мобильных туалетных кабин	шт.	0,00002557	метод наиболее эффективного учреждения



АДМИНИСТРАЦИЯ ГОРОДА ПЕРМИ ПОСТАНОВЛЕНИЕ

03.09.2024

№ 728

О внесении изменений в приложение 2 к Порядку определения объема и условий предоставления бюджетным и автономным учреждениям субсидий на иные цели на консультативную и информационно-методическую поддержку социально ориентированных некоммерческих организаций при реализации социальных проектов, утвержденному постановлением администрации города Перми от 22.11.2022 № 1177

В целях актуализации правовых актов администрации города Перми администрация города Перми ПОСТАНОВЛЯЕТ:

1. Внести изменения в приложение 2 к Порядку определения объема и условий предоставления бюджетным и автономным учреждениям субсидий на иные цели на консультативную и информационно-методическую поддержку социально ориентированных некоммерческих организаций при реализации социальных проектов, утвержденному постановлением администрации города Перми от 22 ноября 2022 г. № 1177 (в ред. от 09.01.2023 № 2, от 16.05.2023 № 394, от 09.08.2023 № 685, от 09.10.2023 № 948, от 14.06.2024 № 490), заменив в графе 2 строки 1 слова «Муниципальное автономное учреждение «Дворец молодежи» г. Перми» словами «Муниципальное автономное учреждение города Перми «Дом молодежи».

2. Настоящее постановление вступает в силу со дня официального обнародования посредством официального опубликования в печатном средстве массовой информации «Официальный бюллетень органов местного самоуправления муниципального образования город Пермь».

3. Управлению по общим вопросам администрации города Перми обеспечить обнародование настоящего постановления посредством официального опубликования в печатном средстве массовой информации «Официальный бюллетень органов местного самоуправления муниципального образования город Пермь».

4. Информационно-аналитическому управлению администрации города Перми обеспечить обнародование настоящего постановления посредством официального опубликования в сетевом издании «Официальный сайт муниципального образования город Пермь www.gorodperm.ru».

5. Контроль за исполнением настоящего постановления возложить на заместителя главы администрации города Перми Мальцеву Е.Д.

И.о. Главы города Перми

О.Н. Андрианова



АДМИНИСТРАЦИЯ ГОРОДА ПЕРМИ ПОСТАНОВЛЕНИЕ

03.09.2024

№ 729

Об утверждении размера нормативных затрат на выполнение муниципальной работы «Организация и проведение культурно-массовых мероприятий» (публичные лекции) и нормативных затрат на содержание муниципального имущества, уплату налогов на 2025 год и плановый период 2026-2027 годов и значений натуральных норм, необходимых для определения базовых нормативов затрат на выполнение муниципальной работы «Организация и проведение культурно-массовых мероприятий» (публичные лекции)

В соответствии с Законом Российской Федерации от 09 октября 1992 г. № 3612-1 «Основы законодательства Российской Федерации о культуре», Федеральным законом от 06 октября 2003 г. № 131-ФЗ «Об общих принципах

организации местного самоуправления в Российской Федерации», Уставом города Перми, постановлениями администрации города Перми от 30 ноября 2007 г. № 502 «О Порядке формирования, размещения, финансового обеспечения и контроля выполнения муниципального задания на оказание муниципальных услуг (выполнение работ)», от 24 августа 2016 г. № 623 «Об утверждении Методики расчета нормативных затрат на выполнение муниципальной работы «Организация и проведение культурно-массовых мероприятий» (публичные лекции) и нормативных затрат на содержание муниципального имущества, уплату налогов»

администрация города Перми ПОСТАНОВЛЯЕТ:

1. Утвердить прилагаемые:

1.1. размер нормативных затрат на выполнение муниципальной работы «Организация и проведение культурно-массовых мероприятий» (публичные лекции) и нормативных затрат на содержание муниципального имущества, уплату налогов на 2025 год и плановый период 2026-2027 годов;

1.2. значения натуральных норм, необходимых для определения базовых нормативов затрат на выполнение муниципальной работы «Организация и проведение культурно-массовых мероприятий» (публичные лекции).

2. Признать утратившим силу постановление администрации города Перми от 20 сентября 2023 г. № 867 «Об утверждении размера нормативных затрат на выполнение муниципальной работы «Организация и проведение культурно-массовых мероприятий» (публичные лекции) и нормативных затрат на содержание муниципального имущества, уплату налогов на 2024 год и плановый период 2025-2026 годов и значений натуральных норм, необходимых для определения базовых нормативов затрат на выполнение муниципальной работы «Организация и проведение культурно-массовых мероприятий» (публичные лекции)».

3. Настоящее постановление вступает в силу с 01 января 2025 г., но не ранее дня официального обнародования посредством официального опубликования в печатном средстве массовой информации «Официальный бюллетень органов местного самоуправления муниципального образования город Пермь».

4. Управлению по общим вопросам администрации города Перми обеспечить обнародование настоящего постановления посредством официального опубликования в печатном средстве массовой информации «Официальный бюллетень органов местного самоуправления муниципального образования город Пермь».

5. Информационно-аналитическому управлению администрации города Перми обеспечить обнародование настоящего постановления посредством официального опубликования в сетевом издании «Официальный сайт муниципального образования город Пермь www.gorodperm.ru».

6. Контроль за исполнением настоящего постановления возложить на заместителя главы администрации города Перми Мальцеву Е.Д.

И.о. Главы города Перми

О.Н. Андрианова

УТВЕРЖДЕН
постановлением администрации
города Перми
от 03.09.2024 № 729

**РАЗМЕР
нормативных затрат на выполнение муниципальной работы «Организация и проведение культурно-массовых мероприятий» (публичные лекции) и нормативных затрат на содержание муниципального имущества, уплату налогов на 2025 год и плановый период 2026-2027 годов**

Направления затрат	Размер, руб.
1	2
2025 год	
1. Базовый норматив затрат на выполнение муниципальной работы, в том числе:	267,39
базовый норматив затрат, непосредственно связанных с выполнением муниципальной работы, в том числе:	130,94
затраты на оплату труда работников, непосредственно связанных с выполнением муниципальной работы, и начисления на выплаты по оплате труда работников, непосредственно связанных с выполнением муниципальной работы, включая страховые взносы в Фонд пенсионного и социального страхования Российской Федерации, Федеральный фонд обязательного медицинского страхования	130,12

1	2
иные затраты, непосредственно связанные с выполнением муниципальной работы, в том числе:	0,82
затраты на оплату коммунальных услуг	0,82
базовый норматив затрат на общехозяйственные нужды на выполнение муниципальной работы, в том числе:	136,45
затраты на коммунальные услуги, за исключением затрат, непосредственно связанных с выполнением муниципальной работы	0,88
затраты на содержание объектов недвижимого имущества	3,17
затраты на содержание объектов особо ценного движимого имущества	1,10
затраты на приобретение услуг связи	0,65
затраты на оплату труда работников, которые не принимают непосредственного участия в выполнении муниципальной работы, и начисления на выплаты по оплате труда работников, которые не принимают непосредственного участия в выполнении муниципальной работы	102,80
затраты на прочие общехозяйственные нужды	27,85
2. Нормативные затраты на содержание муниципального имущества	116 115,17
3. Затраты на уплату налогов	263 595,22
2026 год	
1. Базовый норматив затрат на выполнение муниципальной работы, в том числе:	267,39
базовый норматив затрат, непосредственно связанных с выполнением муниципальной работы, в том числе:	130,94
затраты на оплату труда работников, непосредственно связанных с выполнением муниципальной работы, и начисления на выплаты по оплате труда работников, непосредственно связанных с выполнением муниципальной работы, включая страховые взносы в Фонд пенсионного и социального страхования Российской Федерации, Федеральный фонд обязательного медицинского страхования	130,12
иные затраты, непосредственно связанные с выполнением муниципальной работы, в том числе:	0,82
затраты на оплату коммунальных услуг	0,82
базовый норматив затрат на общехозяйственные нужды на выполнение муниципальной работы, в том числе:	136,45
затраты на коммунальные услуги, за исключением затрат, непосредственно связанных с выполнением муниципальной работы	0,88
затраты на содержание объектов недвижимого имущества	3,17
затраты на содержание объектов особо ценного движимого имущества	1,10
затраты на приобретение услуг связи	0,65
затраты на оплату труда работников, которые не принимают непосредственного участия в выполнении муниципальной работы, и начисления на выплаты по оплате труда работников, которые не принимают непосредственного участия в выполнении муниципальной работы	102,80
затраты на прочие общехозяйственные нужды	27,85
2. Нормативные затраты на содержание муниципального имущества	116 115,17
3. Затраты на уплату налогов	263 595,22
2027 год	
1. Базовый норматив затрат на выполнение муниципальной работы, в том числе:	267,39
базовый норматив затрат, непосредственно связанных с выполнением муниципальной работы, в том числе:	130,94
затраты на оплату труда работников, непосредственно связанных с выполнением муниципальной работы, и начисления на выплаты по оплате труда работников, непосредственно связанных с выполнением муниципальной работы, включая страховые взносы в Фонд пенсионного и социального страхования Российской Федерации, Федеральный фонд обязательного медицинского страхования	130,12
иные затраты, непосредственно связанные с выполнением муниципальной работы, в том числе:	0,82
затраты на оплату коммунальных услуг	0,82

1	2
базовый норматив затрат на общехозяйственные нужды на выполнение муниципальной работы, в том числе:	136,45
затраты на коммунальные услуги, за исключением затрат, непосредственно связанных с выполнением муниципальной работы	0,88
затраты на содержание объектов недвижимого имущества	3,17
затраты на содержание объектов особо ценного движимого имущества	1,10
затраты на приобретение услуг связи	0,65
затраты на оплату труда работников, которые не принимают непосредственного участия в выполнении муниципальной работы, и начисления на выплаты по оплате труда работников, которые не принимают непосредственного участия в выполнении муниципальной работы	102,80
затраты на прочие общехозяйственные нужды	27,85
2. Нормативные затраты на содержание муниципального имущества	116 115,17
3. Затраты на уплату налогов	263 595,22

УТВЕРЖДЕНЫ
 постановлением администрации
 города Перми
 от 03.09.2024 № 729

ЗНАЧЕНИЯ
натуральных норм, необходимых для определения базовых нормативов затрат на выполнение муниципальной работы
«Организация и проведение культурно-массовых мероприятий» (публичные лекции)

Наименование муниципальной работы	Уникальный номер реестровой записи	Наименование натуральной нормы	Единица измерения натуральной нормы	Значение натуральной нормы	Примечание
1	2	3	4	5	6
Организация и проведение культурно-массовых мероприятий (публичные лекции)	0709331	1. Натуральные нормы, непосредственно связанные с выполнением муниципальной работы			
		1.1. Натуральные нормы, используемые при определении затрат на оплату труда с начислениями на выплаты по оплате труда работников, непосредственно связанных с выполнением муниципальной работы, включая страховые взносы в Фонд пенсионного и социального страхования Российской Федерации, Федеральный фонд обязательного медицинского страхования			
		методист	штатные единицы	0,00003160	метод наиболее эффективного учреждения
		лектор	штатные единицы	0,00006320	метод наиболее эффективного учреждения
		администратор	штатные единицы	0,00003160	метод наиболее эффективного учреждения
		художник-фотограф	штатные единицы	0,00001050	метод наиболее эффективного учреждения
		звукооператор	штатные единицы	0,00001050	метод наиболее эффективного учреждения
		специалист	штатные единицы	0,00002100	метод наиболее эффективного учреждения
		1.2. Натуральные нормы, используемые при определении затрат на коммунальные услуги, непосредственно связанных с выполнением муниципальной работы			
		электроэнергия	кВт	0,06182400	метод наиболее эффективного учреждения
теплоэнергия	Гкал	0,00041731	метод наиболее эффективного учреждения		
водоснабжение	куб. м	0,00103040	метод наиболее эффективного учреждения		
водоотведение	куб. м	0,00103040	метод наиболее эффективного учреждения		
2. Натуральные нормы на общехозяйственные нужды					
2.1. Натуральные нормы, используемые при определении затрат на коммунальные услуги, за исключением затрат, непосредственно связанных с выполнением муниципальной работы					
электроэнергия	кВт	0,05325286	метод наиболее эффективного учреждения		
теплоэнергия	Гкал	0,00039269	метод наиболее эффективного учреждения		
водоснабжение	куб. м	0,00096960	метод наиболее эффективного учреждения		
водоотведение	куб. м	0,00096960	метод наиболее эффективного учреждения		

1	2	3	4	5	6	
		вывоз твердых коммунальных отходов	услуга	0,00001050	метод наиболее эффективного учреждения	
		2.2. Содержание объектов недвижимого имущества				
		дергапизация	услуга	0,00001050	метод наиболее эффективного учреждения	
		содержание газонов и живой изгороди	услуга	0,00001050	метод наиболее эффективного учреждения	
		техническое обслуживание охранной сигнализации	услуга	0,00001050	метод наиболее эффективного учреждения	
		техническое обслуживание электрооборудования	услуга	0,00001050	метод наиболее эффективного учреждения	
		уборка территории	услуга	0,00001050	метод наиболее эффективного учреждения	
		2.3. Содержание объектов особо ценного движимого имущества				
		техническое обслуживание видеонаблюдения	услуга	0,0000105	метод наиболее эффективного учреждения	
		техническое обслуживание систем пожарной сигнализации	услуга	0,00001050	метод наиболее эффективного учреждения	
		техническое обслуживание систем кондиционирования	услуга	0,00001050	метод наиболее эффективного учреждения	
		техническое обслуживание автотранспорта	услуга	0,00001050	метод наиболее эффективного учреждения	
		2.4. Услуги связи				
		телефонная точка	количество номеров, ед.	0,00002100	метод наиболее эффективного учреждения	
		Интернет	количество единиц подключения, ед.	0,00001050	метод наиболее эффективного учреждения	
		сотовая связь	количество номеров, ед.	0,00005300	метод наиболее эффективного учреждения	
		телефония	количество номеров, ед.	0,00002100	метод наиболее эффективного учреждения	
		связь стандарта СДМА (беспроводная)	количество единиц подключения, ед.	0,00001050	метод наиболее эффективного учреждения	
		2.5.атуральные нормы, используемые при определении затрат на оплату труда с начислениями на выплаты по оплате труда работников, которые не принимаются в выполнении муниципальной работы				
		директор	штатные единицы	0,00001050	метод наиболее эффективного учреждения	
		заместитель директора по культурно-просветительской работе	штатные единицы	0,00001050	метод наиболее эффективного учреждения	
		заместитель директора по административно-хозяйственной части	штатные единицы	0,00001050	метод наиболее эффективного учреждения	

1	2	3	4	5	6
		контролер билетный	штатные единицы	0,00001050	метод наиболее эффективного учреждения
		кассир билетный	штатные единицы	0,00002100	метод наиболее эффективного учреждения
		водитель автомобиля	штатные единицы	0,00002100	метод наиболее эффективного учреждения
		рабочий по комплексному обслуживанию здания	штатные единицы	0,00001050	метод наиболее эффективного учреждения
		2.6. Прочие общезаяственные нужды			
		услуги пулевой охраны	услуга	0,00001050	метод наиболее эффективного учреждения
		услуги по информационному обслуживанию и программному обеспечению	услуга	0,00001050	метод наиболее эффективного учреждения
		обслуживание узла тепловой энергии	услуга	0,00001050	метод наиболее эффективного учреждения
		размещение рекламно-информационных материалов	услуга	0,00001050	метод наиболее эффективного учреждения
		страхование имущества	услуга	0,00001050	метод наиболее эффективного учреждения
		предрейсовые медицинские осмотры водителей	услуга	0,00001050	метод наиболее эффективного учреждения
		обслуживание оргтехники	услуга	0,00001050	метод наиболее эффективного учреждения
		заправка картриджей	услуга	0,00001050	метод наиболее эффективного учреждения
		приобретение неисключительных прав на программное обеспечение	услуга	0,00001050	метод наиболее эффективного учреждения
		обслуживание Интернет-сайта	услуга	0,00001050	метод наиболее эффективного учреждения
		подготовка и проведение тематических мероприятий	услуга	0,00001050	метод наиболее эффективного учреждения
		плата за негативное воздействие на окружающую среду	услуга	0,00001050	метод наиболее эффективного учреждения
		изготовление билетов	услуга	0,00001050	метод наиболее эффективного учреждения
		ремонт фасада здания	услуга	0,00001050	метод наиболее эффективного учреждения
		комплекс цифровой полнокупольной проекции	шт.	0,00001050	метод наиболее эффективного учреждения
		кинотеатральный проектор для проецирования фронтальных изображений	шт.	0,00001050	метод наиболее эффективного учреждения
		видеокамера для съемки видео в формате 4К	шт.	0,00001050	метод наиболее эффективного учреждения

1	2	3	4	5	6
		переносная система со сферическим зеркалом (мобильный планетарий)	шт.	0,00001050	метод наиболее эффективного учреждения
		кресло в зрительный зал	шт.	0,00105290	метод наиболее эффективного учреждения
		автомобиль легкой	шт.	0,00001050	метод наиболее эффективного учреждения
		принтер	шт.	0,00005300	метод наиболее эффективного учреждения
		компьютер в комплекте	шт.	0,00005300	метод наиболее эффективного учреждения
		многофункциональное устройство	шт.	0,00002100	метод наиболее эффективного учреждения
		бумага для офисной техники А4	пачка	0,00010000	метод наиболее эффективного учреждения
		ручка шариковая	шт.	0,00066300	метод наиболее эффективного учреждения
		горюче-смазочные материалы	литр	0,02497400	метод наиболее эффективного учреждения
		канцелярские товары	сумма в год	0,00001050	метод наиболее эффективного учреждения
		хозяйственные товары	сумма в год	0,00001050	метод наиболее эффективного учреждения



АДМИНИСТРАЦИЯ ГОРОДА ПЕРМИ ПОСТАНОВЛЕНИЕ

03.09.2024

№ 730

Об утверждении размеров нормативных затрат на оказание муниципальной услуги «Организация и проведение мероприятий» (осуществляемых на платной основе) и нормативных затрат на содержание муниципального имущества, уплату налогов на 2025 год и плановый период 2026-2027 годов, отраслевых корректирующих коэффициентов к базовому нормативу затрат на оказание муниципальной услуги «Организация и проведение мероприятий» (осуществляемых на платной основе), значений натуральных норм, необходимых для определения базовых нормативов затрат на оказание муниципальной услуги «Организация и проведение мероприятий» (осуществляемых на платной основе)

В соответствии с Законом Российской Федерации от 09 октября 1992 г. № 3612-1 «Основы законодательства Российской Федерации о культуре», Федеральным законом от 06 октября 2003 г. № 131-ФЗ «Об общих принципах организации местного самоуправления в Российской Федерации», Уставом города Перми, постановлениями администрации города Перми от 30 ноября 2007 г. № 502 «О Порядке формирования, размещения, финансового обеспечения и контроля выполнения муниципального задания на оказание муниципальных услуг (выполнение работ)», от 19 октября 2016 г. № 904 «Об утверждении Методики расчета нормативных затрат на оказание муниципальной услуги «Организация и проведение мероприятий» (осуществляемых на платной основе) и нормативных затрат на содержание муниципального имущества, уплату налогов» администрация города Перми ПОСТАНОВЛЯЕТ:

1. Утвердить прилагаемые:

1.1. размеры нормативных затрат на оказание муниципальной услуги «Организация и проведение мероприятий» (осуществляемых на платной основе) и нормативных затрат на содержание муниципального имущества, уплату налогов на 2025 год и плановый период 2026-2027 годов;

1.2. отраслевые корректирующие коэффициенты к базовому нормативу затрат на оказание муниципальной услуги «Организация и проведение мероприятий» (осуществляемых на платной основе);

1.3. значения натуральных норм, необходимых для определения базовых нормативов затрат на оказание муниципальной услуги «Организация и проведение мероприятий» (осуществляемых на платной основе).

2. Признать утратившим силу постановление администрации города Перми от 20 сентября 2023 г. № 868 «Об утверждении размеров нормативных затрат на оказание муниципальной услуги «Организация и проведение мероприятий» (осуществляемых на платной основе) и нормативных затрат на содержание муниципального имущества, уплату налогов на 2024 год и плановый период 2025-2026 годов, отраслевых корректирующих коэффициентов к базовому нормативу затрат на оказание муниципальной услуги «Организация и проведение мероприятий» (осуществляемых на платной основе), значений натуральных норм, необходимых для определения базовых нормативов затрат на оказание муниципальной услуги «Организация и проведение мероприятий» (осуществляемых на платной основе)».

3. Настоящее постановление вступает в силу с 01 января 2025 г., но не ранее дня официального обнародования посредством официального опубликования в печатном средстве массовой информации «Официальный бюллетень органов местного самоуправления муниципального образования город Пермь».

4. Управлению по общим вопросам администрации города Перми обеспечить обнародование настоящего постановления посредством официального опубликования в печатном средстве массовой информации «Официальный бюллетень органов местного самоуправления муниципального образования город Пермь».

5. Информационно-аналитическому управлению администрации города Перми обеспечить обнародование настоящего постановления посредством официального опубликования в сетевом издании «Официальный сайт муниципального образования город Пермь www.gorodperm.ru».

6. Контроль за исполнением настоящего постановления возложить на заместителя главы администрации города Перми Мальцеву Е.Д.

И.о. Главы города Перми

О.Н. Андрианова

УТВЕРЖДЕНЫ
 постановлением администрации
 города Перми
 от 03.09.2024 № 730

РАЗМЕРЫ
нормативных затрат на оказание муниципальной услуги «Организация и проведение мероприятий»
(осуществляемых на платной основе) и нормативных затрат на содержание муниципального имущества,
уплату налогов на 2025 год и плановый период 2026-2027 годов

Направления затрат	Размер, руб.
1	2
2025 год	
1. Базовый норматив затрат на оказание муниципальной услуги, в том числе:	852 769,75
базовый норматив затрат, непосредственно связанных с оказанием муниципальной услуги, в том числе:	378 599,97
затраты на оплату труда работников, непосредственно связанных с оказанием муниципальной услуги, и начисления на выплаты по оплате труда работников, непосредственно связанных с оказанием муниципальной услуги, включая страховые взносы в Фонд пенсионного и социального страхования Российской Федерации, Федеральный фонд обязательного медицинского страхования	365 838,21
иные затраты, непосредственно связанные с оказанием муниципальной услуги, в том числе:	12 761,76
затраты на оплату коммунальных услуг	12 761,76
базовый норматив затрат на общехозяйственные нужды на оказание муниципальной услуги, в том числе:	474 169,78
затраты на коммунальные услуги, за исключением затрат, непосредственно связанных с выполнением муниципальной услуги	4 828,57
затраты на содержание объектов недвижимого имущества	41 497,59
затраты на приобретение услуг связи	7 158,45
затраты на приобретение транспортных услуг	366,32
затраты на оплату труда работников, которые не принимают непосредственного участия в оказании муниципальной услуги, и начисления на выплаты по оплате труда работников, которые не принимают непосредственного участия в оказании муниципальной услуги	352 468,02
затраты на прочие общехозяйственные нужды	67 850,83
2. Нормативные затраты на оказание муниципальной услуги с учетом отраслевого корректирующего коэффициента по виду творческой деятельности: выставка	1 049 657,23
3. Нормативные затраты на содержание муниципального имущества	422 238,65
4. Затраты на уплату налогов	254 238,22
2026 год	
1. Базовый норматив затрат на оказание муниципальной услуги, в том числе:	852 769,75
базовый норматив затрат, непосредственно связанных с оказанием муниципальной услуги, в том числе:	378 599,97
затраты на оплату труда работников, непосредственно связанных с оказанием муниципальной услуги, и начисления на выплаты по оплате труда работников, непосредственно связанных с оказанием муниципальной услуги, включая страховые взносы в Фонд пенсионного и социального страхования Российской Федерации, Федеральный фонд обязательного медицинского страхования	365 838,21
иные затраты, непосредственно связанные с оказанием муниципальной услуги, в том числе:	12 761,76
затраты на оплату коммунальных услуг	12 761,76
базовый норматив затрат на общехозяйственные нужды на оказание муниципальной услуги, в том числе:	474 169,78

1	2
затраты на коммунальные услуги, за исключением затрат, непосредственно связанных с выполнением муниципальной услуги	4 828,57
затраты на содержание объектов недвижимого имущества	41 497,59
затраты на приобретение услуг связи	7 158,45
затраты на приобретение транспортных услуг	366,32
затраты на оплату труда работников, которые не принимают непосредственного участия в оказании муниципальной услуги, и начисления на выплаты по оплате труда работников, которые не принимают непосредственного участия в оказании муниципальной услуги	352 468,02
затраты на прочие общехозяйственные нужды	67 850,83
2. Нормативные затраты на оказание муниципальной услуги с учетом отраслевого корректирующего коэффициента по виду творческой деятельности: выставка	1 049 657,23
3. Нормативные затраты на содержание муниципального имущества	422 238,65
4. Затраты на уплату налогов	254 238,22
2027 год	
1. Базовый норматив затрат на оказание муниципальной услуги, в том числе:	852 769,75
базовый норматив затрат, непосредственно связанных с оказанием муниципальной услуги, в том числе:	378 599,97
затраты на оплату труда работников, непосредственно связанных с оказанием муниципальной услуги, и начисления на выплаты по оплате труда работников, непосредственно связанных с оказанием муниципальной услуги, включая страховые взносы в Фонд пенсионного и социального страхования Российской Федерации, Федеральный фонд обязательного медицинского страхования	365 838,21
иные затраты, непосредственно связанные с оказанием муниципальной услуги, в том числе:	12 761,76
затраты на оплату коммунальных услуг	12 761,76
базовый норматив затрат на общехозяйственные нужды на оказание муниципальной услуги, в том числе:	474 169,78
затраты на коммунальные услуги, за исключением затрат, непосредственно связанных с выполнением муниципальной услуги	4 828,57
затраты на содержание объектов недвижимого имущества	41 497,59
затраты на приобретение услуг связи	7 158,45
затраты на приобретение транспортных услуг	366,32
затраты на оплату труда работников, которые не принимают непосредственного участия в оказании муниципальной услуги, и начисления на выплаты по оплате труда работников, которые не принимают непосредственного участия в оказании муниципальной услуги	352 468,02
затраты на прочие общехозяйственные нужды	67 850,83
2. Нормативные затраты на оказание муниципальной услуги с учетом отраслевого корректирующего коэффициента по виду творческой деятельности: выставка	1 049 657,23
3. Нормативные затраты на содержание муниципального имущества	422 238,65
4. Затраты на уплату налогов	254 238,22

УТВЕРЖДЕНЫ
 постановлением администрации
 города Перми
 от 03.09.2024 № 730

ОТРАСЛЕВЫЕ КОРРЕКТИРУЮЩИЕ КОЭФФИЦИЕНТЫ
 к базовому нормативу затрат на оказание муниципальной услуги «Организация и проведение мероприятий»
 (осуществляемых на платной основе)

Наименование муниципальной услуги	Уникальный номер реестровой записи	Наименование показателя отраслевой спецификации	Значение отраслевых корректирующих коэффициентов
1	2	3	4
Организация и проведение мероприятий (осуществляемых на платной основе)	9004000.99.0.ББ84АА00001	выставка	1,23088

УТВЕРЖДЕНЫ
 постановлением администрации
 города Перми
 от 03.09.2024 № 730

ЗНАЧЕНИЯ
 натуральных норм, необходимых для определения базовых нормативов затрат на оказание муниципальной услуги
 «Организация и проведение мероприятий» (осуществляемых на платной основе)

Наименование муниципальной услуги	Уникальный номер реестровой записи	Наименование натуральной формы	Единица измерения натуральной нормы	Значение натуральной нормы	Примечание
1	2	3	4	5	6
«Организация и проведение мероприятий» (осуществляемых на платной основе)	9004000.99.0.ББ84АА00001	1. Натуральные нормы, непосредственно связанные с оказанием муниципальной услуги			
		1.1. Натуральные нормы, используемые при определении затрат на оплату труда с начислениями на выплаты по оплате труда работников, непосредственно связанных с оказанием муниципальной услуги, включая страховые взносы в Фонд пенсионного и социального страхования Российской Федерации, Федеральный фонд обязательного медицинского страхования	штатная единица	0,055556	метод наиболее эффективного учреждения
		специалист по организации культурно-досуговых мероприятий	штатная единица	0,055556	метод наиболее эффективного учреждения
		специалист экспозиционного и выставочного отдела	штатная единица	0,055556	метод наиболее эффективного учреждения

1	2	3	4	5	6
		специалист	штатная единица	0,166667	метод наиболее эффективного учреждения
		звукорежиссер	штатная единица	0,055556	метод наиболее эффективного учреждения
		художник по свету	штатная единица	0,055556	метод наиболее эффективного учреждения
		режиссер	штатная единица	0,055556	метод наиболее эффективного учреждения
		культурорганизатор	штатная единица	0,055556	метод наиболее эффективного учреждения
		1.2. Натуральные нормы, используемые при определении затрат на коммунальные услуги, непосредственно связанных с оказанием муниципальной услуги			
		электроэнергия	кВт	481,393781	метод наиболее эффективного учреждения
		теплоэнергия	Гкал	5,072804	метод наиболее эффективного учреждения
		водоснабжение	куб. м	12,886258	метод наиболее эффективного учреждения
		водоотведение	куб. м	12,886258	метод наиболее эффективного учреждения
		2. Натуральные нормы на общехозяйственные нужды			
		2.1. Натуральные нормы, используемые при определении затрат на коммунальные услуги, за исключением затрат, непосредственно связанных с оказанием муниципальной услуги			
		электроэнергия	кВт	151,439552	метод наиболее эффективного учреждения
		теплоэнергия	Гкал	1,595796	метод наиболее эффективного учреждения
		водоснабжение	куб. м	4,053742	метод наиболее эффективного учреждения
		водоотведение	куб. м	4,053742	метод наиболее эффективного учреждения
		вывоз твердых коммунальных отходов	услуга	0,055556	метод наиболее эффективного учреждения
		2.2. Содержание объектов недвижимого имущества			
		дератизация	услуга	0,055556	метод наиболее эффективного учреждения
		уборка помещений	услуга	0,055556	метод наиболее эффективного учреждения

1	2	3	4	5	6
		обслуживание охранно-тревожной сигнализации	услуга	0,055556	метод наиболее эффективного учреждения
		техническое обслуживание систем центрального отопления, водоснабжения, канализации и водостоков	услуга	0,055556	метод наиболее эффективного учреждения
		техническое обслуживание электросетей и электрооборудования	услуга	0,055556	метод наиболее эффективного учреждения
		опрессовка системы центрального отопления	услуга	0,055556	метод наиболее эффективного учреждения
		2.3. Услуги связи			
		телефонная точка	количество единиц подключения, ед.	0,111111	метод наиболее эффективного учреждения
		Интернет	количество единиц подключения, ед.	0,055556	метод наиболее эффективного учреждения
		сотовая связь	количество номеров, ед.	0,222222	метод наиболее эффективного учреждения
		2.4. Транспортные услуги			
		услуги по перевозке экспонатов	услуга	0,833330	метод наиболее эффективного учреждения
		2.5. Натуральные нормы, используемые при определении затрат на оплату труда с начислениями на выплаты по оплате труда работников, которые не принимают непосредственного участия в оказании муниципальной услуги			
		директор	штатная единица	0,055556	метод наиболее эффективного учреждения
		юрисконсульт	штатная единица	0,055556	метод наиболее эффективного учреждения
		инженер-проектировщик	штатная единица	0,055556	метод наиболее эффективного учреждения
		заведующий хозяйством	штатная единица	0,055556	метод наиболее эффективного учреждения
		методист	штатная единица	0,055556	метод наиболее эффективного учреждения
		специалист по управлению и содержанию имущества учреждения	штатная единица	0,055556	метод наиболее эффективного учреждения
		администратор	штатная единица	0,111111	метод наиболее эффективного учреждения
		2.6. Прочие общехозяйственные нужды			

1	2	3	4	5	6
		услуги физической охраны в дневные часы	час	370,670000	метод наиболее эффективного учреждения
		монтаж-демонтаж выставочных экспозиций	час	16,390000	метод наиболее эффективного учреждения
		услуги по информационному обслуживанию	услуга	0,055556	метод наиболее эффективного учреждения
		настройка программного обеспечения	услуга	0,055556	метод наиболее эффективного учреждения
		оказание информационных услуг КонсультантПлюс	услуга	0,055556	метод наиболее эффективного учреждения
		изготовление полиграфической продукции	услуга	0,055556	метод наиболее эффективного учреждения
		звуковое оборудование	шт.	0,055556	метод наиболее эффективного учреждения
		кулер для воды	шт.	0,111111	метод наиболее эффективного учреждения
		лестница трехсекционная	шт.	0,111111	метод наиболее эффективного учреждения
		тепловая пушка	шт.	0,111111	метод наиболее эффективного учреждения
		перфоратор	шт.	0,055556	метод наиболее эффективного учреждения
		дрель-шуруповерт	шт.	0,055556	метод наиболее эффективного учреждения
		принтер	шт.	0,166667	метод наиболее эффективного учреждения
		компьютер в комплекте	шт.	0,166667	метод наиболее эффективного учреждения
		многофункциональное устройство	шт.	0,055556	метод наиболее эффективного учреждения
		бумага для офисной техники (формат А4)	пачка	3,333300	метод наиболее эффективного учреждения
		ручка шариковая	шт.	3,611100	метод наиболее эффективного учреждения
		канцелярские товары	сумма в год	0,055556	метод наиболее эффективного учреждения
		хозяйственные товары	сумма в год	0,055556	метод наиболее эффективного учреждения



АДМИНИСТРАЦИЯ ГОРОДА ПЕРМИ ПОСТАНОВЛЕНИЕ

03.09.2024

№ 731

Об утверждении размера нормативных затрат на выполнение муниципальной работы «Организация мероприятий в сфере молодежной политики, направленных на гражданское и патриотическое воспитание молодежи, воспитание толерантности в молодежной сфере, формирование правовых, культурных и нравственных ценностей среди молодежи» и нормативных затрат на содержание муниципального имущества, уплату налогов на 2025 год и плановый период 2026-2027 годов, значений натуральных норм, необходимых для определения базовых нормативов затрат на выполнение муниципальной работы «Организация мероприятий в сфере молодежной политики, направленных на гражданское и патриотическое воспитание молодежи, воспитание толерантности в молодежной сфере, формирование правовых, культурных и нравственных ценностей среди молодежи»

В соответствии с Законом Российской Федерации от 09 октября 1992 г. № 3612-1 «Основы законодательства Российской Федерации о культуре», Федеральным законом от 06 октября 2003 г. № 131-ФЗ «Об общих принципах организации местного самоуправления в Российской Федерации», Уставом города Перми, постановлениями администрации города Перми от 30 ноября 2007 г. № 502 «О Порядке формирования, размещения, финансового обеспечения и контроля выполнения муниципального задания на оказание муниципальных услуг (выполнение работ)», от 15 сентября 2016 г. № 695 «Об утверждении методик расчета нормативных затрат на выполнение муниципальных работ в сфере молодежной политики и нормативных затрат на содержание муниципального имущества, уплату налогов» администрация города Перми ПОСТАНОВЛЯЕТ:

1. Утвердить прилагаемые:

1.1. размер нормативных затрат на выполнение муниципальной работы «Организация мероприятий в сфере молодежной политики, направленных на гражданское и патриотическое воспитание молодежи, воспитание толерантности в молодежной сфере, формирование правовых, культурных и нравственных ценностей среди молодежи» и нормативных затрат на содержание муниципального имущества, уплату налогов на 2025 год и плановый период 2026-2027 годов;

1.2. значения натуральных норм, необходимых для определения базовых нормативов затрат на выполнение муниципальной работы «Организация мероприятий в сфере молодежной политики, направленных на гражданское и патриотическое воспитание молодежи, воспитание толерантности в молодежной сфере, формирование правовых, культурных и нравственных ценностей среди молодежи».

2. Признать утратившим силу постановление администрации города Перми от 28 сентября 2023 г. № 908 «Об утверждении размера нормативных затрат на выполнение муниципальной работы «Организация мероприятий в сфере молодежной политики, направленных на гражданское и патриотическое воспитание молодежи, воспитание толерантности в молодежной сфере, формирование правовых, культурных и нравственных ценностей среди молодежи» и нормативных затрат на содержание муниципального имущества, уплату налогов на 2024 год и плановый период 2025-2026 годов, значений натуральных норм, необходимых для определения базовых нормативов затрат на выполнение муниципальной работы «Организация мероприятий в сфере молодежной политики, направленных на гражданское и патриотическое воспитание молодежи, воспитание толерантности в молодежной сфере, формирование правовых, культурных и нравственных ценностей среди молодежи».

3. Настоящее постановление вступает в силу с 01 января 2025 г., но не ранее дня официального обнародования посредством официального опубликования в печатном средстве массовой информации «Официальный бюллетень органов местного самоуправления муниципального образования город Пермь».

4. Управлению по общим вопросам администрации города Перми обеспечить обнародование настоящего постановления посредством официального опубликования в печатном средстве массовой информации «Официальный бюллетень органов местного самоуправления муниципального образования город Пермь».

5. Информационно-аналитическому управлению администрации города Перми обеспечить обнародование настоящего постановления посредством официального опубликования в сетевом издании «Официальный сайт муниципального образования город Пермь www.gorodperm.ru».

6. Контроль за исполнением настоящего постановления возложить на заместителя главы администрации города Перми Мальцеву Е.Д.

УТВЕРЖДЕН
 постановлением администрации
 города Перми
 от 03.09.2024 № 731

РАЗМЕР

нормативных затрат на выполнение муниципальной работы «Организация мероприятий в сфере молодежной политики, направленных на гражданское и патриотическое воспитание молодежи, воспитание толерантности в молодежной сфере, формирование правовых, культурных и нравственных ценностей среди молодежи» и нормативных затрат на содержание муниципального имущества, уплату налогов на 2025 год и плановый период 2026-2027 годов

Направления затрат	Размер, руб.
1	2
2025 год	
1. Базовый норматив затрат на выполнение муниципальной работы, в том числе:	333 309,53
базовый норматив затрат, непосредственно связанных с выполнением муниципальной работы, в том числе:	135 335,77
затраты на оплату труда работников, непосредственно связанных с выполнением муниципальной работы, и начисления на выплаты по оплате труда работников, непосредственно связанных с выполнением муниципальной работы, включая страховые взносы в Фонд пенсионного и социального страхования Российской Федерации, Федеральный фонд обязательного медицинского страхования	120 320,10
иные затраты, непосредственно связанные с выполнением муниципальной работы, в том числе:	15 015,67
затраты на оплату коммунальных услуг	15 015,67
базовый норматив затрат на общехозяйственные нужды на выполнение муниципальной работы, в том числе:	197 973,76
затраты на коммунальные услуги, за исключением затрат, непосредственно связанных с выполнением муниципальной работы	36 095,29
затраты на содержание объектов недвижимого имущества	7 008,33
затраты на содержание объектов особо ценного движимого имущества	6 973,17
затраты на приобретение услуг связи	5 400,55
затраты на оплату труда работников, которые не принимают непосредственного участия в выполнении муниципальной работы, и начисления на выплаты по оплате труда работников, которые не принимают непосредственного участия в выполнении муниципальной работы	57 653,60
затраты на прочие общехозяйственные нужды	84 842,82
2. Нормативные затраты на содержание муниципального имущества	226 500,27
3. Затраты на уплату налогов	229 674,93
2026 год	
1. Базовый норматив затрат на выполнение муниципальной работы, в том числе:	346 683,18
базовый норматив затрат, непосредственно связанных с выполнением муниципальной работы, в том числе:	144 377,10
затраты на оплату труда работников, непосредственно связанных с выполнением муниципальной работы, и начисления на выплаты по оплате труда работников, непосредственно связанных с выполнением муниципальной работы, включая страховые взносы в Фонд пенсионного и социального страхования Российской Федерации, Федеральный фонд обязательного медицинского страхования	129 361,43
иные затраты, непосредственно связанные с выполнением муниципальной работы, в том числе:	15 015,67
затраты на оплату коммунальных услуг	15 015,67
базовый норматив затрат на общехозяйственные нужды на выполнение муниципальной работы, в том числе:	202 306,08

1	2
затраты на коммунальные услуги, за исключением затрат, непосредственно связанных с выполнением муниципальной работы	36 095,29
затраты на содержание объектов недвижимого имущества	7 008,33
затраты на содержание объектов особо ценного движимого имущества	6 973,17
затраты на приобретение услуг связи	5 400,55
затраты на оплату труда работников, которые не принимают непосредственного участия в выполнении муниципальной работы, и начисления на выплаты по оплате труда работников, которые не принимают непосредственного участия в выполнении муниципальной работы	61 985,92
затраты на прочие общехозяйственные нужды	84 842,82
2. Нормативные затраты на содержание муниципального имущества	226 500,27
3. Затраты на уплату налогов	229 674,93
2027 год	
1. Базовый норматив затрат на выполнение муниципальной работы, в том числе:	346 683,18
базовый норматив затрат, непосредственно связанных с выполнением муниципальной работы, в том числе:	144 377,10
затраты на оплату труда работников, непосредственно связанных с выполнением муниципальной работы, и начисления на выплаты по оплате труда работников, непосредственно связанных с выполнением муниципальной работы, включая страховые взносы в Фонд пенсионного и социального страхования Российской Федерации, Федеральный фонд обязательного медицинского страхования	129 361,43
иные затраты, непосредственно связанные с выполнением муниципальной работы, в том числе:	15 015,67
затраты на оплату коммунальных услуг	15 015,67
базовый норматив затрат на общехозяйственные нужды на выполнение муниципальной работы, в том числе:	202 306,08
затраты на коммунальные услуги, за исключением затрат, непосредственно связанных с выполнением муниципальной работы	36 095,29
затраты на содержание объектов недвижимого имущества	7 008,33
затраты на содержание объектов особо ценного движимого имущества	6 973,17
затраты на приобретение услуг связи	5 400,55
затраты на оплату труда работников, которые не принимают непосредственного участия в выполнении муниципальной работы, и начисления на выплаты по оплате труда работников, которые не принимают непосредственного участия в выполнении муниципальной работы	61 985,92
затраты на прочие общехозяйственные нужды	84 842,82
2. Нормативные затраты на содержание муниципального имущества	226 500,27
3. Затраты на уплату налогов	229 674,93

УТВЕРЖДЕНЫ
 постановлением администрации
 города Перми
 от 03.09.2024 № 731

ЗНАЧЕНИЯ

натуральных норм, необходимых для определения базовых нормативов затрат на выполнение муниципальной работы
«Организация мероприятий в сфере молодежной политики, направленных на гражданское и патриотическое воспитание молодежи, воспитание толерантности в молодежной сфере, формирование правовых, культурных и нравственных ценностей среди молодежи»

Наименование муниципальной работы: «Организация мероприятий в сфере молодежной политики, направленных на гражданское и патриотическое воспитание молодежи, воспитание толерантности в молодежной сфере, формирование правовых, культурных и нравственных ценностей среди молодежи».
 Уникальный номер реестровой записи: 1001530.

Единица измерения показателя объема выполнения муниципальной работы: количество мероприятий.

Наименование натуральной нормы	Единица измерения натуральной нормы	Значение натуральной нормы / срок полезного использования	Способ определения значения натуральной нормы
1	2	3	4
1. Натуральные нормы, используемые при определении значения базового норматива затрат, непосредственно связанные с выполнением муниципальной работы			
1.1. Натуральные нормы, используемые при определении затрат на оплату труда с начислениями на выплаты по оплате труда работников, непосредственно связанных с выполнением муниципальной работы, включая страховые взносы в Фонд пенсионного и социального страхования Российской Федерации, Федеральный фонд обязательного медицинского страхования			
администратор	штатные единицы	0,040000	метод наиболее эффективного учреждения
звукооператор	штатные единицы	0,040000	метод наиболее эффективного учреждения
специалист	штатные единицы	0,220000	метод наиболее эффективного учреждения
художник по свету	штатные единицы	0,040000	метод наиболее эффективного учреждения
художник-декоратор	штатные единицы	0,040000	метод наиболее эффективного учреждения
1.2. Натуральные нормы, используемые при определении затрат на коммунальные услуги, непосредственно связанных с выполнением муниципальной работы			
электроэнергия	кВт	837,609739	метод наиболее эффективного учреждения
теплоэнергия	Гкал	6,360000	метод наиболее эффективного учреждения
водоснабжение	куб. м	38,933504	метод наиболее эффективного учреждения
водоотведение	куб. м	38,933504	метод наиболее эффективного учреждения
2. Натуральные нормы, используемые при определении значения базового норматива затрат на общехозяйственные нужды			
2.1. Натуральные нормы, используемые при определении затрат на коммунальные услуги, за исключением затрат, непосредственно связанных с выполнением муниципальной работы			
электроэнергия	кВт	1 819,781565	метод наиболее эффективного учреждения
теплоэнергия	Гкал	13,810000	метод наиболее эффективного учреждения

1	2	3	4
водоснабжение	куб. м	84,586496	метод наиболее эффективного учреждения
водоотведение	куб. м	84,586496	метод наиболее эффективного учреждения
вывоз твердых коммунальных отходов	услуга	0,040000	метод наиболее эффективного учреждения
2.2. Натуральные нормы, используемые при определении затрат на содержание объектов недвижимого имущества			
дератизация	кв. м	45,090000	метод наиболее эффективного учреждения
обслуживание, ремонт, опрессовка системы центрального теплоснабжения	услуга	0,090000	метод наиболее эффективного учреждения
охрана тревожной кнопкой сигнализации	услуга	0,040000	метод наиболее эффективного учреждения
уборка помещений	кв. м	142,260000	метод наиболее эффективного учреждения
2.3. Натуральные нормы, используемые при определении затрат на содержание объектов особо ценного движимого имущества			
техническое обслуживание автоматической пожарной сигнализации	услуга	0,520000	метод наиболее эффективного учреждения
2.4. Натуральные нормы, используемые при определении затрат на услуги связи			
абонентская связь	количество номеров, ед.	0,520000	метод наиболее эффективного учреждения
Интернет	количество единиц подключения, ед.	0,040000	метод наиболее эффективного учреждения
2.5. Натуральные нормы, используемые при определении затрат на оплату труда работников, которые не принимают непосредственного участия в выполнении муниципальной работы			
генеральный директор	штатные единицы	0,040000	метод наиболее эффективного учреждения
заместитель генерального директора по административно-хозяйственной части	штатные единицы	0,040000	метод наиболее эффективного учреждения
2.6. Натуральные нормы, используемые при определении затрат на прочие общехозяйственные нужды			
услуги охраны	час	332,870000	метод наиболее эффективного учреждения
изготовление полиграфической продукции	услуга	0,350000	метод наиболее эффективного учреждения
услуги по информационному обслуживанию и программному обеспечению	услуга	0,220000	метод наиболее эффективного учреждения
проверка, ремонт, настройка средств измерения, противопожарного водовода	услуга	0,090000	метод наиболее эффективного учреждения
техническая поддержка, ремонт контрольно-кассовой техники	услуга	0,040000	метод наиболее эффективного учреждения
услуги по обслуживанию посетителей в гардеробе	услуга	0,040000	метод наиболее эффективного учреждения
техническое обслуживание компьютерной техники	услуга	0,040000	метод наиболее эффективного учреждения
пульт управления световым оборудованием	шт.	0,040000/2 года	метод наиболее эффективного учреждения
световой прибор «Вращающаяся голова»	шт.	0,090000/6 лет	метод наиболее эффективного учреждения

1	2	3	4
акустическая система со встроенным усилителем	шт.	0,170000/3 года	метод наиболее эффективного учреждения
пульт микшерный 24 моно	шт.	0,040000/3 года	метод наиболее эффективного учреждения
вокальная радиосистема	шт.	0,170000/3 года	метод наиболее эффективного учреждения
проежектор	шт.	0,520000/8 лет	метод наиболее эффективного учреждения
ноутбук	шт.	0,040000/3 года	метод наиболее эффективного учреждения
бумага	пачка	6,520000	метод наиболее эффективного учреждения
ручка шариковая	шт.	6,520000	метод наиболее эффективного учреждения
ГСМ	сумма в год	0,040000	метод наиболее эффективного учреждения
канцелярские товары	сумма в год	0,040000	метод наиболее эффективного учреждения
хозяйственные товары	сумма в год	0,480000	метод наиболее эффективного учреждения



АДМИНИСТРАЦИЯ ГОРОДА ПЕРМИ ПОСТАНОВЛЕНИЕ

03.09.2024

№ 732

О признании утратившими силу отдельных постановлений администрации города Перми в сфере градостроительства

В целях актуализации правовой базы администрации города Перми администрация города Перми ПОСТАНОВЛЯЕТ:

1. Признать утратившими силу постановления администрации города Перми:
 - от 17 июля 2017 г. № 543 «О создании рабочей группы по реализации Генерального плана города Перми»;
 - от 27 сентября 2017 г. № 771 «О внесении изменений в состав рабочей группы по реализации Генерального плана города Перми, утвержденный постановлением администрации города Перми от 17.07.2017 № 543»;
 - от 08 ноября 2017 г. № 1015 «О внесении изменений в состав рабочей группы по реализации Генерального плана города Перми, утвержденный постановлением администрации города Перми от 17.07.2017 № 543»;
 - от 22 февраля 2018 г. № 105 «О внесении изменений в Положение о рабочей группе и состав рабочей группы по реализации Генерального плана города Перми, утвержденные постановлением администрации города Перми от 17.07.2017 № 543 «О создании рабочей группы по реализации Генерального плана города Перми»;
 - от 05 декабря 2018 г. № 955 «О внесении изменений в Положение о рабочей группе и состав рабочей группы по реализации Генерального плана города Перми, утвержденные постановлением администрации города Перми от 17.07.2017 № 543 «О создании рабочей группы по реализации Генерального плана города Перми»;
 - от 16 апреля 2019 г. № 102-П «О внесении изменений в состав рабочей группы по реализации Генерального плана города Перми, утвержденный постановлением администрации города Перми от 17.07.2017 № 543 «О создании рабочей группы по реализации Генерального плана города Перми»;
 - от 23 декабря 2019 г. № 1041 «О внесении изменений в состав рабочей группы по реализации Генерального плана города Перми, утвержденный постановлением администрации города Перми от 17.07.2017 № 543 «О создании рабочей группы по реализации Генерального плана города Перми»;
 - от 25 марта 2021 г. № 195 «О внесении изменений в состав рабочей группы по реализации Генерального плана города Перми, утвержденный постановлением администрации города Перми от 17.07.2017 № 543»;
 - от 26 сентября 2022 г. № 856 «О внесении изменений в состав рабочей группы по реализации Генерального плана города Перми, утвержденный постановлением администрации города Перми от 17.07.2017 № 543 «О создании рабочей группы по реализации Генерального плана города Перми».

2. Настоящее постановление вступает в силу со дня официального обнародования посредством официального опубликования в печатном средстве массовой информации «Официальный бюллетень органов местного самоуправления муниципального образования город Пермь».

3. Управлению по общим вопросам администрации города Перми обеспечить обнародование настоящего постановления посредством официального опубликования в печатном средстве массовой информации «Официальный бюллетень органов местного самоуправления муниципального образования город Пермь».

4. Информационно-аналитическому управлению администрации города Перми обеспечить обнародование настоящего постановления посредством официального опубликования в сетевом издании «Официальный сайт муниципального образования город Пермь www.gorodperm.ru».

5. Контроль за исполнением настоящего постановления возложить на первого заместителя главы администрации города Перми Андрианову О.Н.

И.о. Главы города Перми

О.Н. Андрианова

имуществе и обязательствах имущественного характера своих супруги (супруга) и несовершеннолетних детей, утвержденный распоряжением начальника управления жилищных отношений администрации города Перми от 17.08.2020 № 059-11-01-04-411».

4. Признать утратившим силу распоряжение начальника управления жилищных отношений администрации города Перми от 12 декабря 2022 года № 059-11-01-05-79 «О внесении изменений в Перечень должностей муниципальной службы в управлении жилищных отношений администрации города Перми, при назначении на которые граждане обязаны представлять сведения о своих доходах, об имуществе и обязательствах имущественного характера, а также сведения о доходах, расходах, об имуществе и обязательствах имущественного характера своих супруги (супруга) и несовершеннолетних детей и при замещении которых муниципальные служащие обязаны представлять сведения о своих доходах, расходах, об имуществе и обязательствах имущественного характера, а также сведения о доходах, расходах, об имуществе и обязательствах имущественного характера своих супруги (супруга) и несовершеннолетних детей, утвержденный распоряжением начальника управления жилищных отношений администрации города Перми от 17.08.2020 № 059-11-01-04-411».

5. Признать утратившим силу распоряжение начальника управления жилищных отношений администрации города Перми от 01 декабря 2023 года № 059-11-01-04-243 «О внесении изменений в Перечень должностей муниципальной службы в управлении жилищных отношений администрации города Перми, при назначении на которые граждане обязаны представлять сведения о своих доходах, об имуществе и обязательствах имущественного характера, а также сведения о доходах, расходах, об имуществе и обязательствах имущественного характера своих супруги (супруга) и несовершеннолетних детей и при замещении которых муниципальные служащие обязаны представлять сведения о своих доходах, расходах, об имуществе и обязательствах имущественного характера, а также сведения о доходах, расходах, об имуществе и обязательствах имущественного характера своих супруги (супруга) и несовершеннолетних детей, утвержденный распоряжением начальника управления жилищных отношений администрации города Перми от 17.08.2020 № 059-11-01-04-411».

6. Настоящее распоряжение вступает в силу со дня официального опубликования в печатном средстве массовой информации «Официальный бюллетень органов местного самоуправления муниципального образования город Пермь».

7. Начальнику общего отдела управления жилищных отношений администрации города Перми обеспечить:

7.1. направление настоящего распоряжения в управление по общим вопросам администрации города Перми для обнародования настоящего распоряжения посредством официального опубликования в печатном средстве массовой информации «Официальный бюллетень органов местного самоуправления муниципального образования город Пермь»;

7.2. направление настоящего распоряжения в информационно-аналитическое управление администрации города Перми для обнародования настоящего распоряжения посредством официального опубликования в сетевом издании «Официальный сайт муниципального образования город Пермь www.gorodperm.ru»;

7.3. ознакомление муниципальных служащих управления жилищных отношений администрации города Перми с утвержденным Перечнем под подпись в срок до 02 сентября 2024 года.

8. Контроль за исполнением настоящего распоряжения оставляю за собой.

Н.Н. Афанасьева

УТВЕРЖЕН
распоряжением
начальника управления
жилищных отношений
администрации города Перми

Перечень

должностей муниципальной службы в управлении жилищных отношений администрации города Перми, при назначении на которые граждане обязаны представлять сведения о своих доходах, об имуществе и обязательствах имущественного характера, а также сведения о доходах, об имуществе и обязательствах имущественного характера своих супруги (супруга) и несовершеннолетних детей и при замещении которых муниципальные служащие обязаны представлять сведения о своих доходах, расходах, об имуществе и обязательствах имущественного характера, а также сведения о доходах, расходах, об имуществе и обязательствах имущественного характера своих супруги (супруга) и несовершеннолетних детей

1. Руководство:

первый заместитель начальника управления

заместитель начальника управления.

2. Общий отдел:

начальник отдела;
заместитель начальника отдела.
консультант.

3. Финансово-экономический отдел:

начальник отдела;
заместитель начальника отдела;
консультант;

главный специалист.

4. Отдел закупок:

начальник отдела;
консультант;

главный специалист.

5. Отдел расселения жилищного фонда:

начальник отдела;
заместитель начальника отдела;
консультант;

главный специалист.

6. Отдел по реализации социальных гарантий и реализации жилищных прав детей-сирот:

начальник отдела.

6.1. Сектор по реализации социальных гарантий:

начальник сектора;

консультант;

главный специалист.

6.2. Сектор по реализации жилищных прав детей-сирот:

начальник сектора;

консультант;

главный специалист.

7. Отдел регистрации прав, кадастрового учета и управления специализированным жилищным фондом:

начальник отдела;

консультант;

главный специалист.

8. Отдел приватизации:

начальник отдела;

консультант;

главный специалист.

9. Отдел по организации обследования жилищного фонда и межведомственной комиссии:

начальник отдела;

консультант.

10. Юридический отдел:

начальник отдела;

заместитель начальника отдела;

консультант-юрист;

консультант;

главный специалист.

10.1. Сектор ликвидации аварийного жилищного фонда в судебном порядке:

начальник сектора;

консультант-юрист;

главный специалист.



АДМИНИСТРАЦИЯ ГОРОДА ПЕРМИ
НАЧАЛЬНИК ДЕПАРТАМЕНТА
ЗЕМЕЛЬНЫХ ОТНОШЕНИЙ
РАСПОРЯЖЕНИЕ

30.08.2024

059-21-01-04-77

О внесении изменений в Перечень должностей муниципальной службы в департаменте земельных отношений администрации города Перми, при назначении на которые граждане обязаны представлять сведения о своих доходах, об имуществе и обязательствах имущественного характера, а также сведения о доходах, об имуществе и обязательствах имущественного характера своих супруги (супруга) и несовершеннолетних детей и при замещении которых муниципальные служащие обязаны представлять сведения о своих доходах, расходах, об имуществе и обязательствах имущественного характера, а также сведения о доходах, расходах, об имуществе и обязательствах имущественного характера своих супруги (супруга) и несовершеннолетних детей, утвержденный распоряжением начальника департамента земельных отношений администрации города Перми от 20.11.2023 № 059-21-01-76-81

В целях актуализации нормативных правовых актов администрации города Перми:

1. Внести изменения в Перечень должностей муниципальной службы в департаменте земельных отношений администрации города Перми (далее – департамент), при назначении на которые граждане обязаны представлять сведения о своих доходах, об имуществе и обязательствах имущественного характера, а также сведения о доходах, об имуществе и обязательствах имущественного характера своих супруги (супруга) и несовершеннолетних детей и при замещении которых муниципальные служащие обязаны представлять сведения о своих доходах, расходах, об имуществе и обязательствах имущественного характера, а также сведения о доходах, расходах, об имуществе и обязательствах имущественного характера своих супруги (супруга) и несовершеннолетних детей, утвержденный распоряжением начальника департамента земельных отношений администрации города Перми от 20 ноября 2023 г. № 059-21-01-76-81 (далее – Перечень), изложив в редакции согласно приложению к настоящему распоряжению.

2. Настоящее распоряжение вступает в силу со дня официального обнародования посредством официального опубликования в печатном средстве массовой информации «Официальный бюллетень органов местного самоуправления муниципального образования город Пермь».

3. Начальнику отдела информационно-организационной работы департамента земельных отношений администрации города Перми обеспечить:

3.1. направление в управление по общим вопросам администрации города Перми настоящего распоряжения для обнародования посредством официального опубликования в печатном средстве массовой информации «Официальный бюллетень органов местного самоуправления муниципального образования город Пермь»;

3.2. направление в информационно-аналитическое управление администрации города Перми настоящего распоряжения для обнародования посредством официального опубликования в сетевом издании «Официальный сайт муниципального образования город Пермь www.gorodperm.ru»;

3.3. ознакомление муниципальных служащих департамента земельных отношений администрации города Перми с утвержденным Перечнем под подпись до 20 сентября 2024 г.

4. Контроль за исполнением настоящего распоряжения оставляю за собой.

Л.В. Пьянкова

Приложение
к распоряжению начальника
департамента земельных отношений
администрации города Перми
от _____ № _____

ПЕРЕЧЕНЬ

должностей муниципальной службы в департаменте земельных отношений администрации города Перми, при назначении на которые граждане обязаны представлять сведения о своих доходах, об имуществе и обязательствах имущественного характера, а также сведения о доходах, об имуществе и обязательствах имущественного характера своих супруги (супруга) и несовершеннолетних детей и при замещении которых муниципальные служащие обязаны представлять сведения о своих доходах, расходах, об имуществе и обязательствах имущественного характера, а также сведения о доходах, расходах, об имуществе и обязательствах имущественного характера своих супруги (супруга) и несовершеннолетних детей

1. Руководство:

первый заместитель начальника департамента – начальник юридического управления;

заместитель начальника департамента;

2. Юридическое управление:

2.1. Отдел судебно-правовой работы:

начальник отдела;

заместитель начальника отдела;

консультант.

2.1.1. Сектор правового сопровождения исполнения судебных актов:

начальник сектора;

консультант.

2.2. Отдел нормативно-правовой работы:

начальник отдела;

заместитель начальника отдела;

консультант.

3. Отдел сопровождения договоров:

начальник отдела;

заместитель начальника отдела;

консультант;

главный специалист.

4. Отдел информационно-организационной работы:

начальник отдела;

заместитель начальника отдела;

консультант;

главный специалист.

5. Отдел предоставления земельных участков по работе с физическими лицами:

начальник отдела;

заместитель начальника отдела;

консультант.

6. Отдел предоставления земельных участков по работе с юридическими лицами:

начальник отдела;

заместитель начальника отдела;

консультант;

главный специалист.

6.1. Сектор выдачи решений о размещении объектов:

начальник сектора;

консультант;

главный специалист.

7. Отдел перераспределения и согласования границ земельных участков:

начальник отдела;

заместитель начальника отдела;

консультант;

главный специалист.

8. Отдел по предоставлению земельных участков под гаражи и садоводство:

начальник отдела;

заместитель начальника отдела;

консультант;

главный специалист.

9. Отдел методологии и координации осуществления муниципального земельного контроля:

начальник отдела;

заместитель начальника отдела;

консультант.

9.1. Сектор по выявлению правообладателей земельных участков:

начальник сектора;

консультант.

10. Планово-экономический отдел:

начальник отдела;

консультант.

10.1. Сектор по осуществлению закупок:

начальник сектора;

консультант.

11. Аналитический отдел:

начальник отдела;

заместитель начальника отдела;

консультант.

12. Отдел администрирования платежей:

начальник отдела;

заместитель начальника отдела.

13. Отдел по формированию земельных участков и установлению сервитутов:

начальник отдела;

заместитель начальника отдела;

консультант;

главный специалист.

**ПРАВОВЫЕ АКТЫ ТЕРРИТОРИАЛЬНЫХ ОРГАНОВ
АДМИНИСТРАЦИИ ГОРОДА ПЕРМИ**



АДМИНИСТРАЦИЯ ГОРОДА ПЕРМИ

**ГЛАВА АДМИНИСТРАЦИИ
КИРОВСКОГО РАЙОНА**

РАСПОРЯЖЕНИЕ

29.08.2024

№ 059-23-01-02-121

О внесении изменений в состав административной комиссии на территории Кировского района города Перми, утвержденный распоряжением главы администрации Кировского района города Перми от 28.02.2017 № СЭД-059-23-01-02-32

В целях актуализации правового акта главы администрации Кировского района города Перми и в связи с кадровыми изменениями:

1. Внести в состав административной комиссии на территории Кировского района города Перми, утвержденный распоряжением главы администрации Кировского района города Перми от 28 февраля 2017 г. № СЭД-059-23-01-02-32 «Об утверждении состава административной комиссии на территории Кировского района города Перми» (в ред. от 18.07.2017 № СЭД-059-23-01-02-131, от 29.08.2017 № СЭД-059-23-01-02-173, от 15.11.2017 № СЭД-059-23-01-02-240, от 16.07.2018 № СЭД-059-23-01-02-127, от 05.02.2019 № СЭД-059-23-01-02-28, от 24.04.2019 № 59-23-01-02-104; от 27.11.2019 № 059-23-01-02-324; от 17.08.2020 № 059-23-01-02-176; от 02.04.2021 № 059-23-01-02-92; от 22.09.2021 № 059-23-01-02-286; от 09.11.2021 № 059-23-01-02-326; от 21.11.2022 № 059-23-01-02-222; от 02.03.2023 № 059-23-01-02-43; от 18.07.2023 № 059-23-01-02-146; от 08.08.2023 № 059-23-01-02-161; от 27.09.2023 № 059-23-01-02-192; от 27.03.2024 № 059-23-01-02-40, от 13.06.2024 № 059-23-01-02-79, от 13.08.2024 № 059-23-01-02-103) следующие изменения:

1.1. позицию:

«Попова Любовь Николаевна изложить в следующей редакции: «Власов Сергей Михайлович	- главный специалист юридического отдела администрации Кировского района города Перми» - главный специалист юридического отдела администрации Кировского района города Перми».
--	---

2. Настоящее распоряжение вступает в силу со дня официального обнародования посредством официального опубликования в печатном средстве массовой информации «Официальный бюллетень органов местного самоуправления муниципального образования город Пермь».

3. Общему отделу администрации Кировского района города Перми обеспечить официальное обнародование посредством официального опубликования в печатном средстве массовой информации «Официальный бюллетень органов местного самоуправления муниципального образования город Пермь».

4. Контроль за исполнением распоряжения возложить на первого заместителя главы администрации Кировского района города Перми Ракинцева А.А.

М.А. Борисов

РАЗДЕЛ ВТОРОЙ ОФИЦИАЛЬНАЯ ИНФОРМАЦИЯ

Заключение о результатах общественных обсуждений от «30» августа 2024 г. № 17

Настоящее заключение подготовлено департаментом градостроительства и архитектуры администрации города Перми на основании протокола общественных обсуждений от «29» августа 2024 г. № 17 по проекту о внесении изменений в Правила землепользования и застройки города Перми, утвержденные решением Пермской городской Думы от 26 июня 2007 г. № 143 (далее – Правила), в части:

дополнения перечня основных видов разрешенного использования земельных участков и объектов капитального строительства градостроительного регламента территориальной зоны деловой, обслуживающей и производственной активности при транспортных узлах (Ц-3), установленного статьей 52.1 Правил землепользования и застройки города Перми, утвержденных решением Пермской городской Думы от 26 июня 2007 г. № 143, видом разрешенного использования «стоянка транспортных средств (4.9.2)»;

дополнения перечня вспомогательных видов разрешенного использования земельных участков и объектов капитального строительства градостроительного регламента территориальной зоны учреждений здравоохранения (ЦС-1), установленного статьей 52.2 Правил землепользования и застройки города Перми, утвержденных решением Пермской городской Думы от 26 июня 2007 г. № 143, видом разрешенного использования «осуществление религиозных обрядов (3.7.1)».

Количество участников общественных обсуждений, принявших участие в общественных обсуждениях, составило: 0 человек.

По результатам рассмотрения замечаний и предложений участников общественных обсуждений, постоянно проживающих на территории, в пределах которой проведены общественные обсуждения, установлено:

№	Содержание внесенных предложений/замечаний	Выводы по результатам рассмотрения предложения, поступившего от участника общественных обсуждений	Аргументированные рекомендации организатора общественных обсуждений о целесообразности (нецелесообразности) учета внесенных предложений и замечаний
1	отсутствует		

По результатам рассмотрения замечаний и предложений иных участников общественных обсуждений установлено:

№	Содержание внесенных предложений/замечаний	Выводы по результатам рассмотрения предложения, поступившего от участника общественных обсуждений	Аргументированные рекомендации организатора общественных обсуждений о целесообразности (нецелесообразности) учета внесенных предложений и замечаний
1	отсутствует		

Процедура общественных обсуждений соблюдена.

Норова Мария Викторовна,
начальник департамента градостроительства
и архитектуры администрации города Перми

**Заключение о результатах общественных обсуждений
от «30» августа 2024 г. № 2-мкд**

Настоящее заключение подготовлено департаментом градостроительства и архитектуры администрации города Перми на основании протокола общественных обсуждений от «29» августа 2024 г. № 2-мкд по проектам схем расположения земельных участков на кадастровом плане территории, на котором расположены многоквартирный дом и иные входящие в состав такого дома объекты недвижимого имущества, расположенные по ул. Лаврова, 18 в Орджоникидзевском районе города Перми.

Количество участников общественных обсуждений, принявших участие в общественных обсуждениях, составило: 0 человек.

По результатам рассмотрения замечаний и предложений участников общественных обсуждений, постоянно проживающих на территории, в пределах которой проведены общественные обсуждения, установлено:

№	Содержание внесенных предложений/замечаний	Выводы по результатам рассмотрения предложения, поступившего от участника общественных обсуждений	Аргументированные рекомендации организатора общественных обсуждений о целесообразности (нецелесообразности) учета внесенных предложений и замечаний
1	отсутствует		

По результатам рассмотрения замечаний и предложений иных участников общественных обсуждений установлено:

№	Содержание внесенных предложений/замечаний	Выводы по результатам рассмотрения предложения, поступившего от участника общественных обсуждений	Аргументированные рекомендации организатора общественных обсуждений о целесообразности (нецелесообразности) учета внесенных предложений и замечаний
1	отсутствует		

Процедура общественных обсуждений соблюдена.

Норова Мария Викторовна,
начальник департамента градостроительства
и архитектуры администрации города Перми

ИНФОРМАЦИЯ
о ходе реализации инициативного проекта, в том числе об использовании денежных средств, об имущественном и (или) трудовом участии заинтересованных в его реализации лиц «Обустройство молодежного медиапространства в общественном центре Свердловского района города Перми, расположенном по адресу: ул. Льва Шатрова, д.34»

всего	Предусмотрено инициативным проектом, руб.			Стоимость заключенных муниципальных контрактов, договоров, соглашений, руб.	Остаток не использованных в текущем году средств, руб.
	в том числе:	финансовое участие заинтересованных лиц в реализации инициативного проекта в денежном эквиваленте	имущественное и (или) трудовое участие заинтересованных лиц в реализации инициативного проекта в денежном эквиваленте		
1 = 2 + 3 + 4	2	3	4	5	6 = (2 + 3) - 5
1 809 923,23	1 698 403,73	0,00	111 519,50	1 557 346,41	141 057,32

Глава города Перми

Э.О. Соснин

Дата
М.П.

ИНФОРМАЦИЯ

о ходе реализации инициативного проекта, в том числе об использовании денежных средств, об имущественном и (или) трудовом участии заинтересованных в его реализации лиц «Обустройство спортивной площадки по ул. Кирова/ул. Школьная»

всего	Предусмотрено инициативным проектом, руб.		Стоимость заключенных муниципальных контрактов, договоров, соглашений, руб.	Остаток не использованных в текущем году средств, руб.
	средства бюджета города Перми	В том числе:		
		финансовое участие заинтересованных лиц в реализации инициативного проекта в денежном эквиваленте		
		имущественное и (или) трудовое участие заинтересованных лиц в реализации инициативного проекта в денежном эквиваленте		
1 = 2 + 3 + 4	2	3	4	6 = (2 + 3) - 5
598 625,00	380 625,00	100 000,00	118 000,00	0,00
			5	
			480 625,00	

Глава города Перми

Э.О.Соснин

Дата
М.П.

Департамент земельных отношений администрации города Перми в целях информирования населения в соответствии со статьей 39.42 Земельного кодекса Российской Федерации сообщает о возможном установлении публичного сервитута в отдельных целях на территории города Перми*

№	Кадастровый номер земельного участка, в отношении которого устанавливается публичный сервитут (при наличии)	Адрес или описание земельного участка, в отношении которого устанавливается публичный сервитут	Цели установления публичного сервитута
1	59:01:4410731:400 59:01:4410731:401	г. Пермь	Строительство, реконструкция, эксплуатация, капитальные ремонт инженерных сооружений
2	59:01:0000000:89021 59:01:3810208	г. Пермь	Строительство, реконструкция, эксплуатация, капитальные ремонт инженерных сооружений

Заинтересованные лица имеют право ознакомиться с ходатайством об установлении публичного сервитута и прилагаемым к нему описанием местоположения границ публичного сервитута по адресу: г. Пермь, ул. Сибирская 15, (тел. 212-72-06).

Заинтересованные лица могут подать заявление об учете прав в срок с 06.09.2024 по 20.09.2024.

Способы подачи заявлений:

1. посредством почтовой связи;
2. лично, в том числе через представителя, в департамент земельных отношений администрации города Перми (г. Пермь, ул. Сибирская 15);
3. в форме электронных документов с использованием информационно-телекоммуникационной сети «Интернет».

Правообладатели земельных участков, в отношении которых испрашивается публичный сервитут, если их права не зарегистрированы в Едином государственном реестре недвижимости, в течение пятнадцати дней со дня опубликования сообщения, предусмотренного подпунктом 1 пункта 3 статьи 39.42 ЗК РФ, подают в орган, уполномоченный на установление публичного сервитута, заявления об учете их прав (обремененный прав) на земельные участки с приложением копий документов, подтверждающих эти права (обременения прав). В таких заявлениях указывается способ связи с правообладателями земельных участков, в том числе их почтовый адрес и (или) адрес электронной почты. Правообладатели земельных участков, подавшие такие заявления по истечении указанного срока, несут риски невозможности обеспечения их прав в связи с отсутствием информации о таких лицах и их правах на земельные участки. Такие лица имеют право требовать от обладателя публичного сервитута плату за публичный сервитут не более чем за три года, предшествующие дню направления ими заявления об учете их прав (обремененный прав).

Реквизиты решений об утверждении документа территориального планирования, документации по планировке территории, программ комплексного развития систем коммунальной инфраструктуры поселения, городского округа, а также информации об инвестиционной программе субъекта естественных монополий, организации коммунального комплекса, указанных в ходатайстве об установлении публичного сервитута и сведения об официальных сайтах в информационно-телекоммуникационной сети «Интернет» отсутствуют.

Информация о возможности установления публичного сервитута публикуется на сайте <http://www.gotodperm.ru>, в «Официальном бюллетене органов местного самоуправления муниципального образования город Пермь».

Приложение: на 6 л.

* Полноцветные схемы на стр. 145-146.

ОПИСАНИЕ МЕСТОПОЛОЖЕНИЯ ГРАНИЦ

Зона публичного сервитута для размещения объекта: здание насосной с кадастровым номером 59:01:4410731:342, Пермский край, г. Пермь, Свердловский район, ул. Глеба Успенского, д. 7б

(наименование объекта, местоположение границ которого описано (далее - объект))

Раздел 1**Сведения об объекте**

№ п/п	Характеристики объекта	Описание характеристик
1	2	3
1	Местоположение объекта	Пермский край, г.о. Пермский, г Пермь, р-н Свердловский
2	Площадь объекта ± величина погрешности определения площади ($P \pm \Delta P$)	122 м ² ± 4 м ²
3	Иные характеристики объекта	Вид объекта реестра границ: Зона с особыми условиями использования территории Содержание ограничений использования объектов недвижимости в пределах зоны или территории: Публичный сервитут в целях организации теплоснабжения, для эксплуатации объекта: здание насосной с кадастровым номером 59:01:4410731:342, Пермский край, г. Пермь, Свердловский район, ул. Глеба Успенского, д. 7б

Раздел 2

Сведения о местоположении границ объекта

1. Система координат МСК59					
2. Сведения о характерных точках границ объекта					
Обозначение характерных точек границ	Координаты, м		Метод определения координат характерной точки	Средняя квадратическая погрешность положения характерной точки (Mt), м	Описание обозначения точки на местности (при наличии)
	X	Y			
1	2	3	4	5	6
—	—	—	—	—	—
3. Сведения о характерных точках части (частей) границы объекта					
1	2	3	4	5	6
Часть № 1					
1	516 656,15	2 232 120,91	Картометрический метод	0,10	Нет закрепления
2	516 660,99	2 232 132,06		0,10	
3	516 651,76	2 232 136,08		0,10	
4	516 646,91	2 232 124,91		0,10	
1	516 656,15	2 232 120,91		0,10	

Раздел 3

Сведения о местоположении измененных (уточненных) границ объекта

1. Система координат МСК59

2. Сведения о характерных точках границ объекта

Обозначение характерных точек границы	Существующие координаты, м		Измененные (уточненные) координаты, м		Метод определения координат характерной точки	Средняя квадратическая погрешность положения характерной точки (Mt), м	Описание обозначения точки на местности (при наличии)
	X	Y	X	Y			
1	2	3	4	5	6	7	8
—	—	—	—	—	—	—	—

3. Сведения о характерных точках части (частей) границы объекта

1	2	3	4	5	6	7	8
—	—	—	—	—	—	—	—

Прохождение границы		Описание прохождения границы
от точки	до точки	
1	2	3
—	—	—



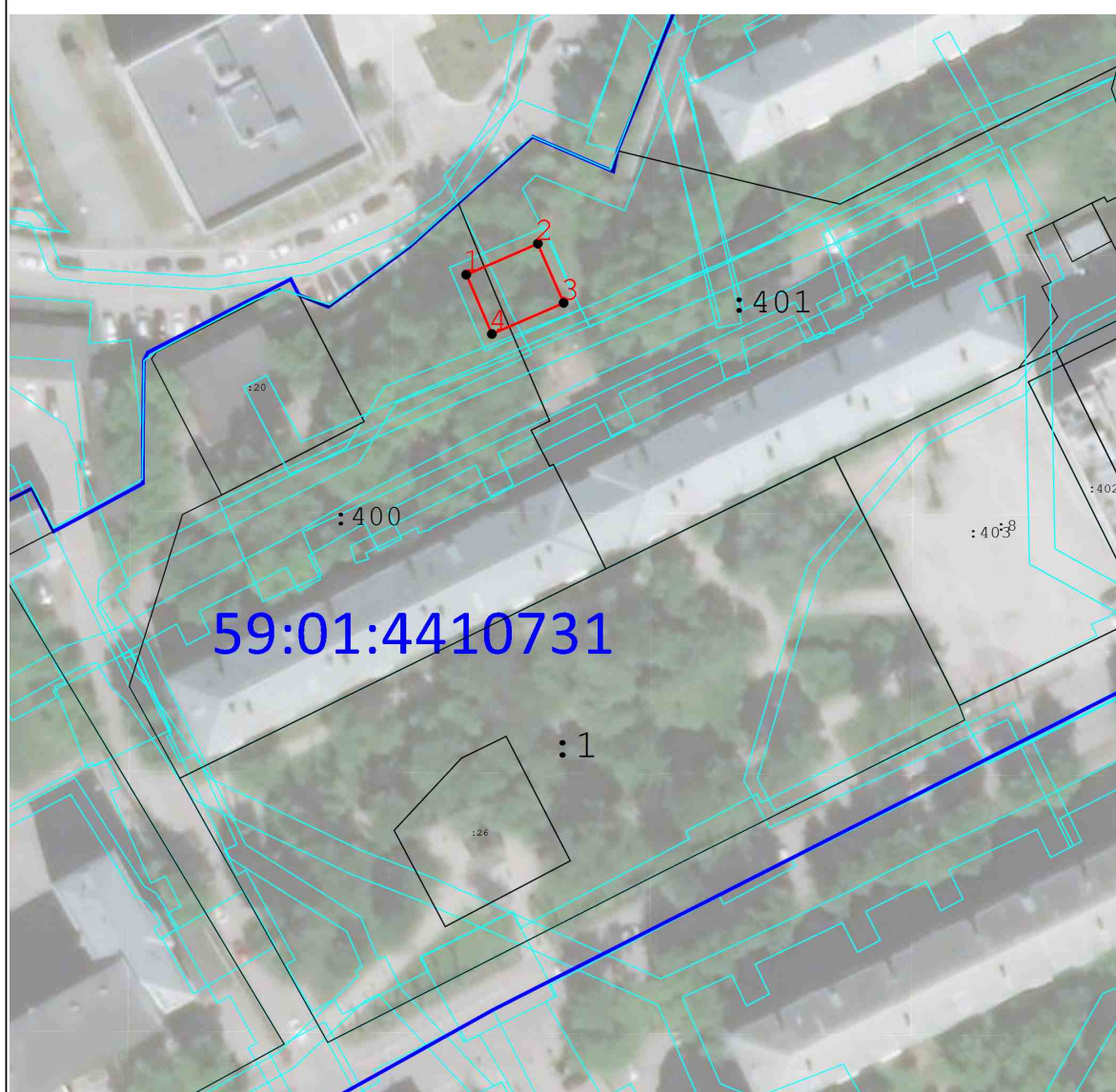

Раздел 4

Схема расположения границ публичного сервитута



Масштаб 1:1 000

Используемые условные знаки и обозначения:

-  - Граница публичного сервитута
-  - Характерная точка публичного сервитута
-  - Существующая часть границы, имеющиеся в ГКН сведения о которой достаточны для определения ее местоположения
-  - Границы кадастрового деления
-  - Границы территориальных зон и зон с особыми условиями использования территорий

Подпись _____ Дата « 10 » августа 20 21 г.

Место для оттиска печати (при наличии) лица, составившего описание местоположения границ объекта

Схема расположения границ публичного сервитута

Объект: Реконструкция (замена) КЛ 6 кВ Школа-1 ПС 110 кВ Северная (участок ТП-4394-ТП-0155) и КЛ 6 кВ Школа-2 ПС 110 кВ Северная (участок ПС -ПП-0155), находящийся в неудовлетворительно техническом состоянии
 Местоположение: Пермский край, Пермский городской округ, г. Пермь
 Площадь земель и/или части земельного участка, кв.м: 3591



Масштаб 1:3000

Условные обозначения

- проектные границы публичного сервитута
- 59:01-0912003-кадастровый номер квартала
- границы кадастрового квартала
- граница и номер земельного участка, сведения о котором внесены в ЕГРН
- 1 - обозначение характерной точки проектной границы публичного сервитута

Каталог координат (Система координат МСК-59, зона 2)

Обозначение характерных точек границ	Координаты, м		Метод определения координат характерной точки	Мг, м
	X	Y		
1	2	3	4	5
1	526918.61	2241723.32	Геодезический метод	0.1
2	526937.73	2241697.43	Геодезический метод	0.1
3	527118.58	2241452.49	Геодезический метод	0.1
4	527124.03	2241456.32	Геодезический метод	0.1
5	527079.50	2241517.81	Геодезический метод	0.1
6	527047.23	2241561.91	Геодезический метод	0.1
7	526986.24	2241644.20	Геодезический метод	0.1
8	526938.18	2241708.59	Геодезический метод	0.1
9	526927.63	2241722.72	Геодезический метод	0.1
10	526906.92	2241750.47	Геодезический метод	0.1
11	526823.86	2241863.09	Геодезический метод	0.1
12	526818.40	2241859.05	Геодезический метод	0.1
1	526918.61	2241723.32	Геодезический метод	0.1

Описание границ смежных землепользователей

Описание границы	Смежный землепользователь (при наличии кадастровый номер земельного участка)	Площадь обременения, кв.м
от точки 1 до точки 2, от точки 8 до точки 9	земли Пермского городского округа	148
от точки 2 до точки 8, от точки 9 до точки 1	59:01:0000000:89021	3443
Итого		3591