

РАЗДЕЛ ПЕРВЫЙ ПРАВОВЫЕ АКТЫ

ПОСТАНОВЛЕНИЯ ГЛАВЫ ГОРОДА ПЕРМИ

10.09.2024 № 134

О назначении общественных обсуждений по рассмотрению проекта решения о предоставлении разрешения на условно разрешенный вид использования земельного участка с кадастровым номером 59:01:4410161:1932 – «благоустройство территории (12.0.2)» в территориальной зоне обслуживания и деловой активности местного значения (Ц-2) по ул. Максима Горького в Свердловском районе города Перми.....4

ПОСТАНОВЛЕНИЯ АДМИНИСТРАЦИИ ГОРОДА ПЕРМИ

06.09.2024 № 738

О внесении изменений в состав комиссии по отбору и ранжированию объектов муниципальной собственности, подлежащих ремонту и приведению в нормативное (надлежащее) состояние, по функционально-целевому блоку «Общественная безопасность города», утвержденный постановлением администрации города Перми от 03.10.2023 № 943 «Об утверждении Порядка отбора и ранжирования объектов муниципальной собственности, подлежащих ремонту и приведению в нормативное (надлежащее) состояние, в сфере общественной безопасности и состава комиссии по отбору и ранжированию объектов муниципальной собственности, подлежащих ремонту и приведению в нормативное (надлежащее) состояние, по функционально-целевому блоку «Общественная безопасность города».....6

06.09.2024 № 739

О внесении изменений в муниципальную программу «Культура города Перми», утвержденную постановлением администрации города Перми от 20.10.2021 № 9197

06.09.2024 № 740

О внесении изменений в отдельные правовые акты администрации города Перми в социальной сфере14

06.09.2024 № 741

О внесении изменений в состав комиссии по отбору и ранжированию объектов муниципального нежилого фонда, подлежащих ремонту и приведению в нормативное состояние, при функционально-целевом блоке «Развитие территории и земельно-имущественные отношения», утвержденный постановлением администрации города Перми от 11.02.2014 № 83 «Об утверждении Порядка отбора и ранжирования объектов муниципального нежилого фонда, подлежащих ремонту и приведению в нормативное состояние, и состава комиссии по отбору и ранжированию объектов муниципального нежилого фонда, подлежащих ремонту и приведению в нормативное состояние, при функционально-целевом блоке «Развитие территории и земельно-имущественные отношения»15

06.09.2024 № 742

О внесении изменений в муниципальную программу «Благоустройство города Перми», утвержденную постановлением администрации города Перми от 20.10.2021 № 91416

06.09.2024 № 743

Об утверждении размера нормативных затрат на выполнение муниципальной работы «Обеспечение доступа к объектам спорта» на 2025 год и плановый период 2026 и 2027 годов, значения отраслевого корректирующего коэффициента, размера нормативных затрат на содержание муниципального имущества, уплату налогов на 2025 год и плановый период 2026 и 2027 годов, значений натуральных норм, необходимых для определения базовых нормативов затрат на выполнение муниципальной работы «Обеспечение доступа к объектам спорта»23

06.09.2024 № 744

О внесении изменений в постановление администрации города Перми от 05.11.2015 № 913 «Об утверждении Положения и состава муниципальной комиссии города Перми по отбору кандидатов на получение знака отличия «Гордость Пермского края»30

06.09.2024 № 745	
Об утверждении размеров нормативных затрат на оказание муниципальной услуги «Реализация дополнительных предпрофессиональных программ в области искусств» и нормативных затрат на содержание муниципального имущества, уплату налогов на 2025 год и плановый период 2026-2027 годов и значений натуральных норм, необходимых для определения базовых нормативов затрат на оказание муниципальной услуги «Реализация дополнительных предпрофессиональных программ в области искусств»	32
06.09.2024 № 746	
О внесении изменений в приложение к Положению об оплате труда работников администрации города Перми, занимающих должности, не отнесенные к должностям муниципальной службы, утвержденному постановлением администрации города Перми от 24.12.2009 № 1024	71
10.09.2024 № 747	
О внесении изменений в постановление администрации города Перми от 27.05.2021 № 376 «Об утверждении Положения о подготовке населения города Перми в области гражданской обороны, Положения о подготовке населения города Перми в области защиты от чрезвычайных ситуаций природного и техногенного характера и о признании утратившими силу отдельных постановлений администрации города Перми в области гражданской обороны и защиты от чрезвычайных ситуаций»	72
10.09.2024 № 748	
О внесении изменений в схему размещения рекламных конструкций на территории города Перми, утвержденную постановлением администрации города Перми от 01.08.2024 № 622	73
10.09.2024 № 749	
О внесении изменений в Порядок предоставления гранта в форме субсидии государственному бюджетному учреждению Пермского края «Институт территориального планирования» на финансовое обеспечение затрат, связанных с разработкой архитектурных и градостроительных концепций, утвержденный постановлением администрации города Перми от 27.12.2023 № 1501	76
10.09.2024 № 750	
О внесении изменений в постановление администрации города Перми от 07.10.2016 № 803 «Об утверждении Методики расчета нормативных затрат на оказание муниципальной услуги «Показ (организация показа) концертных программ» (с учетом всех форм) и нормативных затрат на содержание муниципального имущества, уплату налогов»	77
10.09.2024 № 751	
О внесении изменений в Положение о системе оплаты труда работников муниципального учреждения в сфере организации наружного освещения территории общего пользования города Перми, утвержденное постановлением администрации города Перми от 21.10.2022 № 1057	81
10.09.2024 № 752	
Об утверждении размеров нормативных затрат на оказание муниципальной услуги «Показ (организация показа) спектаклей (театральных постановок)» (с учетом всех форм) и нормативных затрат на содержание муниципального имущества, уплату налогов на 2025 год и плановый период 2026-2027 годов, отраслевых корректирующих коэффициентов к базовому нормативу затрат на оказание муниципальной услуги «Показ (организация показа) спектаклей (театральных постановок)» (с учетом всех форм), значений натуральных норм, необходимых для определения базовых нормативов затрат на оказание муниципальной услуги «Показ (организация показа) спектаклей (театральных постановок)» (с учетом всех форм)	85

ПРАВОВЫЕ АКТЫ ТЕРРИТОРИАЛЬНЫХ ОРГАНОВ АДМИНИСТРАЦИИ ГОРОДА ПЕРМИ

Распоряжение главы администрации Дзержинского района города Перми от 06.09.2024 № 059-07-01-05-313 «О внесении изменений в состав постоянно действующей рабочей комиссии администрации Дзержинского района города Перми по подготовке объектов жилищно-коммунального хозяйства, социальной сферы к эксплуатации в осенне-зимний период 2024-2025 годов, утвержденный распоряжением главы администрации Дзержинского района города Перми от 17.04.2024 № 059-07-01-05-114»	94
---	----

РАЗДЕЛ ВТОРОЙ ОФИЦИАЛЬНАЯ ИНФОРМАЦИЯ

Заключение о результатах общественных обсуждений от «10» сентября 2024 г. № 18.....	95
Информационное сообщение организационного комитета по организации проведения публичных слушаний по обсуждению проекта решения Пермской городской Думы «О внесении изменений в Правила благоустройства территории города Перми, утвержденные решением Пермской городской Думы от 15.12.2020 № 277»	96
Перечень муниципального имущества города Перми, свободного от прав третьих лиц (за исключением имущественных прав некоммерческих организаций), которое может быть предоставлено социально ориентированным некоммерческим организациям.....	101
Перечень муниципального имущества города Перми, предназначенного для предоставления в безвозмездное пользование ссудополучателям, указанным в абзаце первом подпункта 2.2.6 Положения о порядке передачи муниципального имущества города Перми в безвозмездное пользование, утвержденного решением Пермской городской Думы от 23 декабря 2008 г. № 425.....	109
Информационное сообщение организационного комитета по организации проведения публичных слушаний по обсуждению проекта решения Пермской городской Думы «О внесении изменения в Правила благоустройства территории города Перми, утвержденные решением Пермской городской Думы от 15.12.2020 № 277»	110
Проекты, поступившие на конкурс инициативного бюджетирования.....	113
Информация о возможном установлении публичных сервитутов в отдельных целях в соответствии со статьей 39.42 Земельного кодекса Российской Федерации	142

РАЗДЕЛ ПЕРВЫЙ ПРАВОВЫЕ АКТЫ

ПОСТАНОВЛЕНИЯ ГЛАВЫ ГОРОДА ПЕРМИ



ГЛАВА ГОРОДА ПЕРМИ ПОСТАНОВЛЕНИЕ

10.09.2024

№ 134

О назначении общественных обсуждений по рассмотрению проекта решения о предоставлении разрешения на условно разрешенный вид использования земельного участка с кадастровым номером 59:01:4410161:1932 – «благоустройство территории (12.0.2)» в территориальной зоне обслуживания и деловой активности местного значения (Ц-2) по ул. Максима Горького в Свердловском районе города Перми

На основании Градостроительного кодекса Российской Федерации, Федерального закона от 06 октября 2003 г. № 131-ФЗ «Об общих принципах организации местного самоуправления в Российской Федерации», Регламента работы комиссии по подготовке проекта правил землепользования и застройки Пермского городского округа, утвержденного приказом Министерства по управлению имуществом и градостроительной деятельности Пермского края от 30 декабря 2020 г. № 31-02-1-4-1037, Устава города Перми, решения Пермской городской Думы от 26 июня 2007 г. № 143 «Об утверждении Правил землепользования и застройки города Перми», Положения о порядке организации и проведения общественных обсуждений по вопросам градостроительной деятельности в городе Перми, утвержденного решением Пермской городской Думы от 26 апреля 2022 г. № 83, письма комиссии по подготовке проекта правил землепользования и застройки Пермского городского округа от 27 августа 2024 г. № 31-07-1-Зисх-284

ПОСТАНОВЛЯЮ:

1. Назначить общественные обсуждения по рассмотрению проекта решения о предоставлении разрешения на условно разрешенный вид использования земельного участка с кадастровым номером 59:01:4410161:1932 – «благоустройство территории (12.0.2)» в территориальной зоне обслуживания и деловой активности местного значения (Ц-2) по ул. Максима Горького в Свердловском районе города Перми (далее – Проект).

2. Департаменту градостроительства и архитектуры администрации города Перми:

2.1. обеспечить размещение Проекта с информационными материалами к нему, направленных комиссией по подготовке проекта правил землепользования и застройки Пермского городского округа, не ранее чем через 7 дней, но не позднее чем через 10 дней со дня опубликования настоящего постановления одновременно:

в муниципальной информационной системе, обеспечивающей проведение общественных обсуждений с использованием информационно-телекоммуникационной сети Интернет, размещенной по адресу: isogd.gorodperm.ru (далее – Информационная система);

в сетевом издании «Официальный сайт муниципального образования город Пермь www.gorodperm.ru» (далее – Официальный сайт);

2.2. направить Проект с перечнем информационных материалов к нему в территориальный организационный комитет по проведению общественных обсуждений по вопросам градостроительной деятельности при администрации Свердловского района города Перми (далее – Территориальный организационный комитет) для организации проведения общественных обсуждений по Проекту;

2.3. осуществить сбор предложений и замечаний участников общественных обсуждений по Проекту;

2.4. осуществить идентификацию участников общественных обсуждений при подготовке протокола общественных обсуждений по Проекту при представлении предложений и замечаний участниками общественных обсуждений в случаях, указанных в пункте 6.2 настоящего постановления;

2.5. подготовить протокол участников общественных обсуждений, заключение о результатах общественных обсуждений по Проекту;

2.6. обеспечить опубликование заключения о результатах общественных обсуждений в печатном средстве массовой информации «Официальный бюллетень органов местного самоуправления муниципального образования город Пермь» и размещение на Официальном сайте;

- 2.7. разместить заключение о результатах общественных обсуждений в Информационной системе;
- 2.8. направить протокол общественных обсуждений, заключение о результатах общественных обсуждений в комиссию по подготовке проекта правил землепользования и застройки Пермского городского округа в установленные сроки.
3. Территориальному организационному комитету:
 - 3.1. распространить информацию о начале общественных обсуждений по Проекту, в том числе путем размещения на информационных стендах и иными способами, обеспечивающими доступ участников общественных обсуждений к указанной информации;
 - 3.2. распространить информационные материалы о Проекте в период проведения экспозиции (экспозиций) Проекта посредством направления их в органы территориального общественного самоуправления;
 - 3.3. организовать проведение экспозиции Проекта с перечнем информационных материалов к нему (далее – экспозиция) с 20 сентября 2024 г. по 26 сентября 2024 г.: понедельник-четверг – с 09.00 час. до 18.00 час., пятница – с 09.00 час. до 17.00 час. по адресу: 614007, г. Пермь, ул. Сибирская, д. 58, администрация Свердловского района города Перми;
 - 3.4. организовать консультирование посетителей экспозиции Проекта 23 сентября 2024 г. с 17.20 час. до 17.40 час. по адресу: 614007, г. Пермь, ул. Сибирская, д. 58, каб. 101, администрация Свердловского района города Перми;
 - 3.5. осуществить ведение книги (журнала) учета посетителей экспозиции Проекта при проведении экспозиции (экспозиций) Проекта и консультирования посетителей экспозиции Проекта;
 - 3.6. провести идентификацию участников общественных обсуждений при организации проведения экспозиции Проекта и консультирования посетителей экспозиции Проекта, при представлении предложений и замечаний участниками общественных обсуждений в случае, указанном в пункте 6.1 настоящего постановления;
 - 3.7. осуществить сбор замечаний и предложений участников общественных обсуждений по Проекту, поступающих в ходе проведения экспозиции Проекта;
 - 3.8. направить документы, предусмотренные пунктами 3.5-3.7 настоящего постановления, в департамент градостроительства и архитектуры администрации города Перми в установленные сроки.
4. Срок проведения общественных обсуждений составляет не более 1 месяца со дня опубликования настоящего постановления до дня опубликования заключения о результатах общественных обсуждений в печатном средстве массовой информации «Официальный бюллетень органов местного самоуправления муниципального образования город Пермь».
5. Участникам общественных обсуждений по Проекту в соответствии с требованиями статьи 5.1 Градостроительного кодекса Российской Федерации обеспечить:
 - 5.1. представление в целях идентификации сведений о себе (фамилия, имя, отчество (при наличии), дата рождения, адрес места жительства (регистрации) – для физических лиц; наименование, основной государственный регистрационный номер, место нахождения и адрес – для юридических лиц) с приложением документов, подтверждающих такие сведения;
 - 5.2. представление сведений о правах на земельные участки, объекты капитального строительства, помещения, являющиеся частью указанных объектов капитального строительства, из Единого государственного реестра недвижимости и иных документов, устанавливающих или удостоверяющих их права на такие земельные участки, объекты капитального строительства, помещения, являющиеся частью указанных объектов капитального строительства.
6. Участникам общественных обсуждений, прошедшим идентификацию в соответствии с пунктом 5 настоящего постановления, представить предложения и замечания (при наличии) по Проекту по форме, утвержденной решением Пермской городской Думы от 26 апреля 2022 г. № 83:
 - 6.1. в Территориальный организационный комитет по адресу, указанному в пункте 3.3 настоящего постановления, посредством записи в книге (журнале) учета посетителей экспозиции Проекта и информационных материалов к нему в период проведения экспозиции с 20 сентября 2024 г. по 26 сентября 2024 г.;
 - 6.2. в департамент градостроительства и архитектуры администрации города Перми со дня размещения Проекта с перечнем информационных материалов к нему на Официальном сайте по 26 сентября 2024 г.:
 - 6.2.1. посредством Информационной системы;
 - 6.2.2. в форме электронного документа по электронной почте по адресу: dga@gorodperm.ru;
 - 6.2.3. в письменной форме путем личного обращения и (или) по почте по адресу: 614015, г. Пермь, ул. Сибирская, д. 15, каб. 003.
7. Настоящее постановление вступает в силу со дня официального обнародования посредством официального опубликования в печатном средстве массовой информации «Официальный бюллетень органов местного самоуправления муниципального образования город Пермь».
8. Управлению по общим вопросам администрации города Перми обеспечить обнародование настоящего постановления посредством официального опубликования в печатном средстве массовой информации «Официальный бюллетень органов местного самоуправления муниципального образования город Пермь».
9. Информационно-аналитическому управлению администрации города Перми обеспечить обнародование на-

стоящего постановления посредством официального опубликования в сетевом издании «Официальный сайт муниципального образования город Пермь www.gorodperm.ru».

10. Контроль за исполнением настоящего постановления возложить на первого заместителя главы администрации города Перми Андрианову О.Н.

Э.О. Соснин

ПОСТАНОВЛЕНИЯ АДМИНИСТРАЦИИ ГОРОДА ПЕРМИ



АДМИНИСТРАЦИЯ ГОРОДА ПЕРМИ ПОСТАНОВЛЕНИЕ

06.09.2024

№ 738

О внесении изменений в состав комиссии по отбору и ранжированию объектов муниципальной собственности, подлежащих ремонту и приведению в нормативное (надлежащее) состояние, по функционально-целевому блоку «Общественная безопасность города», утвержденный постановлением администрации города Перми от 03.10.2023 № 943 «Об утверждении Порядка отбора и ранжирования объектов муниципальной собственности, подлежащих ремонту и приведению в нормативное (надлежащее) состояние, в сфере общественной безопасности и состава комиссии по отбору и ранжированию объектов муниципальной собственности, подлежащих ремонту и приведению в нормативное (надлежащее) состояние, по функционально-целевому блоку «Общественная безопасность города»

В целях актуализации правовой базы администрации города Перми администрация города Перми ПОСТАНОВЛЯЕТ:

1. Внести изменения в состав комиссии по отбору и ранжированию объектов муниципальной собственности, подлежащих ремонту и приведению в нормативное (надлежащее) состояние, по функционально-целевому блоку «Общественная безопасность города», утвержденный постановлением администрации города Перми от 03 октября 2023 г. № 943 «Об утверждении Порядка отбора и ранжирования объектов муниципальной собственности, подлежащих ремонту и приведению в нормативное (надлежащее) состояние, в сфере общественной безопасности и состава комиссии по отбору и ранжированию объектов муниципальной собственности, подлежащих ремонту и приведению в нормативное (надлежащее) состояние, по функционально-целевому блоку «Общественная безопасность города» (в ред. от 18.03.2024 № 192, от 30.05.2024 № 426), изложив позицию:

«Заместитель председателя:

Мельчаков

Сергей Владимирович

- начальник департамента общественной безопасности администрации города Перми»

в следующей редакции:

«Заместитель председателя:

Кузьменко

Константин Игоревич

- начальник департамента общественной безопасности администрации города Перми».

2. Настоящее постановление вступает в силу со дня официального обнародования посредством официального опубликования в печатном средстве массовой информации «Официальный бюллетень органов местного самоуправления муниципального образования город Пермь».

3. Управлению по общим вопросам администрации города Перми обеспечить обнародование настоящего постановления посредством официального опубликования в печатном средстве массовой информации «Официальный бюллетень органов местного самоуправления муниципального образования город Пермь».

4. Информационно-аналитическому управлению администрации города Перми обеспечить обнародование настоящего постановления посредством официального опубликования в сетевом издании «Официальный сайт муницип-

пального образования город Пермь www.gorodperm.ru».

5. Контроль за исполнением настоящего постановления возложить на заместителя главы администрации города Перми Турова А.М.

И.о. Главы города Перми

О.Н. Андрианова



АДМИНИСТРАЦИЯ ГОРОДА ПЕРМИ ПОСТАНОВЛЕНИЕ

06.09.2024

№ 739

О внесении изменений в муниципальную программу «Культура города Перми», утвержденную постановлением администрации города Перми от 20.10.2021 № 919

В соответствии с Бюджетным кодексом Российской Федерации, Федеральным законом от 06 октября 2003 г. № 131-ФЗ «Об общих принципах организации местного самоуправления в Российской Федерации», Уставом города Перми, постановлением администрации города Перми от 25 сентября 2013 г. № 781 «Об утверждении Порядка принятия решений о разработке муниципальных программ, их формирования и реализации» администрация города Перми ПОСТАНОВЛЯЕТ:

1. Утвердить прилагаемые изменения в муниципальную программу «Культура города Перми», утвержденную постановлением администрации города Перми от 20 октября 2021 г. № 919 (в ред. от 29.12.2021 № 1257, от 16.02.2022 № 95, от 29.03.2022 № 240, от 12.04.2022 № 270, от 19.05.2022 № 381, от 16.06.2022 № 481, от 11.07.2022 № 590, от 15.09.2022 № 800, от 05.10.2022 № 904, от 20.10.2022 № 1017, от 03.11.2022 № 1124, от 23.11.2022 № 1181, от 16.12.2022 № 1300, от 23.12.2022 № 1343, от 23.12.2022 № 1349, от 30.12.2022 № 1423, от 06.02.2023 № 79, от 16.02.2023 № 118, от 22.03.2023 № 229, от 10.04.2023 № 284, от 26.05.2023 № 431, от 14.06.2023 № 490, от 30.06.2023 № 555, от 24.08.2023 № 755, от 13.10.2023 № 991, от 18.10.2023 № 1087, от 30.10.2023 № 1196, от 28.11.2023 № 1324, от 01.12.2023 № 1355, от 05.12.2023 № 1377, от 15.12.2023 № 1410, от 25.12.2023 № 1470, от 26.12.2023 № 1496, от 27.12.2023 № 1514, от 02.02.2024 № 58, от 11.03.2024 № 171, от 05.04.2024 № 252, от 03.05.2024 № 341, от 16.05.2024 № 367, от 16.07.2024 № 589, от 08.08.2024 № 630).

2. Настоящее постановление вступает в силу со дня официального обнародования посредством официального опубликования в печатном средстве массовой информации «Официальный бюллетень органов местного самоуправления муниципального образования город Пермь».

3. Управлению по общим вопросам администрации города Перми обеспечить обнародование настоящего постановления в печатном средстве массовой информации «Официальный бюллетень органов местного самоуправления муниципального образования город Пермь».

4. Информационно-аналитическому управлению администрации города Перми обеспечить обнародование настоящего постановления посредством официального опубликования в сетевом издании «Официальный сайт муниципального образования город Пермь www.gorodperm.ru».

5. Контроль за исполнением настоящего постановления возложить на заместителя главы администрации города Перми Мальцеву Е.Д.

И.о. Главы города Перми

О.Н. Андрианова

УТВЕРЖДЕНЫ
 постановлением администрации
 города Перми
 от 06.09.2024 № 739

ИЗМЕНЕНИЯ
 в муниципальную программу «Культура города Перми», утвержденную постановлением
 администрации города Перми от 20 октября 2021 г. № 919

1. В разделе «Паспорт муниципальной программы» строки 9, 10 изложить в следующей редакции:

9	Объемы и источники финансирования программы (подпрограммы)	2022 год план	2023 год план	2024 год план	2025 год план	2026 год план
	программа, всего (тыс. руб.), в том числе	2 086 757,22877	2 057 504,94976	2 127 170,00774	1 817 379,79600	1 825 359,79600
	бюджет города Перми	1 744 807,068	1 970 457,82176	1 987 070,909	1 800 722,59600	1 802 202,59600
	бюджет города Перми (неиспользованные ассигнования отчетного года)	3 981,656	0,0	0,0	0,0	0,0
	бюджет Пермского края	75 428,47138	51 583,11780	63 467,51869	16 657,200	23 157,200
	бюджет Российской Федерации	262 540,03339	35 464,01020	76631,58005	0,0	0,0
	подпрограмма 1.1, всего (тыс. руб.), в том числе	244 325,09594	342 545,49065	228 502,09486	197 497,39600	206 103,89600
	бюджет города Перми	207 839,91301	281 162,20065	211 586,29486	180 840,19600	182 946,69600
	бюджет Пермского края	28 722,54060	45 773,48830	16 915,800	16 657,200	23 157,200
	бюджет Российской Федерации	7 762,64233	15 609,80170	0,0	0,0	0,0
	подпрограмма 1.2, всего (тыс. руб.), в том числе	913 508,708	943 296,97654	855 051,26114	850 138,000	850 131,500
	бюджет города Перми	905 209,014	924 758,53854	850 051,26114	850 138,000	850 131,500
	бюджет Пермского края	2 074,9235	4 634,6095	1 250,000	0,0	0,0
	бюджет Российской Федерации	6 224,7705	13 903,8285	3 750,000	0,0	0,0
	подпрограмма 1.3, всего (тыс. руб.), в том числе	402 528,62054	208 512,200	242 801,91162	148 258,500	148 258,500
	бюджет города Перми	117 634,94099	201 386,800	205 742,08662	148 258,500	148 258,500
	бюджет города Перми (неиспользованные ассигнования отчетного года)	3 981,656	0,0	0,0	0,0	0,0
	бюджет Пермского края	44 017,42706	1 175,020	29 459,825	0,0	0,0
	бюджет Российской Федерации	236 894,59649	5 950,380	7 600,000	0,0	0,0
	подпрограмма 1.4, всего (тыс. руб.), в том числе	515 907,30429	550 227,41752	786 425,74012	607 096,900	606 476,900
	бюджет города Перми	503 635,700	550 227,41752	705 302,26638	607 096,900	606 476,900
	бюджет Пермского края	613,58022	0,0	15 841,89369	0,0	0,0
	бюджет Российской Федерации	11 658,02407	0,0	65 281,58005	0,0	0,0
	подпрограмма 1.5, всего (тыс. руб.), в том числе	10 487,500	12 922,86505	14 389,000	14 389,000	14 389,000
	бюджет города Перми	10 487,500	12 922,86505	14 389,000	14 389,000	14 389,000

Итого по мероприятию 1.1.1.1.1, в том числе по источникам финансирования										86 735,400	91 037,61273	97 585,403	96 752,100	
										бюджет города Перми				
2.2. строки 1.1.1.1.2.1, 1.1.1.1.2.2 изложить в следующей редакции:														
1.1.1.1.2.1	количество посетителей культурно-зрелищных мероприятий (в том числе дистанционно)	чел.	981 665	1 737 254	1 695 317	1 857 814	1 859 539	учреждения, подведомственные ДКМП	бюджет города Перми	104 877,8817	172 802,36306	100 443,928	67 570,500	
1.1.1.1.2.2	количество проведенных мероприятий, в том числе в составе реализуемых проектов (в том числе дистанционно)	ед.	39	69	54	45	44							
2.3. строки 1.1.1.1.2.23, 1.1.1.1.2.24 изложить в следующей редакции:														
1.1.1.1.2.23	итого по ПНР количество посетителей мероприятий	чел.	1 061 452	1 815 042	1 768 308	1 931 805	1 936 530		бюджет города Перми	119 990,56670	189 218,59512	110 764,54386	77 628,400	
1.1.1.1.2.24	итого по ПНР количество проведенных мероприятий, в том числе в составе реализуемых проектов	ед.	190	171	154	146	148							
2.4. строку «Итого по мероприятию 1.1.1.1.2, в том числе по источникам финансирования» изложить в следующей редакции:														
Итого по мероприятию 1.1.1.1.2, в том числе по источникам финансирования										189218,59512	113994,39186	84 088,096	86 188,096	
										119990,5667				
										бюджет города Перми				
2.5. строки «Итого по основному мероприятию 1.1.1.1, в том числе по источникам финансирования» изложить в следующей редакции:														
Итого по основному мероприятию 1.1.1.1, в том числе по источникам финансирования										243 425,09594	341 855,49065	228502,09486	206 103,896	
										итого				
										бюджет города Перми	206 939,91301	280 472,20065	180 840,196	
										бюджет Пермского края	28 722,54060	45 773,4883	166 57,200	
										бюджет Российской Федерации	7 762,64233	15 609,8017	23 157,200	
											0,0	0,0	0,0	

Итого по задаче 1.1.1, в том числе по источникам финансирования	итого	243 425,09594	341 855,49065	228502,09486	197 497,396	206 103,896
	бюджет города Перми	206 939,91301	280 472,20065	211586,29486	180 840,196	182 946,696
	бюджет Пермского края	28 722,54060	45 773,4883	16 915,800	16 657,200	231 57,200
	бюджет Российской Федерации	7 762,64233	15 609,8017	0,0	0,0	0,0

2.6. строку «Всего по подпрограмме 1.1, в том числе по источникам финансирования» изложить в следующей редакции:

Всего по подпрограмме 1.1, в том числе по источникам финансирования	всего	244 325,09594	342 545,49065	228502,09486	197 497,396	206 103,896
	бюджет города Перми	207 839,91301	281 162,20065	211586,29486	180 840,196	182 946,696
	бюджет Пермского края	28 722,54060	45 773,48830	16 915,800	16 657,200	23 157,200
	бюджет Российской Федерации	7 762,64233	15 609,80170	0,0	0,0	0,0

3. В разделе «Система программных мероприятий подпрограммы 1.4 «Одаренные дети города Перми» муниципальной программы «Культура города Перми»:

- 3.1. в графе 13 строки 1.4.1.1.5.1 цифры «23070,400» заменить цифрами «64382,400»;
- 3.2. в графе 13 строки «Итого по мероприятию 1.4.1.1.5, в том числе по источникам финансирования» цифры «23070,400» заменить цифрами «64382,400»;
- 3.3. в графе 13 строки 1.4.1.1.8.1 цифры «30027,704» заменить цифрами «34431,181»;
- 3.4. в графе 13 строки «Итого по мероприятию 1.4.1.1.8, в том числе по источникам финансирования» цифры «35865,551» заменить цифрами «40269,028»;
- 3.5. строку «Итого по основному мероприятию 1.4.1.1, в том числе по источникам финансирования» изложить в следующей редакции:

Итого по основному мероприятию 1.4.1.1, в том числе по источникам финансирования	итого	502 852,40279	550 227,41752	762 919,55707	607 096,900	606 476,900
	бюджет города Перми	502 852,40279	550 227,41752	703 990,95707	607 096,900	606 476,900
	бюджет Пермского края	0,0	0,0	14 732,15000	0,0	0,0
	бюджет Российской Федерации	0,0	0,0	44 196,45000	0,0	0,0

3.6. строки «Итого по задаче 1.4.1, в том числе по источникам финансирования», «Всего по подпрограмме 1.4, в том числе по источникам финансирования» изложить в следующей редакции:

Итого по задаче 1.4.1, в том числе по источникам финансирования	итого	515 907,30429	550 227,41752	786 425,74012	607 096,900	606 476,900
	бюджет города Перми	503 635,700	550 227,41752	705 302,26638	607 096,900	606 476,900
	бюджет Пермского края	613,58022	0,0	15 841,89369	0,0	0,0
	бюджет Российской Федерации	11 658,02407	0,0	65 281,58005	0,0	0,0
Всего по подпрограмме 1.4, в том числе по источникам финансирования	всего	515 907,30429	550 227,41752	786 425,74012	607 096,900	606 476,900
	бюджет города Перми	503 635,700	550 227,41752	705 302,26638	607 096,900	606 476,900
	бюджет Пермского края	613,58022	0,0	15 841,89369	0,0	0,0
	бюджет Российской Федерации	11 658,02407	0,0	65 281,58005	0,0	0,0

4. В разделе «Таблица показателей конечного результата муниципальной программы «Культура города Перми» строки:

Количество посещений мероприятий в сфере культуры и искусства, проводимых на территории города Перми при поддержке администрации города Перми	ед.	8030271	8944848	9511500	10184597	11002821
Увеличение числа посещений культурных мероприятий по сравнению с показателем 2019 года	%	156,0	173,8	184,8	197,9	216,0

изложить в следующей редакции:

Количество посещений мероприятий в сфере культуры и искусства, проводимых на территории города Перми при поддержке администрации города Перми	ед.	8030271	8944848	9519860	10184597	11002821
Увеличение числа посещений культурных мероприятий по сравнению с показателем 2019 года	%	156,0	173,8	185,0	197,9	216,0

5. В приложении 1:

5.1. строку 1.1.1.1.9 изложить в следующей редакции:

1.1.1.1.9 Организация и проведение мероприятий в рамках проекта «Социальный кинозал»	учреждения, подведомственные ДКМП	01.01.2024	31.12.2024	количество посетителей культурно-массовых мероприятий (в том числе дистанционно)	чел.	16 110	бюджет города Перми	3 833,303
					ед.	5		
					ед.	174		

5.2. в графе 10 строки «Итого по мероприятию 1.1.1.1.1, в том числе по источникам финансирования» цифры «96752,100» заменить цифрами «97585,403»;

5.3. строку 1.1.1.2.2 изложить в следующей редакции:

1.1.1.2.2 Празднование наступающего Нового года	учреждения, подведомственные ДКМП	01.10.2024	31.12.2024	количество посетителей культурно-зрелищных мероприятий (в том числе дистанционно)	чел.	704 817	бюджет города Перми	40 332,84
					ед.	9		

5.4. после строки 1.1.1.2.7¹ дополнить строкой 1.1.1.2.7² следующего содержания:

1.1.1.2.7 ² Проведение мероприятий по развитию просветительской и художественной деятельности	МБУК «Пермская дирекция»	01.09.2024	31.12.2024	количество посетителей культурно-зрелищных мероприятий (в том числе дистанционно)	чел.	5000	бюджет города Перми	10 890,0
					ед.	5		

5.5. в графе 10 строки «Итого по мероприятию 1.1.1.1.2, в том числе по источникам финансирования» цифры «80979,39186» заменить цифрами «113994,39186»;

5.6. строки «Итого по основному мероприятию 1.1.1.1, в том числе по источникам финансирования», «Итого по задаче 1.1.1, в том числе по источникам финансирования» изложить в следующей редакции:

Итого по основному мероприятию 1.1.1.1, в том числе по источникам финансирования	итого	22 8502,09486
	бюджет города Перми	211 586,29486
	бюджет Пермского края	16 915,800
Итого по задаче 1.1.1, в том числе по источникам финансирования	итого	228 502,09486
	бюджет города Перми	211 586,29486
	бюджет Пермского края	16 915,800

5.7. строку «Всего по подпрограмме 1.1, в том числе по источникам финансирования» изложить в следующей редакции:

Всего по подпрограмме 1.1, в том числе по источникам финансирования	всего	228 502,09486
	бюджет города Перми	211 586,29486
	бюджет Пермского края	16 915,800

6. В приложении 4:

6.1. в графе 10 строки 1.4.1.1.5.1 цифры «23070,400» заменить цифрами «64382,400»;

6.2. в графе 10 строки «Итого по мероприятию 1.4.1.1.5, в том числе по источникам финансирования» цифры «23070,400» заменить цифрами «64382,400»;

6.3. в графе 10 строки 1.4.1.1.8.1 цифры «30027,704» заменить цифрами «34431,181»;

6.4. в графе 10 строки «Итого по мероприятию 1.4.1.1.8, в том числе по источникам финансирования» цифры «35865,551» заменить цифрами «40269,028»;

6.5. строку «Итого по основному мероприятию 1.4.1.1, в том числе по источникам финансирования» изложить в следующей редакции:

Итого по основному мероприятию 1.4.1.1, в том числе по источникам финансирования	итого	762 919,55707
	бюджет города Перми	703 990,95707
	бюджет Пермского края	14 732,15000
	бюджет Российской Федерации	44 196,45000

6.6. строки «Итого по задаче 1.4.1, в том числе по источникам финансирования», «Всего по подпрограмме 1.4, в том числе по источникам финансирования» изложить в следующей редакции:

Итого по задаче 1.4.1, в том числе по источникам финансирования	итого	786 425,74012
	бюджет города Перми	705 302,26638
	бюджет Пермского края	15 841,89369
Всего по подпрограмме 1.4, в том числе по источникам финансирования	бюджет Российской Федерации	65 281,58005
	всего	786 425,74012
	бюджет города Перми	705 302,26638
	бюджет Пермского края	15 841,89369
	бюджет Российской Федерации	65 281,58005



АДМИНИСТРАЦИЯ ГОРОДА ПЕРМИ ПОСТАНОВЛЕНИЕ

06.09.2024

№ 740

О внесении изменений в отдельные правовые акты администрации города Перми в социальной сфере

В связи с кадровыми изменениями, в целях оптимизации работы совещательных органов администрации города Перми

администрация города Перми ПОСТАНОВЛЯЕТ:

1. Внести в состав городского координационного совета по делам инвалидов при администрации города Перми, утвержденный постановлением администрации города Перми от 22 мая 2007 г. № 175 «Об утверждении Положения и состава городского координационного совета по делам инвалидов при администрации города» (в ред. от 09.06.2008 № 516, от 04.08.2009 № 506, от 25.06.2010 № 357, от 13.07.2010 № 434, от 01.11.2010 № 735, от 12.09.2011 № 482, от 11.03.2012 № 87, от 12.11.2012 № 763, от 11.06.2013 № 473, от 02.12.2013 № 1113, от 11.03.2014 № 163, от 23.07.2014 № 498, от 16.12.2014 № 985, от 16.02.2015 № 80, от 12.08.2015 № 555, от 11.11.2015 № 934, от 15.04.2016 № 265, от 19.07.2016 № 517, от 14.12.2016 № 1102, от 06.03.2017 № 163, от 27.10.2017 № 960, от 03.07.2018 № 454, от 09.01.2019 № 4, от 09.09.2019 № 538, от 24.04.2020 № 387, от 04.06.2020 № 497, от 17.02.2021 № 81, от 10.03.2021 № 145, от 19.11.2021 № 1035, от 08.12.2022 № 1262, от 17.03.2023 № 210, от 03.07.2023 № 562, от 11.07.2023 № 591, от 30.10.2023 № 1197, от 02.02.2024 № 70, от 05.04.2024 № 253), следующие изменения:

1.1. позицию:

«Секретарь:

Кокарева
Наталья Владимировна

- главный специалист отдела социальной помощи департамента социальной политики администрации города Перми»

изложить в следующей редакции:

«Секретарь:

Кокарева
Наталья Владимировна

- консультант отдела социальной помощи департамента социальной политики администрации города Перми»;

1.2. позицию:

«Шардакова
Ирина Сергеевна

- заместитель начальника территориального управления Министерства социального развития Пермского края по городу Перми (по согласованию)»

изложить в следующей редакции:

«Шардакова
Ирина Сергеевна

- начальник территориального управления Министерства труда и социального развития Пермского края по городу Перми (по согласованию)»;

1.3. исключить из состава совета Чугайнову И.Н.

2. Внести изменения в состав городской комиссии по восстановлению прав реабилитированных жертв политических репрессий и увековечению памяти жертв политических репрессий, утвержденный постановлением администрации города Перми от 30 октября 2019 г. № 820 «Об утверждении Положения и состава городской комиссии по восстановлению прав реабилитированных жертв политических репрессий и увековечению памяти жертв политических репрессий» (в ред. от 10.11.2020 № 1143, от 10.03.2021 № 145, от 19.11.2021 № 1035, от 28.03.2022 № 228, от 24.08.2022 № 707, от 24.10.2022 № 1066, от 23.12.2022 № 1350, от 11.07.2023 № 591, от 30.10.2023 № 1197, от 14.02.2024 № 101, от 05.04.2024 № 253, от 05.06.2024 № 441), изложив позицию:

«Секретарь:

Кайзер
Екатерина Валерьевна

- главный специалист отдела социальной помощи департамента социальной политики администрации города Перми»

в следующей редакции:

«Секретарь:

Кайзер

Екатерина Валерьевна

- консультант отдела социальной помощи департамента социальной политики администрации города Перми».

3. Настоящее постановление вступает в силу со дня официального обнародования посредством официального опубликования в печатном средстве массовой информации «Официальный бюллетень органов местного самоуправления муниципального образования город Пермь».

4. Управлению по общим вопросам администрации города Перми обеспечить обнародование настоящего постановления посредством официального опубликования в печатном средстве массовой информации «Официальный бюллетень органов местного самоуправления муниципального образования город Пермь».

5. Информационно-аналитическому управлению администрации города Перми обеспечить обнародование настоящего постановления посредством официального опубликования в сетевом издании «Официальный сайт муниципального образования город Пермь www.gorodperm.ru».

6. Контроль за исполнением настоящего постановления возложить на заместителя главы администрации города Перми Мальцеву Е.Д.

И.о. Главы города Перми

О.Н. Андрианова



АДМИНИСТРАЦИЯ ГОРОДА ПЕРМИ ПОСТАНОВЛЕНИЕ

06.09.2024

№ 741

О внесении изменений в состав комиссии по отбору и ранжированию объектов муниципального нежилого фонда, подлежащих ремонту и приведению в нормативное состояние, при функционально-целевом блоке «Развитие территории и земельно-имущественные отношения», утвержденный постановлением администрации города Перми от 11.02.2014 № 83 «Об утверждении Порядка отбора и ранжирования объектов муниципального нежилого фонда, подлежащих ремонту и приведению в нормативное состояние, и состава комиссии по отбору и ранжированию объектов муниципального нежилого фонда, подлежащих ремонту и приведению в нормативное состояние, при функционально-целевом блоке «Развитие территории и земельно-имущественные отношения»

В целях актуализации правовой базы администрации города Перми администрация города Перми ПОСТАНОВЛЯЕТ:

1. Внести изменения в состав комиссии по отбору и ранжированию объектов муниципального нежилого фонда, подлежащих ремонту и приведению в нормативное состояние, при функционально-целевом блоке «Развитие территории и земельно-имущественные отношения», утвержденный постановлением администрации города Перми от 11 февраля 2014 г. № 83 «Об утверждении Порядка отбора и ранжирования объектов муниципального нежилого фонда, подлежащих ремонту и приведению в нормативное состояние, и состава комиссии по отбору и ранжированию объектов муниципального нежилого фонда, подлежащих ремонту и приведению в нормативное состояние, при функционально-целевом блоке «Развитие территории и земельно-имущественные отношения» (в ред. от 03.04.2015 № 179, от 23.09.2016 № 734, от 03.05.2017 № 334, от 05.10.2017 № 803, от 26.06.2018 № 430, от 26.12.2019 № 1077, от 24.06.2021 № 471, от 09.03.2022 № 152, от 20.07.2022 № 614, от 20.04.2023 № 325, от 26.10.2023 № 1186, от 05.06.2024 № 449), изложив позицию:

«Денисов

Александр Юрьевич

- директор муниципального казенного учреждения «Содержание муниципального имущества»

в следующей редакции:

«Гуляев

Павел Сергеевич

- директор муниципального казенного учреждения «Содержание муниципального имущества».

2. Настоящее постановление вступает в силу со дня официального обнародования посредством официального опубликования в печатном средстве массовой информации «Официальный бюллетень органов местного самоуправления муниципального образования город Пермь».

3. Управлению по общим вопросам администрации города Перми обеспечить обнародование настоящего постановления посредством официального опубликования в печатном средстве массовой информации «Официальный бюллетень органов местного самоуправления муниципального образования город Пермь».

4. Информационно-аналитическому управлению администрации города Перми обеспечить обнародование настоящего постановления посредством официального опубликования в сетевом издании «Официальный сайт муниципального образования город Пермь www.gorodperm.ru».

5. Контроль за исполнением настоящего постановления возложить на первого заместителя главы администрации города Перми Андрианову О.Н.

И.о. Главы города Перми

О.Н. Андрианова



АДМИНИСТРАЦИЯ ГОРОДА ПЕРМИ ПОСТАНОВЛЕНИЕ

06.09.2024

№ 742

О внесении изменений в муниципальную программу «Благоустройство города Перми», утвержденную постановлением администрации города Перми от 20.10.2021 № 914

В соответствии с постановлением администрации города Перми от 25 сентября 2013 г. № 781 «Об утверждении Порядка принятия решений о разработке муниципальных программ, их формирования и реализации» администрация города Перми ПОСТАНОВЛЯЕТ:

1. Утвердить прилагаемые изменения в муниципальную программу «Благоустройство города Перми», утвержденную постановлением администрации города Перми от 20 октября 2021 г. № 914 (в ред. от 14.02.2022 № 84, от 11.05.2022 № 349, от 23.06.2022 № 515, от 22.07.2022 № 620, от 12.09.2022 № 788, от 20.10.2022 № 1035, от 25.10.2022 № 1075, от 28.10.2022 № 1090, от 29.12.2022 № 1421, от 18.01.2023 № 24, от 09.02.2023 № 86, от 06.04.2023 № 270, от 18.04.2023 № 315, от 16.05.2023 № 391, от 19.06.2023 № 505, от 27.07.2023 № 642, от 07.09.2023 № 812, от 18.10.2023 № 1070, от 19.10.2023 № 1128, от 19.12.2023 № 1432, от 27.12.2023 № 1507, от 10.01.2024 № 11, от 06.02.2023 № 80, от 26.04.2024 № 327, от 19.06.2024 № 504, от 04.07.2024 № 563, от 04.09.2024 № 733).

2. Настоящее постановление вступает в силу со дня официального обнародования посредством официального опубликования в печатном средстве массовой информации «Официальный бюллетень органов местного самоуправления муниципального образования город Пермь».

3. Управлению по общим вопросам администрации города Перми обеспечить обнародование настоящего постановления посредством официального опубликования в печатном средстве массовой информации «Официальный бюллетень органов местного самоуправления муниципального образования город Пермь».

4. Информационно-аналитическому управлению администрации города Перми обеспечить обнародование настоящего постановления посредством официального опубликования в сетевом издании «Официальный сайт муниципального образования город Пермь www.gorodperm.ru».

5. Контроль за исполнением настоящего постановления возложить на заместителя главы администрации города Перми Галиханова Д.К.

И.о. Главы города Перми

О.Н. Андрианова

УТВЕРЖДЕНЫ
 постановлением администрации
 города Перми
 от 06.09.2024 № 742

ИЗМЕНЕНИЯ
в муниципальную программу «Благоустройство города Перми»,
утвержденную постановлением администрации города Перми от 20 октября 2021 г. № 914

1. В разделе «Паспорт муниципальной программы»:
 1.1. строку 4 изложить в следующей редакции:

4	<p>Участники программы</p> <p>администрация Дзержинского района города Перми (далее – АДР); администрация Индустриального района города Перми (далее – АИР); администрация Кировского района города Перми (далее – АКР); администрация Ленинского района города Перми (далее – АЛР); администрация Мотовилихинского района города Перми (далее – АМР); администрация Орджоникидзевского района города Перми (далее – АОР); администрация Свердловского района города Перми (далее – АСР); администрация поселка Новые Ляды (далее – АНЛ); муниципальное казенное учреждение «Благоустройство Дзержинского района» (далее – МКУ «БДР»); муниципальное казенное учреждение «Благоустройство Индустриального района» (далее – МКУ «БИР»); муниципальное казенное учреждение «Благоустройство Кировского района» (далее – МКУ «БКР»); муниципальное казенное учреждение «Благоустройство Ленинского района» (далее – МКУ «БЛР»); муниципальное казенное учреждение «Благоустройство Мотовилихинского района» (далее – МКУ «БМР»); муниципальное казенное учреждение «Благоустройство Орджоникидзевского района» (далее – МКУ «БОР»); муниципальное казенное учреждение «Благоустройство Свердловского района» (далее – МКУ «БСР»); муниципальное казенное учреждение «Благоустройство поселка Новые Ляды» (далее – МКУ «БНЛ»); муниципальное казенное учреждение «Пермблгоустройство» (далее – МКУ «Пермблгоустройство»); муниципальное казенное учреждение «Управление технического заказчика» (далее – МКУ УТЗ); муниципальное казенное учреждение «Содержание объектов благоустройства» (далее – МКУ «СОБ»); ДДиБ; департамент имущественных отношений администрации города Перми (далее – ДИО); муниципальное казенное учреждение «Содержание муниципального имущества» (далее – МКУ «СМИ»); муниципальное бюджетное учреждение «Ритуальные услуги» (далее – МБУ «РУ»)</p>
---	--

1.2. строку 9 изложить в следующей редакции:

9	<p>Объемы и источники финансирования программы (подпрограммы)</p> <p>программа, всего (тыс. руб.), в том числе</p> <p>бюджет города Перми</p> <p>бюджет города Перми (неиспользованные ассигнования отчетного года)</p>	2022 год план	2023 год план	2024 год план	2025 год план	2026 год план
	2548337,61705	3 047 076, 38593	2 784 371,53934	2 727 989,36322	974 206,400	974 206,400
	1542296,31571	1 602 520, 10051	981 826,66026	1 708 547,872	974 206,400	974 206,400
	110 831,38943	170 345,59249	49 740,362	0,0	0,0	0,0

бюджет Пермского края	799 519,62521	1 003 697, 62487	1 520 718,110	1 019 441,49122	0,0
бюджет Пермского края (неиспользованные ассигнования отчетного года)	79 852,78670	93 597,90991	232 086,40708	0,0	0,0
бюджет Российской Федерации	0,000	162 636,68975	0,0	0,0	0,0
внебюджетные источники	15837,500	14 256,800	0,0	0,0	0,0
внебюджетные источники (неиспользованные ассигнования отчетного года)	0,0	21,66840	0,0	0,0	0,0
подпрограмма 1.1, всего (тыс. руб.), в том числе	2242299,35446	2 468 262, 51259	2 558 846,83407	1 851 457, 85122	818 637,800
бюджет города Перми	1236786,56602	1 343 982, 91400	803 280,03626	832 016,360	818 637,800
бюджет города Перми (неиспользованные ассигнования отчетного года)	110302,87653	147 039,12028	43 425,567	0,0	0,0
бюджет Пермского края	799519,62521	869 364,100	1 520 718, 110	1 019 441, 49122	0,0
бюджет Пермского края (неиспользованные ассигнования отчетного года)	79852,78670	93 597,90991	191 423,12081	0,0	0,0
внебюджетные источники	15837,500	14 256,800	0,0	0,0	0,0
внебюджетные источники (неиспользованные ассигнования отчетного года)	0,0	21,66840	0,0	0,0	0,0
подпрограмма 2.1, всего (тыс. руб.), в том числе	215913,45759	334 484,43272	121 199,90527	739 252,827	55 568,600
бюджет города Перми	215384,94469	185 754,46051	74 221,824	739 252,827	55 568,600
бюджет города Перми (неиспользованные ассигнования отчетного года)	528,51290	23 306,47221	6 314,795	0,0	0,0
бюджет Пермского края	0,0	125 423,500	0,0	0,0	0,0
бюджет Пермского края (неиспользованные ассигнования отчетного года)	0,0	0,0	40 663,28627	0,0	0,0
подпрограмма 3.1, всего (тыс. руб.), в том числе	90124,805	70 642,126	100 000,000	100 000,000	100 000,000
бюджет города Перми	90124,805	70 642,126	100 000,000	100 000,000	100 000,000
подпрограмма 4.1, всего (тыс. руб.), в том числе	0,0	173687,31462	0,0	0,0	0,0
бюджет города Перми	0,0	2140,600	0,0	0,0	0,0
бюджет Пермского края	0,0	8910,02487	0,0	0,0	0,0
бюджет Российской Федерации	0,0	162636,68975	0,0	0,0	0,0
подпрограмма 5.1, всего (тыс. руб.), в том числе	0,0	0,0	4 324,800	37 278,685	0,0
бюджет города Перми	0,0	0,0	4 324,800	37 278,685	0,0

2. В разделе «Система программных мероприятий подпрограммы 1.1 «Озеленение территории города Перми, в том числе путем создания парков, скверов, садов, бульваров» муниципальной программы «Благоустройство города Перми»:

2.1. строку 1.1.2.1.1.1 изложить в следующей редакции:

1.1.2.1.1.1	площадь объектов озеленения, на которых выполнены работы по капитальному ремонту	1,1	3, 88	3,31	10,24	1,7	МКУ «Перм-благоустройство»	бюджет города Перми	67818, 56969	0,00075	69 733, 046	98535, 000	112576, 300
								бюджет города Перми (неиспользованные ассигнования отчетного года)	0,0	24698,15013	0,0	0,0	0,0

2.2. в приложении 2 строку 1.1.2.1.1.1 изложить в следующей редакции:

1.1.2.1.1.1	площадь объектов озеленения общего пользования, на которых выполнены работы по капитальному ремонту						бюджет города Перми	28856,68497	0,00075	69 733,046	98535,000	112576,300
	капитальный ремонт парка культуры и отдыха «Балатово»	2022	2025				бюджет города Перми (неиспользованные ассигнования отчетного года)	0,0	24698,15013	0,0	0,0	0,0
	капитальный ремонт Парка культуры и отдыха в Кировском районе	2026	2026				бюджет города Перми	0,0	0,0	0,0	0,0	112576,300
	капитальный ремонт сквера у гостиницы «Урал»	2022	2022				бюджет города Перми	22652,78676	0,0	0,0	0,0	0,0
	капитальный ремонт сквера в 66 квартале, эспланада	2022	2023				бюджет города Перми	1194,000	0,0	0,0	0,0	0,0
	капитальный ремонт сквера на набережной реки Камы (набережная реки Камы от ул. Чистопольской до ул. Шишкина)	2023	2024				бюджет города Перми (неиспользованные ассигнования отчетного года)	0,0	24651,72096	0,0	0,0	0,0
	капитальный ремонт газонов по ул. Петропавловской	2024	2024				бюджет города Перми	0,0	0,00075	68 252,684	0,0	0,0
							бюджет города Перми	0,0	0,0	0,0	1 480,362	0,0

3. В разделе «Система программных мероприятий подпрограммы 2.1 «Восстановление нормативного состояния и развитие мест погребения, в том числе крематория» муниципальной программы «Благоустройство города Перми»:

3.1. после строки «Итого по основному мероприятию 2.1.1.2, в том числе по источникам финансирования» дополнить строками 2.1.1.3, 2.1.1.3.1, 2.1.1.3.1.1, «Итого по мероприятию 2.1.1.3.1, в том числе по источникам финансирования», «Итого по основному мероприятию 2.1.1.3, в том числе по источникам финансирования» следующего содержания:

2.1.1.3 Организация ритуальных услуг														
2.1.1.3.1 Обеспечение деятельности (оказание услуг, выполнение работ) муниципальных учреждений (организаций)														
2.1.1.3.1.1	количество проведенных захоронений погибших (умерших) в рамках гарантированного перечня услуг по погребению и услуг по погребению погибших (умерших), не имеющих супруга, близких родственников, иных родственников либо законного представителя умершего	чел.	-	-	92	-	-	МБУ «РУ»	бюджет города Перми	0,0	0,0	295,347	0,0	0,0
Итого по мероприятию 2.1.1.3.1, в том числе по источникам финансирования										0,0	0,0	295,347	0,0	0,0
Итого по основному мероприятию 2.1.1.3, в том числе по источникам финансирования										0,0	0,0	295,347	0,0	0,0

3.2. строку «Итого по задаче 2.1.1, в том числе по источникам финансирования» изложить в следующей редакции:

Итого по задаче 2.1.1, в том числе по источникам финансирования	итого, в том числе	43578,95959	83500,46051	66069,398	55568,600	55568,600
	бюджет города Перми	43050,44669	83470,76051	66069,398	55568,600	55568,600
	бюджет города Перми (неиспользованные ассигнования отчетного года)	528,51290	29,700	0,0	0,0	0,0

3.3. строку «Всего по подпрограмме 2.1, в том числе по источникам финансирования» изложить в следующей редакции:

Всего по подпрограмме 2.1, в том числе по источникам финансирования	всего, в том числе	215913,45759	334484,43272	121199,90527	739252,827	55568,600
	бюджет города Перми	215384,94469	185754,46051	74221,824	739252,827	55568,600
	бюджет города Перми (неиспользованные ассигнования отчетного года)	528,51290	23306,47221	6314,795	0,0	0,0
	бюджет Пермского края	0,0	125423,500	0,0	0,0	0,0
	бюджет Пермского края (неиспользованные ассигнования отчетного года)	0,0	0,0	40663,28627	0,0	0,0

4. В разделе «Система программных мероприятий подпрограммы 3.1 «Развитие коммунальной инфраструктуры и благоустройства территории индивидуальной жилой застройки в городе Перми» муниципальной программы «Благоустройство города Перми»:

4.1. строку 3.1.1.1.1.9 изложить в следующей редакции:

3.1.1.1.1.9	кв. м	-	47659	41431	-	-	МКУ «СОБ»	бюджет города Перми	0,0	70642,126	97000,000	0,0	0,0
-------------	-------	---	-------	-------	---	---	-----------	---------------------	-----	-----------	-----------	-----	-----

4.2. после строки 3.1.1.1.1.9 дополнить строкой 3.1.1.1.1.10 следующего содержания:

3.1.1.1.1.10	ед.	-	-	1	-	-	АКР	бюджет города Перми	0,0	0,0	3000,000	0,0	0,0
--------------	-----	---	---	---	---	---	-----	---------------------	-----	-----	----------	-----	-----

5. В приложении 1 строки 1.1.2.1.1.2, 1.1.2.1.1.2.1 изложить в следующей редакции:

1.1.2.1.1.2	Капитальный ремонт парка культуры и отдыха «Балатово»												
1.1.2.1.1.2.1	выполнение строительно-монтажных работ по капитальному ремонту объекта	МКУ «Пермблаг-устройство»	01.01.2024	31.12.2024	ед.	1	бюджет города Перми	1480,362					

6. В приложении 2:

6.1. после строки «Итого по основному мероприятию 2.1.1.2, в том числе по источникам финансирования» дополнить строками 2.1.1.3, 2.1.1.1.3.1, 2.1.1.3.1.1, «Итого по мероприятию 2.1.1.3.1, в том числе по источникам финансирования», «Итого по основному мероприятию 2.1.1.3, в том числе по источникам финансирования» следующего содержания:

2.1.1.3	Организация ритуальных услуг																		
2.1.1.3.1	Обеспечение деятельности (оказание услуг, выполнение работ) муниципальных учреждений (организаций)																		
2.1.1.3.1.1	проведение захоронений погибших (умерших) в рамках гарантированного перечня услуг по погребению и услуг по погребению погибших (умерших), не имеющих супруга, близких родственников, иных родственников либо законного представителя умершего	МБУ «РУ»	01.10.2024	31.12.2024	чел.	92	бюджет города Перми	295,347											
Итого по мероприятию 2.1.1.3.1, в том числе по источникам финансирования													бюджет города Перми	295,347					
Итого по основному мероприятию 2.1.1.3, в том числе по источникам финансирования													бюджет города Перми	295,347					

6.2. строку «Итого по задаче 2.1.1, в том числе по источникам финансирования» изложить в следующей редакции:

Итого по задаче 2.1.1, в том числе по источникам финансирования	бюджет города Перми	66069,398
---	------------------------	-----------

6.3. строку «Всего по подпрограмме 2.1, в том числе по источникам финансирования» изложить в следующей редакции:

Всего по подпрограмме 2.1, в том числе по источникам финансирования	всего, в том числе	121199,90527
	бюджет города Перми	74221,824
	бюджет города Перми (неиспользованные ассигнования 2023 года)	6314,795
	бюджет Пермского края (неиспользованные ассигнования 2023 года)	40663,28627

7. В приложении 3 строку 3.1.1.1.1.5 изложить в следующей редакции:

3.1.1.1.1.5	Обустройство детской площадки в микрорайоне Налимиха по ул. Новосельской от ул. 1-й Гаревой до ул. Новосельской, 75 на территории Кировского района города Перми	АКР	01.03.2024	31.10.2024	количество детских площадок	ед.	1	бюджет города Перми	3000,000
-------------	--	-----	------------	------------	-----------------------------	-----	---	---------------------	----------



АДМИНИСТРАЦИЯ ГОРОДА ПЕРМИ ПОСТАНОВЛЕНИЕ

06.09.2024

№ 743

Об утверждении размера нормативных затрат на выполнение муниципальной работы «Обеспечение доступа к объектам спорта» на 2025 год и плановый период 2026 и 2027 годов, значения отраслевого корректирующего коэффициента, размера нормативных затрат на содержание муниципального имущества, уплату налогов на 2025 год и плановый период 2026 и 2027 годов, значений натуральных норм, необходимых для определения базовых нормативов затрат на выполнение муниципальной работы «Обеспечение доступа к объектам спорта»

В соответствии с Федеральным законом от 06 октября 2003 г. № 131-ФЗ «Об общих принципах организации местного самоуправления в Российской Федерации», Уставом города Перми, постановлениями администрации города Перми от 30 ноября 2007 г. № 502 «О Порядке формирования, размещения, финансового обеспечения и контроля выполнения муниципального задания на оказание муниципальных услуг (выполнение работ)», от 18 октября 2017 г. № 850 «Об утверждении Методики расчета нормативных затрат на выполнение муниципальной работы «Обеспечение доступа к объектам спорта», нормативных затрат на содержание муниципального имущества, уплату налогов» администрация города Перми ПОСТАНОВЛЯЕТ:

1. Утвердить прилагаемые:

1.1. размер нормативных затрат на выполнение муниципальной работы «Обеспечение доступа к объектам спорта» на 2025 год и плановый период 2026 и 2027 годов;

1.2. значение отраслевого корректирующего коэффициента;

1.3. размер нормативных затрат на содержание муниципального имущества, уплату налогов на 2025 год и плановый период 2026 и 2027 годов;

1.4. значения натуральных норм, необходимых для определения базовых нормативов затрат на выполнение муниципальной работы «Обеспечение доступа к объектам спорта».

2. Настоящее постановление вступает в силу с 01 января 2025 г., но не ранее дня официального обнародования посредством официального опубликования в печатном средстве массовой информации «Официальный бюллетень органов местного самоуправления муниципального образования город Пермь».

3. Управлению по общим вопросам администрации города Перми обеспечить обнародование настоящего постановления посредством официального опубликования в печатном средстве массовой информации «Официальный бюллетень органов местного самоуправления муниципального образования город Пермь».

4. Информационно-аналитическому управлению администрации города Перми обеспечить обнародование настоящего постановления посредством официального опубликования в сетевом издании «Официальный сайт муниципального образования город Пермь www.gorodperm.ru».

5. Контроль за исполнением настоящего постановления возложить на заместителя главы администрации города Перми Мальцеву Е.Д.

И.о. Главы города Перми

О.Н. Андрианова

УТВЕРЖДЕН
постановлением администрации
города Перми
от 06.09.2024 № 743

РАЗМЕР
нормативных затрат на выполнение муниципальной работы
«Обеспечение доступа к объектам спорта» на 2025 год
и плановый период 2026 и 2027 годов

Направления затрат	Размер, руб.
1	2
2025 год	
1. Базовый норматив затрат на выполнение муниципальной работы, в том числе:	1 801,66
базовый норматив затрат, непосредственно связанных с выполнением муниципальной работы, в том числе:	648,37
затраты на оплату труда работников, непосредственно связанных с выполнением муниципальной работы, и начисления на выплаты по оплате труда работников, непосредственно связанных с выполнением муниципальной работы, включая страховые взносы в Фонд пенсионного и социального страхования Российской Федерации, Федеральный фонд обязательного медицинского страхования	92,71
затраты на приобретение материальных запасов	116,62
иные затраты, непосредственно связанные с выполнением муниципальной работы, в том числе затраты на оплату коммунальных услуг, содержание объектов недвижимого имущества и особо ценного движимого имущества в части имущества, используемого в процессе выполнения муниципальной работы, в том числе:	439,04
затраты на коммунальные услуги, непосредственно связанные с выполнением муниципальной работы	348,62
затраты на содержание объектов недвижимого имущества, непосредственно связанные с выполнением муниципальной работы	81,45
затраты на содержание объектов особо ценного движимого имущества, непосредственно связанные с выполнением муниципальной работы	8,97
базовый норматив затрат на общехозяйственные нужды на выполнение муниципальной работы, в том числе:	1 153,29
затраты на оплату труда работников, которые не принимают непосредственного участия в выполнении муниципальной работы, и начисления на выплаты по оплате труда работников, которые не принимают непосредственного участия в выполнении муниципальной работы	417,20
затраты на коммунальные услуги, за исключением затрат, непосредственно связанных с выполнением муниципальной работы	707,80
затраты на содержание объектов недвижимого имущества, за исключением затрат, непосредственно связанных с выполнением муниципальной работы	10,07
затраты на содержание объектов особо ценного движимого имущества, за исключением затрат, непосредственно связанных с выполнением муниципальной работы	18,22
2. Нормативные затраты с учетом отраслевого корректирующего коэффициента	2 764,00
2026 год	
1. Базовый норматив затрат на выполнение муниципальной работы, в том числе:	1 839,98
базовый норматив затрат, непосредственно связанных с выполнением муниципальной работы, в том числе:	655,34
затраты на оплату труда работников, непосредственно связанных с выполнением муниципальной работы, и начисления на выплаты по оплате труда работников, непосредственно связанных с выполнением муниципальной работы, включая страховые взносы в Фонд пенсионного и социального страхования Российской Федерации, Федеральный фонд обязательного медицинского страхования	99,68
затраты на приобретение материальных запасов	116,62

1	2
иные затраты, непосредственно связанные с выполнением муниципальной работы, в том числе затраты на оплату коммунальных услуг, содержание объектов недвижимого имущества и особо ценного движимого имущества в части имущества, используемого в процессе выполнения муниципальной работы, в том числе:	439,04
затраты на коммунальные услуги, непосредственно связанные с выполнением муниципальной работы	348,62
затраты на содержание объектов недвижимого имущества, непосредственно связанные с выполнением муниципальной работы	81,45
затраты на содержание объектов особо ценного движимого имущества, непосредственно связанные с выполнением муниципальной работы	8,97
базовый норматив затрат на общехозяйственные нужды на выполнение муниципальной работы, в том числе:	1 184,64
затраты на оплату труда работников, которые не принимают непосредственного участия в выполнении муниципальной работы, и начисления на выплаты по оплате труда работников, которые не принимают непосредственного участия в выполнении муниципальной работы	448,55
затраты на коммунальные услуги, за исключением затрат, непосредственно связанных с выполнением муниципальной работы	707,80
затраты на содержание объектов недвижимого имущества, за исключением затрат, непосредственно связанных с выполнением муниципальной работы	10,07
затраты на содержание объектов особо ценного движимого имущества, за исключением затрат, непосредственно связанных с выполнением муниципальной работы	18,22
2. Нормативные затраты с учетом отраслевого корректирующего коэффициента	2 822,79
2027 год	
1. Базовый норматив затрат на выполнение муниципальной работы, в том числе:	1 839,98
базовый норматив затрат, непосредственно связанных с выполнением муниципальной работы, в том числе:	655,34
затраты на оплату труда работников, непосредственно связанных с выполнением муниципальной работы, и начисления на выплаты по оплате труда работников, непосредственно связанных с выполнением муниципальной работы, включая страховые взносы в Фонд пенсионного и социального страхования Российской Федерации, Федеральный фонд обязательного медицинского страхования	99,68
затраты на приобретение материальных запасов	116,62
иные затраты, непосредственно связанные с выполнением муниципальной работы, в том числе затраты на оплату коммунальных услуг, содержание объектов недвижимого имущества и особо ценного движимого имущества в части имущества, используемого в процессе выполнения муниципальной работы, в том числе:	439,04
затраты на коммунальные услуги, непосредственно связанные с выполнением муниципальной работы	348,62
затраты на содержание объектов недвижимого имущества, непосредственно связанные с выполнением муниципальной работы	81,45
затраты на содержание объектов особо ценного движимого имущества, непосредственно связанные с выполнением муниципальной работы	8,97
базовый норматив затрат на общехозяйственные нужды на выполнение муниципальной работы, в том числе:	1 184,64
затраты на оплату труда работников, которые не принимают непосредственного участия в выполнении муниципальной работы, и начисления на выплаты по оплате труда работников, которые не принимают непосредственного участия в выполнении муниципальной работы	448,55
затраты на коммунальные услуги, за исключением затрат, непосредственно связанных с выполнением муниципальной работы	707,80
затраты на содержание объектов недвижимого имущества, за исключением затрат, непосредственно связанных с выполнением муниципальной работы	10,07
затраты на содержание объектов особо ценного движимого имущества, за исключением затрат, непосредственно связанных с выполнением муниципальной работы	18,22
2. Нормативные затраты с учетом отраслевого корректирующего коэффициента	2 822,79

УТВЕРЖДЕНО
 постановлением администрации
 города Перми
 от 06.09.2024 № 743

ЗНАЧЕНИЕ
отраслевого корректирующего коэффициента

Номер реестровой записи	Наименование муниципальной работы	Наименование показателя отраслевой специфики	Значение отраслевого корректирующего коэффициента
1	2	3	4
3005630	обеспечение доступа к объектам спорта	плоскостное спортивное сооружение, включающее цементно-бетонную чашу и зрительные места, которые являются неразделимой частью имущественного комплекса	1,53414

УТВЕРЖДЕН
 постановлением администрации
 города Перми
 от 06.09.2024 № 743

РАЗМЕР
нормативных затрат на содержание муниципального имущества,
уплату налогов на 2025 год и плановый период 2026 и 2027 годов

Направления расходов	Размер, руб.		
	2025 год	2026 год	2027 год
1	2	3	4
Нормативные затраты на содержание муниципального имущества	5 735 867,90	5 735 867,90	5 735 867,90
Затраты на уплату налогов	2 317 609,77	2 317 609,77	2 317 609,77

УТВЕРЖДЕНЫ
 постановлением администрации
 города Перми
 от 06.09.2024 № 743

ЗНАЧЕНИЯ
натуральных норм, необходимых для определения базовых нормативов затрат
на выполнение муниципальной работы «Обеспечение доступа к объектам спорта»

Наименование муниципальной работы – «Обеспечение доступа к объектам спорта».

Номер реестровой записи – 3005630.

Условия содержания – обеспечение эксплуатационно-технического обслуживания объектов и помещений, а также содержание указанных объектов и помещений, оборудования и прилегающей территории в надлежащем состоянии.

Единица измерения объема выполнения муниципальной работы – количество плоскостных сооружений.

Наименование натуральной нормы	Единица измерения натуральной нормы	Значение натуральной нормы	Способ определения значения натуральной нормы
1	2	3	4
1. Натуральные нормы, непосредственно связанные с выполнением муниципальной работы			
1.1. Натуральные нормы, используемые при определении затрат на оплату труда работников, непосредственно связанных с выполнением муниципальной работы, и начисления на выплаты по оплате труда работников, непосредственно связанных с выполнением муниципальной работы, включая страховые взносы в Фонд пенсионного и социального страхования Российской Федерации, Федеральный фонд обязательного медицинского страхования			
инструктор-методист физкультурно-спортивной организации	штатная единица	0,00050746	метод наиболее эффективного учреждения
1.2. Натуральные нормы, используемые при определении затрат на приобретение материальных запасов			
химия для системы водоподготовки, в том числе:			
средство для обеззараживания воды в бассейнах	кг	2,00954024	метод наиболее эффективного учреждения
средство для понижения уровня pH в бассейнах	кг	0,17761088	метод наиболее эффективного учреждения
средство для очистки воды бассейнов от взвешенных частиц	кг	0,04440272	метод наиболее эффективного учреждения
средство для уничтожения водорослей в бассейне и предупреждения их образования	кг	0,07611895	метод наиболее эффективного учреждения
1.3. Иные затраты, непосредственно связанные с выполнением муниципальной работы, в том числе затраты на оплату коммунальных услуг, содержание объектов недвижимого имущества и особо ценного движимого имущества в части имущества, используемого в процессе выполнения муниципальной работы, в том числе:			
1.3.1. Натуральные нормы, используемые при определении затрат на коммунальные услуги, непосредственно связанных с выполнением муниципальной работы			

1	2	3	4
электроэнергия, непосредственно связанная с выполнением муниципальной работы	кВт/ч	72,37560000	метод наиболее эффективного учреждения
тепловая энергия, непосредственно связанная с выполнением муниципальной работы	Г кал	0,05610000	
водоотведение, непосредственно связанное с выполнением муниципальной работы	куб. м	0,87450000	
водоснабжение, в том числе:			
холодное водоснабжение, непосредственно связанное с выполнением муниципальной работы	куб. м	0,64350000	
горячее водоснабжение, непосредственно связанное с выполнением муниципальной работы	куб. м	0,22110000	
1.3.2. Натуральные нормы, используемые при определении затрат на содержание объектов недвижимого имущества, непосредственно связанных с выполнением муниципальной работы			
дезинсекция, дератизация	количество договоров	0,00016746	метод наиболее эффективного учреждения
охрана недвижимого имущества	количество договоров	0,00008373	
лабораторное исследование воды	количество договоров	0,00025373	
1.3.3. Натуральные нормы, используемые при определении затрат на содержание объектов особо ценного движимого имущества, непосредственно связанных с выполнением муниципальной работы			
техническое обслуживание и регламентно-профилактический ремонт системы пожарной сигнализации	количество договоров	0,00008250	метод наиболее эффективного учреждения
2. Натуральные нормы, используемые при определении базового норматива затрат на осуществление муниципальной работы			
2.1. Натуральные нормы, используемые при определении затрат на коммунальные услуги, за исключением затрат, непосредственно связанных с выполнением муниципальной работы			
электроэнергия, за исключением затрат, непосредственно связанных с выполнением муниципальной работы	кВт/ч	146,94440000	метод наиболее эффективного учреждения
тепловая энергия, за исключением затрат, непосредственно связанных с выполнением муниципальной работы	Г кал	0,11390000	
водоотведение, за исключением затрат, непосредственно связанных с выполнением муниципальной работы	куб. м	1,77550000	
водоснабжение, в том числе:			
холодное водоснабжение, за исключением затрат, непосредственно связанных с выполнением муниципальной работы	куб. м	1,30650000	
горячее водоснабжение, за исключением затрат, непосредственно связанных с выполнением муниципальной работы	куб. м	0,44890000	
2.2. Натуральные нормы, используемые при определении затрат на содержание объектов недвижимого имущества, за исключением затрат, непосредственно связанных с выполнением муниципальной работы			

1	2		3	4
дезинсекция, дератизация	количество договоров	0,00034000	метод наиболее эффективного учреждения	
охрана недвижимого имущества	количество договоров	0,00017000		
2.3. Натуральные нормы, используемые при определении затрат на содержание объектов особо ценного движимого имущества, за исключением затрат, непосредственно связанных с выполнением муниципальной работы	количество договоров	0,00016750	метод наиболее эффективного учреждения	
2.4. Натуральные нормы, используемые при определении затрат на оплату труда работников, которые не принимают непосредственного участия в выполнении муниципальной работы	штатная единица	0,00228357	метод наиболее эффективного учреждения	



АДМИНИСТРАЦИЯ ГОРОДА ПЕРМИ ПОСТАНОВЛЕНИЕ

06.09.2024

№ 744

О внесении изменений в постановление администрации города Перми от 05.11.2015 № 913 «Об утверждении Положения и состава муниципальной комиссии города Перми по отбору кандидатов на получение знака отличия «Гордость Пермского края»

В целях актуализации правового акта администрации города Перми администрация города Перми ПОСТАНОВЛЯЕТ:

1. Внести в Положение о муниципальной комиссии города Перми по отбору кандидатов на получение знака отличия «Гордость Пермского края», утвержденное постановлением администрации города Перми от 05 ноября 2015 г. № 913 «Об утверждении Положения и состава муниципальной комиссии города Перми по отбору кандидатов на получение знака отличия «Гордость Пермского края» (в ред. от 12.10.2016 № 822, от 18.10.2017 № 862, от 17.10.2018 № 744, от 10.10.2019 № 671, от 28.09.2020 № 893, от 07.10.2021 № 815, от 22.03.2022 № 200, от 13.10.2022 № 933, от 15.09.2023 № 828), следующие изменения:

1.1. дополнить пунктом 2.1¹ следующего содержания:

«2.1¹. определение количества получателей знака отличия отдельно по каждой номинации. Количество получателей по номинации рассчитывается согласно приложению;»;

1.2. дополнить приложением согласно приложению к настоящему постановлению.

2. Внести в состав муниципальной комиссии города Перми по отбору кандидатов на получение знака отличия «Гордость Пермского края», утвержденный постановлением администрации города Перми от 05 ноября 2015 г. № 913 «Об утверждении Положения и состава муниципальной комиссии города Перми по отбору кандидатов на получение знака отличия «Гордость Пермского края» (в ред. от 12.10.2016 № 822, от 18.10.2017 № 862, от 17.10.2018 № 744, от 10.10.2019 № 671, от 28.09.2020 № 893, от 07.10.2021 № 815, от 22.03.2022 № 200, от 13.10.2022 № 933, от 15.09.2023 № 828), следующие изменения:

2.1. позицию:

«Председатель:

Ершова

Ольга Станиславовна

- исполняющий обязанности начальника департамента образования администрации города Перми»

изложить в следующей редакции:

«Председатель:

Ершова

Ольга Станиславовна

- начальник департамента образования администрации города Перми;»;

2.2. позицию:

«Заместитель председателя:

Желтова

Ольга Юрьевна

- заместитель начальника департамента образования администрации города Перми по управлению муниципальными ресурсами»

изложить в следующей редакции:

«Заместитель председателя:

Фадеева

Тамара Евгеньевна

- заместитель начальника департамента-начальник управления содержания образования департамента образования администрации города Перми;»

2.3. позицию:

«Секретарь:

Котельникова

Наталья Владимировна

- консультант отдела дополнительного образования и молодежной политики управления воспитания и социализации департамента образования администрации города Перми»

изложить в следующей редакции:

«Секретарь:

Лунева

Алёна Сергеевна

- консультант отдела профилактической работы управления воспитания и социализации департамента образования администрации города Перми»;

2.4. позицию:

«Онькова

Вера Владимировна

- заместитель председателя комитета-начальник отдела развития физической культуры и спорта комитета по физической культуре и спорту администрации города Перми»

изложить в следующей редакции:

«Зиннер

Марина Владимировна

- заместитель председателя комитета по физической культуре и спорту администрации города Перми-начальник отдела развития физической культуры и спорта».

3. Настоящее постановление вступает в силу со дня официального обнародования посредством официального опубликования в печатном средстве массовой информации «Официальный бюллетень органов местного самоуправления муниципального образования город Пермь».

4. Управлению по общим вопросам администрации города Перми обеспечить обнародование настоящего постановления посредством официального опубликования в печатном средстве массовой информации «Официальный бюллетень органов местного самоуправления муниципального образования город Пермь».

5. Информационно-аналитическому управлению администрации города Перми обеспечить обнародование настоящего постановления посредством официального опубликования в сетевом издании «Официальный сайт муниципального образования город Пермь www.gorodperm.ru».

6. Контроль за исполнением настоящего постановления возложить на заместителя главы администрации города Перми Мальцеву Е.Д.

И.о. Главы города Перми

О.Н. Андрианова

Приложение
к постановлению администрации
города Перми
от 06.09.2024 № 744

РАСЧЕТ

количества получателей знака отличия «Гордость Пермского края»

Количество получателей знака отличия по номинациям* рассчитывается по следующей формуле:

$$N = \frac{Z}{X} * 100\% * Y, \text{ где:}$$

N – количество получателей знака отличия «Гордость Пермского края» по каждой номинации,

Z – количество поданных заявок по номинации,

X – общее количество поданных заявок (всего),

Y – количество получателей знака отличия «Гордость Пермского края» для города Перми.

* Номинации определены постановлением Правительства Пермского края от 14 августа 2015 г. № 536-п «О награждении знаком отличия Пермского края «Гордость Пермского края» обучающихся образовательных организаций Пермского края».



АДМИНИСТРАЦИЯ ГОРОДА ПЕРМИ ПОСТАНОВЛЕНИЕ

06.09.2024

№ 745

Об утверждении размеров нормативных затрат на оказание муниципальной услуги «Реализация дополнительных предпрофессиональных программ в области искусств» и нормативных затрат на содержание муниципального имущества, уплату налогов на 2025 год и плановый период 2026-2027 годов и значений натуральных норм, необходимых для определения базовых нормативов затрат на оказание муниципальной услуги «Реализация дополнительных предпрофессиональных программ в области искусств»

В соответствии с Федеральными законами от 06 октября 2003 г. № 131-ФЗ «Об общих принципах организации местного самоуправления в Российской Федерации», от 29 декабря 2012 г. № 273-ФЗ «Об образовании в Российской Федерации», Уставом города Перми, постановлениями администрации города Перми от 30 ноября 2007 г. № 502 «О Порядке формирования, размещения, финансового обеспечения и контроля выполнения муниципального задания на оказание муниципальных услуг (выполнение работ)», от 05 октября 2016 г. № 789 «Об утверждении Методики расчета нормативных затрат на оказание муниципальной услуги «Реализация дополнительных общеразвивающих программ» и нормативных затрат на содержание муниципального имущества, уплату налогов и Методики расчета нормативных затрат на оказание муниципальной услуги «Реализация дополнительных предпрофессиональных программ в области искусств» и нормативных затрат на содержание муниципального имущества, уплату налогов» администрация города Перми ПОСТАНОВЛЯЕТ:

1. Утвердить прилагаемые:

1.1. размеры нормативных затрат на оказание муниципальной услуги «Реализация дополнительных предпрофессиональных программ в области искусств» на 2025 год и плановый период 2026-2027 годов;

1.2. размер нормативных затрат на содержание муниципального имущества, уплату налогов на 2025 год и плановый период 2026-2027 годов;

1.3. значения натуральных норм, необходимых для определения базовых нормативов затрат на оказание муниципальной услуги «Реализация дополнительных предпрофессиональных программ в области искусств».

2. Признать утратившими силу:

постановление администрации города Перми от 20 сентября 2023 г. № 875 «Об утверждении размеров нормативных затрат на оказание муниципальной услуги «Реализация дополнительных предпрофессиональных программ в области искусств» и нормативных затрат на содержание муниципального имущества, уплату налогов на 2024 год и плановый период 2025-2026 годов и значений натуральных норм, необходимых для определения базовых нормативов затрат на оказание муниципальной услуги «Реализация дополнительных предпрофессиональных программ в области искусств»;

пункт 3 постановления администрации города Перми от 13 октября 2023 г. № 1050 «О внесении изменений в отдельные правовые акты администрации города Перми в сфере культуры».

3. Настоящее постановление вступает в силу с 01 января 2025 г., но не ранее дня официального обнародования посредством официального опубликования в печатном средстве массовой информации «Официальный бюллетень органов местного самоуправления муниципального образования город Пермь».

4. Управлению по общим вопросам администрации города Перми обеспечить обнародование настоящего постановления посредством официального опубликования в печатном средстве массовой информации «Официальный бюллетень органов местного самоуправления муниципального образования город Пермь».

5. Информационно-аналитическому управлению администрации города Перми обеспечить обнародование настоящего постановления посредством официального опубликования в сетевом издании «Официальный сайт муниципального образования город Пермь www.gorodperm.ru».

6. Контроль за исполнением настоящего постановления возложить на заместителя главы администрации города Перми Мальцеву Е.Д.

И.о. Главы города Перми

О.Н. Андрианова

УТВЕРЖДЕН
постановлением администрации
города Перми
от 06.09.2024 № 745

РАЗМЕР
нормативных затрат на оказание муниципальной услуги «Реализация
дополнительных предпрофессиональных программ в области искусств» (фортепиано)
на 2025 год и плановый период 2026-2027 годов

Направления затрат	Размер, руб.
1	2
2025 год	
Базовый норматив затрат на оказание муниципальной услуги, в том числе:	308,57
базовый норматив затрат, непосредственно связанных с оказанием муниципальной услуги, в том числе:	262,88
затраты на оплату труда работников, непосредственно связанных с оказанием муниципальной услуги, и начисления на выплаты по оплате труда работников, непосредственно связанных с оказанием муниципальной услуги, включая страховые взносы в Фонд пенсионного и социального страхования Российской Федерации, Федеральный фонд обязательного медицинского страхования	261,39
иные затраты, непосредственно связанные с оказанием муниципальной услуги, в том числе:	1,49
затраты на оплату коммунальных услуг	1,42
затраты на содержание объектов особо ценного движимого имущества	0,07
базовый норматив затрат на общехозяйственные нужды на оказание муниципальной услуги, в том числе:	45,69
затраты на коммунальные услуги, за исключением затрат, непосредственно связанных с выполнением муниципальной услуги	1,26
затраты на содержание объектов недвижимого имущества	2,46
затраты на содержание объектов особо ценного движимого имущества, за исключением затрат, непосредственно связанных с выполнением муниципальной услуги	0,61
затраты на приобретение услуг связи	0,56
затраты на оплату труда работников, которые не принимают непосредственного участия в оказании муниципальной услуги, и начисления на выплаты по оплате труда работников, которые не принимают непосредственного участия в оказании муниципальной услуги	33,48
затраты на прочие общехозяйственные нужды	7,32
2026 год	
Базовый норматив затрат на оказание муниципальной услуги, в том числе:	314,43
базовый норматив затрат, непосредственно связанных с оказанием муниципальной услуги, в том числе:	262,88
затраты на оплату труда работников, непосредственно связанных с оказанием муниципальной услуги, и начисления на выплаты по оплате труда работников, непосредственно связанных с оказанием муниципальной услуги, включая страховые взносы в Фонд пенсионного и социального страхования Российской Федерации, Федеральный фонд обязательного медицинского страхования	261,39
иные затраты, непосредственно связанные с оказанием муниципальной услуги, в том числе:	1,49
затраты на оплату коммунальных услуг	1,42
затраты на содержание объектов особо ценного движимого имущества	0,07
базовый норматив затрат на общехозяйственные нужды на оказание муниципальной услуги, в том числе:	51,55
затраты на коммунальные услуги, за исключением затрат, непосредственно связанных с выполнением муниципальной услуги	1,26
затраты на содержание объектов недвижимого имущества	2,46

1	2
затраты на содержание объектов особо ценного движимого имущества, за исключением затрат, непосредственно связанных с выполнением муниципальной услуги	0,61
затраты на приобретение услуг связи	0,56
затраты на оплату труда работников, которые не принимают непосредственного участия в оказании муниципальной услуги, и начисления на выплаты по оплате труда работников, которые не принимают непосредственного участия в оказании муниципальной услуги	39,34
затраты на прочие общехозяйственные нужды	7,32
2027 год	
Базовый норматив затрат на оказание муниципальной услуги, в том числе:	314,43
базовый норматив затрат, непосредственно связанных с оказанием муниципальной услуги, в том числе:	262,88
затраты на оплату труда работников, непосредственно связанных с оказанием муниципальной услуги, и начисления на выплаты по оплате труда работников, непосредственно связанных с оказанием муниципальной услуги, включая страховые взносы в Фонд пенсионного и социального страхования Российской Федерации, Федеральный фонд обязательного медицинского страхования	261,39
иные затраты, непосредственно связанные с оказанием муниципальной услуги, в том числе:	1,49
затраты на оплату коммунальных услуг	1,42
затраты на содержание объектов особо ценного движимого имущества	0,07
базовый норматив затрат на общехозяйственные нужды на оказание муниципальной услуги, в том числе:	51,55
затраты на коммунальные услуги, за исключением затрат, непосредственно связанных с выполнением муниципальной услуги	1,26
затраты на содержание объектов недвижимого имущества	2,46
затраты на содержание объектов особо ценного движимого имущества, за исключением затрат, непосредственно связанных с выполнением муниципальной услуги	0,61
затраты на приобретение услуг связи	0,56
затраты на оплату труда работников, которые не принимают непосредственного участия в оказании муниципальной услуги, и начисления на выплаты по оплате труда работников, которые не принимают непосредственного участия в оказании муниципальной услуги	39,34
затраты на прочие общехозяйственные нужды	7,32

УТВЕРЖДЕН
постановлением администрации
города Перми
от 06.09.2024 № 745

**РАЗМЕР
нормативных затрат на оказание муниципальной услуги «Реализация
дополнительных предпрофессиональных программ в области искусств» (струнные инструменты)
на 2025 год и плановый период 2026-2027 годов**

Направления затрат	Размер, руб.
1	2
2025 год	
Базовый норматив затрат на оказание муниципальной услуги, в том числе:	305,47
базовый норматив затрат, непосредственно связанных с оказанием муниципальной услуги, в том числе:	262,94
затраты на оплату труда работников, непосредственно связанных с оказанием муниципальной услуги, и начисления на выплаты по оплате труда работников, непосредственно связанных с оказанием муниципальной услуги, включая страховые взносы в Фонд пенсионного и социального страхования Российской Федерации, Федеральный фонд обязательного медицинского страхования	261,45

1	2
иные затраты, непосредственно связанные с оказанием муниципальной услуги, в том числе:	1,49
затраты на оплату коммунальных услуг	1,42
затраты на содержание объектов особо ценного движимого имущества	0,07
базовый норматив затрат на общехозяйственные нужды на оказание муниципальной услуги, в том числе:	42,53
затраты на коммунальные услуги, за исключением затрат, непосредственно связанных с выполнением муниципальной услуги	1,26
затраты на содержание объектов недвижимого имущества	2,46
затраты на содержание объектов особо ценного движимого имущества, за исключением затрат, непосредственно связанных с выполнением муниципальной услуги	0,61
затраты на приобретение услуг связи	0,56
затраты на оплату труда работников, которые не принимают непосредственного участия в оказании муниципальной услуги, и начисления на выплаты по оплате труда работников, которые не принимают непосредственного участия в оказании муниципальной услуги	33,42
затраты на прочие общехозяйственные нужды	4,22
2026 год	
Базовый норматив затрат на оказание муниципальной услуги, в том числе:	311,32
базовый норматив затрат, непосредственно связанных с оказанием муниципальной услуги, в том числе:	262,94
затраты на оплату труда работников, непосредственно связанных с оказанием муниципальной услуги, и начисления на выплаты по оплате труда работников, непосредственно связанных с оказанием муниципальной услуги, включая страховые взносы в Фонд пенсионного и социального страхования Российской Федерации, Федеральный фонд обязательного медицинского страхования	261,45
иные затраты, непосредственно связанные с оказанием муниципальной услуги, в том числе:	1,49
затраты на оплату коммунальных услуг	1,42
затраты на содержание объектов особо ценного движимого имущества	0,07
базовый норматив затрат на общехозяйственные нужды на оказание муниципальной услуги, в том числе:	48,38
затраты на коммунальные услуги, за исключением затрат, непосредственно связанных с выполнением муниципальной услуги	1,26
затраты на содержание объектов недвижимого имущества	2,46
затраты на содержание объектов особо ценного движимого имущества, за исключением затрат, непосредственно связанных с выполнением муниципальной услуги	0,61
затраты на приобретение услуг связи	0,56
затраты на оплату труда работников, которые не принимают непосредственного участия в оказании муниципальной услуги, и начисления на выплаты по оплате труда работников, которые не принимают непосредственного участия в оказании муниципальной услуги	39,27
затраты на прочие общехозяйственные нужды	4,22
2027 год	
Базовый норматив затрат на оказание муниципальной услуги, в том числе:	311,32
базовый норматив затрат, непосредственно связанных с оказанием муниципальной услуги, в том числе:	262,94
затраты на оплату труда работников, непосредственно связанных с оказанием муниципальной услуги, и начисления на выплаты по оплате труда работников, непосредственно связанных с оказанием муниципальной услуги, включая страховые взносы в Фонд пенсионного и социального страхования Российской Федерации, Федеральный фонд обязательного медицинского страхования	261,45
иные затраты, непосредственно связанные с оказанием муниципальной услуги, в том числе:	1,49
затраты на оплату коммунальных услуг	1,42
затраты на содержание объектов особо ценного движимого имущества	0,07

1	2
базовый норматив затрат на общехозяйственные нужды на оказание муниципальной услуги, в том числе:	48,38
затраты на коммунальные услуги, за исключением затрат, непосредственно связанных с выполнением муниципальной услуги	1,26
затраты на содержание объектов недвижимого имущества	2,46
затраты на содержание объектов особо ценного движимого имущества, за исключением затрат, непосредственно связанных с выполнением муниципальной услуги	0,61
затраты на приобретение услуг связи	0,56
затраты на оплату труда работников, которые не принимают непосредственного участия в оказании муниципальной услуги, и начисления на выплаты по оплате труда работников, которые не принимают непосредственного участия в оказании муниципальной услуги	39,27
затраты на прочие общехозяйственные нужды	4,22

УТВЕРЖДЕН
постановлением администрации
города Перми
от 06.09.2024 № 745

РАЗМЕР
нормативных затрат на оказание муниципальной услуги «Реализация
дополнительных предпрофессиональных программ в области искусств»
(духовые и ударные инструменты) на 2025 год и плановый период 2026-2027 годов

Направления затрат	Размер, руб.
1	2
2025 год	
Базовый норматив затрат на оказание муниципальной услуги, в том числе:	305,60
базовый норматив затрат, непосредственно связанных с оказанием муниципальной услуги, в том числе:	262,96
затраты на оплату труда работников, непосредственно связанных с оказанием муниципальной услуги, и начисления на выплаты по оплате труда работников, непосредственно связанных с оказанием муниципальной услуги, включая страховые взносы в Фонд пенсионного и социального страхования Российской Федерации, Федеральный фонд обязательного медицинского страхования	261,47
иные затраты, непосредственно связанные с оказанием муниципальной услуги, в том числе:	1,49
затраты на оплату коммунальных услуг	1,42
затраты на содержание объектов особо ценного движимого имущества	0,07
базовый норматив затрат на общехозяйственные нужды на оказание муниципальной услуги, в том числе:	42,64
затраты на коммунальные услуги, за исключением затрат, непосредственно связанных с выполнением муниципальной услуги	1,26
затраты на содержание объектов недвижимого имущества	2,46
затраты на содержание объектов особо ценного движимого имущества, за исключением затрат, непосредственно связанных с выполнением муниципальной услуги	0,61
затраты на приобретение услуг связи	0,56
затраты на оплату труда работников, которые не принимают непосредственного участия в оказании муниципальной услуги, и начисления на выплаты по оплате труда работников, которые не принимают непосредственного участия в оказании муниципальной услуги	33,42
затраты на прочие общехозяйственные нужды	4,33

1	2
2026 год	
Базовый норматив затрат на оказание муниципальной услуги, в том числе:	311,45
базовый норматив затрат, непосредственно связанных с оказанием муниципальной услуги, в том числе:	262,96
затраты на оплату труда работников, непосредственно связанных с оказанием муниципальной услуги, и начисления на выплаты по оплате труда работников, непосредственно связанных с оказанием муниципальной услуги, включая страховые взносы в Фонд пенсионного и социального страхования Российской Федерации, Федеральный фонд обязательного медицинского страхования	261,47
иные затраты, непосредственно связанные с оказанием муниципальной услуги, в том числе:	1,49
затраты на оплату коммунальных услуг	1,42
затраты на содержание объектов особо ценного движимого имущества	0,07
базовый норматив затрат на общехозяйственные нужды на оказание муниципальной услуги, в том числе:	48,49
затраты на коммунальные услуги, за исключением затрат, непосредственно связанных с выполнением муниципальной услуги	1,26
затраты на содержание объектов недвижимого имущества	2,46
затраты на содержание объектов особо ценного движимого имущества, за исключением затрат, непосредственно связанных с выполнением муниципальной услуги	0,61
затраты на приобретение услуг связи	0,56
затраты на оплату труда работников, которые не принимают непосредственного участия в оказании муниципальной услуги, и начисления на выплаты по оплате труда работников, которые не принимают непосредственного участия в оказании муниципальной услуги	39,27
затраты на прочие общехозяйственные нужды	4,33
2027 год	
Базовый норматив затрат на оказание муниципальной услуги, в том числе:	311,45
базовый норматив затрат, непосредственно связанных с оказанием муниципальной услуги, в том числе:	262,96
затраты на оплату труда работников, непосредственно связанных с оказанием муниципальной услуги, и начисления на выплаты по оплате труда работников, непосредственно связанных с оказанием муниципальной услуги, включая страховые взносы в Фонд пенсионного и социального страхования Российской Федерации, Федеральный фонд обязательного медицинского страхования	261,47
иные затраты, непосредственно связанные с оказанием муниципальной услуги, в том числе:	1,49
затраты на оплату коммунальных услуг	1,42
затраты на содержание объектов особо ценного движимого имущества	0,07
базовый норматив затрат на общехозяйственные нужды на оказание муниципальной услуги, в том числе:	48,49
затраты на коммунальные услуги, за исключением затрат, непосредственно связанных с выполнением муниципальной услуги	1,26
затраты на содержание объектов недвижимого имущества	2,46
затраты на содержание объектов особо ценного движимого имущества, за исключением затрат, непосредственно связанных с выполнением муниципальной услуги	0,61
затраты на приобретение услуг связи	0,56
затраты на оплату труда работников, которые не принимают непосредственного участия в оказании муниципальной услуги, и начисления на выплаты по оплате труда работников, которые не принимают непосредственного участия в оказании муниципальной услуги	39,27
затраты на прочие общехозяйственные нужды	4,33

УТВЕРЖДЕН
 постановлением администрации
 города Перми
 от 06.09.2024 № 745

РАЗМЕР
нормативных затрат на оказание муниципальной услуги «Реализация
дополнительных предпрофессиональных программ в области искусств» (народные инструменты)
на 2025 год и плановый период 2026-2027 годов

Направления затрат	Размер, руб.
1	2
2025 год	
Базовый норматив затрат на оказание муниципальной услуги, в том числе:	305,28
базовый норматив затрат, непосредственно связанных с оказанием муниципальной услуги, в том числе:	262,94
затраты на оплату труда работников, непосредственно связанных с оказанием муниципальной услуги, и начисления на выплаты по оплате труда работников, непосредственно связанных с оказанием муниципальной услуги, включая страховые взносы в Фонд пенсионного и социального страхования Российской Федерации, Федеральный фонд обязательного медицинского страхования	261,45
иные затраты, непосредственно связанные с оказанием муниципальной услуги, в том числе:	1,49
затраты на оплату коммунальных услуг	1,42
затраты на содержание объектов особо ценного движимого имущества	0,07
базовый норматив затрат на общехозяйственные нужды на оказание муниципальной услуги, в том числе:	42,34
затраты на коммунальные услуги, за исключением затрат, непосредственно связанных с выполнением муниципальной услуги	1,26
затраты на содержание объектов недвижимого имущества	2,46
затраты на содержание объектов особо ценного движимого имущества, за исключением затрат, непосредственно связанных с выполнением муниципальной услуги	0,61
затраты на приобретение услуг связи	0,56
затраты на оплату труда работников, которые не принимают непосредственного участия в оказании муниципальной услуги, и начисления на выплаты по оплате труда работников, которые не принимают непосредственного участия в оказании муниципальной услуги	33,42
затраты на прочие общехозяйственные нужды	4,03
2026 год	
Базовый норматив затрат на оказание муниципальной услуги, в том числе:	311,13
базовый норматив затрат, непосредственно связанных с оказанием муниципальной услуги, в том числе:	262,94
затраты на оплату труда работников, непосредственно связанных с оказанием муниципальной услуги, и начисления на выплаты по оплате труда работников, непосредственно связанных с оказанием муниципальной услуги, включая страховые взносы в Фонд пенсионного и социального страхования Российской Федерации, Федеральный фонд обязательного медицинского страхования	261,45
иные затраты, непосредственно связанные с оказанием муниципальной услуги, в том числе:	1,49
затраты на оплату коммунальных услуг	1,42
затраты на содержание объектов особо ценного движимого имущества	0,07
базовый норматив затрат на общехозяйственные нужды на оказание муниципальной услуги, в том числе:	48,19
затраты на коммунальные услуги, за исключением затрат, непосредственно связанных с выполнением муниципальной услуги	1,26
затраты на содержание объектов недвижимого имущества	2,46

1	2
затраты на содержание объектов особо ценного движимого имущества, за исключением затрат, непосредственно связанных с выполнением муниципальной услуги	0,61
затраты на приобретение услуг связи	0,56
затраты на оплату труда работников, которые не принимают непосредственного участия в оказании муниципальной услуги, и начисления на выплаты по оплате труда работников, которые не принимают непосредственного участия в оказании муниципальной услуги	39,27
затраты на прочие общехозяйственные нужды	4,03
2027 год	
Базовый норматив затрат на оказание муниципальной услуги, в том числе:	311,13
базовый норматив затрат, непосредственно связанных с оказанием муниципальной услуги, в том числе:	262,94
затраты на оплату труда работников, непосредственно связанных с оказанием муниципальной услуги, и начисления на выплаты по оплате труда работников, непосредственно связанных с оказанием муниципальной услуги, включая страховые взносы в Фонд пенсионного и социального страхования Российской Федерации, Федеральный фонд обязательного медицинского страхования	261,45
иные затраты, непосредственно связанные с оказанием муниципальной услуги, в том числе:	1,49
затраты на оплату коммунальных услуг	1,42
затраты на содержание объектов особо ценного движимого имущества	0,07
базовый норматив затрат на общехозяйственные нужды на оказание муниципальной услуги, в том числе:	48,19
затраты на коммунальные услуги, за исключением затрат, непосредственно связанных с выполнением муниципальной услуги	1,26
затраты на содержание объектов недвижимого имущества	2,46
затраты на содержание объектов особо ценного движимого имущества, за исключением затрат, непосредственно связанных с выполнением муниципальной услуги	0,61
затраты на приобретение услуг связи	0,56
затраты на оплату труда работников, которые не принимают непосредственного участия в оказании муниципальной услуги, и начисления на выплаты по оплате труда работников, которые не принимают непосредственного участия в оказании муниципальной услуги	39,27
затраты на прочие общехозяйственные нужды	4,03

УТВЕРЖДЕН
постановлением администрации
города Перми
от 06.09.2024 № 745

РАЗМЕР
нормативных затрат на оказание муниципальной услуги «Реализация
дополнительных предпрофессиональных программ в области искусств»
(инструменты эстрадного оркестра) на 2025 год
и плановый период 2026-2027 годов

Направления затрат	Размер, руб.
1	2
2025 год	
Базовый норматив затрат на оказание муниципальной услуги, в том числе:	273,71
базовый норматив затрат, непосредственно связанных с оказанием муниципальной услуги, в том числе:	231,43

1	2
затраты на оплату труда работников, непосредственно связанных с оказанием муниципальной услуги, и начисления на выплаты по оплате труда работников, непосредственно связанных с оказанием муниципальной услуги, включая страховые взносы в Фонд пенсионного и социального страхования Российской Федерации, Федеральный фонд обязательного медицинского страхования	229,96
иные затраты, непосредственно связанные с оказанием муниципальной услуги, в том числе:	1,47
затраты на оплату коммунальных услуг	1,42
затраты на содержание объектов особо ценного движимого имущества	0,05
базовый норматив затрат на общехозяйственные нужды на оказание муниципальной услуги, в том числе:	42,28
затраты на коммунальные услуги, за исключением затрат, непосредственно связанных с выполнением муниципальной услуги	1,26
затраты на содержание объектов недвижимого имущества	2,46
затраты на содержание объектов особо ценного движимого имущества, за исключением затрат, непосредственно связанных с выполнением муниципальной услуги	0,61
затраты на приобретение услуг связи	0,56
затраты на оплату труда работников, которые не принимают непосредственного участия в оказании муниципальной услуги, и начисления на выплаты по оплате труда работников, которые не принимают непосредственного участия в оказании муниципальной услуги	33,66
затраты на прочие общехозяйственные нужды	3,73
2026 год	
Базовый норматив затрат на оказание муниципальной услуги, в том числе:	279,61
базовый норматив затрат, непосредственно связанных с оказанием муниципальной услуги, в том числе:	231,43
затраты на оплату труда работников, непосредственно связанных с оказанием муниципальной услуги, и начисления на выплаты по оплате труда работников, непосредственно связанных с оказанием муниципальной услуги, включая страховые взносы в Фонд пенсионного и социального страхования Российской Федерации, Федеральный фонд обязательного медицинского страхования	229,96
иные затраты, непосредственно связанные с оказанием муниципальной услуги, в том числе:	1,47
затраты на оплату коммунальных услуг	1,42
затраты на содержание объектов особо ценного движимого имущества	0,05
базовый норматив затрат на общехозяйственные нужды на оказание муниципальной услуги, в том числе:	48,18
затраты на коммунальные услуги, за исключением затрат, непосредственно связанных с выполнением муниципальной услуги	1,26
затраты на содержание объектов недвижимого имущества	2,46
затраты на содержание объектов особо ценного движимого имущества, за исключением затрат, непосредственно связанных с выполнением муниципальной услуги	0,61
затраты на приобретение услуг связи	0,56
затраты на оплату труда работников, которые не принимают непосредственного участия в оказании муниципальной услуги, и начисления на выплаты по оплате труда работников, которые не принимают непосредственного участия в оказании муниципальной услуги	39,56
затраты на прочие общехозяйственные нужды	3,73
2027 год	
Базовый норматив затрат на оказание муниципальной услуги, в том числе:	279,61
базовый норматив затрат, непосредственно связанных с оказанием муниципальной услуги, в том числе:	231,43
затраты на оплату труда работников, непосредственно связанных с оказанием муниципальной услуги, и начисления на выплаты по оплате труда работников, непосредственно связанных с оказанием муниципальной услуги, включая страховые взносы в Фонд пенсионного и социального страхования Российской Федерации, Федеральный фонд обязательного медицинского страхования	229,96

1	2
иные затраты, непосредственно связанные с оказанием муниципальной услуги, в том числе:	1,47
затраты на оплату коммунальных услуг	1,42
затраты на содержание объектов особо ценного движимого имущества	0,05
базовый норматив затрат на общехозяйственные нужды на оказание муниципальной услуги, в том числе:	48,18
затраты на коммунальные услуги, за исключением затрат, непосредственно связанных с выполнением муниципальной услуги	1,26
затраты на содержание объектов недвижимого имущества	2,46
затраты на содержание объектов особо ценного движимого имущества, за исключением затрат, непосредственно связанных с выполнением муниципальной услуги	0,61
затраты на приобретение услуг связи	0,56
затраты на оплату труда работников, которые не принимают непосредственного участия в оказании муниципальной услуги, и начисления на выплаты по оплате труда работников, которые не принимают непосредственного участия в оказании муниципальной услуги	39,56
затраты на прочие общехозяйственные нужды	3,73

УТВЕРЖДЕН
постановлением администрации
города Перми
от 06.09.2024 № 745

РАЗМЕР
нормативных затрат на оказание муниципальной услуги «Реализация
дополнительных предпрофессиональных программ в области искусств»
(хоровое пение) на 2025 год и плановый период 2026-2027 годов

Направления затрат	Размер, руб.
1	2
2025 год	
Базовый норматив затрат на оказание муниципальной услуги, в том числе:	283,72
базовый норматив затрат, непосредственно связанных с оказанием муниципальной услуги, в том числе:	240,63
затраты на оплату труда работников, непосредственно связанных с оказанием муниципальной услуги, и начисления на выплаты по оплате труда работников, непосредственно связанных с оказанием муниципальной услуги, включая страховые взносы в Фонд пенсионного и социального страхования Российской Федерации, Федеральный фонд обязательного медицинского страхования	239,18
иные затраты, непосредственно связанные с оказанием муниципальной услуги, в том числе:	1,45
затраты на оплату коммунальных услуг	1,42
затраты на содержание объектов особо ценного движимого имущества	0,03
базовый норматив затрат на общехозяйственные нужды на оказание муниципальной услуги, в том числе:	43,09
затраты на коммунальные услуги, за исключением затрат, непосредственно связанных с выполнением муниципальной услуги	1,26
затраты на содержание объектов недвижимого имущества	2,46
затраты на содержание объектов особо ценного движимого имущества, за исключением затрат, непосредственно связанных с выполнением муниципальной услуги	0,61
затраты на приобретение услуг связи	0,56

1	2
затраты на оплату труда работников, которые не принимают непосредственного участия в оказании муниципальной услуги, и начисления на выплаты по оплате труда работников, которые не принимают непосредственного участия в оказании муниципальной услуги	33,46
затраты на прочие общехозяйственные нужды	4,74
2026 год	
Базовый норматив затрат на оказание муниципальной услуги, в том числе:	289,58
базовый норматив затрат, непосредственно связанных с оказанием муниципальной услуги, в том числе:	240,63
затраты на оплату труда работников, непосредственно связанных с оказанием муниципальной услуги, и начисления на выплаты по оплате труда работников, непосредственно связанных с оказанием муниципальной услуги, включая страховые взносы в Фонд пенсионного и социального страхования Российской Федерации, Федеральный фонд обязательного медицинского страхования	239,18
иные затраты, непосредственно связанные с оказанием муниципальной услуги, в том числе:	1,45
затраты на оплату коммунальных услуг	1,42
затраты на содержание объектов особо ценного движимого имущества	0,03
базовый норматив затрат на общехозяйственные нужды на оказание муниципальной услуги, в том числе:	48,95
затраты на коммунальные услуги, за исключением затрат, непосредственно связанных с выполнением муниципальной услуги	1,26
затраты на содержание объектов недвижимого имущества	2,46
затраты на содержание объектов особо ценного движимого имущества, за исключением затрат, непосредственно связанных с выполнением муниципальной услуги	0,61
затраты на приобретение услуг связи	0,56
затраты на оплату труда работников, которые не принимают непосредственного участия в оказании муниципальной услуги, и начисления на выплаты по оплате труда работников, которые не принимают непосредственного участия в оказании муниципальной услуги	39,32
затраты на прочие общехозяйственные нужды	4,74
2027 год	
Базовый норматив затрат на оказание муниципальной услуги, в том числе:	289,58
базовый норматив затрат, непосредственно связанных с оказанием муниципальной услуги, в том числе:	240,63
затраты на оплату труда работников, непосредственно связанных с оказанием муниципальной услуги, и начисления на выплаты по оплате труда работников, непосредственно связанных с оказанием муниципальной услуги, включая страховые взносы в Фонд пенсионного и социального страхования Российской Федерации, Федеральный фонд обязательного медицинского страхования	239,18
иные затраты, непосредственно связанные с оказанием муниципальной услуги, в том числе:	1,45
затраты на оплату коммунальных услуг	1,42
затраты на содержание объектов особо ценного движимого имущества	0,03
базовый норматив затрат на общехозяйственные нужды на оказание муниципальной услуги, в том числе:	48,95
затраты на коммунальные услуги, за исключением затрат, непосредственно связанных с выполнением муниципальной услуги	1,26
затраты на содержание объектов недвижимого имущества	2,46
затраты на содержание объектов особо ценного движимого имущества, за исключением затрат, непосредственно связанных с выполнением муниципальной услуги	0,61
затраты на приобретение услуг связи	0,56
затраты на оплату труда работников, которые не принимают непосредственного участия в оказании муниципальной услуги, и начисления на выплаты по оплате труда работников, которые не принимают непосредственного участия в оказании муниципальной услуги	39,32
затраты на прочие общехозяйственные нужды	4,74

УТВЕРЖДЕН
постановлением администрации
города Перми
от 06.09.2024 № 745

РАЗМЕР
нормативных затрат на оказание муниципальной услуги «Реализация
дополнительных предпрофессиональных программ в области искусств»
(живопись) на 2025 год и плановый период 2026-2027 годов

Направления затрат	Размер, руб.
1	2
2025 год	
Базовый норматив затрат на оказание муниципальной услуги, в том числе:	208,90
базовый норматив затрат, непосредственно связанных с оказанием муниципальной услуги, в том числе:	166,33
затраты на оплату труда работников, непосредственно связанных с оказанием муниципальной услуги, и начисления на выплаты по оплате труда работников, непосредственно связанных с оказанием муниципальной услуги, включая страховые взносы в Фонд пенсионного и социального страхования Российской Федерации, Федеральный фонд обязательного медицинского страхования	164,91
иные затраты, непосредственно связанные с оказанием муниципальной услуги, в том числе:	1,42
затраты на оплату коммунальных услуг	1,42
базовый норматив затрат на общехозяйственные нужды на оказание муниципальной услуги, в том числе:	42,57
затраты на коммунальные услуги, за исключением затрат, непосредственно связанных с выполнением муниципальной услуги	1,26
затраты на содержание объектов недвижимого имущества	2,46
затраты на содержание объектов особо ценного движимого имущества	0,61
затраты на приобретение услуг связи	0,56
затраты на оплату труда работников, которые не принимают непосредственного участия в оказании муниципальной услуги, и начисления на выплаты по оплате труда работников, которые не принимают непосредственного участия в оказании муниципальной услуги	30,46
затраты на прочие общехозяйственные нужды	7,22
2026 год	
Базовый норматив затрат на оказание муниципальной услуги, в том числе:	214,24
базовый норматив затрат, непосредственно связанных с оказанием муниципальной услуги, в том числе:	166,33
затраты на оплату труда работников, непосредственно связанных с оказанием муниципальной услуги, и начисления на выплаты по оплате труда работников, непосредственно связанных с оказанием муниципальной услуги, включая страховые взносы в Фонд пенсионного и социального страхования Российской Федерации, Федеральный фонд обязательного медицинского страхования	164,91
иные затраты, непосредственно связанные с оказанием муниципальной услуги, в том числе:	1,42
затраты на оплату коммунальных услуг	1,42
базовый норматив затрат на общехозяйственные нужды на оказание муниципальной услуги, в том числе:	47,91
затраты на коммунальные услуги, за исключением затрат, непосредственно связанных с выполнением муниципальной услуги	1,26
затраты на содержание объектов недвижимого имущества	2,46
затраты на содержание объектов особо ценного движимого имущества	0,61
затраты на приобретение услуг связи	0,56
затраты на оплату труда работников, которые не принимают непосредственного участия в оказании муниципальной услуги, и начисления на выплаты по оплате труда работников, которые не принимают непосредственного участия в оказании муниципальной услуги	35,80

1	2
затраты на прочие общехозяйственные нужды	7,22
2027 год	
Базовый норматив затрат на оказание муниципальной услуги, в том числе:	214,24
базовый норматив затрат, непосредственно связанных с оказанием муниципальной услуги, в том числе:	166,33
затраты на оплату труда работников, непосредственно связанных с оказанием муниципальной услуги, и начисления на выплаты по оплате труда работников, непосредственно связанных с оказанием муниципальной услуги, включая страховые взносы в Фонд пенсионного и социального страхования Российской Федерации, Федеральный фонд обязательного медицинского страхования	164,91
иные затраты, непосредственно связанные с оказанием муниципальной услуги, в том числе:	1,42
затраты на оплату коммунальных услуг	1,42
базовый норматив затрат на общехозяйственные нужды на оказание муниципальной услуги, в том числе:	47,91
затраты на коммунальные услуги, за исключением затрат, непосредственно связанных с выполнением муниципальной услуги	1,26
затраты на содержание объектов недвижимого имущества	2,46
затраты на содержание объектов особо ценного движимого имущества	0,61
затраты на приобретение услуг связи	0,56
затраты на оплату труда работников, которые не принимают непосредственного участия в оказании муниципальной услуги, и начисления на выплаты по оплате труда работников, которые не принимают непосредственного участия в оказании муниципальной услуги	35,80
затраты на прочие общехозяйственные нужды	7,22

УТВЕРЖДЕН
постановлением администрации
города Перми
от 06.09.2024 № 745

**РАЗМЕР
нормативных затрат на оказание муниципальной услуги «Реализация
дополнительных предпрофессиональных программ в области искусств»
(искусство театра) на 2025 год и плановый период 2026-2027 годов**

Направления затрат	Размер, руб.
1	2
2025 год	
Базовый норматив затрат на оказание муниципальной услуги, в том числе:	224,24
базовый норматив затрат, непосредственно связанных с оказанием муниципальной услуги, в том числе:	184,99
затраты на оплату труда работников, непосредственно связанных с оказанием муниципальной услуги, и начисления на выплаты по оплате труда работников, непосредственно связанных с оказанием муниципальной услуги, включая страховые взносы в Фонд пенсионного и социального страхования Российской Федерации, Федеральный фонд обязательного медицинского страхования	183,57
иные затраты, непосредственно связанные с оказанием муниципальной услуги, в том числе:	1,42
затраты на оплату коммунальных услуг	1,42
базовый норматив затрат на общехозяйственные нужды на оказание муниципальной услуги, в том числе:	39,25
затраты на коммунальные услуги, за исключением затрат, непосредственно связанных с выполнением муниципальной услуги	1,26

1	2
затраты на содержание объектов недвижимого имущества	2,46
затраты на содержание объектов особо ценного движимого имущества	0,61
затраты на приобретение услуг связи	0,56
затраты на оплату труда работников, которые не принимают непосредственного участия в оказании муниципальной услуги, и начисления на выплаты по оплате труда работников, которые не принимают непосредственного участия в оказании муниципальной услуги	30,13
затраты на прочие общехозяйственные нужды	4,23
2026 год	
Базовый норматив затрат на оказание муниципальной услуги, в том числе:	229,52
базовый норматив затрат, непосредственно связанных с оказанием муниципальной услуги, в том числе:	184,99
затраты на оплату труда работников, непосредственно связанных с оказанием муниципальной услуги, и начисления на выплаты по оплате труда работников, непосредственно связанных с оказанием муниципальной услуги, включая страховые взносы в Фонд пенсионного и социального страхования Российской Федерации, Федеральный фонд обязательного медицинского страхования	183,57
иные затраты, непосредственно связанные с оказанием муниципальной услуги, в том числе:	1,42
затраты на оплату коммунальных услуг	1,42
базовый норматив затрат на общехозяйственные нужды на оказание муниципальной услуги, в том числе:	44,53
затраты на коммунальные услуги, за исключением затрат, непосредственно связанных с выполнением муниципальной услуги	1,26
затраты на содержание объектов недвижимого имущества	2,46
затраты на содержание объектов особо ценного движимого имущества	0,61
затраты на приобретение услуг связи	0,56
затраты на оплату труда работников, которые не принимают непосредственного участия в оказании муниципальной услуги, и начисления на выплаты по оплате труда работников, которые не принимают непосредственного участия в оказании муниципальной услуги	35,41
затраты на прочие общехозяйственные нужды	4,23
2027 год	
Базовый норматив затрат на оказание муниципальной услуги, в том числе:	229,52
базовый норматив затрат, непосредственно связанных с оказанием муниципальной услуги, в том числе:	184,99
затраты на оплату труда работников, непосредственно связанных с оказанием муниципальной услуги, и начисления на выплаты по оплате труда работников, непосредственно связанных с оказанием муниципальной услуги, включая страховые взносы в Фонд пенсионного и социального страхования Российской Федерации, Федеральный фонд обязательного медицинского страхования	183,57
иные затраты, непосредственно связанные с оказанием муниципальной услуги, в том числе:	1,42
затраты на оплату коммунальных услуг	1,42
базовый норматив затрат на общехозяйственные нужды на оказание муниципальной услуги, в том числе:	44,53
затраты на коммунальные услуги, за исключением затрат, непосредственно связанных с выполнением муниципальной услуги	1,26
затраты на содержание объектов недвижимого имущества	2,46
затраты на содержание объектов особо ценного движимого имущества	0,61
затраты на приобретение услуг связи	0,56
затраты на оплату труда работников, которые не принимают непосредственного участия в оказании муниципальной услуги, и начисления на выплаты по оплате труда работников, которые не принимают непосредственного участия в оказании муниципальной услуги	35,41
затраты на прочие общехозяйственные нужды	4,23

УТВЕРЖДЕН
постановлением администрации
города Перми
от 06.09.2024 № 745

РАЗМЕР
нормативных затрат на оказание муниципальной услуги «Реализация
дополнительных предпрофессиональных программ в области искусств»
(хореографическое творчество) на 2025 год и плановый период 2026-2027 годов

Направления затрат	Размер, руб.
1	2
2025 год	
Базовый норматив затрат на оказание муниципальной услуги, в том числе:	232,68
базовый норматив затрат, непосредственно связанных с оказанием муниципальной услуги, в том числе:	193,46
затраты на оплату труда работников, непосредственно связанных с оказанием муниципальной услуги, и начисления на выплаты по оплате труда работников, непосредственно связанных с оказанием муниципальной услуги, включая страховые взносы в Фонд пенсионного и социального страхования Российской Федерации, Федеральный фонд обязательного медицинского страхования	192,04
иные затраты, непосредственно связанные с оказанием муниципальной услуги, в том числе:	1,42
затраты на оплату коммунальных услуг	1,42
базовый норматив затрат на общехозяйственные нужды на оказание муниципальной услуги, в том числе:	39,22
затраты на коммунальные услуги, за исключением затрат, непосредственно связанных с выполнением муниципальной услуги	1,26
затраты на содержание объектов недвижимого имущества	2,46
затраты на содержание объектов особо ценного движимого имущества	0,61
затраты на приобретение услуг связи	0,56
затраты на оплату труда работников, которые не принимают непосредственного участия в оказании муниципальной услуги, и начисления на выплаты по оплате труда работников, которые не принимают непосредственного участия в оказании муниципальной услуги	30,06
затраты на прочие общехозяйственные нужды	4,27
2026 год	
Базовый норматив затрат на оказание муниципальной услуги, в том числе:	237,95
базовый норматив затрат, непосредственно связанных с оказанием муниципальной услуги, в том числе:	193,46
затраты на оплату труда работников, непосредственно связанных с оказанием муниципальной услуги, и начисления на выплаты по оплате труда работников, непосредственно связанных с оказанием муниципальной услуги, включая страховые взносы в Фонд пенсионного и социального страхования Российской Федерации, Федеральный фонд обязательного медицинского страхования	192,04
иные затраты, непосредственно связанные с оказанием муниципальной услуги, в том числе:	1,42
затраты на оплату коммунальных услуг	1,42
базовый норматив затрат на общехозяйственные нужды на оказание муниципальной услуги, в том числе:	44,49
затраты на коммунальные услуги, за исключением затрат, непосредственно связанных с выполнением муниципальной услуги	1,26
затраты на содержание объектов недвижимого имущества	2,46
затраты на содержание объектов особо ценного движимого имущества	0,61
затраты на приобретение услуг связи	0,56

1	2
затраты на оплату труда работников, которые не принимают непосредственного участия в оказании муниципальной услуги, и начисления на выплаты по оплате труда работников, которые не принимают непосредственного участия в оказании муниципальной услуги	35,33
затраты на прочие общехозяйственные нужды	4,27
2027 год	
Базовый норматив затрат на оказание муниципальной услуги, в том числе:	237,95
базовый норматив затрат, непосредственно связанные с оказанием муниципальной услуги, в том числе:	193,46
затраты на оплату труда работников, непосредственно связанных с оказанием муниципальной услуги, и начисления на выплаты по оплате труда работников, непосредственно связанных с оказанием муниципальной услуги, включая страховые взносы в Фонд пенсионного и социального страхования Российской Федерации, Федеральный фонд обязательного медицинского страхования	192,04
иные затраты, непосредственно связанные с оказанием муниципальной услуги, в том числе:	1,42
затраты на оплату коммунальных услуг	1,42
базовый норматив затрат на общехозяйственные нужды на оказание муниципальной услуги, в том числе:	44,49
затраты на коммунальные услуги, за исключением затрат, непосредственно связанных с выполнением муниципальной услуги	1,26
затраты на содержание объектов недвижимого имущества	2,46
затраты на содержание объектов особо ценного движимого имущества	0,61
затраты на приобретение услуг связи	0,56
затраты на оплату труда работников, которые не принимают непосредственного участия в оказании муниципальной услуги, и начисления на выплаты по оплате труда работников, которые не принимают непосредственного участия в оказании муниципальной услуги	35,33
затраты на прочие общехозяйственные нужды	4,27

УТВЕРЖДЕН
постановлением администрации
города Перми
от 06.09.2024 № 745

**РАЗМЕР
нормативных затрат на содержание муниципального имущества,
уплату налогов на 2025 год и плановый период 2026-2027 годов**

Направления затрат	Размер, руб.
1	2
2025 год	
1. Нормативные затраты на содержание муниципального имущества	3 055 069,95
2. Затраты на уплату налогов	1 218 977,49
2026 год	
1. Нормативные затраты на содержание муниципального имущества	3 055 069,95
2. Затраты на уплату налогов	1 218 977,49
2027 год	
1. Нормативные затраты на содержание муниципального имущества	3 055 069,95
2. Затраты на уплату налогов	1 218 977,49

УТВЕРЖДЕНЫ
 постановлением администрации
 города Перми
 от 06.09.2024 № 745

ЗНАЧЕНИЯ
натуральных норм, необходимых для определения базовых нормативов затрат на оказание
муниципальной услуги «Реализация дополнительных предпрофессиональных программ в области искусств»
(фортепиано)

Наименование муниципальной услуги – «Реализация дополнительных предпрофессиональных программ в области искусств» (фортепиано).
 Уникальный номер реестровой записи – 8021120.99.0.ББ55АА48000.

Единица измерения показателя объема выполнения муниципальной услуги – количество человеко-часов.

Наименование натуральной нормы	Единица измерения натуральной нормы	Значение натуральной нормы / срок полезного использования	Способ определения значения натуральной нормы
1	2	3	4
1. Натуральные нормы, используемые при определении значения базового норматива затрат, непосредственно связанных с оказанием муниципальной услуги			
1.1. Натуральные нормы, используемые при определении затрат на оплату труда с начислениями на выплаты по оплате труда работников, непосредственно связанных с оказанием муниципальной услуги, включая страховые взносы в Фонд пенсионного и социального страхования Российской Федерации, Федеральный фонд обязательного медицинского страхования			
преподаватель	штатные единицы	0,00043840	медианный метод
1.2. Натуральные нормы, используемые при определении затрат на коммунальные услуги, непосредственно связанных с оказанием муниципальной услуги			
электроэнергия	кВт	0,07828949	медианный метод
теплоэнергия	Гкал	0,00058394	медианный метод
водоснабжение	куб. м	0,00102239	медианный метод
водоотведение	куб. м	0,00100607	медианный метод
1.3. Натуральные нормы, используемые при определении затрат на содержание объектов особо ценного движимого имущества, непосредственно связанных с оказанием муниципальной услуги			
техническое обслуживание, настройка музыкальных инструментов	шт.	0,00003188	медианный метод
2. Натуральные нормы, используемые при определении значения базового норматива затрат на общехозяйственные нужды			
2.1. Натуральные нормы, используемые при определении затрат на коммунальные услуги, за исключением затрат, непосредственно связанных с оказанием муниципальной услуги			
электроэнергия	кВт	0,01274480	медианный метод
теплоэнергия	Гкал	0,00009506	медианный метод
водоснабжение	куб. м	0,00135526	медианный метод
водоотведение	куб. м	0,00133363	медианный метод

1	2	3	4
вывоз твердых коммунальных отходов	куб. м	0,00008585	медианный метод
2.2. Натуральные нормы, используемые при определении затрат на содержание объектов недвижимого имущества			
дератизация и дезинсекция	кв. м	0,00732647	медианный метод
содержание, ремонт, аварийное обслуживание имущества	кв. м	0,00725992	медианный метод
испытание пожарных лестниц, пожарного водовода	услуга	0,00000797	медианный метод
опрессовка системы отопления	услуга	0,00000797	медианный метод
уборка снега, наледи и снежно-ледовых образований с крыш	услуга	0,00000797	медианный метод
обслуживание приборов учета, энергоустановок	шт.	0,00001594	медианный метод
снятие показаний с приборов учета	услуга	0,00000797	медианный метод
содержание прилегающей территории	кв. м	0,01051078	медианный метод
уборка помещений	кв. м	0,00745026	медианный метод
2.3. Натуральные нормы, используемые при определении затрат на содержание объектов особо ценного движимого имущества, за исключением затрат, непосредственно связанных с выполнением муниципальной услуги			
техническое обслуживание видеонаблюдения	услуга	0,00000797	медианный метод
техническое обслуживание систем пожарной сигнализации	услуга	0,00000797	медианный метод
2.4. Натуральные нормы, используемые при определении затрат на услуги связи			
абонентская связь	количество номеров, ед.	0,00002391	медианный метод
Интернет	количество единиц подключения, ед.	0,00001594	медианный метод
2.5. Натуральные нормы, используемые при определении затрат на оплату труда с начислениями на выплаты по оплате труда работников, которые не принимают непосредственного участия в оказании муниципальной услуги			
директор	штатные единицы	0,00000797	медианный метод
заместитель директора по учебной работе	штатные единицы	0,00000797	медианный метод
заместитель генерального директора по административно-хозяйственной части	штатные единицы	0,00000797	медианный метод
заведующий хозяйством	штатные единицы	0,00000797	медианный метод
рабочий по комплексному обслуживанию зданий	штатные единицы	0,00000797	медианный метод
гардеробщик	штатные единицы	0,00001594	медианный метод
2.6. Натуральные нормы, используемые при определении затрат на прочие общехозяйственные нужды			
техническое обслуживание и ремонт компьютерной техники, оргтехники	услуга	0,00009565	медианный метод
услуги по информационному обслуживанию и программному обеспечению	услуга	0,00003188	медианный метод
услуги пулевой охраны	услуга	0,00000797	медианный метод
услуги в области пожарной безопасности	услуга	0,00000797	медианный метод
мероприятия по художественному образованию	услуга	0,00000797	медианный метод

1	2	3	4
пианино	шт.	0,00002391 / 10 лет	медианный метод
цифровое пианино	шт.	0,00001594 / 10 лет	медианный метод
рояль	шт.	0,00000797 / 10 лет	медианный метод
стол-парта	шт.	0,00004782 / 7 лет	медианный метод
стул ученический	шт.	0,00009565 / 7 лет	медианный метод
шкаф для бумаг	шт.	0,00001594 / 7 лет	медианный метод
компьютер в комплекте	шт.	0,00001594 / 3 года	медианный метод
принтер	шт.	0,00001594 / 3 года	медианный метод
копировальный аппарат	шт.	0,00000797 / 3 года	медианный метод
стол для учителя	шт.	0,00001594 / 7 лет	медианный метод
доска магнитная	шт.	0,00000797 / 7 лет	медианный метод
музыкальный центр	шт.	0,00000797 / 3 года	медианный метод
телевизор	шт.	0,00000797 / 3 года	медианный метод
одежда сцены	шт.	0,00000797 / 5 лет	медианный метод
магнитола	шт.	0,00000797 / 5 лет	медианный метод
тумба	шт.	0,00007971 / 7 лет	медианный метод
жалюзи	шт.	0,00003188 / 5 лет	медианный метод
проигрыватель пластинок	шт.	0,00000797 / 5 лет	медианный метод
бумага для офисной техники (формат А4)	пачка	0,00058188	медианный метод
канцелярские товары	сумма в год	0,00000797	медианный метод
хозяйственные товары	сумма в год	0,00000797	медианный метод

ЗНАЧЕНИЯ
натуральных норм, необходимых для определения базовых нормативов затрат на оказание муниципальной услуги «Реализация дополнительных предпрофессиональных программ в области искусств» (струнные инструменты)

Наименование муниципальной услуги – «Реализация дополнительных предпрофессиональных программ в области искусств» (струнные инструменты).
 Уникальный номер реестровой записи – 8021120.99.0.ББ55АБ04000.

Единица измерения показателя объема выполнения муниципальной услуги – количество человеко-часов.

1	2	3	4
Наименование натуральной нормы	Единица измерения натуральной нормы	Значение натуральной нормы / срок полезного использования	Способ определения значения натуральной нормы
1.	Натуральные нормы, используемые при определении значения базового норматива затрат, непосредственно связанных с оказанием муниципальной услуги		

1	2	3	4
1.1. Натуральные нормы, используемые при определении затрат на оплату труда с начислениями на выплаты по оплате труда работников, непосредственно связанных с оказанием муниципальной услуги, включая страховые взносы в Фонд пенсионного и социального страхования Российской Федерации, Федеральный фонд обязательного медицинского страхования	штатные единицы	0,00044039	медианный метод
1.2. Натуральные нормы, используемые при определении затрат на коммунальные услуги, непосредственно связанных с оказанием муниципальной услуги	кВт	0,07828949	медианный метод
электроэнергия	Гкал	0,00058394	медианный метод
теплоэнергия	куб. м	0,00102239	медианный метод
водоснабжение	куб. м	0,00100607	медианный метод
1.3. Натуральные нормы, используемые при определении затрат на содержание объектов особо ценного движимого имущества, непосредственно связанных с оказанием муниципальной услуги	шт.	0,00003188	медианный метод
техническое обслуживание, настройка музыкальных инструментов			
2. Натуральные нормы, используемые при определении значения базового норматива затрат на общехозяйственные нужды			
2.1. Натуральные нормы, используемые при определении затрат на коммунальные услуги, за исключением затрат, непосредственно связанных с оказанием муниципальной услуги	кВт	0,01274480	медианный метод
электроэнергия	Гкал	0,00009506	медианный метод
теплоэнергия	куб. м	0,00135526	медианный метод
водоснабжение	куб. м	0,00133363	медианный метод
водоотведение	куб. м	0,00008585	медианный метод
вывоз твердых коммунальных отходов			
2.2. Натуральные нормы, используемые при определении затрат на содержание объектов недвижимого имущества	кв. м	0,00732647	медианный метод
дератизация и дезинсекция	кв. м	0,00725992	медианный метод
содержание, ремонт, аварийное обслуживание имущества	услуга	0,00000797	медианный метод
испытание пожарных лестниц, пожарного водовода	услуга	0,00000797	медианный метод
опрессовка системы отопления	услуга	0,00001594	медианный метод
уборка снега, наледи и снежно-ледовых образований с крыш	шт.	0,00000797	медианный метод
обслуживание приборов учета, энергоустановок	услуга	0,01051078	медианный метод
снятие показаний с приборов учета	кв. м	0,00745026	медианный метод
содержание прилегающей территории	кв. м		
уборка помещений			
2.3. Натуральные нормы, используемые при определении затрат на содержание объектов особо ценного движимого имущества, за исключением затрат, непосредственно связанных с выполнением муниципальной услуги	услуга	0,00000797	медианный метод
техническое обслуживание видеонаблюдения	услуга	0,00000797	медианный метод
техническое обслуживание систем пожарной сигнализации	услуга	0,00000797	медианный метод

1	2	3	4
2.4. Натуральные нормы, используемые при определении затрат на услуги связи			
абонентская связь	количество номеров, ед.	0,00002391	медианный метод
Интернет	количество единиц подключения, ед.	0,00001594	медианный метод
2.5. Натуральные нормы, используемые при определении затрат на оплату труда с начислениями на выплаты по оплате труда работников, которые не принимают непосредственного участия в оказании муниципальной услуги			
директор	штатные единицы	0,00000797	медианный метод
заместитель директора по учебной работе	штатные единицы	0,00000797	медианный метод
заместитель генерального директора по административно-хозяйственной части	штатные единицы	0,00000797	медианный метод
заведующий хозяйством	штатные единицы	0,00000797	медианный метод
рабочий по комплексному обслуживанию зданий	штатные единицы	0,00000797	медианный метод
гардеробщик	штатные единицы	0,00001594	медианный метод
2.6. Натуральные нормы, используемые при определении затрат на прочие общехозяйственные нужды			
техническое обслуживание и ремонт компьютерной техники, оргтехники	услуга	0,00009565	медианный метод
услуги по информационному обслуживанию и программному обеспечению	услуга	0,00003188	медианный метод
услуги пультавой охраны	услуга	0,00000797	медианный метод
услуги в области пожарной безопасности	услуга	0,00000797	медианный метод
мероприятия по художественному образованию	услуга	0,00000797	медианный метод
скрипка	шт.	0,00002391 / 10 лет	медианный метод
виолончель	шт.	0,00002391 / 10 лет	медианный метод
пианино	шт.	0,00000797 / 10 лет	медианный метод
стол-парта	шт.	0,00003188 / 7 лет	медианный метод
стул ученический	шт.	0,00006377 / 7 лет	медианный метод
шкаф для бумаг	шт.	0,00001594 / 7 лет	медианный метод
компьютер в комплекте	шт.	0,00001594 / 3 года	медианный метод
принтер	шт.	0,00001594 / 3 года	медианный метод
копировальный аппарат	шт.	0,00000797 / 3 года	медианный метод
стол для учителя	шт.	0,00001594 / 7 лет	медианный метод
доска магнитная	шт.	0,00000797 / 7 лет	медианный метод
музыкальный центр	шт.	0,00000797 / 3 года	медианный метод
телевизор	шт.	0,00000797 / 3 года	медианный метод
одежда сцены	шт.	0,00000797 / 5 лет	медианный метод
магнитола	шт.	0,00000797 / 5 лет	медианный метод

1	2	3	4
тумба	шт.	0,00007971 / 7 лет	медианный метод
жалюзи	шт.	0,00003188 / 5 лет	медианный метод
проигрыватель пластинок	шт.	0,00000797 / 5 лет	медианный метод
бумага для офисной техники (формат А4)	пачка	0,00058188	медианный метод
канцелярские товары	сумма в год	0,00000797	медианный метод
хозяйственные товары	сумма в год	0,00000797	медианный метод

ЗНАЧЕНИЯ

натуральных норм, необходимых для определения базовых нормативов затрат на оказание муниципальной услуги «Реализация дополнительных профессиональных программ в области искусств» (духовые и ударные инструменты)

Наименование муниципальной услуги – «Реализация дополнительных профессиональных программ в области искусств» (духовые и ударные инструменты).

Уникальный номер реестровой записи – 8021120.99.0.ББ55АБ60000.

Единица измерения показателя объема выполнения муниципальной услуги – количество человеко-часов.

Наименование натуральной нормы	Единица измерения натуральной нормы	Значение натуральной нормы / срок полезного использования	Способ определения значения натуральной нормы
1	2	3	4
1. Натуральные нормы, используемые при определении значения базового норматива затрат, непосредственно связанных с оказанием муниципальной услуги			
1.1. Натуральные нормы, используемые при определении затрат на оплату труда с начислениями на выплаты по оплате труда работников, непосредственно связанных с оказанием муниципальной услуги, включая страховые взносы в Фонд пенсионного и социального страхования Российской Федерации, Федеральный фонд обязательного медицинского страхования			
преподаватель	штатные единицы	0,00044039	медианный метод
1.2. Натуральные нормы, используемые при определении затрат на коммунальные услуги, непосредственно связанных с оказанием муниципальной услуги			
электроэнергия	кВт	0,07828949	медианный метод
теплоэнергия	Гкал	0,00058394	медианный метод
водоснабжение	куб. м	0,00102239	медианный метод
водоотведение	куб. м	0,00100607	медианный метод
1.3. Натуральные нормы, используемые при определении затрат на содержание объектов особо ценного движимого имущества, непосредственно связанных с оказанием муниципальной услуги			
техническое обслуживание, настройка музыкальных инструментов	шт.	0,00003188	медианный метод
2. Натуральные нормы, используемые при определении значения базового норматива затрат на общехозяйственные нужды			

1	2	3	4
2.1. Натуральные нормы, используемые при определении затрат на коммунальные услуги, за исключением затрат, непосредственно связанных с оказанием муниципальной услуги			
электроэнергия	кВт	0,01274480	медианный метод
теплоэнергия	Гкал	0,00009506	медианный метод
водоснабжение	куб. м	0,00135526	медианный метод
водоотведение	куб. м	0,00133363	медианный метод
вывоз твердых коммунальных отходов	куб. м	0,00008585	медианный метод
2.2. Натуральные нормы, используемые при определении затрат на содержание объектов недвижимого имущества			
дератизация и дезинсекция	кв. м	0,00732647	медианный метод
содержание, ремонт, аварийное обслуживание имущества	кв. м	0,00725992	медианный метод
испытание пожарных лестниц, пожарного водовода	услуга	0,00000797	медианный метод
опрессовка системы отопления	услуга	0,00000797	медианный метод
уборка снега, наледи и снежно-ледовых образований с крыш	услуга	0,00000797	медианный метод
обслуживание приборов учета, энергоустановок	шт.	0,00001594	медианный метод
снятие показаний с приборов учета	услуга	0,00000797	медианный метод
содержание прилегающей территории	кв. м	0,01051078	медианный метод
уборка помещений	кв. м	0,00745026	медианный метод
2.3. Натуральные нормы, используемые при определении затрат на содержание объектов особо ценного движимого имущества, за исключением затрат, непосредственно связанных с выполнением муниципальной услуги			
техническое обслуживание видеонаблюдения	услуга	0,00000797	медианный метод
техническое обслуживание систем пожарной сигнализации	услуга	0,00000797	медианный метод
2.4. Натуральные нормы, используемые при определении затрат на услуги связи			
абонентская связь	количество номеров, ед.	0,00002391	медианный метод
Интернет	количество единиц подключения, ед.	0,00001594	медианный метод
2.5. Натуральные нормы, используемые при определении затрат на оплату труда работников, которые не принимают непосредственного участия в оказании муниципальной услуги			
директор	штатные единицы	0,00000797	медианный метод
заместитель директора по учебной работе	штатные единицы	0,00000797	медианный метод
заместитель генерального директора по административно-хозяйственной части	штатные единицы	0,00000797	медианный метод
заведующий хозяйством	штатные единицы	0,00000797	медианный метод
рабочий по комплексному обслуживанию зданий	штатные единицы	0,00000797	медианный метод
гардеробщик	штатные единицы	0,00001594	медианный метод

1	2	3	4
2.6. Натуральные нормы, используемые при определении затрат на прочие общехозяйственные нужды			
техническое обслуживание и ремонт компьютерной техники, оргтехники	услуга	0,00009565	медианный метод
услуги по информационному обслуживанию и программному обеспечению	услуга	0,00003188	медианный метод
услуги пультовой охраны	услуга	0,00000797	медианный метод
услуги в области пожарной безопасности	услуга	0,00000797	медианный метод
мероприятия по художественному образованию	услуга	0,00000797	медианный метод
саксофон	шт.	0,00001594 / 10 лет	медианный метод
флейта	шт.	0,00001594 / 10 лет	медианный метод
пианино	шт.	0,00000797 / 10 лет	медианный метод
стол-парта	шт.	0,00003188 / 7 лет	медианный метод
стул ученический	шт.	0,00006377 / 7 лет	медианный метод
шкаф для бумаг	шт.	0,00001594 / 7 лет	медианный метод
компьютер в комплекте	шт.	0,00001594 / 3 года	медианный метод
принтер	шт.	0,00001594 / 3 года	медианный метод
копировальный аппарат	шт.	0,00000797 / 3 года	медианный метод
стол для учителя	шт.	0,00001594 / 7 лет	медианный метод
доска магнитная	шт.	0,00000797 / 7 лет	медианный метод
музыкальный центр	шт.	0,00000797 / 3 года	медианный метод
телевизор	шт.	0,00000797 / 3 года	медианный метод
одежда сцены	шт.	0,00000797 / 5 лет	медианный метод
магнитола	шт.	0,00000797 / 5 лет	медианный метод
тумба	шт.	0,00007971 / 7 лет	медианный метод
жалюзи	шт.	0,00003188 / 5 лет	медианный метод
проигрыватель пластинок	шт.	0,00000797 / 5 лет	медианный метод
бумага для офисной техники (формат А4)	пачка	0,00058188	медианный метод
канцелярские товары	сумма в год	0,00000797	медианный метод
хозяйственные товары	сумма в год	0,00000797	медианный метод

**ЗНАЧЕНИЯ
натуральных норм, необходимых для определения базовых нормативов затрат на оказание
муниципальной услуги «Реализация дополнительных предпрофессиональных программ в области искусств»
(народные инструменты)**

Наименование муниципальной услуги – «Реализация дополнительных предпрофессиональных программ в области искусств» (народные инструменты).
Уникальный номер реестровой записи – 8021120.99.0.ББ55АВ16000.

Единица измерения показателя объема выполнения муниципальной услуги – количество человеко-часов.

Наименование натуральной нормы	Единица измерения натуральной нормы	Значение натуральной нормы / срок полезного использования	Способ определения значения натуральной нормы
1	2	3	4
1. Натуральные нормы, используемые при определении значения базового норматива затрат, непосредственно связанных с оказанием муниципальной услуги			
1.1. Натуральные нормы, используемые при определении затрат на оплату труда с начислениями на выплаты по оплате труда работников, непосредственно связанных с оказанием муниципальной услуги, включая страховые взносы в Фонд пенсионного и социального страхования Российской Федерации, Федеральный фонд обязательного медицинского страхования			
преподаватель	штатные единицы	0,00044039	медианный метод
1.2. Натуральные нормы, используемые при определении затрат на коммунальные услуги, непосредственно связанных с оказанием муниципальной услуги			
электроэнергия	кВт	0,07828949	медианный метод
теплоэнергия	Гкал	0,00058394	медианный метод
водоснабжение	куб. м	0,00102239	медианный метод
водоотведение	куб. м	0,00100607	медианный метод
1.3. Натуральные нормы, используемые при определении затрат на содержание объектов особо ценного движимого имущества, непосредственно связанных с оказанием муниципальной услуги			
техническое обслуживание, настройка музыкальных инструментов	шт.	0,00003188	медианный метод
2. Натуральные нормы, используемые при определении значения базового норматива затрат на общехозяйственные нужды			
2.1. Натуральные нормы, используемые при определении затрат, за исключением затрат, непосредственно связанных с оказанием муниципальной услуги			
электроэнергия	кВт	0,01274480	медианный метод
теплоэнергия	Гкал	0,00009506	медианный метод
водоснабжение	куб. м	0,00135526	медианный метод
водоотведение	куб. м	0,00133363	медианный метод
вывоз твердых коммунальных отходов	куб. м	0,00008585	медианный метод
2.2. Натуральные нормы, используемые при определении затрат на содержание объектов недвижимого имущества			
дератизация и дезинсекция	кв. м	0,00732647	медианный метод
содержание, ремонт, аварийное обслуживание имущества	кв. м	0,00725992	медианный метод
испытание пожарных лестниц, пожарного водовода	услуга	0,00000797	медианный метод

1	2	3	4
опрессовка системы отопления	услуга	0,00000797	медианный метод
уборка снега, наледи и снежно-ледовых образований с крыш	услуга	0,00000797	медианный метод
обслуживание приборов учета, энергоустановок	шт.	0,00001594	медианный метод
снятие показаний с приборов учета	услуга	0,00000797	медианный метод
содержание прилегающей территории	кв. м	0,01051078	медианный метод
уборка помещений	кв. м	0,00745026	медианный метод
2.3. Натуральные нормы, используемые при определении затрат на содержание объектов особо ценного движимого имущества, за исключением затрат, непосредственно связанных с выполнением муниципальной услуги			
техническое обслуживание видеонаблюдения	услуга	0,00000797	медианный метод
техническое обслуживание систем пожарной сигнализации	услуга	0,00000797	медианный метод
2.4. Натуральные нормы, используемые при определении затрат на услуги связи			
абонентская связь	количество номеров, ед.	0,00002391	медианный метод
Интернет	количество единиц подключения, ед.	0,00001594	медианный метод
2.5. Натуральные нормы, используемые при определении затрат на оплату труда с начислениями на выплаты по оплате труда работников, которые не принимают непосредственного участия в оказании муниципальной услуги			
директор	штатные единицы	0,00000797	медианный метод
заместитель директора по учебной работе	штатные единицы	0,00000797	медианный метод
заместитель генерального директора по административно-хозяйственной части	штатные единицы	0,00000797	медианный метод
заведующий хозяйством	штатные единицы	0,00000797	медианный метод
рабочий по комплексному обслуживанию зданий	штатные единицы	0,00000797	медианный метод
гардеробщик	штатные единицы	0,00001594	медианный метод
2.6. Натуральные нормы, используемые при определении затрат на прочие общехозяйственные нужды			
техническое обслуживание и ремонт компьютерной техники, оргтехники	услуга	0,00009565	медианный метод
услуги по информационному обслуживанию и программному обеспечению	услуга	0,00003188	медианный метод
услуги пультовой охраны	услуга	0,00000797	медианный метод
услуги в области пожарной безопасности	услуга	0,00000797	медианный метод
мероприятия по художественному образованию	услуга	0,00000797	медианный метод
балалайка	шт.	0,00001594 / 10 лет	медианный метод
гитара	шт.	0,00001594 / 10 лет	медианный метод
домра	шт.	0,00001594 / 10 лет	медианный метод
баян	шт.	0,00001594 / 10 лет	медианный метод
аккордеон	шт.	0,00001594 / 10 лет	медианный метод
стол-парта	шт.	0,00003188 / 7 лет	медианный метод

1	2	3	4
стул ученический	шт.	0,00006377 / 7 лет	медианный метод
шкаф для бумаг	шт.	0,00001594 / 7 лет	медианный метод
компьютер в комплекте	шт.	0,00001594 / 3 года	медианный метод
принтер	шт.	0,00001594 / 3 года	медианный метод
копировальный аппарат	шт.	0,00000797 / 3 года	медианный метод
стол для учителя	шт.	0,00001594 / 7 лет	медианный метод
доска магнитная	шт.	0,00000797 / 7 лет	медианный метод
музыкальный центр	шт.	0,00000797 / 3 года	медианный метод
телевизор	шт.	0,00000797 / 3 года	медианный метод
одежда сцены	шт.	0,00000797 / 5 лет	медианный метод
магнитола	шт.	0,00000797 / 5 лет	медианный метод
тумба	шт.	0,00007971 / 7 лет	медианный метод
жалюзи	шт.	0,00003188 / 5 лет	медианный метод
проигрыватель пластинок	шт.	0,00000797 / 5 лет	медианный метод
бумага для офисной техники (формат А4)	пачка	0,00058188	медианный метод
канцелярские товары	сумма в год	0,00000797	медианный метод
хозяйственные товары	сумма в год	0,00000797	медианный метод

ЗНАЧЕНИЯ

натуральных норм, необходимых для определения базовых нормативов затрат на оказание муниципальной услуги «Реализация дополнительных предпрофессиональных программ в области искусств» (инструменты эстрадного оркестра)

Наименование муниципальной услуги – «Реализация дополнительных предпрофессиональных программ в области искусств» (инструменты эстрадного оркестра).

Уникальный номер реестровой записи – 8021120.99.0.ББ55АВ72000.

Единица измерения показателя объема выполнения муниципальной услуги – количество человеко-часов.

1	2	3	4
Наименование натуральной нормы	Единица измерения натуральной нормы	Значение натуральной нормы / срок полезного использования	Способ определения значения натуральной нормы
1. Натуральные нормы, используемые при определении значения базового норматива затрат, непосредственно связанных с оказанием муниципальной услуги			
1.1. Натуральные нормы, используемые при определении затрат на оплату труда с начислениями на выплаты по оплате труда работников, непосредственно связанных с оказанием муниципальной услуги, включая страховые взносы в Фонд пенсионного и социального страхования Российской Федерации, Федеральный фонд обязательного медицинского страхования			

1	2	3	4
преподаватель	штатные единицы	0,00034873	медианный метод
1.2. Натуральные нормы, используемые при определении затрат на коммунальные услуги, непосредственно связанных с оказанием муниципальной услуги			
электроэнергия	кВт	0,07828949	медианный метод
теплоэнергия	Гкал	0,00058394	медианный метод
водоснабжение	куб. м	0,00102239	медианный метод
водоотведение	куб. м	0,00100607	медианный метод
1.3. Натуральные нормы, используемые при определении затрат на содержание объектов особо ценного движимого имущества, непосредственно связанных с оказанием муниципальной услуги			
техническое обслуживание, настройка музыкальных инструментов	шт.	0,00002391	медианный метод
2. Натуральные нормы, используемые при определении значения базового норматива затрат на общехозяйственные нужды			
2.1. Натуральные нормы, используемые при определении затрат на коммунальные услуги, за исключением затрат, непосредственно связанных с оказанием муниципальной услуги			
электроэнергия	кВт	0,01274480	медианный метод
теплоэнергия	Гкал	0,00009506	медианный метод
водоснабжение	куб. м	0,00135526	медианный метод
водоотведение	куб. м	0,00133363	медианный метод
вывоз твердых коммунальных отходов	куб. м	0,00008585	медианный метод
2.2. Натуральные нормы, используемые при определении затрат на содержание объектов недвижимого имущества			
дератизация и дезинсекция	кв. м	0,00732647	медианный метод
содержание, ремонт, аварийное обслуживание имущества	кв. м	0,00725992	медианный метод
испытание пожарных лестниц, пожарного водовода	услуга	0,00000797	медианный метод
опрессовка системы отопления	услуга	0,00000797	медианный метод
уборка снега, наледи и снежно-ледовых образований с крыш	услуга	0,00000797	медианный метод
обслуживание приборов учета, энергоустановок	шт.	0,00001594	медианный метод
снятие показаний с приборов учета	услуга	0,00000797	медианный метод
содержание прилегающей территории	кв. м	0,01051078	медианный метод
уборка помещений	кв. м	0,00745026	медианный метод
2.3. Натуральные нормы, используемые при определении затрат на содержание объектов особо ценного движимого имущества, за исключением затрат, непосредственно связанных с выполнением муниципальной услуги			
техническое обслуживание видеонаблюдения	услуга	0,00000797	медианный метод
техническое обслуживание систем пожарной сигнализации	услуга	0,00000797	медианный метод
2.4. Натуральные нормы, используемые при определении затрат на услуги связи			
абонентская связь	количество номеров, ед.	0,00002391	медианный метод

1	2	3	4
Интернет	количество единиц под-ключения, ед.	0,00001594	медианный метод
2.5. Натуральные нормы, используемые при определении затрат на оплату труда с начислениями на выплаты по оплате труда работников, которые не принимают непосредственного участия в оказании муниципальной услуги			
директор	штатные единицы	0,00000797	медианный метод
заместитель директора по учебной работе	штатные единицы	0,00000797	медианный метод
заместитель генерального директора по административно-хозяйственной части	штатные единицы	0,00000797	медианный метод
заведующий хозяйством	штатные единицы	0,00000797	медианный метод
рабочий по комплексному обслуживанию зданий	штатные единицы	0,00000797	медианный метод
гардеробщик	штатные единицы	0,00001594	медианный метод
2.6. Натуральные нормы, используемые при определении затрат на прочие общехозяйственные нужды			
техническое обслуживание и ремонт компьютерной техники, оргтехники	услуга	0,00009565	медианный метод
услуги по информационному обслуживанию и программному обеспечению	услуга	0,00003188	медианный метод
услуги пультной охраны	услуга	0,00000797	медианный метод
услуги в области пожарной безопасности	услуга	0,00000797	медианный метод
мероприятия по художественному образованию	услуга	0,00000797	медианный метод
саксофон	шт.	0,00001594 / 10 лет	медианный метод
аккордеон	шт.	0,00001594 / 10 лет	медианный метод
стол-парта	шт.	0,00004782 / 7 лет	медианный метод
стул ученический	шт.	0,00009565 / 7 лет	медианный метод
шкаф для бумаг	шт.	0,00001594 / 7 лет	медианный метод
компьютер в комплекте	шт.	0,00001594 / 3 года	медианный метод
принтер	шт.	0,00001594 / 3 года	медианный метод
копировальный аппарат	шт.	0,00000797 / 3 года	медианный метод
стол для учителя	шт.	0,00001594 / 7 лет	медианный метод
доска магнитная	шт.	0,00000797 / 7 лет	медианный метод
музыкальный центр	шт.	0,00000797 / 3 года	медианный метод
телевизор	шт.	0,00000797 / 3 года	медианный метод
одежда сцены	шт.	0,00000797 / 5 лет	медианный метод
магнитола	шт.	0,00000797 / 5 лет	медианный метод
тумба	шт.	0,00007971 / 7 лет	медианный метод
жалюзи	шт.	0,00003188 / 5 лет	медианный метод
проигрыватель пластинок	шт.	0,00000797 / 5 лет	медианный метод
бумага для офисной техники (формат А4)	пачка	0,00058188	медианный метод

1	2	3	4
канцелярские товары	сумма в год	0,00000797	медианный метод
хозяйственные товары	сумма в год	0,00000797	медианный метод

ЗНАЧЕНИЯ

натуральных норм, необходимых для определения базовых нормативов затрат на оказание муниципальной услуги «Реализация дополнительных профессиональных программ в области искусств» (хоровое пение)

Наименование муниципальной услуги – «Реализация дополнительных профессиональных программ в области искусств» (хоровое пение).
Уникальный номер реестровой записи – 8021120.99.0.ББ55АГ28000.

Единица измерения показателя объема выполнения муниципальной услуги – количество человеко-часов.

Наименование натуральной нормы	Единица измерения натуральной нормы	Значение натуральной нормы / срок полезного использования	Способ определения значения натуральной нормы
1	2	3	4
1. Натуральные нормы, используемые при определении значения базового норматива затрат, непосредственно связанных с оказанием муниципальной услуги			
1.1. Натуральные нормы, используемые при определении затрат на оплату труда с начислениями на выплаты по оплате труда работников, непосредственно связанных с оказанием муниципальной услуги, включая страховые взносы в Фонд пенсионного и социального страхования Российской Федерации, Федеральный фонд обязательного медицинского страхования			
преподаватель	штатные единицы	0,00037663	медианный метод
1.2. Натуральные нормы, используемые при определении затрат на коммунальные услуги, непосредственно связанных с оказанием муниципальной услуги			
электроэнергия	кВт	0,07828949	медианный метод
теплоэнергия	Гкал	0,00058394	медианный метод
водоснабжение	куб. м	0,00102239	медианный метод
водоотведение	куб. м	0,00100607	медианный метод
1.3. Натуральные нормы, используемые при определении затрат на содержание объектов особо ценного движимого имущества, непосредственно связанных с оказанием муниципальной услуги			
техническое обслуживание, настройка музыкальных инструментов	шт.	0,00001594	медианный метод
2. Натуральные нормы, используемые при определении значения базового норматива затрат на общехозяйственные нужды			
2.1. Натуральные нормы, используемые при определении затрат на коммунальные услуги, за исключением затрат, непосредственно связанных с оказанием муниципальной услуги			
электроэнергия	кВт	0,01274480	медианный метод
теплоэнергия	Гкал	0,00009506	медианный метод
водоснабжение	куб. м	0,00135526	медианный метод

1	2	3	4
водоотведение	куб. м	0,00133363	медианный метод
вывоз твердых коммунальных отходов	куб. м	0,00008585	медианный метод
2.2. Натуральные нормы, используемые при определении затрат на содержание объектов недвижимого имущества			
дератизация и дезинсекция	кв. м	0,00732647	медианный метод
содержание, ремонт, аварийное обслуживание имущества	кв. м	0,00725992	медианный метод
испытание пожарных лестниц, пожарного водовода	услуга	0,00000797	медианный метод
опрессовка системы отопления	услуга	0,00000797	медианный метод
уборка снега, наледи и снежно-ледовых образований с крыш	услуга	0,00000797	медианный метод
обслуживание приборов учета, энергоустановок	шт.	0,00001594	медианный метод
снятие показаний с приборов учета	услуга	0,00000797	медианный метод
содержание прилегающей территории	кв. м	0,01051078	медианный метод
уборка помещений	кв. м	0,00745026	медианный метод
2.3. Натуральные нормы, используемые при определении затрат на содержание объектов особо ценного движимого имущества, за исключением затрат, непосредственно связанных с выполнением муниципальной услуги			
техническое обслуживание видеонаблюдения	услуга	0,00000797	медианный метод
техническое обслуживание систем пожарной сигнализации	услуга	0,00000797	медианный метод
2.4. Натуральные нормы, используемые при определении затрат на услуги связи			
абонентская связь	количество номеров, ед.	0,00002391	медианный метод
Интернет	количество единиц подключения, ед.	0,00001594	медианный метод
2.5. Натуральные нормы, используемые при определении затрат на оплату труда работников, которые не принимают непосредственного участия в оказании муниципальной услуги			
директор	штатные единицы	0,00000797	медианный метод
заместитель директора по учебной работе	штатные единицы	0,00000797	медианный метод
заместитель генерального директора по административно-хозяйственной части	штатные единицы	0,00000797	медианный метод
заведующий хозяйством	штатные единицы	0,00000797	медианный метод
рабочий по комплексному обслуживанию зданий	штатные единицы	0,00000797	медианный метод
гардеробщик	штатные единицы	0,00001594	медианный метод
2.6. Натуральные нормы, используемые при определении затрат на прочие общехозяйственные нужды			
техническое обслуживание и ремонт компьютерной техники, оргтехники	услуга	0,00009565	медианный метод
услуги по информационному обслуживанию и программному обеспечению	услуга	0,00003188	медианный метод
услуги пультовой охраны	услуга	0,00000797	медианный метод
услуги в области пожарной безопасности	услуга	0,00000797	медианный метод

1	2	3	4
мероприятия по художественному образованию	услуга	0,00000797	медианный метод
пианино	шт.	0,00001594 / 10 лет	медианный метод
цифровое пианино	шт.	0,00000797 / 10 лет	медианный метод
стол-парта	шт.	0,00006377 / 7 лет	медианный метод
стул ученический	шт.	0,00012753 / 7 лет	медианный метод
шкаф для бумаг	шт.	0,00001594 / 7 лет	медианный метод
компьютер в комплекте	шт.	0,00001594 / 3 года	медианный метод
принтер	шт.	0,00000797 / 3 года	медианный метод
доска магнитная	шт.	0,00000797 / 7 лет	медианный метод
станки хоровые	шт.	0,00015942 / 7 лет	медианный метод
музыкальный центр	шт.	0,00000797 / 3 года	медианный метод
телевизор	шт.	0,00000797 / 3 года	медианный метод
бумага для офисной техники (формат А4)	пачка	0,00058188	медианный метод
канцелярские товары	сумма в год	0,00000797	медианный метод
хозяйственные товары	сумма в год	0,00000797	медианный метод

ЗНАЧЕНИЯ

натуральных норм, необходимых для определения базовых нормативов затрат на оказание муниципальной услуги «Реализация дополнительных предпрофессиональных программ в области искусств» (живопись)

Наименование муниципальной услуги – «Реализация дополнительных предпрофессиональных программ в области искусств» (живопись).
Уникальный номер реестровой записи – 8021120.99.0.ББ55АД40000.

Единица измерения показателя объема выполнения муниципальной услуги – количество человеко-часов.

Наименование натуральной нормы	Единица измерения натуральной нормы	Значение натуральной нормы / срок полезного использования	Способ определения значения натуральной нормы
1	2	3	4
1. Натуральные нормы, используемые при определении значения базового норматива затрат, непосредственно связанных с оказанием муниципальной услуги			
1.1. Натуральные нормы, используемые при определении затрат на оплату труда с начислениями на выплаты по оплате труда работников, непосредственно связанных с оказанием муниципальной услуги, включая страховые взносы в Фонд пенсионного и социального страхования Российской Федерации, Федеральный фонд обязательного медицинского страхования			
преподаватель	штатные единицы	0,00016141	медианный метод
1.2. Натуральные нормы, используемые при определении затрат на коммунальные услуги, непосредственно связанных с оказанием муниципальной услуги			

1	2	3	4
электроэнергия	кВт	0,07828949	медианный метод
теплоэнергия	Гкал	0,00058394	медианный метод
водоснабжение	куб. м	0,00102239	медианный метод
водоотведение	куб. м	0,00100607	медианный метод
2. Натуральные нормы, используемые при определении значения базового норматива затрат на оказание муниципальной услуги			
2.1. Натуральные нормы, используемые при определении затрат на коммунальные услуги, за исключением затрат, непосредственно связанных с оказанием муниципальной услуги			
электроэнергия	кВт	0,01274480	медианный метод
теплоэнергия	Гкал	0,00009506	медианный метод
водоснабжение	куб. м	0,00135526	медианный метод
водоотведение	куб. м	0,00133363	медианный метод
вывоз твердых коммунальных отходов	куб. м	0,00008585	медианный метод
2.2. Натуральные нормы, используемые при определении затрат на содержание объектов недвижимого имущества			
дератизация и дезинсекция	кв. м	0,00732647	медианный метод
содержание, ремонт, аварийное обслуживание имущества	кв. м	0,00725992	медианный метод
испытание пожарных лестниц, пожарного водовода	услуга	0,00000797	медианный метод
опрессовка системы отопления	услуга	0,00000797	медианный метод
уборка снега, наледи и снежно-ледовых образований с крыши	услуга	0,00000797	медианный метод
обслуживание приборов учета, энергоустановок	шт.	0,00001594	медианный метод
снятие показаний с приборов учета	услуга	0,00000797	медианный метод
содержание прилегающей территории	кв. м	0,01051078	медианный метод
уборка помещений	кв. м	0,00745026	медианный метод
2.3. Натуральные нормы, используемые при определении затрат на содержание объектов особо ценного движимого имущества			
техническое обслуживание видеонаблюдения	услуга	0,00000797	медианный метод
техническое обслуживание систем пожарной сигнализации	услуга	0,00000797	медианный метод
2.4. Натуральные нормы, используемые при определении затрат на услуги связи для оказания муниципальной услуги			
абонентская связь	количество номеров, ед.	0,00002391	медианный метод
Интернет	количество единиц подключения, ед.	0,00001594	медианный метод
2.5. Натуральные нормы, используемые при определении затрат на оплату труда с начислениями на выплаты по оплате труда работников, которые не принимают непосредственного участия в оказании муниципальной услуги			
директор	штатные единицы	0,00000797	медианный метод
заместитель директора по учебной работе	штатные единицы	0,00000797	медианный метод

1	2	3	4
заместитель генерального директора по административно-хозяйственной части	штатные единицы	0,00000797	медианный метод
рабочий по комплексному обслуживанию зданий	штатные единицы	0,00000797	медианный метод
гардеробщик	штатные единицы	0,00000797	медианный метод
2.6. Натуральные нормы, используемые при определении затрат на прочие общехозяйственные нужды			
техническое обслуживание и ремонт компьютерной техники, оргтехники	услуга	0,00009565	медианный метод
услуги по информационному обслуживанию и программному обеспечению	услуга	0,00003188	медианный метод
услуги пультавой охраны	услуга	0,00000797	медианный метод
услуги в области пожарной безопасности	услуга	0,00000797	медианный метод
мероприятия по художественному образованию	шт.	0,00011956 / 7 лет	медианный метод
стол-парта с регулируемым углом	шт.	0,00012391 / 7 лет	медианный метод
стул ученический	шт.	0,00002391 / 7 лет	медианный метод
шкаф для бумаг	шт.	0,00011956 / 7 лет	медианный метод
мольберт	шт.	0,00011956 / 7 лет	медианный метод
доска интерактивная	шт.	0,00003985 / 5 лет	медианный метод
скульптурный станок	шт.	0,00011956 / 5 лет	медианный метод
печь муфельная	шт.	0,00000797 / 7 лет	медианный метод
этикетки	шт.	0,00011956 / 7 лет	медианный метод
компьютер в комплекте	шт.	0,00001594 / 3 года	медианный метод
принтер	шт.	0,00000797 / 3 года	медианный метод
копировальный аппарат	шт.	0,00000797 / 3 года	медианный метод
стол для учителя	шт.	0,00001594 / 7 лет	медианный метод
доска магнитная	шт.	0,00000797 / 7 лет	медианный метод
стол для натюрмортов	шт.	0,00015942 / 7 лет	медианный метод
табурет (круглая тумба)	шт.	0,00015942 / 7 лет	медианный метод
комплект муляжей	шт.	0,00015942 / 1 год	медианный метод
чучело	шт.	0,00007971 / 3 года	медианный метод
гипсовые учебные пособия	шт.	0,00015942 / 3 года	медианный метод
учебные пособия (череп, скелет)	шт.	0,00007971 / 3 года	медианный метод
проектор	шт.	0,00000797 / 3 года	медианный метод
телевизор	шт.	0,00000797 / 3 года	медианный метод
бумага для офисной техники (формат А4)	пачка	0,00058188	медианный метод
канцелярские товары	сумма в год	0,00000797	медианный метод
хозяйственные товары	сумма в год	0,00000797	медианный метод

**ЗНАЧЕНИЯ
натуральных норм, необходимых для определения базовых нормативов затрат на оказание
муниципальной услуги «Реализация дополнительных предпрофессиональных программ в области искусств»
(искусство театра)**

Наименование муниципальной услуги – «Реализация дополнительных предпрофессиональных программ в области искусств» (искусство театра).
Уникальный номер реестровой записи – 8021120.99.0.ББ55А320000.

Единица измерения показателя объема выполнения муниципальной услуги – количество человеко-часов.

Наименование натуральной нормы	Единица измерения натуральной нормы	Значение натуральной нормы / срок полезного использования	Способ определения значения натуральной нормы
1	2	3	4
1. Натуральные нормы, используемые при определении значения базового норматива затрат, непосредственно связанных с оказанием муниципальной услуги			
1.1. Натуральные нормы, используемые при определении затрат на оплату труда с начислениями на выплаты по оплате труда работников, непосредственно связанных с оказанием муниципальной услуги, включая страховые взносы в Фонд пенсионного и социального страхования Российской Федерации, Федеральный фонд обязательного медицинского страхования			
преподаватель	штатные единицы	0,00021521	медианный метод
1.2. Натуральные нормы, используемые при определении затрат на коммунальные услуги, непосредственно связанных с оказанием муниципальной услуги			
электроэнергия	кВт	0,07828949	медианный метод
теплоэнергия	Гкал	0,00058394	медианный метод
водоснабжение	куб. м	0,00102239	медианный метод
водоотведение	куб. м	0,00100607	медианный метод
2. Натуральные нормы, используемые при определении значения базового норматива затрат на общехозяйственные нужды на оказание муниципальной услуги			
2.1. Натуральные нормы, используемые при определении затрат на коммунальные услуги, за исключением затрат, непосредственно связанных с оказанием муниципальной услуги			
электроэнергия	кВт	0,01274480	медианный метод
теплоэнергия	Гкал	0,00009506	медианный метод
водоснабжение	куб. м	0,00135526	медианный метод
водоотведение	куб. м	0,00133363	медианный метод
вывоз твердых коммунальных отходов	куб. м	0,00008585	медианный метод
2.2. Натуральные нормы, используемые при определении затрат на содержание объектов недвижимого имущества			
дератизация и дезинсекция	кв. м	0,00732647	медианный метод
содержание, ремонт, аварийное обслуживание имущества	кв. м	0,00725992	медианный метод
испытание пожарных лестниц, пожарного водовода	услуга	0,00000797	медианный метод
опрессовка системы отопления	услуга	0,00000797	медианный метод

1	2	3	4
уборка снега, наледи и снежно-ледовых образований с крыши	услуга	0,00000797	медианный метод
обслуживание приборов учета, энергоустановок	шт.	0,00001594	медианный метод
снятие показаний с приборов учета	услуга	0,00000797	медианный метод
содержание прилегающей территории	кв. м	0,01051078	медианный метод
уборка помещений	кв. м	0,00745026	медианный метод
2.3. Натуральные нормы, используемые при определении затрат на содержание объектов особо ценного движимого имущества			
техническое обслуживание видеонаблюдения	услуга	0,00000797	медианный метод
техническое обслуживание систем пожарной сигнализации	услуга	0,00000797	медианный метод
2.4. Натуральные нормы, используемые при определении затрат на услуги связи			
абонентская связь	количество номеров, ед.	0,00002391	медианный метод
Интернет	количество единиц подключения, ед.	0,00001594	медианный метод
2.5. Натуральные нормы, используемые при определении затрат на оплату труда с начислениями на выплаты по оплате труда работников, которые не принимают непосредственного участия в оказании муниципальной услуги			
директор	штатные единицы	0,00000797	медианный метод
заместитель директора по учебной работе	штатные единицы	0,00000797	медианный метод
заместитель генерального директора по административно-хозяйственной части	штатные единицы	0,00000797	медианный метод
рабочий по комплексному обслуживанию зданий	штатные единицы	0,00000797	медианный метод
гардеробщик	штатные единицы	0,00000797	медианный метод
2.6. Натуральные нормы, используемые при определении затрат на прочие общехозяйственные нужды			
техническое обслуживание и ремонт компьютерной техники, оргтехники	услуга	0,00009565	медианный метод
услуги по информационному обслуживанию и программному обеспечению	услуга	0,00003188	медианный метод
услуги пультовой охраны	услуга	0,00000797	медианный метод
услуги в области пожарной безопасности	услуга	0,00000797	медианный метод
мероприятия по художественному образованию	услуга	0,00000797	медианный метод
стол-парта	шт.	0,00003985 / 7 лет	медианный метод
стул ученический	шт.	0,00007971 / 7 лет	медианный метод
шкаф для бумаг	шт.	0,00001594 / 7 лет	медианный метод
костюмы	шт.	0,00011956 / 5 лет	медианный метод
доска магнитная	шт.	0,00000797 / 7 лет	медианный метод
ширма театральная напольная	шт.	0,00001594 / 5 лет	медианный метод
ширма декоративная	шт.	0,00001594 / 5 лет	медианный метод

1	2	3	4
зеркала для залов	шт.	0,00015001 / 1 год	медианный метод
сценическое покрытие	шт.	0,00058451 / 3 года	медианный метод
бумага для офисной техники (формат А4)	пачка	0,00058188	медианный метод
канцелярские товары	сумма в год	0,00000797	медианный метод
хозяйственные товары	сумма в год	0,00000797	медианный метод

ЗНАЧЕНИЯ

натуральных норм, необходимых для определения базовых нормативов затрат на оказание муниципальной услуги «Реализация дополнительных предпрофессиональных программ в области искусств» (хореографическое творчество)

Наименование муниципальной услуги – «Реализация дополнительных предпрофессиональных программ в области искусств» (хореографическое творчество).

Уникальный номер реестровой записи – 8021120.99.0.ББ55АЖ08000.

Единица измерения показателя объема выполнения муниципальной услуги – количество человеко-часов.

Наименование натуральной нормы	Единица измерения натуральной нормы	Значение натуральной нормы / срок полезного использования	Способ определения значения натуральной нормы
1	2	3	4
1. Натуральные нормы, используемые при определении значения базового норматива затрат, непосредственно связанных с оказанием муниципальной услуги			
1.1. Натуральные нормы, используемые при определении затрат на оплату труда с начислениями на выплаты по оплате труда работников, непосредственно связанных с оказанием муниципальной услуги, включая страховые взносы в Фонд пенсионного и социального страхования Российской Федерации, Федеральный фонд обязательного медицинского страхования			
преподаватель	штатные единицы	0,00023913	медианный метод
1.2. Натуральные нормы, используемые при определении затрат на коммунальные услуги, непосредственно связанных с оказанием муниципальной услуги			
электроэнергия	кВт	0,07828949	медианный метод
теплоэнергия	Гкал	0,00058394	медианный метод
водоснабжение	куб. м	0,00102239	медианный метод
водоотведение	куб. м	0,00100607	медианный метод
2. Натуральные нормы, используемые при определении значения базового норматива затрат на общехозяйственные нужды на оказание муниципальной услуги			
2.1. Натуральные нормы, используемые при определении затрат на коммунальные услуги, за исключением затрат, непосредственно связанных с оказанием муниципальной услуги			
электроэнергия	кВт	0,01274480	медианный метод
теплоэнергия	Гкал	0,00009506	медианный метод
водоснабжение	куб. м	0,00135526	медианный метод

1	2	3	4
водоотведение	куб. м	0,00133363	медианный метод
вывоз твердых коммунальных отходов	куб. м	0,00008585	медианный метод
2.2. Натуральные нормы, используемые при определении затрат на содержание объектов недвижимого имущества			
дератизация и дезинсекция	кв. м	0,00732647	медианный метод
содержание, ремонт, аварийное обслуживание имущества	кв. м	0,00725992	медианный метод
испытание пожарных лестниц, пожарного водовода	услуга	0,00000797	медианный метод
опрессовка системы отопления	услуга	0,00000797	медианный метод
уборка снега, наледи и снежно-ледовых образований с крыши	услуга	0,00000797	медианный метод
обслуживание приборов учета, энергоустановок	шт.	0,00001594	медианный метод
снятие показаний с приборов учета	услуга	0,00000797	медианный метод
содержание прилегающей территории	кв. м	0,01051078	медианный метод
уборка помещений	кв. м	0,00745026	медианный метод
2.3. Натуральные нормы, используемые при определении затрат на содержание объектов особо ценного движимого имущества			
техническое обслуживание видеонаблюдения	услуга	0,00000797	медианный метод
техническое обслуживание систем пожарной сигнализации	услуга	0,00000797	медианный метод
2.4. Натуральные нормы, используемые при определении затрат на услуги связи			
абонентская связь	количество номеров, ед.	0,00002391	медианный метод
Интернет	количество единиц подключения, ед.	0,00001594	медианный метод
2.5. Натуральные нормы, используемые при определении затрат на оплату труда с начислениями на выплаты по оплате труда работников, которые не принимают непосредственного участия в оказании муниципальной услуги			
директор	штатные единицы	0,00000797	медианный метод
заместитель директора по учебной работе	штатные единицы	0,00000797	медианный метод
заместитель генерального директора по административно-хозяйственной части	штатные единицы	0,00000797	медианный метод
рабочий по комплексному обслуживанию зданий	штатные единицы	0,00000797	медианный метод
гардеробщик	штатные единицы	0,00000797	медианный метод
2.6. Натуральные нормы, используемые при определении затрат на прочие общехозяйственные нужды			
техническое обслуживание и ремонт компьютерной техники, оргтехники	услуга	0,00009565	медианный метод
услуги по информационному обслуживанию и программному обеспечению	услуга	0,00003188	медианный метод
услуги пульта охраны	услуга	0,00000797	медианный метод
услуги в области пожарной безопасности	услуга	0,00000797	медианный метод
мероприятия по художественному образованию	услуга	0,00000797	медианный метод

1	2	3	4
стол-парта	шт.	0,00003188 / 7 лет	медианный метод
стул ученический	шт.	0,00006377 / 7 лет	медианный метод
шкаф для бумаг	шт.	0,00001594 / 7 лет	медианный метод
костюмы	шт.	0,00007971 / 5 лет	медианный метод
хореографический станок	шт.	0,00007174 / 7 лет	медианный метод
доска магнитная	шт.	0,00000797 / 7 лет	медианный метод
ширма театральная напольная	шт.	0,00001594 / 5 лет	медианный метод
ширма декоративная	шт.	0,00001594 / 5 лет	медианный метод
зеркала для залов	шт.	0,00015001 / 1 год	медианный метод
сценическое покрытие	шт.	0,00058451 / 3 года	медианный метод
бумага для офисной техники (формат А4)	пачка	0,00058188	медианный метод
канцелярские товары	сумма в год	0,00000797	медианный метод
хозяйственные товары	сумма в год	0,00000797	медианный метод



АДМИНИСТРАЦИЯ ГОРОДА ПЕРМИ ПОСТАНОВЛЕНИЕ

06.09.2024

№ 746

О внесении изменений в приложение к Положению об оплате труда работников администрации города Перми, занимающих должности, не отнесенные к должностям муниципальной службы, утвержденному постановлением администрации города Перми от 24.12.2009 № 1024

В целях актуализации нормативных правовых актов администрации города Перми администрация города Перми ПОСТАНОВЛЯЕТ:

1. Внести изменения в приложение к Положению об оплате труда работников администрации города Перми, занимающих должности, не отнесенные к должностям муниципальной службы, утвержденному постановлением администрации города Перми от 24 декабря 2009 г. № 1024 (в ред. от 06.04.2010 № 163, от 29.04.2011 № 194, от 28.10.2011 № 696, от 13.09.2012 № 538, от 22.03.2013 № 164, от 26.12.2013 № 1252, от 08.06.2016 № 393, от 15.11.2016 № 1020, от 14.11.2018 № 885, от 28.06.2019 № 335, от 21.10.2019 № 756, от 09.03.2021 № 141, от 07.10.2021 № 822, от 19.10.2021 № 900, от 27.06.2022 № 541, от 20.10.2022 № 1043, от 16.08.2023 № 706, от 28.09.2023 № 911, от 27.12.2023 № 1516), изложив таблицу 2 в редакции согласно приложению к настоящему постановлению.

2. Настоящее постановление вступает в силу с 01 октября 2024 г., но не ранее дня официального обнародования посредством официального опубликования в печатном средстве массовой информации «Официальный бюллетень органов местного самоуправления муниципального образования город Пермь».

3. Управлению по общим вопросам администрации города Перми обеспечить обнародование настоящего постановления посредством официального опубликования в печатном средстве массовой информации «Официальный бюллетень органов местного самоуправления муниципального образования город Пермь».

4. Информационно-аналитическому управлению администрации города Перми обеспечить обнародование настоящего постановления посредством официального опубликования в сетевом издании «Официальный сайт муниципального образования город Пермь gogodperm.ru».

5. Контроль за исполнением настоящего постановления возложить на руководителя аппарата администрации города Перми Молоковских А.В.

И.о. Главы города Перми

О.Н. Андрианова

Приложение
к постановлению администрации
города Перми
от 06.09.2024 № 746

Таблица 2

РАЗМЕРЫ должностных окладов работников администрации города Перми, занимающих должности, не отнесенные к должностям муниципальной службы и не включенные в профессиональные квалификационные группы

№	Наименование должности	Размер должностного оклада (руб.) ¹
1	2	3
1	Специалист по работе с информационными ресурсами	19 126

¹ С учетом индексации должностных окладов на 4,9 % с 01 октября 2024 г.



АДМИНИСТРАЦИЯ ГОРОДА ПЕРМИ ПОСТАНОВЛЕНИЕ

10.09.2024

№ 747

**О внесении изменений в постановление администрации города Перми от 27.05.2021 № 376
«Об утверждении Положения о подготовке населения города Перми в области гражданской обороны,
Положения о подготовке населения города Перми в области защиты от чрезвычайных ситуаций природного
и техногенного характера и о признании утратившими силу отдельных постановлений администрации города
Перми в области гражданской обороны и защиты от чрезвычайных ситуаций»**

На основании Федеральных законов от 21 декабря 1994 г. № 68-ФЗ «О защите населения и территорий от чрезвычайных ситуаций природного и техногенного характера», от 12 февраля 1998 г. № 28-ФЗ «О гражданской обороне», от 06 октября 2013 г. № 131-ФЗ «Об общих принципах организации местного самоуправления в Российской Федерации», постановлений Правительства Российской Федерации от 02 ноября 2000 г. № 841 «Об утверждении Положения о подготовке населения в области гражданской обороны», от 18 сентября 2000 г. № 1485 «Об утверждении Положения о подготовке граждан Российской Федерации, иностранных граждан и лиц без гражданства в области защиты от чрезвычайных ситуаций природного и техногенного характера» администрация города Перми ПОСТАНОВЛЯЕТ:

1. Внести в Положение о подготовке населения города Перми в области гражданской обороны, утвержденное постановлением администрации города Перми от 27 мая 2021 г. № 376 «Об утверждении Положения о подготовке населения города Перми в области гражданской обороны, Положения о подготовке населения города Перми в области защиты от чрезвычайных ситуаций природного и техногенного характера и о признании утратившими силу отдельных постановлений администрации города Перми в области гражданской обороны и защиты от чрезвычайных ситуаций» (в ред. от 16.06.2023 № 499), следующие изменения:

1.1. в пункте 3.2 слова «преподаватели предмета «Основы безопасности жизнедеятельности» заменить словами «преподаватели учебного предмета «Основы безопасности и защиты Родины»;

1.2. в приложении абзац второй пункта 4 изложить в следующей редакции:

«обучение (в учебное время) по учебному предмету «Основы безопасности и защиты Родины» и дисциплине «Безопасность жизнедеятельности»»;

2. Внести в Положение о подготовке населения города Перми в области защиты от чрезвычайных ситуаций природного и техногенного характера, утвержденное постановлением администрации города Перми от 27 мая 2021 г. № 376 «Об утверждении Положения о подготовке населения города Перми в области гражданской обороны, Положения о подготовке населения города Перми в области защиты от чрезвычайных ситуаций природного и техногенного характера и о признании утратившими силу отдельных постановлений администрации города Перми в области гражданской обороны и защиты от чрезвычайных ситуаций» (в ред. от 16.06.2023 № 499), следующие изменения:

2.1. в абзаце четвертом пункта 5 слова «Основы безопасности жизнедеятельности» заменить словами «Основы безопасности и защиты Родины»;

2.2. в абзаце пятом пункта 7 слова «Основы безопасности жизнедеятельности» заменить словами «Основы безопасности и защиты Родины».

3. Настоящее постановление вступает в силу со дня официального обнародования посредством официального опубликования в печатном средстве массовой информации «Официальный бюллетень органов местного самоуправления муниципального образования город Пермь» и распространяет свое действие на правоотношения, возникшие с 01 сентября 2024 г.

4. Управлению по общим вопросам администрации города Перми обеспечить обнародование настоящего постановления посредством официального опубликования в печатном средстве массовой информации «Официальный бюллетень органов местного самоуправления муниципального образования город Пермь».

5. Информационно-аналитическому управлению администрации города Перми обеспечить обнародование настоящего постановления посредством официального опубликования в сетевом издании «Официальный сайт муниципального образования город Пермь www.gorodperm.ru».

6. Контроль за исполнением настоящего постановления возложить на заместителя главы администрации города Перми Турова А.М.



АДМИНИСТРАЦИЯ ГОРОДА ПЕРМИ ПОСТАНОВЛЕНИЕ

10.09.2024

№ 748

О внесении изменений в схему размещения рекламных конструкций на территории города Перми, утвержденную постановлением администрации города Перми от 01.08.2024 № 622

В соответствии с Федеральными законами от 06 октября 2003 г. № 131-ФЗ «Об общих принципах организации местного самоуправления в Российской Федерации», от 13 марта 2006 г. № 38-ФЗ «О рекламе», решением Пермской городской Думы от 27 января 2009 г. № 11 «Об утверждении Положения о порядке установки и эксплуатации рекламных конструкций на территории города Перми», Уставом города Перми администрация города Перми ПОСТАНОВЛЯЕТ:

1. Утвердить прилагаемые изменения в схему размещения рекламных конструкций на территории города Перми, утвержденную постановлением администрации города Перми от 01 августа 2024 г. № 622.
2. Настоящее постановление вступает в силу со дня официального обнародования посредством официального опубликования в печатном средстве массовой информации «Официальный бюллетень органов местного самоуправления муниципального образования город Пермь».
3. Управлению по общим вопросам администрации города Перми обеспечить обнародование настоящего постановления посредством официального опубликования в печатном средстве массовой информации «Официальный бюллетень органов местного самоуправления муниципального образования город Пермь».
4. Информационно-аналитическому управлению администрации города Перми обеспечить обнародование настоящего постановления посредством официального опубликования в сетевом издании «Официальный сайт муниципального образования город Пермь www.gorodperm.ru».
5. Контроль за исполнением настоящего постановления возложить на заместителя главы администрации города Перми Фурман Я.В.

Глава города Перми

Э.О. Соснин

УТВЕРЖДЕНЫ
 постановлением администрации
 города Перми
 от 10.09.2024 № 748

ИЗМЕНЕНИЯ
в схему размещения рекламных конструкций на территории города Перми,
утвержденную постановлением администрации города Перми от 01 августа 2024 г. № 622

1. В Перечне рекламных конструкций на территории города Перми:

1.1. строку 8 изложить в следующей редакции:

8	Н-Щ-24-018	ул. 40 лет Победы, 2	рекламный щит	отдельно стоящая, 1-сторонняя	18	частная собствен- ность	-	21237,272	3273,24
								21238,696	3271,305
								21237,419	3270,21
								21236,05	3272,08

1.2. дополнить строками 623-626 следующего содержания:

623	Д-СТ-24-016	ул. Окулова, 47	стела	отдельно стоящая, 2-сторонняя	10,764	частная собствен- ность	-	-1594,36	-475,29
								-1592,9	-474,81
								-1592,33	-476,55
								-1593,8	-477,03
624	М-Э-24-020	ул. Ушинского, 2	светодиодный экран	отдельно стоящая, 1-сторонняя	18	частная собствен- ность	собственники помещений в многоквартирном доме	3489,9	-1984,04
								3490,57	-1982,15
								3492,45	-1982,82
								3491,78	-1984,71
625	С-Э-24-023	ул. Героев Хасана, 112	светодиодный экран	отдельно стоящая, 1-сторонняя	75	собственность Фе- дерации	долгосрочная аренда (ОАО «РЖД»)	2022,02	-8217,59
								2020,03	-8217,42
								2020,2	-8215,43
								2022,19	-8215,6
626	С-Э-24-029	ул. Василия Васильева – ул. Куйбышева	светодиодный экран	отдельно стоящая, 2-сторонняя	36	собственность Фе- дерации	долгосрочная аренда (ОАО «РЖД»)	409,69	-6991
								405,69	-6991,01
								405,68	-6989,01
								409,68	-6989

2. Карту размещения рекламных конструкций на территории города Перми изложить в следующей редакции:

«1.2. Карта размещения рекламных конструкций на территории города Перми:

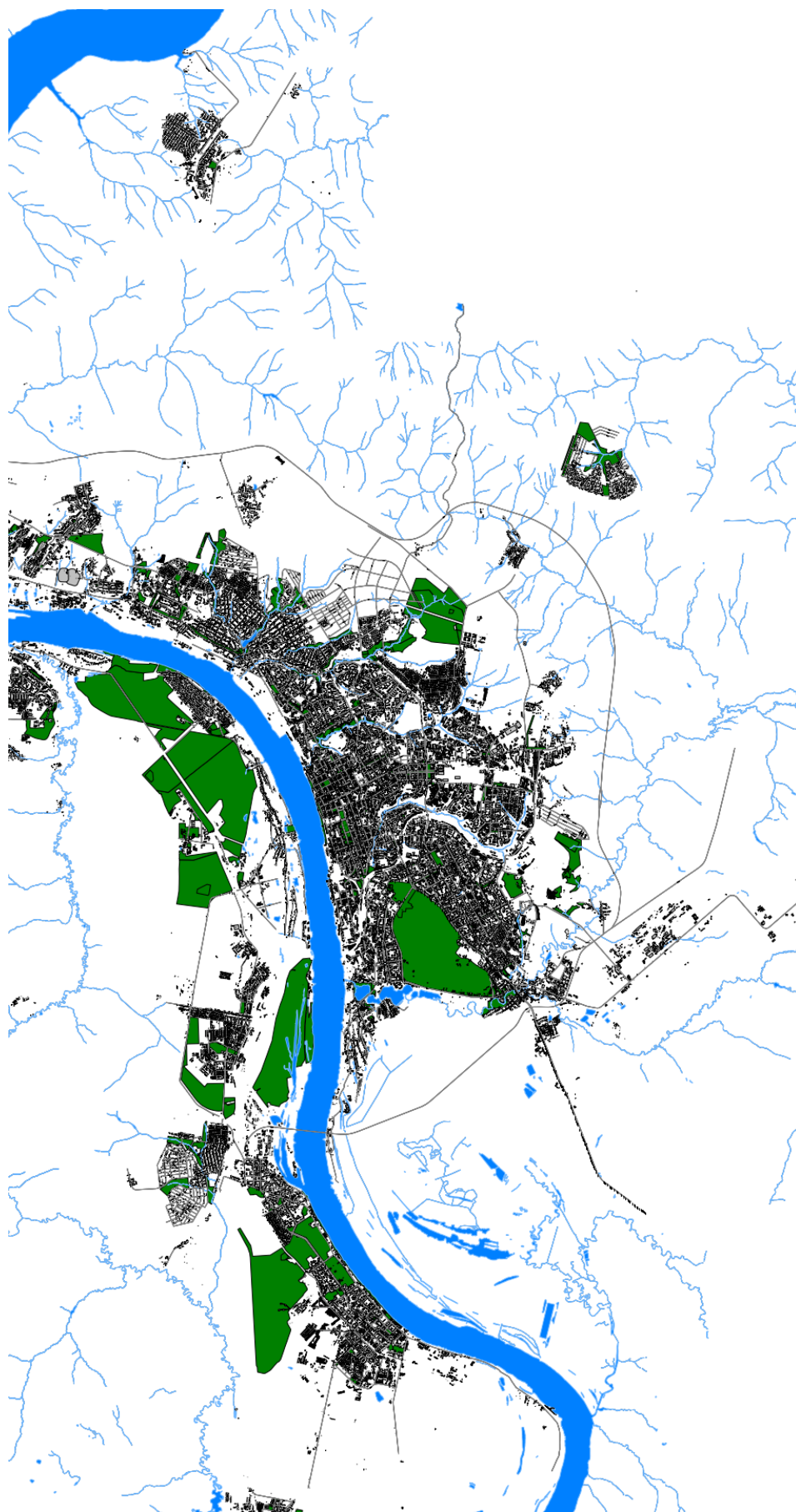



АДМИНИСТРАЦИЯ ГОРОДА ПЕРМИ ПОСТАНОВЛЕНИЕ

10.09.2024

№ 749

О внесении изменений в Порядок предоставления гранта в форме субсидии государственному бюджетному учреждению Пермского края «Институт территориального планирования» на финансовое обеспечение затрат, связанных с разработкой архитектурных и градостроительных концепций, утвержденный постановлением администрации города Перми от 27.12.2023 № 1501

В соответствии с постановлением Правительства Российской Федерации от 25 октября 2023 г. № 1782 «Об утверждении общих требований к нормативным правовым актам, муниципальным правовым актам, регулирующим предоставление из бюджетов субъектов Российской Федерации, местных бюджетов субсидий, в том числе грантов в форме субсидий, юридическим лицам, индивидуальным предпринимателям, а также физическим лицам – производителям товаров, работ, услуг и проведение отборов получателей указанных субсидий, в том числе грантов в форме субсидий», в целях актуализации нормативных правовых актов администрации города Перми администрация города Перми ПОСТАНОВЛЯЕТ:

1. Внести в Порядок предоставления гранта в форме субсидии государственному бюджетному учреждению Пермского края «Институт территориального планирования» на финансовое обеспечение затрат, связанных с разработкой архитектурных и градостроительных концепций, утвержденный постановлением администрации города Перми от 27 декабря 2023 г. № 1501, следующие изменения:

1.1. абзац первый пункта 2.6 изложить в следующей редакции:

«2.6. Для заключения Договора получатель гранта в срок до 25 декабря года планирования бюджета представляет главному распорядителю бюджетных средств следующие документы:»;

1.2. абзац второй пункта 2.11 признать утратившим силу;

1.3. дополнить пунктом 2.14¹ следующего содержания:

«2.14¹. Дополнительные соглашения к Договору, в том числе соглашение о расторжении Договора, заключаются при необходимости в соответствии с типовой формой договора.»;

1.4. пункт 2.15.1 изложить в следующей редакции:

«2.15.1. Главный распорядитель бюджетных средств не позднее 15 рабочих дней со дня вступления в силу решения Пермской городской Думы о внесении изменений в бюджет города Перми на текущий финансовый год либо решения Пермской городской Думы об утверждении бюджета города Перми на очередной финансовый год и плановый период подготавливает и направляет получателю гранта проект дополнительного соглашения к Договору, содержащий новые условия в части изменения сроков предоставления и/или размера гранта в форме субсидии.»;

1.5. в пункте 3.2:

1.5.1. абзац четвертый признать утратившим силу;

1.5.2. абзац пятый изложить в следующей редакции:

«Отчеты, указанные в абзацах втором, третьем настоящего пункта, представляются по формам, определенным типовой формой договора.»;

1.6. приложение 1 изложить в редакции согласно приложению к настоящему постановлению.

2. Настоящее постановление вступает в силу со дня официального обнародования посредством официального опубликования в печатном средстве массовой информации «Официальный бюллетень органов местного самоуправления муниципального образования город Пермь».

3. Управлению по общим вопросам администрации города Перми обеспечить обнародование настоящего постановления посредством официального опубликования в печатном средстве массовой информации «Официальный бюллетень органов местного самоуправления муниципального образования город Пермь».

4. Информационно-аналитическому управлению администрации города Перми обеспечить обнародование настоящего постановления посредством официального опубликования в сетевом издании «Официальный сайт муниципального образования город Пермь www.gorodperm.ru».

5. Контроль за исполнением настоящего постановления возложить на первого заместителя главы администрации города Перми Андрианову О.Н.

Приложение
к постановлению администрации
города Перми
от 10.09.2024 № 749

РАСЧЕТ СТОИМОСТИ
выполнения работ по разработке архитектурных и градостроительных концепций

№	Наименование (статья) затрат	Сумма затрат на 1 концепцию (руб.)	Количество концепций	Объем финансового обеспечения (руб.)
1	2	3	4	5
1	Затраты 1			
2	Затраты 2			
...			
...			
...			
...			
....			
...			
п	Затраты п			
			
Итого....				

Руководитель
получателя гранта

_____ (наименование учреждения)

_____ (подпись)
М.П.

_____ (фамилия, имя, отчество)

«__» _____ 20__ г.

Исполнитель

_____ (должность, фамилия, имя, отчество, контактный телефон)



АДМИНИСТРАЦИЯ ГОРОДА ПЕРМИ
ПОСТАНОВЛЕНИЕ

10.09.2024

№ 750

**О внесении изменений в постановление администрации города Перми от 07.10.2016 № 803
«Об утверждении Методики расчета нормативных затрат на оказание муниципальной услуги
«Показ (организация показа) концертных программ» (с учетом всех форм) и нормативных затрат
на содержание муниципального имущества, уплату налогов»**

В соответствии с Бюджетным кодексом Российской Федерации, постановлением администрации города Перми от 30 ноября 2007 г. № 502 «О Порядке формирования, размещения, финансового обеспечения и контроля выполнения муниципального задания на оказание муниципальных услуг (выполнение работ)», в целях актуализации нормативных

правовых актов города Перми

администрация города Перми ПОСТАНОВЛЯЕТ:

1. Внести в постановление администрации города Перми от 07 октября 2016 г. № 803 «Об утверждении Методики расчета нормативных затрат на оказание муниципальной услуги «Показ (организация показа) концертных программ» (с учетом всех форм) и нормативных затрат на содержание муниципального имущества, уплату налогов» (в ред. от 31.01.2017 № 57, от 31.08.2017 № 673, от 27.10.2017 № 956, от 08.10.2018 № 687, от 03.04.2019 № 63-П, от 26.08.2020 № 753, от 11.08.2021 № 593, от 22.10.2021 № 937, от 20.12.2021 № 1161, от 25.10.2022 № 1079, от 07.09.2023 № 814, от 24.07.2024 № 600) следующие изменения:

- 1.1. в наименовании слова «, уплату налогов» исключить;
- 1.2. в пункте 1 слова «, уплату налогов» исключить;
- 1.3. в пункте 2 слова «уплату налогов,» исключить.

2. Внести в Методику расчета нормативных затрат на оказание муниципальной услуги «Показ (организация показа) концертных программ» (с учетом всех форм) и нормативных затрат на содержание муниципального имущества, уплату налогов, утвержденную постановлением администрации города Перми от 07 октября 2016 г. № 803 (в ред. от 31.01.2017 № 57, от 31.08.2017 № 673, от 27.10.2017 № 956, от 08.10.2018 № 687, от 03.04.2019 № 63-П, от 26.08.2020 № 753, от 11.08.2021 № 593, от 22.10.2021 № 937, от 20.12.2021 № 1161, от 25.10.2022 № 1079, от 07.09.2023 № 814, от 24.07.2024 № 600), следующие изменения:

- 2.1. в наименовании слова «, уплату налогов» исключить;
- 2.2. в пункте 1.1 слова «, уплату налогов» исключить;
- 2.3. в абзаце первом пункта 1.2 слова «, уплату налогов» исключить;
- 2.4. в наименовании раздела 3 слова «, уплату налогов» исключить;
- 2.5. в пункте 3.1:

2.5.1. в абзаце первом слова «, затрат на уплату налогов, в качестве объекта налогообложения, по которым признается имущество учреждения» исключить;

- 2.5.2. в абзаце третьем слова «и затрат на уплату налогов» исключить;
- 2.5.3. в абзаце четвертом цифры «65 091» заменить цифрами «93 936»;
- 2.5.4. в абзаце шестом слова «+ $N^{VI} \times K_{pd}$ » исключить;
- 2.5.5. абзац одиннадцатый признать утратившим силу;
- 2.5.6. в абзаце тринадцатом слова «, уплату налогов» исключить;

2.6. пункт 3.2.1 после абзаца второго дополнить абзацем следующего содержания:

«увеличение стоимости материальных запасов, используемых в процессе оказания муниципальной услуги;»;

2.7. в пункте 3.2.2:

2.7.1. после абзаца третьего дополнить абзацем следующего содержания:

«содержание объектов особо ценного движимого имущества;»;

2.7.2. абзац пятый признать утратившим силу;

2.8. в пункте 4.1:

2.8.1. в абзаце первом слова «01 января 2016» заменить словами «01 августа 2024»;

2.8.2. абзац третий изложить в следующей редакции:

«Расчет нормативных затрат на оказание муниципальной услуги осуществляется с учетом индексации расходов на 5,2 % на 2025 год и на плановый период 2026 и 2027 годов, начиная с 2025 года, за исключением затрат на оплату труда работников, непосредственно связанных с оказанием муниципальной услуги, и работников, которые не принимают непосредственного участия в оказании муниципальной услуги, и начислений на выплаты по оплате труда работников, непосредственно связанных с оказанием муниципальной услуги, и работников, которые не принимают непосредственного участия в оказании муниципальной услуги.»;

2.9. в пункте 4.2¹:

2.9.1. абзац второй изложить в следующей редакции:

$$N_{\text{непоср}} = N^{\text{OT1}} + N^{\text{M31}} + N^{\text{ИЗ}}, \text{ где};$$

2.9.2. после абзаца третьего дополнить абзацем следующего содержания:

« N^{M31} – затраты на увеличение стоимости материальных запасов, используемых в процессе оказания муниципальной услуги;»;

2.10. пункт 4.3¹ изложить в следующей редакции:

«4.3¹. Затраты на увеличение стоимости материальных запасов, используемых в процессе оказания муниципальной услуги (N^{M31}), определяются согласно пункту 1.3 настоящей Методики и рассчитываются по следующей формуле:

$$N^{\text{M31}} = n^{\text{M31}} \times R^{\text{M31}} \times D_{\text{pd}}, \text{ где}$$

n^{M31} – значение натуральной нормы материальных запасов, непосредственно используемых в процессе оказания муниципальной услуги, рассчитанное как отношение количества единиц обеспеченности материальными запасами к среднему числу зрителей (человек);

R^{M31} – стоимость материальных запасов, непосредственно используемых в процессе оказания муниципальной услуги, руб.

Стоимость материальных запасов, непосредственно используемых в процессе оказания муниципальной услуги, определяется в соответствии с положениями пункта 4.1 настоящей Методики.

В составе затрат на увеличение стоимости материальных запасов, используемых в процессе оказания муниципальной услуги, учитываются расходы на приобретение сценической обуви, реквизита к спектаклям, полиграфической продукции.»;

2.11. дополнить пунктом 4.3² следующего содержания:

4.3². В составе иных затрат, непосредственно связанных с оказанием муниципальной услуги ($N^{ИЗ}$), учитываются затраты на оплату коммунальных услуг, непосредственно связанные с оказанием муниципальной услуги (N^{KY1}), которые рассчитываются по следующей формуле:

$$N^{KY1} = N_{эл} + N_{тепло} + N_{вода}, \text{ где}$$

$N_{эл}$ – затраты на оплату электрической энергии, непосредственно связанные с оказанием муниципальной услуги;

$N_{тепло}$ – затраты на оплату тепловой энергии, непосредственно связанные с оказанием муниципальной услуги;

$N_{вода}$ – затраты на оплату водоснабжения и водоотведения, непосредственно связанные с оказанием муниципальной услуги.

Затраты на коммунальные услуги, непосредственно связанные с оказанием муниципальной услуги, рассчитываются по следующим формулам:

$$N_{эл} = n_{эл} \times R_{эл} \times D_{pd}, \text{ где}$$

$n_{эл}$ – значение натуральной нормы потребления электрической энергии, используемой в процессе оказания муниципальной услуги, рассчитанное как отношение объема фактически потребленной электрической энергии в 2023 году к среднему числу зрителей (человек);

$R_{эл}$ – тариф на электрическую энергию, руб.;

$$N_{тепло} = n_{тепло} \times R_{тепло} \times D_{pd}, \text{ где}$$

$n_{тепло}$ – значение натуральной нормы потребления тепловой энергии, используемой в процессе оказания муниципальной услуги, рассчитанное как отношение объема фактически потребленной тепловой энергии в 2023 году к среднему числу зрителей (человек);

$R_{тепло}$ – тариф на тепловую энергию, руб.;

$$N_{вода} = n_{вода} \times R_{вода} \times D_{pd}, \text{ где}$$

$n_{вода}$ – значение натуральной нормы потребленного объема водоснабжения (водоотведения), используемого в процессе оказания муниципальной услуги, рассчитанное как отношение потребленного объема водоснабжения (водоотведения) в 2023 году к среднему числу зрителей (человек);

$R_{вода}$ – тариф на водоснабжение (водоотведение), руб.

Стоимость (цена, тариф) коммунальной услуги определяется в соответствии с положениями пункта 4.1 настоящей Методики.

Затраты на оплату коммунальных услуг, непосредственно связанные с оказанием муниципальной услуги, рассчитываются исходя из объемов потребления топливно-энергетических ресурсов в натуральном выражении в соответствии с пунктом 1.3 настоящей Методики.»;

2.12. в пункте 4.4:

2.12.1. абзац второй изложить в следующей редакции:

$$\langle N_{общ} = N^{KY2} + N^{СНИ} + N^{СОЦ} + N^{УС} + N^{ОТ2} + N^{ПНЗ}, \text{ где} \rangle;$$

2.12.2. после абзаца четвертого дополнить абзацем следующего содержания:

« $N^{СОЦ}$ – затраты на содержание объектов особо ценного движимого имущества»;

2.12.3. абзац шестой признать утратившим силу;

2.13. в пункте 4.5:

2.13.1. абзац второй изложить в следующей редакции:

$$\langle N^{KV2} = N_{эл2} + N_{тепло2} + N_{вода2} + N_{TKO}, \text{ где}; \rangle;$$

2.13.2. после абзаца пятого дополнить абзацем следующего содержания:

« N_{TKO} – затраты на оплату услуг по вывозу твердых коммунальных отходов;»;

2.13.3. в абзаце восьмом цифры «2015» заменить цифрами «2023»;

2.13.4. в абзаце одиннадцатом цифры «2015» заменить цифрами «2023»;

2.13.5. в абзаце четырнадцатом цифры «2015» заменить цифрами «2023»;

2.13.6. после абзаца пятнадцатого дополнить абзацами следующего содержания:

$$\langle N_{TKO} = n_{TKO} \times R_{TKO} \times D_{pd}, \text{ где} \rangle$$

n_{TKO} – значение натуральной нормы потребления услуг по обращению с твердыми коммунальными отходами, рассчитанное как отношение потребленного объема обращения с твердыми коммунальными отходами в 2023 году к среднему числу зрителей (человек);

R_{TKO} – цена (тариф) на оказание услуг по обращению с твердыми коммунальными отходами (руб.);

2.14. в пункте 4.6:

2.14.1. абзац шестой изложить в следующей редакции:

«В составе затрат на содержание объектов недвижимого имущества учитываются следующие работы (услуги), которые определяются согласно пункту 1.3 настоящей Методики.»;

2.14.2. дополнить абзацами следующего содержания:

«дератизация;

возмещение эксплуатационных расходов и расходов на коммунальные услуги;

уборка помещений;

услуги по управлению общим имуществом многоквартирного дома;

текущий ремонт.»;

2.15. дополнить пунктом 4.6¹ следующего содержания:

«4.6¹. Затраты на содержание объектов особо ценного движимого имущества (N^{COI}) рассчитываются по следующей формуле:

$$N^{COI} = n^{COI} \times R^{COI} \times D_{pd}, \text{ где}$$

n^{COI} – значение натуральной нормы потребления вида работ (услуг) по содержанию объектов особо ценного движимого имущества, рассчитанное как отношение количества единиц выполненных (оказанных) работ (услуг) по содержанию объектов особо ценного движимого имущества запасами к среднему числу зрителей (человек);

R^{COI} – цена (тариф) конкретного вида содержания объектов особо ценного движимого имущества, руб.

Стоимость (цена, тариф) вида работ (услуг) по содержанию объектов особо ценного движимого имущества определяется в соответствии с положениями пункта 4.1 настоящей Методики.

В составе затрат на содержание особо ценного движимого имущества учитываются расходы на техническое обслуживание комплекса технических средств охранной сигнализации, которые определяются согласно пункту 1.3 настоящей Методики.»;

2.16. в абзаце шестом пункта 4.7 слово «(сотовой)» исключить;

2.17. пункт 4.8 признать утратившим силу;

2.18. в пункте 4.10:

2.18.1. абзац девятый признать утратившим силу;

2.18.2. абзацы одиннадцатый-тринадцатый признать утратившими силу;

2.18.3. после абзаца тринадцатого дополнить абзацами следующего содержания:

«охрана;

услуги по реализации билетов;

опубликование отчета о деятельности учреждения;

авторское вознаграждение;

услуги звукорежиссера;

поставка питьевой воды.»;

2.18.4. абзац двадцать третий изложить в следующей редакции:

«В составе затрат на приобретение особо ценного движимого имущества учитываются расходы на приобретение сценических костюмов.»;

2.18.5. абзац двадцать девятый изложить в следующей редакции:

«В составе затрат на увеличение стоимости основных средств учитываются расходы на приобретение стульев офисных, письменного стола, кресел офисных и шкафа.»;

2.18.6. абзац тридцать первый изложить в следующей редакции:

$$\langle N^{M3} = n_{\text{бум/руч}} \times R_{\text{бум/руч}} \times D_{\text{pd}}, \text{ где} \rangle;$$

2.18.7. абзацы тридцать второй-тридцать пятый признать утратившими силу;

2.18.8. абзацы тридцать восьмой-сорок первый признать утратившими силу;

2.19. раздел 6 признать утратившим силу.

3. Настоящее постановление вступает в силу с 01 января 2025 г., но не ранее дня официального обнародования посредством официального опубликования в печатном средстве массовой информации «Официальный бюллетень органов местного самоуправления муниципального образования город Пермь» и применяется при расчете объема финансового обеспечения выполнения муниципального задания, начиная с муниципального задания на 2025 год и плановый период 2026 и 2027 годов.

4. Управлению по общим вопросам администрации города Перми обеспечить обнародование настоящего постановления посредством официального опубликования в печатном средстве массовой информации «Официальный бюллетень органов местного самоуправления муниципального образования город Пермь».

5. Информационно-аналитическому управлению администрации города Перми обеспечить обнародование настоящего постановления посредством официального опубликования в сетевом издании «Официальный сайт муниципального образования город Пермь www.gorodperm.ru».

6. Контроль за исполнением настоящего постановления возложить на заместителя главы администрации города Перми Мальцеву Е.Д.

Глава города Перми

Э.О. Соснин



АДМИНИСТРАЦИЯ ГОРОДА ПЕРМИ ПОСТАНОВЛЕНИЕ

10.09.2024

№ 751

О внесении изменений в Положение о системе оплаты труда работников муниципального учреждения в сфере организации наружного освещения территории общего пользования города Перми, утвержденное постановлением администрации города Перми от 21.10.2022 № 1057

В соответствии с Трудовым кодексом Российской Федерации, Федеральным законом от 06 октября 2003 г. № 131-ФЗ «Об общих принципах организации местного самоуправления в Российской Федерации», Уставом города Перми, решением Пермской городской Думы от 22 сентября 2009 г. № 209 «Об утверждении Положения об оплате труда работников муниципальных учреждений города Перми» администрация города Перми ПОСТАНОВЛЯЕТ:

1. Внести в Положение о системе оплаты труда работников муниципального учреждения в сфере организации наружного освещения территории общего пользования города Перми, утвержденное постановлением администрации города Перми от 21 октября 2022 г. № 1057 (в ред. от 09.12.2022 № 1270, от 26.12.2022 № 1364, от 31.08.2023 № 778, от 08.11.2023 № 1215, от 27.11.2023 № 1311, от 02.02.2024 № 59), следующие изменения:

1.1. приложение 2 изложить в редакции согласно приложению 1 к настоящему постановлению;

1.2. приложение 2 изложить в редакции согласно приложению 2 к настоящему постановлению.

2. Настоящее постановление вступает в силу с 01 ноября 2024 г., но не ранее дня официального обнародования посредством официального опубликования в печатном средстве массовой информации «Официальный бюллетень органов местного самоуправления муниципального образования город Пермь», за исключением пункта 1.2, который вступает в силу с 01 января 2025 г.

3. Управлению по общим вопросам администрации города Перми обеспечить обнародование настоящего по-

становления посредством официального опубликования в печатном средстве массовой информации «Официальный бюллетень органов местного самоуправления муниципального образования город Пермь».

4. Информационно-аналитическому управлению администрации города Перми обеспечить обнародование настоящего постановления посредством официального опубликования в сетевом издании «Официальный сайт муниципального образования город Пермь www.gorodperm.ru».

5. Контроль за исполнением настоящего постановления возложить на заместителя главы администрации города Перми Галиханова Д.К.

Глава города Перми

Э.О. Соснин

Приложение I
к постановлению администрации
города Перми
от 10.09.2024 № 751

**КОЛИЧЕСТВО
окладов, применяемых для формирования фонда оплаты труда муниципального учреждения
в сфере организации наружного освещения территории общего пользования города Перми**

№	Наименование должности	Количество должностных окладов в год	Количество окладов выплат компенсационного характера без учета выплаты за работу в местностях с особыми климатическими условиями (районный коэффициент)	Количество окладов стимулирующих выплат		Количество окладов по социальным выплатам	Всего окладов
				всего количество окладов стимулирующих выплат	в том числе количество окладов премиальных выплат по итогам работы		
1	2	3	4	5	6	7	8
1	Руководитель в том числе за счет средств, поступающих от предпринимательской и иной приносящей доход деятельности Учреждения	12,0	-	43,1	19,1	2,0	57,1
2	Сотрудники учреждения, за исключением руководителя в том числе за счет средств, поступающих от предпринимательской и иной приносящей доход деятельности Учреждения	12,0	0,8	43,1	19,1	2,0	57,1
				24,2	4,6	2,0	39,0
				24,2	4,6	2,0	39,0

Приложение 2
к постановлению администрации
города Перми
от 10.09.2024 № 751

КОЛИЧЕСТВО

окладов, применяемых для формирования фонда оплаты труда муниципального учреждения
в сфере организации наружного освещения территории пользования города Перми

№	Наименование должности	Количество должностных окладов в год	Количество окладов выплат компенсационного характера без учета выплат за работу в местностях с особыми климатическими условиями (районный коэффициент)	Количество окладов стимулирующих выплат		Количество окладов по социальным выплатам	Всего окладов
				всего количество окладов стимулирующих выплат	в том числе количество окладов премиальных выплат по итогам работы		
1	2	3	4	5	6	7	8
1	Руководитель в том числе за счет средств, поступающих от предпринимательской и иной приносящей доход деятельности Учреждения	12,0	-	43,1	19,1	2,0	57,1
		-	-	39,5	19,1	-	39,5
2	Сотрудники учреждения, за исключением руководителя в том числе за счет средств, поступающих от предпринимательской и иной приносящей доход деятельности Учреждения	12,0	0,8	24,2	4,6	2,0	39,0
		-	-	20,6	4,6	-	20,6



АДМИНИСТРАЦИЯ ГОРОДА ПЕРМИ ПОСТАНОВЛЕНИЕ

10.09.2024

№ 752

Об утверждении размеров нормативных затрат на оказание муниципальной услуги «Показ (организация показа) спектаклей (театральных постановок)» (с учетом всех форм) и нормативных затрат на содержание муниципального имущества, уплату налогов на 2025 год и плановый период 2026-2027 годов, отраслевых корректирующих коэффициентов к базовому нормативу затрат на оказание муниципальной услуги «Показ (организация показа) спектаклей (театральных постановок)» (с учетом всех форм), значений натуральных норм, необходимых для определения базовых нормативов затрат на оказание муниципальной услуги «Показ (организация показа) спектаклей (театральных постановок)» (с учетом всех форм)

В соответствии с Законом Российской Федерации от 09 октября 1992 г. № 3612-1 «Основы законодательства Российской Федерации о культуре», Федеральным законом от 06 октября 2003 г. № 131-ФЗ «Об общих принципах организации местного самоуправления в Российской Федерации», Уставом города Перми, постановлениями администрации города Перми от 30 ноября 2007 г. № 502 «О Порядке формирования, размещения, финансового обеспечения и контроля выполнения муниципального задания на оказание муниципальных услуг (выполнение работ)», от 09 августа 2024 г. № 636 «Об утверждении Методики расчета нормативных затрат на оказание муниципальной услуги «Показ (организация показа) спектаклей (театральных постановок)» (с учетом всех форм) и нормативных затрат на содержание муниципального имущества, уплату налогов» администрация города Перми ПОСТАНОВЛЯЕТ:

1. Утвердить прилагаемые:

1.1. размеры нормативных затрат на оказание муниципальной услуги «Показ (организация показа) спектаклей (театральных постановок)» (с учетом всех форм) и нормативных затрат на содержание муниципального имущества, уплату налогов на 2025 год и плановый период 2026-2027 годов;

1.2. отраслевые корректирующие коэффициенты к базовому нормативу затрат на оказание муниципальной услуги «Показ (организация показа) спектаклей (театральных постановок)» (с учетом всех форм);

1.3. значения натуральных норм, необходимых для определения базовых нормативов затрат на оказание муниципальной услуги «Показ (организация показа) спектаклей (театральных постановок)» (с учетом всех форм).

2. Признать утратившим силу постановление администрации города Перми от 11 октября 2023 г. № 973 «Об утверждении размеров нормативных затрат на оказание муниципальной услуги «Показ (организация показа) спектаклей (театральных постановок)» (с учетом всех форм) и нормативных затрат на содержание муниципального имущества, уплату налогов на 2024 год и плановый период 2025-2026 годов, отраслевых корректирующих коэффициентов к базовому нормативу затрат на оказание муниципальной услуги «Показ (организация показа) спектаклей (театральных постановок)» (с учетом всех форм), значений натуральных норм, необходимых для определения базовых нормативов затрат на оказание муниципальной услуги «Показ (организация показа) спектаклей (театральных постановок)» (с учетом всех форм)».

3. Настоящее постановление вступает в силу с 01 января 2025 г., но не ранее дня официального обнародования посредством официального опубликования в печатном средстве массовой информации «Официальный бюллетень органов местного самоуправления муниципального образования город Пермь».

4. Управлению по общим вопросам администрации города Перми обеспечить обнародование настоящего постановления посредством официального опубликования в печатном средстве массовой информации «Официальный бюллетень органов местного самоуправления муниципального образования город Пермь».

5. Информационно-аналитическому управлению администрации города Перми обеспечить обнародование настоящего постановления посредством официального опубликования в сетевом издании «Официальный сайт муниципального образования город Пермь www.gorodperm.ru».

6. Контроль за исполнением настоящего постановления возложить на заместителя главы администрации города Перми Мальцеву Е.Д.

Глава города Перми

Э.О. Соснин

УТВЕРЖДЕНЫ
постановлением администрации
города Перми
от 10.09.2024 № 752

РАЗМЕРЫ
нормативных затрат на оказание муниципальной услуги «Показ (организация показа) спектаклей (театральных постановок)» (с учетом всех форм) и нормативных затрат на содержание муниципального имущества, уплату налогов на 2025 год и плановый период 2026-2027 годов

Направления затрат	Размер, руб.
1	2
2025 год	
1. Базовый норматив затрат на оказание муниципальной услуги, в том числе:	153 653,93
базовый норматив затрат, непосредственно связанных с оказанием муниципальной услуги, в том числе:	71 496,94
затраты на оплату труда работников, непосредственно связанных с оказанием муниципальной услуги, и начисления на выплаты по оплате труда работников, непосредственно связанных с оказанием муниципальной услуги, включая страховые взносы в Фонд пенсионного и социального страхования Российской Федерации, Федеральный фонд обязательного медицинского страхования	69 851,21
иные затраты, непосредственно связанные с оказанием муниципальной услуги, в том числе:	1 645,73
затраты на оплату коммунальных услуг	1 645,73
базовый норматив затрат на общехозяйственные нужды на оказание муниципальной услуги, в том числе:	82 156,99
затраты на коммунальные услуги, за исключением затрат, непосредственно связанных с выполнением муниципальной услуги	98,75
затраты на содержание объектов недвижимого имущества	6 267,42
затраты на содержание объектов особо ценного движимого имущества, за исключением затрат, непосредственно связанных с выполнением муниципальной услуги	814,57
затраты на приобретение услуг связи	267,14
затраты на оплату труда работников, которые не принимают непосредственного участия в оказании муниципальной услуги, и начисления на выплаты по оплате труда работников, которые не принимают непосредственного участия в оказании муниципальной услуги	71 883,03
затраты на прочие общехозяйственные нужды	2 826,08
2. Нормативные затраты на оказание муниципальной услуги с учетом отраслевого корректирующего коэффициента по виду театральной деятельности: драма	219 977,11
3. Нормативные затраты на оказание муниципальной услуги с учетом отраслевого корректирующего коэффициента по виду театральной деятельности: балет	646 655,64
4. Нормативные затраты на содержание муниципального имущества	780 237,14
5. Затраты на уплату налогов	507 027,15
2026 год	
1. Базовый норматив затрат на оказание муниципальной услуги, в том числе:	153 653,93
базовый норматив затрат, непосредственно связанных с оказанием муниципальной услуги, в том числе:	71 496,94
затраты на оплату труда работников, непосредственно связанных с оказанием муниципальной услуги, и начисления на выплаты по оплате труда работников, непосредственно связанных с оказанием муниципальной услуги, включая страховые взносы в Фонд пенсионного и социального страхования Российской Федерации, Федеральный фонд обязательного медицинского страхования	69 851,21
иные затраты, непосредственно связанные с оказанием муниципальной услуги, в том числе:	1 645,73
затраты на оплату коммунальных услуг	1 645,73

1	2
базовый норматив затрат на общехозяйственные нужды на оказание муниципальной услуги, в том числе:	82 156,99
затраты на коммунальные услуги, за исключением затрат, непосредственно связанных с выполнением муниципальной услуги	98,75
затраты на содержание объектов недвижимого имущества	6 267,42
затраты на содержание объектов особо ценного движимого имущества, за исключением затрат, непосредственно связанных с выполнением муниципальной услуги	814,57
затраты на приобретение услуг связи	267,14
затраты на оплату труда работников, которые не принимают непосредственного участия в оказании муниципальной услуги, и начисления на выплаты по оплате труда работников, которые не принимают непосредственного участия в оказании муниципальной услуги	71 883,03
затраты на прочие общехозяйственные нужды	2 826,08
2. Нормативные затраты на оказание муниципальной услуги с учетом отраслевого корректирующего коэффициента по виду театральной деятельности: драма	219 977,11
3. Нормативные затраты на оказание муниципальной услуги с учетом отраслевого корректирующего коэффициента по виду театральной деятельности: балет	646 655,64
4. Нормативные затраты на содержание муниципального имущества	780 237,14
5. Затраты на уплату налогов	507 027,15
2027 год	
1. Базовый норматив затрат на оказание муниципальной услуги, в том числе:	153 653,93
базовый норматив затрат, непосредственно связанных с оказанием муниципальной услуги, в том числе:	71 496,94
затраты на оплату труда работников, непосредственно связанных с оказанием муниципальной услуги, и начисления на выплаты по оплате труда работников, непосредственно связанных с оказанием муниципальной услуги, включая страховые взносы в Фонд пенсионного и социального страхования Российской Федерации, Федеральный фонд обязательного медицинского страхования	69 851,21
иные затраты, непосредственно связанные с оказанием муниципальной услуги, в том числе:	1 645,73
затраты на оплату коммунальных услуг	1 645,73
базовый норматив затрат на общехозяйственные нужды на оказание муниципальной услуги, в том числе:	82 156,99
затраты на коммунальные услуги, за исключением затрат, непосредственно связанных с выполнением муниципальной услуги	98,75
затраты на содержание объектов недвижимого имущества	6 267,42
затраты на содержание объектов особо ценного движимого имущества, за исключением затрат, непосредственно связанных с выполнением муниципальной услуги	814,57
затраты на приобретение услуг связи	267,14
затраты на оплату труда работников, которые не принимают непосредственного участия в оказании муниципальной услуги, и начисления на выплаты по оплате труда работников, которые не принимают непосредственного участия в оказании муниципальной услуги	71 883,03
затраты на прочие общехозяйственные нужды	2 826,08
2. Нормативные затраты на оказание муниципальной услуги с учетом отраслевого корректирующего коэффициента по виду театральной деятельности: драма	219 977,11
3. Нормативные затраты на оказание муниципальной услуги с учетом отраслевого корректирующего коэффициента по виду театральной деятельности: балет	646 655,64
4. Нормативные затраты на содержание муниципального имущества	780 237,14
5. Затраты на уплату налогов	507 027,15

УТВЕРЖДЕНЫ
 постановлением администрации
 города Перми
 от 10.09.2024 № 752

ОТРАСЛЕВЫЕ КОРРЕКТИРУЮЩИЕ КОЭФФИЦИЕНТЫ
 к базовому нормативу затрат на оказание муниципальной услуги
 «Показ (организация показа) спектаклей (театральных постановок)»
 (с учетом всех форм)

Наименование муниципальной услуги	Уникальный номер реестровой записи	Наименование показателя отраслевой специфики	Значение отраслевых корректирующих коэффициентов
1	2	3	4
Показ (организация показа) спектаклей (театральных постановок) (с учетом всех форм)	9004000.99.0.ББ67АА00002	драма	1,43164
		балет	4,20852

УТВЕРЖДЕНЫ
 постановлением администрации
 города Перми
 от 10.09.2024 № 752

ЗНАЧЕНИЯ

натуральных норм, необходимых для определения базовых нормативов затрат на оказание муниципальной услуги «Показ (организация показа) спектаклей (театральных постановок)» (с учетом всех форм)

Наименование муниципальной услуги	Уникальный номер реестровой записи	Наименование натуральной формы	Единица измерения натуральной нормы	Значение натуральной нормы	Примечание
1	2	3	4	5	6
Показ (организация показа) спектаклей (театральных постановок) (с учетом всех форм)	9004000.99.0.ББ67АА00002	1. Натуральные нормы, непосредственно связанные с оказанием муниципальной услуги			
		1.1. Натуральные нормы, используемые при определении затрат на оплату труда с начислениями на выплаты по оплате труда работников, непосредственно связанных с оказанием муниципальной услуги, включая страховые взносы в Фонд пенсионного и социального страхования Российской Федерации, Федеральный фонд обязательного медицинского страхования	штатная единица	0,122928	метод наиболее эффективного учреждения

1	2	3	4	5	6
		костюмер	штатная единица	0,005525	метод наиболее эффективного учреждения
		помощник режиссера	штатная единица	0,005525	метод наиболее эффективного учреждения
		машинист сцены	штатная единица	0,011050	метод наиболее эффективного учреждения
		столяр по изготовлению декораций	штатная единица	0,002762	метод наиболее эффективного учреждения
		осветитель	штатная единица	0,011050	метод наиболее эффективного учреждения
		звукооператор	штатная единица	0,008287	метод наиболее эффективного учреждения
		главный администратор	штатная единица	0,002762	метод наиболее эффективного учреждения
		заведующий труппой	штатная единица	0,002762	метод наиболее эффективного учреждения
		художник-бутафор	штатная единица	0,011050	метод наиболее эффективного учреждения
		художник-конструктор	штатная единица	0,002762	метод наиболее эффективного учреждения
		художник по свету	штатная единица	0,002762	метод наиболее эффективного учреждения
		репетитор по вокалу	штатная единица	0,002762	метод наиболее эффективного учреждения
		1.2. Натуральные нормы, используемые при определении затрат на коммунальные услуги, непосредственно связанных с оказанием муниципальной услуги			
		электроэнергия	кВт	42,600824	метод наиболее эффективного учреждения
		теплоэнергия	Гкал	0,860414	метод наиболее эффективного учреждения
		водоснабжение	куб. м	1,684964	метод наиболее эффективного учреждения
		водоотведение	куб. м	1,684964	метод наиболее эффективного учреждения
		плата за негативное воздействие на работу централизованной системы водоотведения	услуга	0,002739	метод наиболее эффективного учреждения

1	2	3	4	5	6
		2. Натуральные нормы на общезаявленные нужды			
		2.1. Натуральные нормы, используемые при определении затрат на коммунальные услуги, за исключением затрат, непосредственно связанных с оказанием муниципальной услуги			
		электроэнергия	кВт	0,352215	метод наиболее эффективного учреждения
		теплоэнергия	Гкал	0,007114	метод наиболее эффективного учреждения
		водоснабжение	куб. м	0,013931	метод наиболее эффективного учреждения
		водоотведение	куб. м	0,013931	метод наиболее эффективного учреждения
		плата за негативное воздействие на работу централизованной системы водоотведения	услуга	0,000023	метод наиболее эффективного учреждения
		вывоз твердых коммунальных отходов	т	0,018206	метод наиболее эффективного учреждения
		2.2. Содержание объектов недвижимого имущества			
		дератизация	услуга	65,635359	метод наиболее эффективного учреждения
		дезинсекция	услуга	33,149171	метод наиболее эффективного учреждения
		уборка помещений	услуга	87,427624	метод наиболее эффективного учреждения
		уборка территории	услуга	20,552486	метод наиболее эффективного учреждения
		очистка кровли от снега, погрузка, вывоз, а также утилизация снега с территории	услуга	0,002762	метод наиболее эффективного учреждения
		текущий ремонт	услуга	0,002762	метод наиболее эффективного учреждения
		2.3. Натуральные нормы, используемые при определении затрат на содержание объектов особо ценного движимого имущества, за исключением затрат, непосредственно связанных с выполнением муниципальной услуги			
		техническое обслуживание комплекса системы противопожарной защиты	услуга	0,033149	метод наиболее эффективного учреждения
		техническое обслуживание комплекса системы водяного и порошкового пожаротушения	услуга	0,033149	метод наиболее эффективного учреждения

1	2	3	4	5	6
		менеджер по рекламе	штатная единица	0,002762	метод наиболее эффективного учреждения
		менеджер по связям с общественностью	штатная единица	0,002762	метод наиболее эффективного учреждения
		заведующий художественно-постановочной частью	штатная единица	0,001381	метод наиболее эффективного учреждения
		руководитель литературно-драматургической части	штатная единица	0,002762	метод наиболее эффективного учреждения
		администратор	штатная единица	0,002762	метод наиболее эффективного учреждения
		водитель автомобиля	штатная единица	0,002762	метод наиболее эффективного учреждения
		заведующий складом	штатная единица	0,002762	метод наиболее эффективного учреждения
		гардеробщик	штатная единица	0,006215	метод наиболее эффективного учреждения
		кассир билетный	штатная единица	0,002762	метод наиболее эффективного учреждения
		оператор стиральных машин	штатная единица	0,001381	метод наиболее эффективного учреждения
		слесарь (сантехник)	штатная единица	0,002762	метод наиболее эффективного учреждения
		слесарь (ремонтник)	штатная единица	0,002762	метод наиболее эффективного учреждения
		швея	штатная единица	0,002762	метод наиболее эффективного учреждения
		электромонтер	штатная единица	0,002762	метод наиболее эффективного учреждения
		контролер билетов (кассир)	штатная единица	0,006215	метод наиболее эффективного учреждения
		агент по закупкам	штатная единица	0,002762	метод наиболее эффективного учреждения
	2.6. Прочие общехозяйственные нужды				
	проведение предрейсового медицинского осмотра водителей	услуга		0,610497	метод наиболее эффективного учреждения

1	2	3	4	5	6
		физическая охрана	услуга	22.806630	метод наиболее эффективного учреждения
		бумага для офисной техники А4	пачка	0,248619	метод наиболее эффективного учреждения
		ручка шариковая	шт.	0,359116	метод наиболее эффективного учреждения
		бензин АИ-92	литр	7,515884	метод наиболее эффективного учреждения

ПРАВОВЫЕ АКТЫ ТЕРРИТОРИАЛЬНЫХ ОРГАНОВ АДМИНИСТРАЦИИ ГОРОДА ПЕРМИ



АДМИНИСТРАЦИЯ ГОРОДА ПЕРМИ

ГЛАВА АДМИНИСТРАЦИИ
ДЗЕРЖИНСКОГО РАЙОНА

РАСПОРЯЖЕНИЕ

06.09.2024

№ 059-07-01-05-313

О внесении изменений в состав постоянно действующей рабочей комиссии администрации Дзержинского района города Перми по подготовке объектов жилищно-коммунального хозяйства, социальной сферы к эксплуатации в осенне-зимний период 2024-2025 годов, утвержденный распоряжением главы администрации Дзержинского района города Перми от 17.04.2024 № 059-07-01-05-114

В соответствии с Типовым положением о территориальном органе администрации города Перми, утвержденным решением Пермской городской Думы от 29 января 2013 г. № 7, Типовым положением об административной комиссии района города Перми, утвержденным постановлением администрации города Перми от 28 июля 2016 г. № 537, в связи с кадровыми изменениями:

1. Внести в состав постоянно действующей рабочей комиссии администрации Дзержинского района города Перми по подготовке объектов жилищно-коммунального хозяйства, социальной сферы к эксплуатации в осенне-зимний период 2024-2025 годов, утвержденный распоряжением главы администрации Дзержинского района города Перми от 17 апреля 2024 г. № 059-07-01-05-114, следующие изменения:

1.1. включить в состав комиссии Томшина Александра Олеговича, заместителя начальника отдела жилищно-коммунального хозяйства и жилищных отношений администрации Дзержинского района города Перми, заместителем председателя комиссии;

1.2. исключить из состава комиссии Богданову А.Ф.

2. Настоящее распоряжение вступает в силу со дня официального опубликования в печатном средстве массовой информации «Официальный бюллетень органов местного самоуправления муниципального образования город Пермь».

3. Общему отделу администрации Дзержинского района города Перми обеспечить опубликование настоящего распоряжения в печатном средстве массовой информации «Официальный бюллетень органов местного самоуправления муниципального образования город Пермь».

4. Контроль за исполнением настоящего распоряжения возложить на первого заместителя главы администрации Дзержинского района города Перми Ракицкого Д.В.

А.А. Стяжкин

РАЗДЕЛ ВТОРОЙ ОФИЦИАЛЬНАЯ ИНФОРМАЦИЯ

Заключение о результатах общественных обсуждений от «10» сентября 2024 г. № 18

Настоящее заключение подготовлено департаментом градостроительства и архитектуры администрации города Перми на основании протокола общественных обсуждений от «09» сентября 2024 г. № 18 по проекту о внесении изменений в Правила землепользования и застройки города Перми, утвержденные решением Пермской городской Думы от 26 июня 2007 г. № 143 (далее – Правила), в части:

установления границ подзоны Ц-2 (В 16 эт) территориальной зоны обслуживания и деловой активности местного значения (Ц-2) в отношении земельного участка с кадастровым номером 59:01:4410864:19, расположенного по ул. Семченко, 10 в Индустриальном районе города Перми;

установления границ территориальной зоны спортивных и спортивно-зрелищных сооружений (ЦС-3) в отношении территории, включающей земельный участок с кадастровым номером 59:01:4410985:8, расположенной по ул. Подлесной в Дзержинском районе города Перми;

установления границ территориальной зоны спортивных и спортивно-зрелищных сооружений (ЦС-3) в отношении земельного участка с кадастровым номером 59:01:4410822:41, расположенного по ул. Карпинского, 97а в Индустриальном районе города Перми;

установления границ территориальной зоны рекреационно-ландшафтных территорий (Р-2) в отношении территории, расположенной по ул. 1-ой Верхотурской в Орджоникидзевском районе города Перми;

исключения из перечня условно разрешенных видов разрешенного использования земельных участков и объектов капитального строительства градостроительного регламента территориальной зоны среднеэтажной жилой застройки (Ж-2), установленного статьей 52.3 Правил, вида разрешенного использования – «служебные гаражи (4.9)».

Количество участников общественных обсуждений, принявших участие в общественных обсуждениях, составило: 0 человек.

По результатам рассмотрения замечаний и предложений участников общественных обсуждений, постоянно проживающих на территории, в пределах которой проведены общественные обсуждения, установлено:

№	Содержание внесенных предложений/замечаний	Выводы по результатам рассмотрения предложения, поступившего от участника общественных обсуждений	Аргументированные рекомендации организатора общественных обсуждений о целесообразности (нецелесообразности) учета внесенных предложений и замечаний
1	отсутствует		

По результатам рассмотрения замечаний и предложений иных участников общественных обсуждений установлено:

№	Содержание внесенных предложений/замечаний	Выводы по результатам рассмотрения предложения, поступившего от участника общественных обсуждений	Аргументированные рекомендации организатора общественных обсуждений о целесообразности (нецелесообразности) учета внесенных предложений и замечаний
1	отсутствует		

Процедура общественных обсуждений соблюдена.

Норова Мария Викторовна,
начальник департамента градостроительства
и архитектуры администрации города Перми

Информационное сообщение
организационного комитета по организации проведения публичных слушаний
по обсуждению проекта решения Пермской городской Думы «О внесении изменений
в Правила благоустройства территории города Перми, утвержденные решением
Пермской городской Думы от 15.12.2020 № 277»

Организационный комитет по организации проведения публичных слушаний по обсуждению проекта решения Пермской городской Думы «О внесении изменений в Правила благоустройства территории города Перми, утвержденные решением Пермской городской Думы от 15.12.2020 № 277», состав которого утвержден постановлением Главы города Перми от 30.08.2024 № 132 «О назначении публичных слушаний по обсуждению проекта решения Пермской городской Думы «О внесении изменений в Правила благоустройства территории города Перми, утвержденные решением Пермской городской Думы от 15.12.2020 № 277», приглашает жителей города Перми принять участие в публичных слушаниях.

Тема публичных слушаний - внесение изменений в Правила благоустройства территории города Перми, утвержденные решением Пермской городской Думы от 15.12.2020 № 277 (далее – Правила), в части установления требований к содержанию фасадов зданий, строений, сооружений, включая проведение поддерживающих работ, текущего ремонта.

Собрание участников публичных слушаний состоится 24.09.2024 в 19.00 час. по адресу: 614015, г. Пермь, ул. Ленина, 23 зал. 2.

Ознакомиться с постановлением Главы города Перми от 30.08.2024 № 132 «О назначении публичных слушаний по обсуждению проекта решения Пермской городской Думы «О внесении изменений в Правила благоустройства территории города Перми, утвержденные решением Пермской городской Думы от 15.12.2020 № 277», с Проектом решения Пермской городской Думы «О внесении изменений в Правила благоустройства территории города Перми, утвержденные решением Пермской городской Думы от 15.12.2020 № 277» можно на официальном Интернет-сайте муниципального образования город Пермь www.gorodperm.ru в разделе публичные слушания и в печатном средстве массовой информации «Официальный бюллетень органов местного самоуправления муниципального образования город Пермь» от 03.09.2024 № 65.

Экспозиция проекта решения Пермской городской Думы «О внесении изменений в Правила благоустройства территории города Перми, утвержденные решением Пермской городской Думы от 15.12.2020 № 277» и информационным материалом к нему проводится с 12.09.2024 по 25.09.2024: понедельник-четверг – с 09.00 час. до 18.00 час., пятница – с 09.00 час. до 17.00 час. по адресу: 614015, г. Пермь, ул. Сибирская, 15, каб. 105, департамент градостроительства и архитектуры администрации города Перми;

Консультирование посетителей экспозиции будет проводиться с 12.09.2024 по 25.09.2024: понедельник-четверг – с 17.00 час. до 18.00 час., пятница – с 16.00 час. до 17.00 час. по адресу: 614015, г. Пермь, ул. Сибирская, 15, каб. 105, департамент градостроительства и архитектуры администрации города Перми.

Предложения и замечания по теме публичных слушаний принимаются в период с 12.09.2024 по 25.09.2024 от участников публичных слушаний, представивших в целях идентификации сведения в соответствии с пунктом 1.5 Положения о порядке организации и проведения публичных слушаний по обсуждению проекта правил благоустройства территории города Перми, утвержденного решением Пермской городской Думы от 26.03.2019 № 57:

письменно или устно в ходе проведения собрания участников публичных слушаний 24.09.2024 (614015, г. Пермь, ул. Ленина, 23, зал 2);

письменно (по форме согласно приложению 2 к настоящему постановлению) в Организационный комитет по адресу: 614015, г. Пермь, ул. Сибирская, 15, кабинет № 105, департамент градостроительства и архитектуры администрации города Перми, либо в электронном виде посредством заполнения электронной формы на официальном сайте муниципального образования город Пермь в информационно-телекоммуникационной сети Интернет в разделе «Гражданам/Интернет-приемная/Предложения к публичным слушаниям» (электронный адрес: <https://reception.gorodperm.ru/>) в период с 12.09.2024 по 25.09.2024;

посредством записи в книге (журнале) учета посетителей экспозиции Проекта в период проведения экспозиции с 12.09.2024 по 25.09.2024: понедельник-четверг – с 09.00 час. до 18.00 час., пятница – с 09.00 час. до 17.00 час. (614015, г. Пермь, ул. Сибирская, кабинет № 105, департамент градостроительства и архитектуры администрации города Перми).

Телефон: 212 92 81.

ИНФОРМАЦИЯ**к проекту решения Пермской городской Думы «О внесении изменений в Правила благоустройства территории города Перми, утвержденные решением Пермской городской Думы от 15.12.2020 № 277» (далее – Проект)**

Согласно положениям статьи 1 Градостроительного кодекса Российской Федерации (далее – ГрК РФ) благоустройство территории - деятельность по реализации комплекса мероприятий, установленного правилами благоустройства территории муниципального образования, направленная на обеспечение и повышение комфортности условий проживания граждан, по поддержанию и улучшению санитарного и эстетического состояния территории муниципального образования.

Элементы благоустройства - декоративные, технические, планировочные, конструктивные устройства, элементы озеленения, различные виды оборудования и оформления, в том числе фасадов зданий, строений, сооружений, малые архитектурные формы, некапитальные нестационарные строения и сооружения, информационные щиты и указатели, применяемые как составные части благоустройства территории.

В соответствии со статьей 45.1 Федерального закона от 06.10.2003 № 131-ФЗ «Об общих принципах организации местного самоуправления в Российской Федерации» правила благоустройства территории муниципального образования могут регулировать вопросы, в том числе внешнего вида фасадов и ограждающих конструкций зданий, строений, сооружений.

Проектом решения предусмотрено внесение изменения в Правила благоустройства территории города Перми, утвержденные решением Пермской городской Думы от 15.12.2020 № 277 (далее – Правила), в части

Согласно положениям ГрК РФ объект капитального строительства - здание, строение, сооружение, объекты, строительство которых не завершено (далее - объекты незавершенного строительства), за исключением некапитальных строений, сооружений и неотделимых улучшений земельного участка (замощение, покрытие и другие) (п.10 ст.1 ГрК РФ);

некапитальные строения, сооружения - строения, сооружения, которые не имеют прочной связи с землей и конструктивные характеристики которых позволяют осуществить их перемещение и (или) демонтаж и последующую сборку без несоразмерного ущерба назначению и без изменения основных характеристик строений, сооружений (в том числе киосков, навесов и других подобных строений, сооружений) (п.10.2 ст.1 ГрК РФ);

элементы благоустройства - декоративные, технические, планировочные, конструктивные устройства, элементы озеленения, различные виды оборудования и оформления, в том числе фасадов зданий, строений, сооружений, малые архитектурные формы, некапитальные нестационарные строения и сооружения, информационные щиты и указатели, применяемые как составные части благоустройства территории (п.38 ст.1 ГрК РФ).

В целях разграничения понятий между объектами капитального строительства и некапитальными объектами Проектом предлагается в рамках применения Правил ввести понятие «объект капитального строительства», предусмотрены редакционные поправки по тексту Правил заменив слова «здание, строение, сооружение» словами «объект капитального строительства».

Проектом предлагается установить требования к содержанию фасада объекта капитального строительства, сроки устранения отдельных видов повреждений фасада, требования к проведению текущего ремонта фасада, а также требования к внешнему виду фасада, который устанавливается паспортом внешнего облика объекта капитального строительства (колерному паспорту капитального объекта) и должен соответствовать архитектурному облику города Перми.

В связи с чем Проектом предлагается изложить в новой редакции понятие «паспорт внешнего облика объекта капитального строительства (колерный паспорт) (далее - колерный паспорт капитального объекта) – это документ, который устанавливает внешний облик (вид) фасада объекта капитального строительства, с учетом архитектурного облика города (улицы, квартала), включая требования к цветовым решениям и отделочным материалам фасада, ограждающим конструкциям (крыш (кровельного покрытия), ограждений балконов, лоджий), местам для размещения средств размещения информации (вывесок, указателей с наименованиями улиц и номерами домов (зданий)), рекламных конструкций, а также местам для размещения, виду, цветовому решению архитектурно-художественной подсветки.

Обязательное наличие колерного паспорта капитального объекта потребуется в отношении зданий, расположенных в границах городского центра, на территориях, выходящих на улицы особого градостроительного значения-магистрали городского значения, и обращенных одним из фасадов на территорию общего пользования особых территориях (далее – особые территории). Особые территории – это территории, формирующие архитектурный облик центральной части города и центральных улиц районов, и являющихся центрами притяжения для жителей и гостей города.

Таким образом, наличие разработанных и согласованных в установленном порядке колерных паспортов капитальных объектов позволит формировать и регулировать архитектурный облик города (улицы, квартала) в особых территориях.

В колерном паспорте капитального объекта устанавливается внешний вид фасада, включая цвет с указанием

конкретных RAL, отделочных материалов.

Колерный паспорт также будет обязательным для содержания фасада, включая проведение капитального ремонта, текущего ремонта фасада, а также в случаях изменения фасада, предусмотренных Правилами.

Предлагается ввести понятие «текущий ремонт фасада объекта капитального строительства» - т.е. действия (работы) владельца объекта капитального строительства, направленные на восстановление (обновление) и(или) замена цветового решения и(или) отделочных материалов фасада объекта капитального строительства на аналогичные существующим, но не противоречащим установленным Правилами, или иные, установленные Правилами, улучшающими внешний вид фасада объекта капитального строительства, в соответствии с колерным паспортом капитального объекта либо в соответствии с решением о согласовании архитектурно-градостроительного облика объекта капитального строительства.

Также Проектом предлагается установить сроки проведения текущего ремонта фасада:

не реже 1 раза в 5 лет со дня строительства, реконструкции или проведения капитального ремонта объекта капитального строительства, проведения текущего ремонта фасада объекта капитального строительства, расположенных в границах особых территорий, фасады которых обращены на территорию общего пользования;

не реже 1 раза в 10 лет со дня строительства, реконструкции или проведения капитального ремонта объекта капитального строительства, проведения текущего ремонта фасада объектов капитального строительства, расположенных на иных территориях, не являющихся особыми территориями.

Также предлагается установить положения к формированию внешнего вида фасада при содержании фасада, включая проведение текущего ремонта фасада, а также при проведении капитального ремонта объекта капитального строительства.

При формировании внешнего вида фасада объекта капитального строительства должны учитываться его функциональное назначение (жилое, промышленное, административное), местоположение в структуре улицы, квартала (расположен внутри квартала либо обращен на территорию общего пользования), а также его визуальное восприятие в окружающей застройке и другие принципы.

Предлагается установить требования к определению цветового решения фасада и запрещающие отделочные материалы в отношении объектов, расположенных в особых территориях, которые заимствованы из Правил землепользования и застройки города Перми, утвержденных решением Пермской городской Думы от 26.06.2007 № 143 (далее – Правила землепользования), в целях формирования комфортной среды с учетом нового строительства в соответствии с Правилами землепользования.

Также Проектом предложены требования к цветовым решениям фасадов объектов капитального строительства, расположенных на отдельных улицах особого градостроительного значения-магистралах городского значения, фасады которых обращены на территорию общего пользования.

Требования к внешнему виду фасадов объектов культурного наследия, выявленных объектов культурного наследия, Проектом не предусмотрены. При этом, требования Правил могут быть применимы в части, не противоречащей законодательству об объектах культурного наследия.

Методическими рекомендациями по разработке норм и правил по благоустройству территорий муниципальных образований, утвержденными приказом Министерства строительства и жилищно-коммунального хозяйства Российской Федерации от 29.12.2021 № 1042/пр, в целях развития городской среды рекомендовано осуществлять реализацию комплексных проектов по благоустройству, предусматривающих одновременное использование различных элементов благоустройства, обеспечивающих повышение удобства использования и визуальной привлекательности благоустраиваемой территории.

В связи с чем, Проектом предлагается ввести понятие «комплексный проект благоустройства» и дополнить Правила соответствующим разделом (далее – КПБ).

КПБ это документ, разрабатываемый в отношении отдельных территорий, расположенных в особых территориях, предусматривающий одновременное использование различных элементов благоустройства, обеспечивающих повышение удобства использования и визуальной привлекательности благоустраиваемой территории, содержащий предложения к проектированию и размещению элементов благоустройства, в том числе к внешнему виду элементов благоустройства (цветовое решение, отделочные материалы).

Порядок разработки, требования к составу и содержанию КПБ, перечень территорий, в отношении которых требуется разработка КПБ, очередность их разработки и реализации, объемы и источники финансирования предлагается устанавливать правовыми актами администрации города Перми.

Рассмотрение и согласование КПБ предлагается осуществлять комиссионно, в состав которой будут входить депутаты Пермской городской Думы, Глава города Перми, представители функциональных органов администрации города Перми, представители исполнительных органов государственной власти Пермского края, представители общественных объединений и организаций, осуществляющих деятельность в сфере градостроительства и архитектуры. Порядок формирования и организации работы комиссии предлагается установить правовыми актами администрации города Перми.

КПБ подлежат обязательному применению при реализации мероприятий по благоустройству, а в случае несо-

ответствия элементов благоустройства, находящихся в границах КПБ, такие элементы благоустройства подлежат приведению в соответствие с ПКБ.

Проектом предлагается поправка редакционного характера в подпункте 11.7.4.1, в заголовке Приложения 12 слова «графическое изображение» заменить словом «примеры».

Проектом предлагается, что владельцы объектов капитального строительства, расположенного в особых территориях, и обращенных одним из фасадов на территорию общего пользования, в отношении которых отсутствует разработанный и согласованный в установленном порядке колерный паспорт капитального объекта, а также владельцы объектов капитального строительства, расположенных в особых территориях, и обращенных одним из фасадов на территорию общего пользования, в отношении которых колерный паспорт капитального объекта не соответствует требованиям настоящего решения должны разработать колерный паспорт капитального объекта и обеспечить его согласование в установленном порядке.

Разработка и согласование колерного паспорта капитального объекта не потребуется в отношении объектов капитального строительства, в отношении которых в соответствии с действующим законодательством получено решение о согласовании архитектурно-градостроительного облика объекта капитального строительства, а также в отношении объектов культурного наследия, выявленных объектов культурного наследия, многоквартирных домов, объектов индивидуального жилищного строительства, гаражей, расположенных в особых территориях.

Проектом предусмотрены переходные периоды:

владельцы объектов капитального строительства, а также организации, обеспечивающие содержание объектов капитального строительства, расположенных в особых территориях, в течение 12 месяцев со дня согласования в установленном порядке колерного паспорта капитального объекта в соответствии с требованиями, установленными настоящим решением, должны осуществить работы по содержанию фасадов объектов капитального строительства в соответствии с колерным паспортом капитального объекта либо в соответствии с решением о согласовании архитектурно-градостроительного облика объекта капитального строительства. Указанные требования не распространяются на многоквартирные дома, объекты культурного наследия, выявленные объекты культурного наследия, объекты индивидуального жилищного строительства, гаражи;

организации, обеспечивающие содержание многоквартирных домов, в течение 12 месяцев со дня вступления в силу настоящего решения должны осуществить работы по содержанию фасада многоквартирного дома в соответствии с существующими цветовыми решениями поврежденной части фасада, а в случае наличия колерного паспорта капитального объекта либо решения о согласовании архитектурно-градостроительного облика объекта капитального строительства осуществить работы по содержанию фасадов объектов капитального строительства в соответствии с колерным паспортом капитального объекта либо в соответствии с решением о согласовании архитектурно-градостроительного облика объекта капитального строительства;

владельцы объектов капитального строительства, а также организации, обеспечивающие содержание объектов капитального строительства, расположенных в особых территориях, фасады которых обращены на территорию общего пользования, в течение 60 месяцев со дня согласования в установленном порядке колерного паспорта капитального объекта должны осуществить текущий ремонт фасадов в соответствии с колерным паспортом капитального объекта либо в соответствии с решением о согласовании архитектурно-градостроительного облика объекта капитального строительства. Данные требования не распространяются на многоквартирные дома, объекты культурного наследия, выявленные объекты культурного наследия, объекты индивидуального жилищного строительства, гаражи;

владельцы объектов капитального строительства, а также организации, обеспечивающие содержание объектов капитального строительства, расположенных на иных территориях, не относящихся к особым территориям, в течение 120 месяцев со дня вступления в силу настоящего решения должны осуществить текущий ремонт фасадов в соответствии с колерным паспортом капитального объекта либо в соответствии с решением о согласовании архитектурно-градостроительного облика объекта капитального строительства. Указанные требования не распространяются на многоквартирные дома, объекты культурного наследия, выявленные объекты культурного наследия, объекты индивидуального жилищного строительства, гаражи;

владельцы вывесок (информационных табличек), размещенных на дверях входной группы здания, строения, сооружения, которые на день вступления в силу настоящего решения не соответствуют установленным настоящим решением требованиям, в течение 3 месяцев со дня вступления в силу настоящего решения должны привести вывески (информационные таблички) в соответствии с установленным настоящим решением требованиям.

В соответствии с Федеральным законом от 31.07.2020 № 247-ФЗ «Об обязательных требованиях в Российской Федерации» Проектом предусмотрено вступление в силу соответствующих изменений с 01.03.2025.

Проект подготовлен в пределах полномочий, установленных Федеральным законом от 06.10.2003 № 131-ФЗ «Об общих принципах организации местного самоуправления в Российской Федерации».

Предлагаемые изменения повлекут расходы бюджета города Перми в части разработки колерных паспортов капитальных объектов муниципальных объектов капитального строительства, расположенных в границах особых территорий.

Вопрос о финансировании расходов на разработку колерных паспортов капитальных объектов будет вынесен

администрацией города Перми на очередное заседание Пермской городской Думы о внесении изменений в бюджет города Перми на 2025 год и плановый период 2026 и 2027 годов в установленном порядке после вступления в силу настоящего решения.

В соответствии с Федеральным законом от 31.07.2020 № 247-ФЗ «Об обязательных требованиях в Российской Федерации» предусмотрено вступление в силу соответствующих изменений с 01.03.2025.

Установление соответствующих требований в Правилах направлены на создание благоприятной эстетической среды, формирующей имидж города Перми, повышение архитектурной выразительности, создание комфортной городской среды для жителей города Перми.

Проект подготовлен в пределах полномочий, установленных Федеральным законом от 06.10.2003 № 131-ФЗ «Об общих принципах организации местного самоуправления в Российской Федерации».

Справочно:

Границы городского центра и улицы особого градостроительного значения-магистралей городского значения установлены Правилами.

Городской центр - территория, ограниченная береговой линией (границей водного объекта) реки Кама, границей территории объекта культурного наследия - достопримечательного места «Егошихинский медеплавильный завод», береговой линией (границей водного объекта) реки Егошиха, улицей Чкалова, береговой линией (границей водного объекта) реки Данилиха, границей территории Экстрим-парка, железнодорожными путями Главного направления, фасадом здания железнодорожного вокзала Пермь-2, железнодорожными путями Горнозаводского направления, улицей Решетниковский спуск, границей территории набережной реки Кама, согласно Карте границ городского центра города Перми (приложение 20 к Правилам).

Улицы особого градостроительного значения - магистрали городского значения (за исключением улиц и частей улиц, входящих в границы городского центра, зон действия ограничений по условиям охраны объектов культурного наследия): бульвар Гагарина, проспект Декабристов, проспект Парковый, Северная дамба, Средняя дамба, улица Василия Васильева, улица Ветлужская, улица Встречная, улица Аркадия Гайдара, улица Героев Хасана, улица Докучаева, улица Кабельщиков, улица Калинина, улица Карпинского, улица Крупской, улица Куйбышева, улица Космонавта Леонова, улица Локомотивная, улица Лянгасова, улица Макаренко, улица Малкова, улица Маршала Рыбалко, улица Мира, улица Монастырская, улица Плеханова, улица Подлесная, улица Светлогорская, улица Архитектора Свизева, улица Советской Армии, улица Спешилова, улица Старцева, улица Стахановская, улица Уинская, улица Уральская, улица Ушинского, улица Юрша, шоссе Космонавтов, Южная дамба.

ПЕРЕЧЕНЬ муниципального имущества города Перми, свободного от прав третьих лиц (за исключением имущественных прав некоммерческих организаций), которое может быть предоставлено социально ориентированным некоммерческим организациям			
№ п/п	Адрес объекта, категория объекта	Индивидуальные характеристики (год постройки, площадь, номера помещений на поэтажном плане)	Целевое использование объекта. Сведения об обременении
1	2	3	4
1	Дзержинский район, ул. Петропавловская, 97, нежилое помещение	1964 год постройки, площадь 29,7 кв.м, помещения в цокольном этаже и подвале жилого дома № 42,43,45-48 по техническому паспорту от 08.12.2011	размещение офиса, осуществление социально-культурной реабилитации инвалидов. Договор безвозмездного пользования № 195-20Д от 24.12.2020 заключен с Дзержинской районной организацией Пермской краевой организации Общероссийской общественной организации «Всероссийское общество инвалидов». Срок действия договора по 30.11.2025.
2	Дзержинский район, ул. Василия Каменского, 16, нежилое помещение	1982 год постройки, площадь 16,8 кв.м, помещения на 9 этаже жилого дома № 1-5 по техническому паспорту от 04.10.2010	размещение индивидуальных творческих художественных мастерских членов Союза художников России. Договор безвозмездного пользования № 203-20Д от 25.12.2020 заключен с Пермским отделением Всероссийской творческой общественной организации «Союз художников России». Срок действия договора по 30.11.2025.
3	Дзержинский район, ул. Малкова, 30, нежилое помещение	1981 год постройки, площадь 312,3 кв.м, помещения на 9 этаже № 1-15 и антресольном этаже № 1-7 жилого дома по техническому паспорту от 18.11.2009	размещение индивидуальных творческих художественных мастерских членов Союза художников России. Договор безвозмездного пользования № 203-20Д от 25.12.2020 заключен с Пермским отделением Всероссийской творческой общественной организации «Союз художников России». Срок действия договора по 30.11.2025.
4	Дзержинский район, ул. Малкова, 28/6, нежилое помещение	1980 год постройки, площадь 336,4 кв.м, помещения на 10 этаже № 1-14 и 11 этаже № 1-7 жилого дома по техническому паспорту от 18.11.2009	размещение индивидуальных творческих художественных мастерских членов Союза художников России. Договор безвозмездного пользования № 203-20Д от 25.12.2020 заключен с Пермским отделением Всероссийской творческой общественной организации «Союз художников России». Срок действия договора по 30.11.2025.
5	Дзержинский район, ул. Екатерининская, 220, нежилое помещение	1986 год постройки, площадь 227,5 кв.м, помещения №1-24 на 6-м этаже жилого дома по техническому паспорту от 18.11.2009	размещение индивидуальных творческих художественных мастерских членов Союза художников России. Договор безвозмездного пользования № 203-20Д от 25.12.2020 заключен с Пермским отделением Всероссийской творческой общественной организации «Союз художников России». Срок действия договора по 30.11.2025.
6	Индустриальный район, ул. Мира, 70б, нежилое помещение	1964 год постройки, площадь 57,5 кв.м, помещения в подвале жилого дома № 1-8 по техническому паспорту от 24.09.2008	размещение индивидуальных творческих художественных мастерских членов Союза художников России. Договор безвозмездного пользования № 205-20И от 25.12.2020 заключен с Пермским отделением Всероссийской творческой общественной организации «Союз художников России». Срок действия договора по 30.11.2025.

1	2	3	4
7	Индустриальный район, ул. Стахановская, 49, нежилое помещение	1976 год постройки, площадь 71,2 кв.м, помещения на 1 этаже жилого дома № 62,63,65-69,71-74,76 по техническому паспорту от 03.12.2007	размещение индивидуальных творческих художественных мастерских членов Союза художников России. Договор безвозмездного пользования № 205-20И от 25.12.2020 заключен с Пермским отделением Всероссийской творческой обще- ственной организации «Союз художников России». Срок действия договора по 30.11.2025.
8	Индустриальный район, ул. Стахановская, 51, нежилое помещение	1963 год постройки, площадь 144,3 кв.м, помещения на 5 этаже жилого дома № 1,9,10,27,35-39 по техническому паспор- ту от 23.10.2006	размещение индивидуальных творческих художественных мастерских членов Союза художников России. Договор безвозмездного пользования № 205-20И от 25.12.2020 заключен с Пермским отделением Всероссийской творческой обще- ственной организации «Союз художников России». Срок действия договора по 30.11.2025.
9	Индустриальный район, ул. Танкистов, 35, нежилое помещение	1972 год постройки, площадь 109,3 кв.м, помещения на 1 этаже жилого дома № 12-23 по техническому паспорту от 26.08.2005	размещение индивидуальных творческих художественных мастерских членов Союза художников России. Договор безвозмездного пользования № 205-20И от 25.12.2020 заключен с Пермским отделением Всероссийской творческой обще- ственной организации «Союз художников России». Срок действия договора по 30.11.2025.
10	Индустриальный район, ул. Мира, 30, нежилое помещение	1963 год постройки, площадь 47,4 кв.м, помещения на 1 этаже жилого дома № 11 по техническому паспорту от 12.09.2008	размещение индивидуальных творческих художественных мастерских членов Союза художников России. Договор безвозмездного пользования № 205-20И от 25.12.2020 заключен с Пермским отделением Всероссийской творческой обще- ственной организации «Союз художников России». Срок действия договора по 30.11.2025.
11	Индустриальный район, ул. Одовского, 16, нежилое помещение	1960 год постройки, площадь 257,5 кв.м, помещения в мезонине жилого дома № 1-16 по техническому паспорту от 11.09.2008	размещение индивидуальных творческих художественных мастерских членов Союза художников России. Договор безвозмездного пользования № 205-20И от 25.12.2020 заключен с Пермским отделением Всероссийской творческой обще- ственной организации «Союз художников России». Срок действия договора по 30.11.2025.
12	Индустриальный район, ул. Одовского, 29, нежилое помещение	1962 год постройки, площадь 28,4 кв.м, помещения на 1 этаже жилого дома № 8-9 по техническому паспорту от 18.09.2008	размещение индивидуальных творческих художественных мастерских членов Союза художников России. Договор безвозмездного пользования № 205-20И от 25.12.2020 заключен с Пермским отделением Всероссийской творческой обще- ственной организации «Союз художников России». Срок действия договора по 30.11.2025.
13	Индустриальный район, ул. Комбайнеров, 26, нежилое помещение	1963 год постройки, площадь 67,5 кв.м, помещения на 1 этаже жилого дома № 1-10 по техническому паспорту от 31.03.2004	размещение индивидуальных творческих художественных мастерских членов Союза художников России. Договор безвозмездного пользования № 205-20И от 25.12.2020 заключен с Пермским отделением Всероссийской творческой обще- ственной организации «Союз художников России». Срок действия договора по 30.11.2025.
14	Индустриальный район, шоссе Космонавтов, 173, нежилое помещение	1963 год постройки, площадь 275,2 кв.м, помещения в мезонине № 1-19, в антресоль- ном этаже № 1 по техническому паспорту от 15.09.2008	размещение индивидуальных творческих художественных мастерских членов Союза художников России. Договор безвозмездного пользования № 205-20И от 25.12.2020 заключен с Пермским отделением Всероссийской творческой обще- ственной организации «Союз художников России». Срок действия договора по 30.11.2025.

1	2	3	4
15	Кировский район, ул. Закамская, 22, нежилое здание	1955 год постройки, площадь 31,9 кв.м, помещения на 1 этаже № 5,6,10,15-18,21,23,30-34 по техническому паспорту от 28.10.2002	размещение офиса, осуществление социально-культурной реабилитации инвалидов. Договор безвозмездного пользования № 198-20К от 24.12.2020 заключен с Кировской районной организацией Пермской краевой организации Общероссийской общественной организации «Всероссийское общество инвалидов». Срок действия договора по 30.11.2025.
16	Кировский район, ул. Маршала Рыбалко, 107б (лит.Б), нежилое здание	1977 год постройки, площадь 94,5 кв.м, помещения № 1-6 по техническому паспорту от 15.09.2008	проведение спортивных мероприятий, хранение спортивного и туристического снаряжения. Договор безвозмездного пользования № 197-20К от 24.12.2020 заключен с Региональной общественной организацией «Клуб экстремальных видов спорта «Лев». Срок действия договора по 30.11.2025.
17	Кировский район, ул. Липагова, 5, нежилое помещение	1958 год постройки, площадь 528,6 кв.м, помещения в подвале жилого дома № 1-21, по техническому паспорту от 28.07.2010	
19	Ленинский район, ул. Борчанинова, 9 (лит. А,А1), нежилое здание	до 1917 года постройки лит.А, 1990 год постройки лит. А1, площадь 465,3 кв.м, помещения в подвале № 19, в цокольном этаже № 1-18, на 1 этаже № 1-15, на антресольном этаже № 1-2 по техническому паспорту от 16.09.2007	размещение офиса. Договор безвозмездного пользования № 05-1094 от 25.11.2003 заключен с Пермской краевой организацией общероссийской общественной организации «Всероссийское общество инвалидов». Срок действия договора по 05.05.2028.
21	Ленинский район, ул. Екатерининская, 119, нежилое здание	1988 год постройки, площадь 117,9 кв.м, помещения на 1 этаже жилого дома № 1-12 по техническому паспорту от 04.03.2010	размещение офиса, телефон доверия (066, 2363642, 2361970, 2361258) – экстренной психологической помощи населению, прием граждан с попытками суицида, переживших насилие или переживающие острое горе потери, проведение экспертных исследований для суда и следствия, проведение повышающих квалификации курсов и семинаров для работающих психологов Перми и Пермского края, обучение для работы на телефоне доверия. Договор безвозмездного пользования № 188-20Л от 12.10.2020 заключен с Пермской региональной общественной организацией Центр социально-психологической адаптации и терапии «Доверие». Срок действия договора по 12.10.2025.
22	Ленинский район, ул. Екатерининская, 133 (лит. Б), нежилое здание	1978 год постройки, площадь 93,3 кв.м, помещения на 1 этаже № 1-6, в антресольном этаже № 1-2 жилого дома по техническому паспорту от 28.09.2009	размещение индивидуальных творческих художественных мастерских членов Союза художников России. Договор безвозмездного пользования № 201-20Л от 25.12.2020 заключен с Пермским отделением Всероссийской творческой общественной организации «Союз художников России». Срок действия договора по 30.11.2025.
23	Ленинский район, проспект Комсомольский, 10, нежилое помещение	1962 год постройки, площадь 202,5 кв.м, помещения в подвале № 1,2, на 1 этаже № 1-8, в антресольном этаже № 1-6 жилого дома по техническому паспорту от 30.06.2009	размещение индивидуальных творческих художественных мастерских членов Союза художников России. Договор безвозмездного пользования № 201-20Л от 25.12.2020 заключен с Пермским отделением Всероссийской творческой общественной организации «Союз художников России». Срок действия договора по 30.11.2025.

1	2	3	4
24	Ленинский район, ул. Ленина/Максима Горького, 15/17 (лит.А), нежилое помещение	1940 год постройки, площадь 203,0 кв.м, помещения на 4 этаже жилого дома № 1-13, по техническому паспорту от 01.07.2002	офисное помещение. Договор безвозмездного пользования № 199-20Л от 24.12.2020 заключен с Пермским региональным отделением общероссийской общественной организации «Российский Красный Крест. Срок действия договора по 30.11.2025.
25	Ленинский район, ул. Ленина, 72а, нежилое помещение	1972 год постройки, площадь 394,5 кв.м, помещения на 6 этаже (встроенные мансарды) жилого дома пом. 26 № 1-5, пом. 42 № 1-4, пом. 82 № 1-4, пом. 98 № 1-4, пом. 138 № 1-4, пом. 153 № 1-6, пом. 154 № 1-5, пом. 167 № 1-4 по техническому паспорту от 14.09.2000	размещение индивидуальных творческих художественных мастерских членов Союза художников России. Договор безвозмездного пользования № 201-20Л от 25.12.2020 заключен с Пермским отделением Всероссийской творческой общественной организации «Союз художников России». Срок действия договора по 30.11.2025.
26	Ленинский район, ул. Ленина, 72б, нежилое помещение	1970 год постройки, площадь 118,5 кв.м, помещения в цокольном этаже жилого дома № 1-8 по техническому паспорту от 25.06.2009	размещение индивидуальных творческих художественных мастерских членов Союза художников России. Договор безвозмездного пользования № 201-20Л от 25.12.2020 заключен с Пермским отделением Всероссийской творческой общественной организации «Союз художников России». Срок действия договора по 30.11.2025.
27	Ленинский район, ул. Ленина, 78а, нежилое здание	1985 год постройки, площадь 2 268,5 кв.м, помещения в подвале № 1-2, на 1 этаже № 1-79, на 2 этаже № 1-48 по техническому паспорту от 03.05.1995	осуществление уставной деятельности. Договор безвозмездного пользования № 05-055-08 от 29.12.2008 заключен с Негосударственным образовательным учреждением «Пермская православная классическая гимназия». Срок действия договора по 27.12.2027.
28	Ленинский район, ул. Попова, 25 (лит.А), нежилое помещение	1987 год постройки, площадь 456,4 кв.м, помещения на 17 этаже № 1-29, на антресольном этаже № 1-3 жилого дома по техническому паспорту от 20.07.2009	размещение индивидуальных творческих художественных мастерских членов Союза художников России. Договор безвозмездного пользования № 201-20Л от 25.12.2020 заключен с Пермским отделением Всероссийской творческой общественной организации «Союз художников России». Срок действия договора по 30.11.2025.
29	Ленинский район, ул. Попова, 27, нежилое помещение	1987 год постройки, площадь 259,2 кв.м, помещения на 17 этаже № 1-12,20-23,30-35, на антресольном этаже № 1,2,5 жилого дома по техническому паспорту от 20.07.2009	размещение индивидуальных творческих художественных мастерских членов Союза художников России. Договор безвозмездного пользования № 201-20Л от 25.12.2020 заключен с Пермским отделением Всероссийской творческой общественной организации «Союз художников России». Срок действия договора по 30.11.2025.
30	Ленинский район, ул. Попова, 27, нежилое помещение	1987 год постройки, площадь 143,5 кв.м, помещения на 17 этаже № 13-19, на антресольном этаже № 3 жилого дома по техническому паспорту от 20.07.2009	размещение индивидуальных творческих мастерских. Договор безвозмездного пользования № 246-24Л от 20.05.2024 заключен с Пермским отделением Всероссийской творческой общественной организации «Союз художников России». Срок действия договора по 17.05.2029.
31	Ленинский район, ул. Петропавловская/Максима Горького, 17/11 (лит.А), нежилое помещение	1961 год постройки, площадь 42,2 кв.м, помещения в цокольном этаже жилого дома № 1-4, по техническому паспорту от 05.08.2003	

1	2	3	4
32	Мотовилихинский район, ул. Хрустальная, 32, нежилое помещение	1983 год постройки, площадь 203,0 кв.м, помещения на 1 этаже жилого дома № 1,3,5,10,12,13-15,19,20,27 по техническому паспорту от 09.09.2008	размещение индивидуальных творческих художественных мастерских членов Союза художников России. Договор безвозмездного пользования № 200-20М от 25.12.2020 заключен с Пермским отделением Всероссийской творческой общественной организации «Союз художников России». Срок действия договора по 30.11.2025.
33	Мотовилихинский район, ул. Крупской, 30, нежилое помещение	1959 год постройки, площадь 126,8 кв.м, помещения в подвале жилого дома № 9,23-25,27,28 по техническому паспорту от 06.11.2007	
34	Мотовилихинский район, ул. Крупской, 32, нежилое помещение	1961 год постройки, площадь 265,3 кв.м, помещения в мансардном этаже жилого дома № 1-16 по техническому паспорту от 09.09.2008	размещение индивидуальных творческих художественных мастерских членов Союза художников России. Договор безвозмездного пользования № 200-20М от 25.12.2020 заключен с Пермским отделением Всероссийской творческой общественной организации «Союз художников России». Срок действия договора по 30.11.2025.
36	Орджоникидзевский район, ул. Васькина, 5 (лит.А,А1), нежилое помещение	1989 год постройки, площадь 620,5 кв.м, помещения на 1 этаже жилого дома № 1-8, 10-14,17,18,20-22,24-45 по техническому паспорту от 23.05.2011	размещение индивидуальных творческих художественных мастерских членов Союза художников России. Договор безвозмездного пользования № 202-200 от 25.12.2020 заключен с Пермским отделением Всероссийской творческой общественной организации «Союз художников России». Срок действия договора по 30.11.2025.
38	Орджоникидзевский район, ул. Репина, 70а, нежилое помещение	1971 год постройки, площадь 100,5 кв.м, помещения на 1 этаже жилого дома № 1-12 по техническому паспорту от 17.12.2009	размещение Пермской общественной организации «Туристский клуб «Шаги». Договор безвозмездного пользования № 05-950 от 06.02.2003 заключен с Пермской общественной организацией «Туристский клуб «Шаги». Срок действия договора: на неопределенный срок (в соответствии с решением Арбитражного суда Пермского края)
39	Орджоникидзевский район, ул. Суперфосфатная, 8 (лит.В), нежилое помещение	1954 год постройки, площадь 169,9 кв.м, помещения на 1 этаже нежилого здания № 1-10 по техническому паспорту от 13.12.2006	офисное помещение и для консультирования и оказания помощи женщинам, попавшим в трудную жизненную ситуацию. Договор безвозмездного пользования № 206-200 от 28.12.2020 заключен с Межрегиональной общественной организацией социального предупреждения правонарушений «ВЫБОР». Срок действия договора по 28.12.2025.
40	Свердловский район, ул. 25 Октября, 45, нежилое помещение	1942 год постройки, площадь 182,2 кв.м, помещения на 1 этаже жилого дома № 16-35 по техническому паспорту от 16.06.2009	размещение офиса, осуществление социально-культурной реабилитации инвалидов. Договор безвозмездного пользования № 194-20С от 22.12.2020 заключен со Свердловской районной организацией Пермской краевой организации общественной общественной организации «Всероссийское общество инвалидов». Срок действия договора по 30.11.2025.
41	Свердловский район, ул. Академика Курчатова, 1, нежилое помещение	1969 год постройки, площадь 71,2 кв.м, помещения в цокольном этаже жилого дома № 1-8 по техническому паспорту от 27.11.2009	размещение индивидуальных творческих художественных мастерских членов Союза художников России. Договор безвозмездного пользования № 204-20С от 25.12.2020 заключен с Пермским отделением Всероссийской творческой общественной организации «Союз художников России». Срок действия договора по 30.11.2025.

1	2	3	4
42	Свердловский район, ул. Газеты Звезда, 79, нежилое помещение	1965 год постройки, площадь 87,3 кв.м, помещения на 1 этаже жилого дома № 1-7 по техническому паспорту от 22.09.2008	размещение индивидуальных творческих художественных мастерских членов Союза художников России. Договор безвозмездного пользования № 204-20С от 25.12.2020 заключен с Пермским отделением Всероссийской творческой обще- ственной организации «Союз художников России». Срок действия договора по 30.11.2025.
43	Свердловский район, ул. Краснова, 24, нежилое помещение	1968 год постройки, площадь 608,4 кв.м, помещения на 1 этаже жилого дома № 1-15,19-50 по техническому паспорту от 24.09.2008	обеспечение деятельности Аппарата Управления и Правления Пермской краевой организации Общероссийской общественной организации инвалидов «Всерос- сийское ордена Трудового Красного Знамени общество слепых», а также наблю- дательных советов хозяйственных обществ ВОС, расположенных в Пермском крае. Договор безвозмездного пользования муниципальным недвижимым иму- ществом города Перми № 226-22С от 22.04.2022 заключен с Пермской краевой организацией Общероссийской общественной организации инвалидов «Всерос- сийского ордена Трудового Красного Знамени общества слепых». Срок действия договора по 31.01.2027.
44	Свердловский район, ул. Краснова, 25, нежилое помещение	1957 год постройки, площадь 73,9 кв.м, помещения на 1 этаже жилого дома № 1-6,34-38 по техническому паспорту от 27.08.1999	образовательная деятельность (иностранные языки). В летний период и периоды каникул организация языкового лагеря досуга и отдыха. Договор безвозмездного пользования недвижимым имуществом, принадлежащим на праве собственности муниципальному образованию город Пермь № 242-23С от 01.12.2023 заключен с Автономной некоммерческой организацией дополнительного профессионального образования «Центр интегрированного обучения». Срок действия договора по 10.11.2028.
45	Свердловский район, ул. Народовольческая, 4, нежилое помещение	1963 год постройки, площадь 80,1 кв.м, помещения на 1 этаже жилого дома № 11,13,14,16,32-36 по техническому па- спорту от 13.07.2009	размещение индивидуальных творческих художественных мастерских членов Союза художников России. Договор безвозмездного пользования № 204-20С от 25.12.2020 заключен с Пермским отделением Всероссийской творческой обще- ственной организации «Союз художников России». Срок действия договора по 30.11.2025.
46	Свердловский район, ул. Николая Островского, 111, нежилое помещение	1980 год постройки, площадь 91,8 кв.м, помещения в цокольном этаже жилого дома № 48-54 по техническому паспорту от 20.06.1995	размещение индивидуальных творческих художественных мастерских членов Союза художников России. Договор безвозмездного пользования № 204-20С от 25.12.2020 заключен с Пермским отделением Всероссийской творческой обще- ственной организации «Союз художников России». Срок действия договора по 30.11.2025.
48	Свердловский район, ул. Тбилисская, 9а, нежилое помещение	1977 год постройки, площадь 383,7 кв.м, помещения в цокольном этаже жилого дома № 17-41,43-46, 97-99 по техническому па- спорту от 19.12.2014	размещение индивидуальных творческих художественных мастерских членов Союза художников России. Договор безвозмездного пользования № 204-20С от 25.12.2020 заключен с Пермским отделением Всероссийской творческой обще- ственной организации «Союз художников России». Срок действия договора по 30.11.2025.

1	2	3	4
49	Свердловский район, ул. Холмогорская, 7 нежилое помещение	1987 год постройки, площадь 562,2 кв.м, помещения в цокольном этаже жилого дома № 1-35 по техническому паспорту от 12.01.2005	для создания условий эффективного осуществления полномочий, связанных с оказанием спортивно-оздоровительных услуг по организации работ спортивно-секционных групп индивидуальных занятий по различным видам спорта среди инвалидов, пенсионеров и различных слоев населения, пропаганды здорового образа жизни, развития адаптивной физической культуры. Договор безвозмездного пользования № 210-21С от 15.02.2021 заключен с Автономной некоммерческой организацией «Физкультурно-спортивный клуб инвалидов «Пермские медведи». Срок действия договора по 15.02.2026.
50	Ленинский район, ул. Попова, 27 нежилое помещение	1987 год постройки, площадь 69,8 кв.м, помещения №№ 24-29 на 17-м этаже, № 4 на антресольном этаже жилого дома по техническому паспорту от 20.07.2009	размещение индивидуальных творческих мастерских. Договор безвозмездного пользования № 182-20Л от 27.01.2020 заключен с Пермским отделением Всероссийской творческой общественной организации «Союз художников России». Срок действия договора по 15.01.2025.
52	Индустриальный район, шоссе Космонавтов, 197а нежилое помещение	1963 год постройки, площадь 159, 4 кв.м, помещения №№ 26-35, 38 в подвале жилого дома по техническому паспорту от 06.04.2006	
53	Свердловский район, ул. Лодыгина, 28, нежилое помещение	1962 год постройки, площадь 133,9 кв.м, помещения №№ 5-9, 12, 17, 18 на 2 этаже нежилого здания по техническому паспорту от 28.06.2007	
54	Свердловский район, ул. Лодыгина, 28, нежилое помещение	1962 год постройки, площадь 157,4 кв.м, помещения №№ 13-15, 19-21 на 2 этаже – 105,2 кв.м основная площадь, №№ 13, 14 на 1 этаже, №№ 11, 22-26 на 2 этаже – 52,2 кв.м доля совместно используемой площади нежилого здания по техническому паспорту от 28.06.2007	
55	Свердловский район, ул. Елькина, 4, нежилое помещение	1960 год постройки, площадь 186,0 кв.м, помещения №№ 8-22, 32 в цокольном этаже жилого дома по техническому паспорту от 10.09.2008	
56	Свердловский район, ул. Куйбышева, 107, нежилое помещение	1956 год постройки, площадь 32,5 кв.м, помещения №№ 24-27 в цокольном этаже жилого дома по техническому паспорту от 23.09.2008	
57	Кировский район, ул. 4 Пятилетки, 2а, нежилое помещение	1958 год постройки, площадь 114,0 кв.м, помещения №№ 51-64, 80, 88, 89 на 1 этаже жилого дома по техническому паспорту от 16.09.2008	

1	2	3	4
58	Орджоникидзевский район, ул. Генерала Чернышова, 74, нежилое помещение	площадь 75,7 кв.м, помещения № 56,57 в цокольном этаже жилого дома по техническому паспорту от 20.12.2014	
59	Свердловский район, ул. Краснова, 24, нежилое помещение	1968 год постройки, площадь 15,3 кв.м, помещение на 1 этаже жилого дома № 16 по техническому паспорту от 24.09.2008	размещение офиса и репетиционной. Договор безвозмездного пользования № 211-21С от 09.03.2021 заключен с Общественной организацией «Пермский музыкальный театр «Бенефис». Срок действия договора по 09.03.2026.
60	Свердловский район, ул. Тбилисская, 9а, нежилое помещение	1977 год постройки, площадь 147,9 кв.м, помещение в цокольном этаже жилого дома №№ 1-13 по техническому паспорту от 04.03.2008	

ПЕРЕЧЕНЬ муниципального имущества города Перми, предназначенного для предоставления в безвозмездное пользование ссудополучателям, указанным в абзаце первом подпункта 2.2.6 Положения о порядке передачи муниципального имущества города Перми в безвозмездное пользование, утвержденном решением Пермской городской Думы от 23 декабря 2008 г. № 425			
№ п/п	Адрес объекта, категория объекта	Площадь объекта	Индивидуальные характеристики (год постройки, номера помещений на поэтажном плане)
1	2	3	4
1	Свердловский район, ул. Камчатовская, 5, нежилое помещение	83,8 кв.м	1994 год постройки, помещения в цокольном этаже жилого дома № 30,31 по техническому паспорту от 17.09.2008

Информационное сообщение
организационного комитета по организации проведения публичных слушаний
по обсуждению проекта решения Пермской городской Думы «О внесении изменения
в Правила благоустройства территории города Перми, утвержденные решением
Пермской городской Думы от 15.12.2020 № 277»

Организационный комитет по организации проведения публичных слушаний по обсуждению проекта решения Пермской городской Думы «О внесении изменения в Правила благоустройства территории города Перми, утвержденные решением Пермской городской Думы от 15.12.2020 № 277», состав которого утвержден постановлением Главы города Перми от 30.08.2024 № 129 «О назначении публичных слушаний по обсуждению проекта решения Пермской городской Думы «О внесении изменения в Правила благоустройства территории города Перми, утвержденные решением Пермской городской Думы от 15.12.2020 № 277», приглашает жителей города Перми принять участие в публичных слушаниях.

Тема публичных слушаний - внесение изменения в Правила благоустройства территории города Перми, утвержденные решением Пермской городской Думы от 15.12.2020 № 277 (далее – Правила), в части установления требования к наличию согласованного в установленном порядке паспорта внешнего облика объекта капитального строительства (колерный паспорт) в отношении зданий, строений, сооружений, расположенных в границах городского центра, и на территориях, выходящих на улицы особого градостроительного значения-магистралей городского значения (далее – особые территории).

Собрание участников публичных слушаний состоится 24.09.2024 в 18.00 час. по адресу: 614015, г. Пермь, ул. Ленина, 23 зал. 2.

Ознакомиться с постановлением Главы города Перми от 30.08.2024 № 132 «О назначении публичных слушаний по обсуждению проекта решения Пермской городской Думы «О внесении изменения в Правила благоустройства территории города Перми, утвержденные решением Пермской городской Думы от 15.12.2020 № 277», с Проектом решения Пермской городской Думы «О внесении изменения в Правила благоустройства территории города Перми, утвержденные решением Пермской городской Думы от 15.12.2020 № 277» можно на официальном Интернет-сайте муниципального образования город Пермь www.gorodperm.ru в разделе публичные слушания и в печатном средстве массовой информации «Официальный бюллетень органов местного самоуправления муниципального образования город Пермь» от 03.09.2024 № 65.

Экспозиция проекта решения Пермской городской Думы «О внесении изменения в Правила благоустройства территории города Перми, утвержденные решением Пермской городской Думы от 15.12.2020 № 277» и информационным материалом к нему проводится с 12.09.2024 по 25.09.2024: понедельник-четверг – с 09.00 час. до 18.00 час., пятница – с 09.00 час. до 17.00 час. по адресу: 614015, г. Пермь, ул. Сибирская, 15, каб. 105, департамент градостроительства и архитектуры администрации города Перми;

Консультирование посетителей экспозиции будет проводиться с 12.09.2024 по 25.09.2024: понедельник-четверг – с 17.00 час. до 18.00 час., пятница – с 16.00 час. до 17.00 час. по адресу: 614015, г. Пермь, ул. Сибирская, 15, каб. 105, департамент градостроительства и архитектуры администрации города Перми.

Предложения и замечания по теме публичных слушаний принимаются в период с 12.09.2024 по 25.09.2024 от участников публичных слушаний, представивших в целях идентификации сведения в соответствии с пунктом 1.5 Положения о порядке организации и проведения публичных слушаний по обсуждению проекта правил благоустройства территории города Перми, утвержденного решением Пермской городской Думы от 26.03.2019 № 57:

письменно или устно в ходе проведения собрания участников публичных слушаний 24.09.2024 (614015, г. Пермь, ул. Ленина, 23, зал 2);

письменно (по форме согласно приложению 2 к настоящему постановлению) в Организационный комитет по адресу: 614015, г. Пермь, ул. Сибирская, 15, кабинет № 105, департамент градостроительства и архитектуры администрации города Перми, либо в электронном виде посредством заполнения электронной формы на официальном сайте муниципального образования город Пермь в информационно-телекоммуникационной сети Интернет в разделе «Гражданам/Интернет-приемная/Предложения к публичным слушаниям» (электронный адрес: <https://reception.gorodperm.ru/>) в период с 12.09.2024 по 25.09.2024;

посредством записи в книге (журнале) учета посетителей экспозиции Проекта в период проведения экспозиции с 12.09.2024 по 25.09.2024: понедельник-четверг – с 09.00 час. до 18.00 час., пятница – с 09.00 час. до 17.00 час. (614015, г. Пермь, ул. Сибирская, кабинет № 105, департамент градостроительства и архитектуры администрации города Перми).

Телефон: 212 92 81.

ИНФОРМАЦИЯ**к проекту решения Пермской городской Думы «О внесении изменения в Правила благоустройства территории города Перми, утвержденные решением Пермской городской Думы от 15.12.2020 № 277»
(далее – Проект решения)**

Согласно положениям статьи 1 Градостроительного кодекса Российской Федерации (далее – ГрК РФ) благоустройство территории - деятельность по реализации комплекса мероприятий, установленного правилами благоустройства территории муниципального образования, направленная на обеспечение и повышение комфортности условий проживания граждан, по поддержанию и улучшению санитарного и эстетического состояния территории муниципального образования.

Элементы благоустройства - декоративные, технические, планировочные, конструктивные устройства, элементы озеленения, различные виды оборудования и оформления, в том числе фасадов зданий, строений, сооружений, малые архитектурные формы, некапитальные нестационарные строения и сооружения, информационные щиты и указатели, применяемые как составные части благоустройства территории.

В соответствии со статьей 45.1 Федерального закона от 06.10.2003 № 131-ФЗ «Об общих принципах организации местного самоуправления в Российской Федерации» правила благоустройства территории муниципального образования могут регулировать вопросы, в том числе внешнего вида фасадов и ограждающих конструкций зданий, строений, сооружений.

Проектом решения предусмотрено внесение изменения в Правила благоустройства территории города Перми, утвержденные решением Пермской городской Думы от 15.12.2020 № 277 (далее – Правила), в части установления требования к наличию согласованного в установленном порядке паспорта внешнего облика объекта капитального строительства (колерный паспорт) в отношении зданий, строений, сооружений, расположенных в границах городского центра, и на территориях, выходящих на улицы особого градостроительного значения-магистрали городского значения (далее – особые территории).

Соответствующее требование Проектом предлагается не распространять в отношении зданий, являющихся многоквартирными домами, объектами культурного наследия, выявленных объектов культурного наследия, объектами индивидуального жилищного строительства, гаражами, некапитальными объектами, в том числе нестационарными объектами, а также объектами, в отношении которых в соответствии с действующим законодательством получено решение о согласовании архитектурно-градостроительного облика объекта капитального строительства, и расположенных в особых территориях.

В случае изменения внешнего вида фасадов зданий, строений, сооружений, расположенных в особых территориях, и обращенных одним из фасадов на территорию общего пользования, за исключением объектов культурного наследия, выявленных объектов культурного наследия, многоквартирных домов, объектов индивидуального жилищного строительства, гаражей, некапитальных объектов, в том числе нестационарных объектов, после согласования колерного паспорта, потребуется разработка и согласование нового колерного паспорта в соответствии с подпунктом 11.3.3 Правил.

Пунктом 2 Проекта предусмотрено, что собственник или иной правообладатель (далее – Владелец) зданий, строений, сооружений, расположенных в особых территориях, и обращенных одним из фасадов на территорию общего пользования, в отношении которых отсутствует разработанный и согласованный в установленном порядке колерный паспорт, а также Владельцы зданий, строений, сооружений, расположенных в границах особых территорий, и обращенных одним из фасадов на территорию общего пользования, в отношении которых колерный паспорт согласован до 22.02.2017, должны разработать колерный паспорт и обеспечить его согласование в установленном порядке.

Форма и Порядок согласования колерного паспорта утверждены постановлением администрации города Перми от 22.02.2017 № 130 (далее – Постановление 130). Согласно пункту 2 Постановление 130 вступило в силу со дня официального размещения (опубликования) на официальном сайте муниципального образования город Пермь в информационно-коммуникационной сети Интернет - 22.02.2017.

Разработка, согласование колерного паспорта не потребуется в отношении зданий, строений, сооружений, в отношении которых в соответствии с действующим законодательством получено решение о согласовании архитектурно-градостроительного облика объекта капитального строительства, в отношении объектов культурного наследия, выявленных объектов культурного наследия, многоквартирных домов, объектов индивидуального жилищного строительства, гаражей, некапитальных объектов, в том числе Нестационарных объектов, расположенных в границах особых территорий.

В соответствии с Федеральным законом от 31.07.2020 № 247-ФЗ «Об обязательных требованиях в Российской Федерации» предусмотрено вступление в силу соответствующих изменений с 01.03.2025.

Установление соответствующих требований в Правилах направлены на создание благоприятной эстетической среды, формирующей имидж города Перми, повышение архитектурной выразительности, создание комфортной городской среды для жителей города Перми.

Проект подготовлен в пределах полномочий, установленных Федеральным законом от 06.10.2003 № 131-ФЗ «Об общих принципах организации местного самоуправления в Российской Федерации».

Справочно:

Границы городского центра и улицы особого градостроительного значения-магистрали городского значения установлены Правилами.

Городской центр - территория, ограниченная береговой линией (границей водного объекта) реки Кама, границей территории объекта культурного наследия - достопримечательного места «Егошихинский медеплавильный завод», береговой линией (границей водного объекта) реки Егошиха, улицей Чкалова, береговой линией (границей водного объекта) реки Данилиха, границей территории Экстрим-парка, железнодорожными путями Главного направления, фасадом здания железнодорожного вокзала Пермь-2, железнодорожными путями Горнозаводского направления, улицей Решетниковский спуск, границей территории набережной реки Кама, согласно Карте границ городского центра города Перми (приложение 20 к Правилам).

Улицы особого градостроительного значения - магистрали городского значения (за исключением улиц и частей улиц, входящих в границы городского центра, зон действия ограничений по условиям охраны объектов культурного наследия): бульвар Гагарина, проспект Декабристов, проспект Парковый, Северная дамба, Средняя дамба, улица Василия Васильева, улица Ветлужская, улица Встречная, улица Аркадия Гайдара, улица Героев Хасана, улица Докучаева, улица Кабельщиков, улица Калинина, улица Карпинского, улица Крупской, улица Куйбышева, улица Космонавта Леонова, улица Локомотивная, улица Лянгасова, улица Макаренко, улица Малкова, улица Маршала Рыбалко, улица Мира, улица Монастырская, улица Плеханова, улица Подлесная, улица Светлогорская, улица Архитектора Связева, улица Советской Армии, улица Спешилова, улица Старцева, улица Стахановская, улица Уинская, улица Уральская, улица Ушинского, улица Юрша, шоссе Космонавтов, Южная дамба.

**ПРОЕКТ
инициативного бюджетирования**

1	Наименование проекта инициативного бюджетирования (далее – Проект)	По приобретению измельчителя древесных отходов «Головановский бобер»
2	Финансирование Проекта:	Сумма (руб.)
2.1	стоимость Проекта, из них:	1 370 000,00
2.1.1	средства бюджета Пермского края (не более 90 % от стоимости Проекта)	1 233 000,00
2.1.2	средства бюджета города Перми (не менее 10 % от стоимости Проекта), из них:	137 000,00
2.1.2.1	собственные средства бюджета города Перми (не менее 5 % от стоимости Проекта) <1>	68 500,00
2.1.2.2	денежные средства граждан	0,00
2.1.2.3	денежные средства индивидуальных предпринимателей и юридических лиц <2>	68 500,00
3	Сведения об инициаторе Проекта (необходимо заполнить одну из предложенных строк 3.1-3.3):	
3.1	инициативная группа жителей численностью не менее десяти граждан, достигших шестнадцатилетнего возраста и проживающих на территории города Перми, с указанием количества человек, Ф.И.О., даты рождения	
3.2	орган территориального общественного самоуправления (далее – ТОС), с указанием наименования ТОС	Местная общественная организация «Территориальное общественное самоуправление «Бумажник» в жилом районе Бумкомбинат Орджоникидзевского района города Перми
3.3	молодежная инициативная группа жителей численностью не менее десяти граждан, в составе которой все участники возрастом от шестнадцати до тридцати пяти лет и проживают на территории города Перми, с указанием количества человек, ФИО, даты рождения	
4	Адрес размещения Проекта:	
4.1	городской округ	Пермский городской округ

4.2	населенный пункт	Город Пермь
4.3	улица, номер дома (при наличии)	Микрорайон Бумкомбинат
5	<p>Вопрос местного значения (далее – ВМЗ), в рамках которого реализуется Проект, в соответствии со статьей 16 Федерального закона от 06.10.2003 № 131-ФЗ «Об общих принципах организации местного самоуправления в Российской Федерации» (указать номер пункта и полное наименование ВМЗ)</p>	<p>Пункт 24 статьи 16 Федерального закона от 6 октября 2003 г. № 131-ФЗ «Об общих принципах организации местного самоуправления в Российской Федерации»: участие в организации деятельности по накоплению (в том числе разделному накоплению), сбору, транспортированию, обработке, утилизации, обезвреживанию, захоронению твердых коммунальных отходов;</p>
6	Описание Проекта:	
6.1	суть проблемы, на решение которой направлен Проект	<p>Ежегодно в микрорайоне проводятся весенние и осенние субботники, в результате которых жителями микрорайона собираются древесные отходы (стволы, ветки, кора, листья, хвой), которые складываются на контейнерных площадках для твердых коммунальных отходов и вблизи них. В результате рядом с контейнерными площадками вырастают горы растительного мусора, которые лежат там неделями и месяцами. Постепенно горы веток обрастают обычным бытовым мусором. Возникают стихийные свалки.</p>

6.2	описание ожидаемого результата (ожидаемых результатов) реализации Проекта	В результате реализации проекта будет: 1. Приобретен мобильный измельчитель древесных отходов на двухосном прицепе; 2. Организована деятельность по переработке древесных отходов в микрорайоне Голованово Орджоникидзевского района города Перми; 3. Создана комфортная городская среда в микрорайоне Голованово Орджоникидзевского района г.Перми.
6.3	планируемые сроки реализации Проекта (не более 1 года)	До 15 декабря 2025 год
7	Сведения о смете Проекта (проставить символ «V» в строках 7.1 и (или) 7.2):	
7.1	унифицированная форма локально-сметного расчета	
7.2	смета расходов на приобретение товаров/оказание услуг по форме, установленной правовым актом администрации города Перми	V
7.3	основные виды работ, предусмотренные сметой Проекта (укрупненно)	1. Приобретение мобильного измельчителя и двухосного прицепа 2. Услуги доставки
8	Сведения о поддержке Проекта:	
8.1	количество участников собрания или конференции граждан, в том числе собрания или конференции граждан по вопросам осуществления ТОС, на котором обсуждался Проект, человек	33
8.2	количество граждан, принявших участие в обсуждении Проекта в соответствии с результатами опроса граждан <3> (при наличии), из них:	
8.2.1	количество граждан, поддержавших Проект, в соответствии с результатами опроса граждан, человек	
8.2.2	количество граждан, не поддержавших Проект, в соответствии с результатами опроса граждан, человек	-
8.3	количество граждан, поддержавших Проект, в соответствии с подписными листами (при наличии), человек	39

8.4	количество граждан, поддержавших Проект по результатам голосования в одной из социальных сетей, с указанием ссылки на данное голосование, человек	
8.5	количество благополучателей Проекта, из них:	
8.5.1	прямые благополучатели, человек <4>	5 000
8.5.2	косвенные благополучатели, человек <5>	10 000
8.6	количество граждан, зарегистрированных на территории города Перми или его части на 01 января года направления Проекта на конкурс, человек	8 500
8.7	количество граждан, постоянно проживающих на территории города Перми или его части на 01 января года направления Проекта на конкурс, человек	15 000
9	Добровольное (волонтерское) участие граждан в реализации Проекта:	
9.1	количество привлеченных добровольцев (волонтеров), человек	20
9.2	виды работ, выполняемых добровольцами (волонтерами)	1. Сбор древесных отходов. 2. Переработка древесных отходов.

Согласовано:

Представитель инициатора _____ / _____ /
 Проекта (подпись) (Ф.И.О.)

« ____ » _____ 20 ____ г.

Сведения об инициаторе Проекта:
 Новиков Владимир Свиридонович,
 Контактный телефон: 8 932 330 03 23
 e-mail: tosbum-perm@yandex.ru

ПРОЕКТ
инициативного бюджетирования

1	Наименование проекта инициативного бюджетирования (далее – Проект)	Создание социокультурного пространства «Арт-дворик»
2	Финансирование Проекта:	Сумма (руб.)
2.1	стоимость Проекта, из них:	1 415 000,00
2.1.1	средства бюджета Пермского края (не более 90 % от стоимости Проекта)	1 202 750,00
2.1.2	средства бюджета города Перми (не менее 10 % от стоимости Проекта), из них:	212 250,00
2.1.2.1	собственные средства бюджета города Перми (не менее 5 % от стоимости Проекта) <1>	70 750,00
2.1.2.2	денежные средства граждан	111 500,00
2.1.2.3	денежные средства индивидуальных предпринимателей и юридических лиц <2>	30 000,00
3	Сведения об инициаторе Проекта (необходимо заполнить одну из предложенных строк 3.1-3.3):	
3.1	инициативная группа жителей численностью не менее десяти граждан, достигших шестнадцатилетнего возраста и проживающих на территории города Перми, с указанием количества человек, Ф.И.О., даты рождения	-
3.2	орган территориального общественного самоуправления (далее – ТОС), с указанием наименования ТОС	Местная общественная организация «Территориальное общественное самоуправление «Домостроительный» микрорайона «Домостроительный» Орджоникидзевского района города Перми (МОО ТОС «Домостроительный»
3.3	молодежная инициативная группа жителей численностью не менее десяти граждан, в составе	-

	которой все участники возрастом от шестнадцати до тридцати пяти лет и проживают на территории города Перми, с указанием количества человек, ФИО, даты рождения	
4	Адрес размещения Проекта:	
4.1	городской округ	г. Пермь
4.2	населенный пункт	
4.3	улица, номер дома (при наличии)	Земельный участок по адресу ул. Щербакова, 33. кадастровый номер 59:01:3812282:139
5	Вопрос местного значения (далее – ВМЗ), в рамках которого реализуется Проект, в соответствии со статьей 16 Федерального закона от 06.10.2003 № 131-ФЗ «Об общих принципах организации местного самоуправления в Российской Федерации» (указать номер пункта и полное наименование ВМЗ)	Создание условий для массового отдыха жителей муниципального, городского округа и организация мест отдыха населения
6	Описание Проекта:	
6.1	суть проблемы, на решение которой направлен Проект	В микрорайонах «Домостроительный» и «Левшино» отсутствует многофункциональное социокультурное пространство для проведения различных культурных мероприятий и отдыха жителей на открытой площадке в период с весны до осени. Реализация проекта «Арт-дворик» для жителей микрорайона сделает доступными множество культурных и досуговых услуг: просмотр фильмов, спектаклей, концертов, музыкальных вечеров, мастер-классов, экстерьерных

		<p>выставок, танцевальных вечеров и различных активностей для детей и взрослых, что особенно ценно в летнее время, так как большинство институций культуры не ведет активную деятельность в этот период период.</p>
6.2	описание ожидаемого результата (ожидаемых результатов) реализации Проекта	<p>1. Обустроено социокультурное пространство на территории двора МАУК г. Перми «Дворец культуры им. А.С. Пушкина», а именно: проведен ремонт покрытия, смонтированы кулисы, установлен экран, проектор, звуковое оборудование. Приобретены стулья и кресла-подушки. Проведены ландшафтные работы.</p> <p>2. Созданы условия для работы летнего театра, кинотеатра, выставочного пространства, площадки для проведения мастер-классов, лекций.</p>
6.3	планируемые сроки реализации Проекта (не более 1 года)	1 июля 2025 г.
7	Сведения о смете Проекта (проставить символ «V» в строках 7.1 и (или) 7.2):	
7.1	унифицированная форма локальнс-сметного расчета	V
7.2	смета расходов на приобретение товаров/оказание услуг по форме, установленной правовым актом администрации города Перми	V

7.3	основные виды работ, предусмотренные сметой Проекта (укрупненно)	1. Ремонт покрытия площадки двора ДК им. А.С. Пушкина. 2. Изготовление кулисы из баннерной сетки (202,5 кв.м.). 3. Приобретение 100шт. складных стульев. 4. Приобретение 30 кресел-подушек. 5. Приобретение 1 шт. проектора. 6. Проведение ландшафтных работ. 7. Установка дополнительного освещения (ретро-гирлянды 100 м).
8	Сведения о поддержке Проекта:	
8.1	количество участников собрания или конференции граждан, в том числе собрания или конференции граждан по вопросам осуществления ТОС, на котором обсуждался Проект, человек	19
8.2	количество граждан, принявших участие в обсуждении Проекта в соответствии с результатами опроса граждан <3> (при наличии), из них:	
8.2.1	количество граждан, поддержавших Проект, в соответствии с результатами опроса граждан, человек	-
8.2.2	количество граждан, не поддержавших Проект, в соответствии с результатами опроса граждан, человек	-
8.3	количество граждан, поддержавших Проект, в соответствии с подписными листами (при наличии), человек	10
8.4	количество граждан, поддержавших Проект по результатам голосования в одной из социальных сетей, с указанием ссылки на данное голосование, человек	267 https://vk.com/dkaspushkina?w=wall-83611728_10761
8.5	количество благополучателей Проекта, из них:	
8.5.1	прямые благополучатели, человек <4>	1 500
8.5.2	косвенные благополучатели, человек <5>	6 000
8.6	количество граждан, зарегистрированных на территории города Перми или его части на 01 января года	95 674

	направления Проекта на конкурс, человек	
8.7	количество граждан, постоянно проживающих на территории города Перми или его части на 01 января года направления Проекта на конкурс, человек	113 867
9	Добровольное (волонтерское) участие граждан в реализации Проекта:	
9.1	количество привлеченных добровольцев, (волонтеров) человек	15
9.2	виды работ, выполняемых добровольцами (волонтерами)	1. администраторы на мероприятиях в социокультурном пространстве. 2. уборка территории социокультурного пространства после мероприятий 3. Погрузо-разгрузочные работы

Согласовано:

Представитель инициатора _____ / Л.В. Бурнашова /
Проекта (подпись)

« 9 » сентября 2024 г.

Сведения об инициаторе Проекта:

Председатель ТОС «Домостроительный» Людмила Васильевна Бурнашова
(Ф.И.О. представителя инициативной группы, председателя ТОС или иного уполномоченного лица)

Контактный телефон: 8 982 481 92 77

e-mail - mila-telets@mail.ru

**ПРОЕКТ
инициативного бюджетирования**

1	Наименование проекта инициативного бюджетирования (далее - Проект)	«Реконструкция сцены в сквере у ДК им. С.М. Кирова»
2	Финансирование Проекта:	1 666 700,00
2.1	стоимость Проекта, из них:	
2.1.1	средства бюджета Пермского края (не более 90% от стоимости Проекта)	1 500 000,00
2.1.2	средства местного бюджета (не менее 10% от стоимости Проекта), из них:	166 700,00
2.1.2.1	собственные средства местного бюджета (не менее 5% от стоимости Проекта) <1>	83 350,00
2.1.2.2	денежные средства граждан	83 350,00
2.1.2.3	денежные средства индивидуальных предпринимателей и юридических лиц <2>	-
3	Сведения об инициаторе Проекта (необходимо заполнить одну из предложенных строк 3.1-3.3):	
3.1	инициативная группа жителей численностью не менее десяти граждан, достигших шестнадцатилетнего возраста и проживающих на территории города Перми, с указанием количества человек, Ф.И.О., даты рождения	Количество человек: -
3.2	орган территориального общественного самоуправления (далее - ТОС), с указанием наименования ТОС	Территориальное общественное самоуправление «Центральный» микрорайона Центральный Кировского района города Перми (далее – ТОС «Центральный»)
3.3	молодежная инициативная группа жителей численностью не менее десяти граждан, в составе	Количество человек: -

	которой все участники возрастом от шестнадцати до тридцати пяти лет и проживают на территории города Перми, с указанием количества человек, ФИО, даты рождения	
4	Адрес размещения Проекта:	
4.1	городской округ	Город Пермь
4.2	населенный пункт	
4.3	улица, номер дома (при наличии)	местоположение: город Пермь, Кировский район, м/р Центральный, сквер у ДК им. С.М. Кирова (Кировоградская, 24), кадастровый номер 59:01:1717038:755
5	Вопрос местного значения (далее - ВМЗ), в рамках которого реализуется Проект в соответствии со статьей 16 Федерального закона от 06 октября 2003 г. № 131-ФЗ «Об общих принципах организации местного самоуправления в Российской Федерации» (указать номер пункта и полное наименование ВМЗ)	Статья 16 «Вопросы местного значения городского округа» Пункт 20 «Создание условий для массового отдыха жителей муниципального, городского округа и организация обустройства мест массового отдыха населения»
6	Описание Проекта:	
6.1	суть проблемы, на решение которой направлен Проект	Сквер у Дворца культуры им. С.М. Кирова – особенное место для жителей Кировского района. Одно из центральных мест отдыха. Здесь основан Мемориал «Тыл – фронту». В 2023 году по инициативному проекту благоустроили участок, примыкающий к ул. Федосеева, здесь появились дорожки, скамейки, памятник - бюст Леониду Николаевичу Козлову – директору НПО им. С.М. Кирова, выдающемуся ученому- химику, конструктору, организатору науки и производства оборонно- промышленного комплекса. Здесь же – «ворота» на отремонтированную в этом году, красивую набережную. Сцена построена еще в советское время, краска облупилась, ступеньки требуют ремонта, площадка перед сценой в трещинах. Использовать ее по прямому назначению не представляется возможным. А хотелось бы, чтобы эта площадка была украшением сквера. По проекту планируется выполнить полностью ремонт сцены, облицевать в эко-стиле современными материалами, обустроить купол с освещением, отремонтировать площадку перед сценой 200 м2 – заасфальтировать, установить вдоль площадки, по бокам, две лавочки по 20 м – во всю длину и вазоны с цветами. Если проект выиграет и его удастся реализовать, то на обновленной сцене можно будет проводить различные мероприятия для жителей района, в том числе появилась идея в весенне – летний период возобновить традицию и организовать на этой площадке танцы под духовой оркестр. В 2025 году вся наша страна будет отмечать большую дату - 80 лет со Дня Великой Победы. Сквер у ДК им. С.М. Кирова является местом районных торжественных мероприятий к памятным датам, поскольку имеет

		важное патриотическое значение для всех жителей Кировского района, в котором на сегодняшний день проживает более 130 тысяч человек. Реконструкция сцены позволит создать единое благоустроенное пространство в сквере, а также станет местом проведения множества как традиционных, так и новых мероприятий для жителей и гостей Кировского района.
6.2	описание ожидаемого результата (ожидаемых результатов) реализации Проекта	<p>1. Отремонтирована сцена и площадка перед сценой в соответствии с эскизом и сметой:</p> <p>1.1. выполнена облицовка конструкции сцены в эко -стиле современными материалами;</p> <p>1.2. отремонтированы ступеньки;</p> <p>1.3. обустроен купол в эко - стиле с подсветкой;</p> <p>1.4. выполнен ремонт покрытия площадки (около 200 м2)</p> <p>1.5. установлены 2 лавочки по 20 м</p> <p>1.6. установлены вазоны с цветами</p> <p>2. Информация о проекте, в том числе о ходе его реализации, освещена в СМИ (публикации в печатных изданиях, в сети интернет, социальных сетях (всего не менее 2 постов).</p>
6.3	планируемые сроки реализации Проекта (не более 1 года)	до 15 октября 2025 года
7	Сведения о смете Проекта (проставить символ "V" в строках 7.1 и (или) 7.2):	
7.1	унифицированная форма локально-сметного расчета	V
7.2	смета расходов на приобретение товаров/оказание услуг по форме, установленной правовым актом администрации города Перми	-
7.3	основные виды работ, предусмотренные сметой Проекта (укрупненно)	<p>1. Облицовка сцены декоративными панелями (57,705 кв.м)</p> <p>2. Устройство покрытия на площадке – асфальтирование - 198,54 кв.м</p> <p>3. Установка МАФ:</p> <p>3.1. Установка скамей длиной 20 м - 2 шт.</p> <p>3.2. Установка навеса (купола) над сценой - 1 шт.</p>
8	Сведения о поддержке Проекта:	
8.1	количество участников схода, собрания или конференции граждан, в том числе собрания или конференции граждан по вопросам осуществления ТОС, на котором обсуждался Проект, человек	78
8.2	количество граждан, принявших участие в обсуждении Проекта в соответствии с результатами опроса граждан <3> (при наличии), из них:	
8.2.1	количество граждан, поддержавших Проект, в соответствии с результатами опроса граждан, человек	0

8.2.2	количество граждан, не поддержавших Проект, в соответствии с результатами опроса граждан, человек	0
8.3	количество граждан, поддержавших Проект, в соответствии с подписными листами (при наличии), человек	20
8.4	количество граждан, поддержавших Проект, по результатам голосования, но не более чем в одной из социальных сетей, с указанием количества, поддержавших Проект и ссылки на данное голосование	710 https://vk.com/akirgorodperm?w=wall-162259468_8621
8.5	количество благополучателей Проекта, из них:	
8.5.1	прямые благополучатели, человек <4>	18 355
8.5.2	косвенные благополучатели, человек <5>	109 316
8.6	количество граждан, зарегистрированных на территории населенного пункта (город Пермь) или его части на 01 января года направления Проекта на конкурс, человек	18 355
8.7	количество граждан, постоянно проживающих на территории населенного пункта (город Пермь) или его части на 01 января года направления Проекта на конкурс, человек	18 355
9	Добровольное (волонтерское) участие граждан в реализации Проекта:	
9.1	количество привлеченных добровольцев (волонтеров), человек	10
9.2	виды работ, выполняемых добровольцами (волонтерами)	Установка вазонов и посадка цветов

Согласовано:

Представитель инициативного проекта: Свалухина Наталья Вячеславовна

_____/_____/_____

подпись расшифровка дата

Сведения об инициаторе проекта:

Территориальное общественное самоуправление «Центральный» микрорайона

Центральный Кировского района города Перми

Председатель, представитель инициативного проекта –

Свалухина Наталья Вячеславовна

тел. + 7912 78 97 773

nataliya-gileva@mail.ru

Приложение № 1

**ПРОЕКТ
инициативного бюджетирования**

1	Наименование проекта инициативного бюджетирования (далее – Проект)	Молодежный проект Медиацентр «Наше Будущее с Вайбом»
2	Финансирование Проекта:	1666 700,00 (руб.)
2.1	стоимость Проекта, из них:	
2.1.1	средства бюджета Пермского края (не более 90 % от стоимости Проекта)	1 500 000,00 руб.
2.1.2	средства бюджета города Перми (не менее 10 % от стоимости Проекта), из них:	166 700,00
2.1.2.1	собственные средства бюджета города Перми (не менее 5 % от стоимости Проекта) <1>	83350,00 руб.
2.1.2.2	денежные средства граждан	83350,00 руб.
2.1.2.3	денежные средства индивидуальных предпринимателей и юридических лиц <2>	
3	Сведения об инициаторе Проекта (необходимо заполнить одну из предложенных строк 3.1-3.3):	
3.1	инициативная группа жителей численностью не менее десяти граждан, достигших шестнадцатилетнего возраста и проживающих на территории города Перми, с указанием количества человек, Ф.И.О., даты рождения	Количество человек _____ 1. 2. 3. 4. 5. 6. 7. 8. 9. 10. ...
3.2	орган территориального общественного самоуправления (далее – ТОС), с указанием наименования ТОС	Местная общественная организация «Территориальное общественное самоуправление «Новобродовский» Свердловского района города Перми
3.3	молодежная инициативная группа жителей	Количество человек _____

	численностью не менее десяти граждан, в составе которой все участники возрастом от шестнадцати до тридцати пяти лет и проживают на территории города Перми, с указанием количества человек, ФИО, даты рождения	1. 2. 3. 4. 5. 6. 7. 8. 9. 10. ...
4	Адрес размещения Проекта:	
4.1	городской округ	Город Пермь
4.2	населенный пункт	Пермский городской округ
4.3	улица, номер дома (при наличии)	Бродовское кольцо, напротив жилого дома № 21 (Стадион НБ)
5	Вопрос местного значения (далее – ВМЗ), в рамках которого реализуется Проект, в соответствии со статьей 16 Федерального закона от 06.10.2003 № 131-ФЗ «Об общих принципах организации местного самоуправления в Российской Федерации» (указать номер пункта и полное наименование ВМЗ)	Пункт 19 статьи 16 Федерального закона от 06 октября 2003 г. № 131-ФЗ: обеспечение условий для развития на территории муниципального, городского округа физической культуры, школьного спорта и массового спорта, организация проведения официальных физкультурно-оздоровительных и спортивных мероприятий муниципального, городского округа
6	Описание Проекта:	

6.1	<p>суть проблемы, на решение которой направлен Проект</p>	<p>Проект реализуется в помещении 18 кв.м., (приобретенном по проекту Инициативное проектирование в 2024 году) находящемся на земельном участке в муниципальной собственности и предоставленном в безвозмездное пользование Администрации Свердловского района – договор № 235-366 от 24.01.2020 года.</p> <p>Разрешенный вид использования – общественные учреждения, организации, спорт</p> <p>Проблема: Отсутствие медиацентра у молодежной ячейки в отдалённом микрорайоне Новобродовский – это не просто техническая проблема, а комплекс взаимосвязанных трудностей, которые влияют на жизнь молодых людей:</p> <p>1. Ограниченные возможности для самовыражения:</p> <p>* Нехватка площадки для реализации творческих идей: Отсутствие медиацентра лишает молодежь возможности записывать музыку, снимать видео, проводить онлайн-трансляции, организовывать фотовыставки, писать социально-положительный контент, т.е. реализовывать свои творческие идеи.</p> <p>* Невозможность создания собственного контента: Молодёжь не может создавать информационные материалы о жизни своего района, продвигать социальные инициативы, формировать позитивный имидж микрорайона.</p> <p>* Ограниченный доступ к информации: Без медиацентра трудно получить доступ к актуальной информации, участвовать в онлайн-дискуссиях, следить за событиями в мире.</p> <p>2. Снижение уровня социальной активности:</p> <p>* Недостаток информации о проводимых мероприятиях: Без медиацентра сложнее сообщить о мероприятиях, привлечь участников.</p> <p>* Ограниченный доступ к онлайн-ресурсам: Молодежь лишается возможности использовать интернет</p>
-----	---	---

для общения, поиска информации, развития своих навыков, особенно это актуально для тех, у кого нет доступа к компьютеру или ограничен мобильный интернет.

* Снижение уровня вовлеченности в жизнь микрорайона: Отсутствие медиацентра затрудняет организацию общественных инициатив, участие в проектах, влияние на принятие решений, что снижает уровень вовлеченности молодежи в жизнь микрорайона.

3. Отсутствие возможностей для обучения и развития:

* Нехватка ресурсов для онлайн-обучения: Без медиацентра сложно участвовать в онлайн-курсах, получать новые знания и навыки, что ограничивает возможности для личностного и профессионального развития.

* Невозможность создания собственных образовательных проектов: Молодежь лишена возможности создавать и проводить образовательные мероприятия, делиться знаниями и опытом с другими.

4. Ограниченная возможность для взаимодействия с другими микрорайонами и организациями:

* Сложности с организацией онлайн-конференций и мероприятий: Отсутствие медиацентра лишает молодежь возможности общаться с другими микрорайонами и организациями в онлайн-режиме.

* Нехватка платформы для обмена опытом: Молодежь не может делиться своими проектами, идеями и опытом с другими, что снижает возможности для взаимовыгодного сотрудничества.

В итоге, отсутствие медиацентра в отдаленном микрорайоне Новобродовский создает целый ряд проблем, которые влияют на жизнь молодежи, ограничивая их возможности для развития, самовыражения, участия в жизни сообщества, а также негативно

		отражаются на уровне социальной активности и информационной грамотности.
6.2	описание ожидаемого результата (ожидаемых результатов) реализации Проекта	<p>появление медицентра в Новобродовском приведет к:</p> <ul style="list-style-type: none">* Росту социальной активности: Молодежь станет более активной и вовлеченной в жизнь микрорайона.* Развитию творческого потенциала: Молодежь получит возможность реализовать свои творческие идеи.* Повышению уровня информированности: Молодежь будет лучше осведомлена о событиях в мире и в своем микрорайоне.* Улучшению коммуникации: Молодежь получит возможность взаимодействовать с другими микрорайонами и организациями.* Повышению качества жизни: Медицентр станет важным инструментом для улучшения качества жизни молодежи в Новобродовском. <p>Таким образом, появление медицентра станет важным шагом в развитии микрорайона и повышении качества жизни молодежи, создаст новые возможности для самореализации, обучения и активного участия в жизни сообщества.</p>
6.3	планируемые сроки реализации Проекта (не более 1 года)	До 10 сентября 2025 года

7	Сведения о смете Проекта (проставить символ «V» в строках 7.1 и (или) 7.2):	
7.1	унифицированная форма локально-сметного расчета	
7.2	смета расходов на приобретение товаров/оказание услуг по форме, установленной правовым актом администрации города Перми	V
7.3	основные виды работ, предусмотренные сметой Проекта (укрупненно)	Поставка медиа оборудования: 1. Фотоаппарат 2. Объективы 3. Микрофоны 4. Видеоштативы 5. Комплект Хромакей 6. Диктофон для записи интервью 7. Компьютер 8. Ноутбук 9. Смартфоны 10. МФУ 11. Микшер 12. Жесткий диск 13. Графический планшет 14. ИБП 15. Программное обеспечение 16. Стабилизатор 17. Сетевой фильтр 18. Наушники 19. Кофр для камеры 20. Аккумулятор
8	Сведения о поддержке Проекта:	
8.1	количество участников собрания или конференции граждан, в том числе собрания или конференции граждан по вопросам осуществления ГОС, на котором обсуждался Проект, человек	10 человек
8.2	количество граждан, принявших участие в обсуждении Проекта в соответствии с результатами опроса граждан <3> (при наличии), из них:	
8.2.1	количество граждан, поддержавших Проект, в соответствии с результатами опроса граждан, человек	
8.2.2	количество граждан, не поддержавших Проект, в соответствии с результатами опроса граждан, человек	

8.3	количество граждан, поддержавших Проект, в соответствии с подписными листами (при наличии), человек	15 человек
8.4	количество граждан, поддержавших Проект по результатам голосования в одной из социальных сетей, с указанием ссылки на данное голосование, человек	139 человек https://vk.com/nbperm? w=wall- 103278393_22105
8.5	количество благополучателей Проекта, из них:	
8.5.1	прямые благополучатели, человек <4>	300 чел.
8.5.2	косвенные благополучатели, человек <5>	4000 чел.
8.6	количество граждан, зарегистрированных на территории города Перми или его части на 01 января года направления Проекта на конкурс, человек	1152 чел.
8.7	количество граждан, постоянно проживающих на территории города Перми или его части на 01 января года направления Проекта на конкурс, человек	4000 чел.
9	Добровольное (волонтерское) участие граждан в реализации Проекта:	
9.1	количество привлеченных добровольцев (волонтеров), человек	30 чел.
9.2	виды работ, выполняемых добровольцами (волонтерами)	1. Покраска стен 2. Монтаж нового линолеума 3. Реставрация мебели

Согласовано:

Представитель инициатора
Проекта

(подпись)

(Ф.И.О.)/Барановская Анна
Владимировна/
(Ф.И.О.)

«10» сентября 2024 г.

Сведения об инициаторе Проекта:

Барановская Анна Владимировна

(Ф.И.О. представителя инициативной группы, председателя ТОС или иного уполномоченного лица)

Контактный телефон: 8-958-23-911-81

e-mail_nbperm@list.ru

<1> Средства бюджета города Перми, за исключением денежных средств граждан, индивидуальных предпринимателей и образованных в соответствии с законодательством Российской Федерации юридических лиц.

<2> Образованных в соответствии с законодательством Российской Федерации.

<3> Проводится в соответствии с Положением об участии граждан в осуществлении местного самоуправления в городе Перми, утвержденным решением Пермской городской Думы от 26.03.2019 № 64.

<4> Жители, которые регулярно будут пользоваться результатами Проекта, жители близлежащей к месту размещения Проекта территории.

<5> Жители, которые периодически, несколько раз в год будут пользоваться результатами Проекта, граждане, не проживающие на постоянной основе на близлежащей к месту размещения Проекта территории. В случае реализации проекта ТОС, указывается число жителей, проживающих в границах ТОС.

**ПРОЕКТ
инициативного бюджетирования**

1	Наименование проекта инициативного бюджетирования (далее – Проект)	«Установка арт-объекта «Узел дружбы», посвященного российско-китайской дружбе»
2	Финансирование Проекта:	Сумма (руб.)
2.1	стоимость Проекта, из них:	1 650 000
2.1.1	средства бюджета Пермского края (не более 90 % от стоимости Проекта)	1 485 000
2.1.2	средства бюджета города Перми (не менее 10 % от стоимости Проекта), из них:	
2.1.2.1	собственные средства бюджета города Перми (не менее 5 % от стоимости Проекта) <1>	82 500
2.1.2.2	денежные средства граждан	-
2.1.2.3	денежные средства индивидуальных предпринимателей и юридических лиц <2>	82 500
3	Сведения об инициаторе Проекта (необходимо заполнить одну из предложенных строк 3.1-3.3):	
3.1	инициативная группа жителей численностью не менее десяти граждан, достигших шестнадцатилетнего возраста и проживающих на территории города Перми, с указанием количества человек, Ф.И.О., даты рождения	-

3.2	орган территориального общественного самоуправления (далее – ТОС), с указанием наименования ТОС	Местная общественная организация «Территориальное общественное самоуправление «Качаловский» Индустриального района города Перми
3.3	молодежная инициативная группа жителей численностью не менее десяти граждан, в составе которой все участники возрастом от шестнадцати до тридцати пяти лет и проживают на территории города Перми, с указанием количества человек, ФИО, даты рождения	-
4	Адрес размещения Проекта:	
4.1	городской округ	Пермь
4.2	населенный пункт	-
4.3	улица, номер дома (при наличии)	Земельный участок, кадастровый номер: 59:01:4410845:2309
5	Вопрос местного значения (далее – ВМЗ), в рамках которого реализуется Проект, в соответствии со статьей 16 Федерального закона от 06.10.2003 № 131-ФЗ «Об общих принципах организации местного самоуправления в Российской Федерации» (указать номер пункта и полное наименование ВМЗ)	7.2) разработка и осуществление мер, направленных на укрепление межнационального и межконфессионального согласия, поддержку и развитие языков и культуры народов Российской Федерации, проживающих на территории муниципального, городского округа, реализацию прав коренных малочисленных народов и

		<p>других национальных меньшинств, обеспечение социальной и культурной адаптации мигрантов, профилактику межнациональных (межэтнических) конфликтов;</p> <p>17) создание условий для организации досуга и обеспечения жителей муниципального, городского округа услугами организаций культуры;</p> <p>20) создание условий для массового отдыха жителей муниципального, городского округа и организация обустройства мест массового отдыха населения</p>
6	Описание Проекта:	
6.1	суть проблемы, на решение которой направлен Проект	<p>В 2024 году празднуется 75-летие российско-китайской дружбы, а 2024-2025 годы объявлены Россией и Китаем перекрестными годами культуры. Особое значение в эти годы имеют проекты, нацеленные на популяризацию российско-китайского сотрудничества в истории и современности. Город Пермь играет важную роль в истории российско-китайских отношений. Именно здесь в 1950-е годы в рамках межправительственных соглашений жили, трудились сотни китайских комсомольцев. Китайские</p>

		<p>практиканты принимали участие в строительстве зданий ПНОС, ТЭЦ-6, ул. Мира, Качалова, Нефтяников и др. Сегодня об этой славной странице российско-китайской дружбы практически ничего неизвестно. Учитывая, что участок расположен на территории, непосредственно прилегающей к дому, который построили китайцы, предлагается создать на его месте сквер российско-китайской дружбы. Создание сквера будет разделено на 2 этапа. Первый – установка арт-объекта, посвященного российско-китайской дружбе с обустройством сквера российско-китайской дружбы в дальнейшем. Этим самым будет решена не только проблема благоустройства заброшенной территории, но и будет внесен вклад в популяризацию истории российско-китайских отношений, воздана дань благодарности китайским комсомольцам, которые участвовали в строительстве послевоенной Перми</p>
6.2	описание ожидаемого результата (ожидаемых результатов) реализации Проекта	1. Установка на территории арт-объекта «Узел дружбы». Арт-объект создавался инженерами и дизайнерами г. Циндао, что

		<p>символизирует дружбу между двумя городами. Арт-объект будет исполнен в стилистике и цветовой гамме современного города Циндао, что важно для развития партнерских отношений между городами;</p> <p>2. Арт-объект станет точкой притяжения для местных жителей, что важно учитывая, что на данной территории очень мало рекреационных территорий;</p> <p>3. Установка арт-объекта приведет к повышению привлекательности территории. Учитывая историческую значимость, арт-объект будет включен в различные путеводители и туристические маршруты по г. Перми, в том числе для китайских туристов</p>
6.3	планируемые сроки реализации Проекта (не более 1 года)	по 15 декабря 2025 года
7	Сведения о смете Проекта (проставить символ «V» в строках 7.1 и (или) 7.2):	
7.1	унифицированная форма локально-сметного расчета	-
7.2	смета расходов на приобретение товаров/оказание услуг по форме, установленной правовым актом администрации города Перми	V

7.3	основные виды работ, предусмотренные сметой Проекта (укрупненно)	1. Разработка дизайн проекта; 2. Изготовление и монтаж арт-объекта «Узел дружбы»; 3. Благоустройство и озеленение территории вокруг арт-объекта; 4. Изготовление и монтаж информационного щита об истории китайских рабочих в Перми
8	Сведения о поддержке Проекта:	
8.1	количество участников собрания или конференции граждан, в том числе собрания или конференции граждан по вопросам осуществления ТОС, на котором обсуждался Проект, человек	21
8.2	количество граждан, принявших участие в обсуждении Проекта в соответствии с результатами опроса граждан <3> (при наличии), из них:	
8.2.1	количество граждан, поддержавших Проект, в соответствии с результатами опроса граждан, человек	0
8.2.2	количество граждан, не поддержавших Проект, в соответствии с результатами опроса граждан, человек	0
8.3	количество граждан, поддержавших Проект, в соответствии с подписными листами (при наличии), человек	15
8.4	количество граждан, поддержавших Проект по результатам голосования в одной из социальных	-

	сетей, с указанием ссылки на данное голосование, человек	
8.5	количество благополучателей Проекта, из них:	
8.5.1	прямые благополучатели, человек <4>	6 700
8.5.2	косвенные благополучатели, человек <5>	168 370
8.6	количество граждан, зарегистрированных на территории города Перми или его части на 01 января года направления Проекта на конкурс, человек	168 370
8.7	количество граждан, постоянно проживающих на территории города Перми или его части на 01 января года направления Проекта на конкурс, человек	168 370
9	Добровольное (волонтерское) участие граждан в реализации Проекта:	
9.1	количество привлеченных добровольцев (волонтеров), человек	2
9.2	виды работ, выполняемых добровольцами (волонтерами)	1. Охрана общественного порядка

Согласовано:

Инициатор Проекта

_____/_____
(подпись) (Ф.И.О.)

« 10 » _____ 09 _____ 20 24 г.

Сведения об инициаторе Проекта:

Калабина Фарида Фагимовна, председатель МОО «ТОС «Качаловский»
(Ф.И.О. представителя инициативной группы, председателя ТОС или иного
уполномоченного лица)

Контактный телефон:

+7 902 473 42 53

e-mail:

fffarida.k@yandex.ru

<1> Средства бюджета города Перми, за исключением денежных средств граждан, индивидуальных предпринимателей и образованных в соответствии с законодательством Российской Федерации юридических лиц.

<2> Образованных в соответствии с законодательством Российской Федерации.

<3> Проводится в соответствии с Положением об участии граждан в осуществлении местного самоуправления в городе Перми, утвержденным решением Пермской городской Думы от 26.03.2019 № 64.

<4> Жители, которые регулярно будут пользоваться результатами Проекта, жители близлежащей к месту размещения Проекта территории.

<5> Жители, которые периодически, несколько раз в год будут пользоваться результатами Проекта, граждане, не проживающие на постоянной основе на близлежащей к месту размещения Проекта территории. В случае реализации проекта ТОС, указывается число жителей, проживающих в границах ТОС.

Департамент земельных отношений администрации города Перми в целях информирования населения в соответствии со статьей 39.42 Земельного кодекса Российской Федерации сообщает о возможном установлении публичного сервитута в отдельных целях на территории города Перми*

№	Кадастровый номер земельного участка, в отношении которого устанавливается публичный сервитут (при наличии)	Адрес или описание земельного участка, в отношении которого устанавливается публичный сервитут	Цели установления публичного сервитута
1	59:01:4311354:32 СНТ Коллективный сад № 46 Энергетик, зу 32) 59:01:4311354:288 СНТ Коллективный сад № 46 Энергетик, зу 31)	Российская федерация, край Пермский, г.о. Пермский, г. Пермь, тер. ТСН Пермь, ул. Энергетик, зу 32) Российская федерация, край Пермский, г.о. Пермский, г. Пермь, тер. ТСН СНТ Коллективный сад № 46 Энергетик, зу 31)	Строительство, реконструкция, эксплуатация, капитальные ремонт инженерных сооружений
2	59:01:4515020:2 59:01:4515020:4 59:01:4515020:5	Российская Федерация, край Пермский, городской округ Пермский, город Пермь, улица Отдыха, з/у 57) Российская Федерация, край Пермский, г.о. Пермский, г. Пермь, ул. Фоминская, зу 59) Российская Федерация, край Пермский, городской округ Пермский, город Пермь, улица Отдыха, з/у 55)	Строительство, реконструкция, эксплуатация, капитальные ремонт инженерных сооружений
3	59:01:5010056:1 59:01:5010056:8 59:01:5010056:10 59:01:5010056:12 59:01:5010057:9 59:01:5010057:18 59:01:5010057:20 59:01:5010066:3 59:01:5010066:5 59:01:5010066:7 59:01:5010066:8 59:01:5010066:11 59:01:5010066:14 59:01:5010066:18 59:01:5010066:21 59:01:5010066:22	Пермский край, г. Пермь, р-н Свердловский, ул. Пасечная, 17) Российская Федерация, край Пермский, городской округ Пермский, город Пермь, улица Ландышева, з/у 57а) Российская Федерация, край Пермский, городской округ Пермский, город Пермь, жилой район Ново-Бродовский, улица Пасечная, з/у 19) Пермский, г. Пермь, р-н Свердловский, ул. Ландышева, 57) Российская Федерация, край Пермский, городской округ Пермский, город Пермь, жилой район Ново-Бродовский, улица Пасечная, з/у 22) Российская Федерация, край Пермский, городской округ Пермский, город Пермь, жилой район Ново-Бродовский, улица Малиновая, з/у 21) Российская Федерация, Пермский край, г.о. Пермский, г. Пермь, ж/р Ново-Бродовский, ул. Малиновая, з/у 19) Пермский, г. Пермь, р-н Свердловский, ул. Малиновая, 48) Пермский, г. Пермь, р-н Свердловский, ул. Малиновая, 38) Российская Федерация, край Пермский, городской округ Пермский, город Пермь, жилой район Ново-Бродовский, улица Малиновая, з/у 42) Российская Федерация, край Пермский, городской округ Пермский, город Пермь, жилой район Ново-Бродовский, улица Малиновая, з/у 36) Пермский, г. Пермь, р-н Свердловский, ул. Малиновая, 54) Пермский, г. Пермь, р-н Свердловский, ул. Абрикосовая, 55) Пермский, г. Пермь, р-н Свердловский, ул. Малиновая, 56) Пермский, г. Пермь, р-н Свердловский, ул. Малиновая, 60) Российская Федерация, край Пермский, городской округ Пермский, город Пермь, жилой район Ново-Бродовский, улица Малиновая, з/у 30)	Строительство, реконструкция, эксплуатация, капитальные ремонт инженерных сооружений

4	<p>59:01:5010066:24 (край Пермский, г. Пермь, р-н Свердловский, ул. Малиновая, 40) 59:01:5010066:25 (край Пермский, г. Пермь, р-н Свердловский, ул. Малиновая, 50) 59:01:5010066:27 (край Пермский, г. Пермь, р-н Свердловский, ул. Малиновая, 52) 59:01:5010066:28 (Российская Федерация, край Пермский, городской округ Пермский, город Пермь, жилой район Ново-Бродовский, улица Малиновая, з/у 58) 59:01:5010066:29 (край Пермский, г. Пермь, р-н Свердловский, ул. Малиновая, 44) 59:01:5010066:31 (край Пермский, г. Пермь, р-н Свердловский, ул. Малиновая, 46) 59:01:4311902:12 (Пермский край, г. Пермь, Мотовилихинский р-н, б-р Гагарина, 58а) 59:01:4311902:26 (Пермский край, г. Пермь, р-н Мотовилихинский, бульвар Гагарина, 60г) 59:01:4311902:40 (Пермский край, г. Пермь, Мотовилихинский р-н, б-р Гагарина, 60б) 59:01:4311902:41 (Пермский край, г. Пермь, р-н Мотовилихинский, б-р Гагарина, 60б) 59:01:4311902:66 (Российская Федерация, край Пермский, городской округ Пермский, город Пермь, бульвар Гагарина, з/у 60в) 59:01:4311902:92 (Пермский край, г. Пермь, р-н Мотовилихинский, б-р Гагарина, 62в) 59:01:4311902:94 (край Пермский, г. Пермь, р-н Мотовилихинский, б-р Гагарина, 60б) 59:01:4311902:115 (Пермский край, г. Пермь, Мотовилихинский район, Б. Гагарина, 62) 59:01:4311902:5787 (Российская Федерация, край Пермский, г.о. Пермский, г. Пермь, б-р Гагарина, зу 902/5787) 59:01:4311902:5789 (Российская Федерация, край Пермский, г.о. Пермский, г. Пермь, б-р Гагарина, зу 60е) 59:01:4311902:6025 (Российская Федерация, край Пермский, городской округ Пермский, город Пермь, бульвар Гагарина, з/у 02/6025)</p>	<p>Строительство, реконструкция, эксплуатация, капитальные ремонт инженерных сооружений</p>
5	<p>59:01:4411058:19 (Российская Федерация, край Пермский, городской округ Пермский, город Пермь, улица Героев Хасана, з/у 105/44) 59:01:4411058:73 (Российская Федерация, край Пермский, городской округ Пермский, город Пермь, улица Героев Хасана, з/у 105ш) 59:01:4411058:111 (край Пермский, г. Пермь, р-н Свердловский, ул. Героев Хасана, 105, корп. 11) 59:01:4411058:477 (Пермский край, г. Пермь, Свердловский район, ул. Героев Хасана) 59:01:4411058:478 (Пермский край, г. Пермь, Свердловский район, ул. Героев Хасана) 59:01:4411058:479 (Пермский край, г. Пермь, Свердловский район, ул. Героев Хасана) 59:01:4411058:651 (Пермский край, г. Пермь, Свердловский р-н, ул. Козьмы Минина, 10) 59:01:4411058:677 (Пермский край, г. Пермь, Свердловский район, ул. Героев Хасана) 59:01:4411058:728 (Пермский край, г. Пермь, Свердловский район, ул. Героев Хасана) 59:01:4411058:729 (Российская Федерация, край Пермский, городской округ Пермский, город Пермь, улица Героев Хасана, з/у 105/43)</p>	<p>Строительство, реконструкция, эксплуатация, капитальные ремонт инженерных сооружений</p>
6	<p>59:01:0000000:1122 (Пермский край, г. Пермь, Индустриальный район, микрорайон Нагорный, по ул Разведчиков, ул 1-ой Ремонтной, ул 2-ой Ремонтной, ул 1-ой Андроновской, ул 2-ой Андроновской, ул Энергетиков) 59:01:4413787:12 (Пермский край, г. Пермь, Индустриальный район, ул. Андроновская, 3) 59:01:4413787:1315 (Пермский край, г.о. Пермский, г. Пермь, ул. 1-я Андроновская)</p>	<p>Строительство, реконструкция, эксплуатация, капитальные ремонт инженерных сооружений</p>

59:01:4416073:163 (Пермский край, г. Пермь, Индустриальный район, ул. 1-я Андроновская) 59:01:4416073:164 (Российская Федерация, край Пермский, г.о. Пермский, г. Пермь, ул 1-я Андроновская, зу 54б) 59:01:4416074:130 (Российская Федерация, Пермский край, г.о. Пермский, г. Пермь, ул. 1-я Андроновская)		
7	59:01:4410041:22 (Российская Федерация, край Пермский, г.о. Пермский, г. Пермь, ул Монастырская, зу 7б) 59:01:4418025:29 (край Пермский, г. Пермь, р-н Ленинский, ул. Монастырская, 2б) 59:01:4418025:30 (Пермский край, г. Пермь, р-н Ленинский, ул. Монастырская, 2) 59:01:4418025:43 (Пермский край, г. Пермь, Ленинский район, ул. Монастырская, 2) 59:01:0000000:61 (обособленный земельный участок 59:01:4418042:6) (Пермский край, г. Пермь, р-н Ленинский)	Строительство, реконструкция, эксплуатация, капитальные ремонт инженерных сооружений
8	59:01:0000000:48118 (Российская Федерация, край Пермский, г.о. Пермский, г. Пермь, зу 00/48118) 59:01:0000000:77962 (Пермский край, город Пермь, Свердловский район, м/р Голый Мыс, ул. Уктусская) 59:01:4811534:11 (Российская Федерация, край Пермский, г.о. Пермский, г. Пермь, ул Уктусская, зу 5г)	Строительство, реконструкция, эксплуатация, капитальные ремонт инженерных сооружений
9	59:01:4410040:5 г. Пермь	Строительство, реконструкция, эксплуатация, капитальные ремонт инженерных сооружений
10	59:01:4416013:1771 (3 м2), 59:01:4410822:380 (7 м2), 59:01:4416013 (549 м2), 59:01:4410822:40 (10 м2), 59:01:4416013:38 (входит в состав единого землепользования 59:01:0000000:570) (30 м2), 59:01:4416013:11 (288 м2), 59:01:4416013:9 (72 м2), 59:01:4416013:804 (52 м2), 59:01:4416013:806 (81 м2), 59:01:4410822 (2 м2), 59:01:4410822:392 (1 м2), 59:01:4410822:391 (16 м2), 59:01:4410822:18 (46 м2), 59:01:4410822:34 (11 м2) г. Пермь	Строительство, реконструкция, эксплуатация, капитальные ремонт инженерных сооружений
11	59:01:0000000:1309 S=268 кв.м., 59:01:0710042:44 S=20 кв.м.	Строительство, реконструкция, эксплуатация, капитальные ремонт инженерных сооружений
12	59:01:0000000:75994 (Российская Федерация, край Пермский, г.о. Пермский, г. Пермь, зу 00/75994) 59:01:0000000:92100 (Пермский край, г.о. Пермский, г. Пермь)	Строительство, реконструкция, эксплуатация, капитальные ремонт инженерных сооружений

13	<p>59:01:000000:82572 (Пермский край, г. Пермь, Свердловский район, на земельном участке расположены опоры ВЛ 6кВ ф. Южный)</p> <p>59:01:4311994:1 (Российская Федерация, край Пермский, городской округ Пермский, город Пермь, улица Симферопольская, з/у 91)</p> <p>59:01:4311994:28 (Пермский край, г. Пермь, р-н Свердловский, ул. Туркестанская, 209аа)</p>	Строительство, реконструкция, эксплуатация, капитальные ремонт инженерных сооружений
14	<p>59:01:4416098:17 (Пермский край, г. Пермь, Индустриальный район, САДОВОДЧЕСКОЕ ТОВАРИЩЕСТВО "МУЛЯНСКИЙ БЕРЕЖОК №2", участок 20)</p>	Строительство, реконструкция, эксплуатация, капитальные ремонт инженерных сооружений
15	<p>59:01:3710345:11 (Пермский край, г. Пермь, Орджоникидзевский район, СНТ "Родник-2", участок № 25)</p> <p>59:01:3710345:15 (Пермский край, г. Пермь, Орджоникидзевский район, проезд Павловский 1-й, СНТ "Родник-2", участок № 11)</p> <p>59:01:3710345:17 (Пермский край, г. Пермь, Орджоникидзевский район, СНТ "Родник-2", участок № 20)</p> <p>59:01:3710345:19 (Пермский край, г. Пермь, Орджоникидзевский район, проезд Павловский 1-й, СНТ "Родник-2", участок № 15)</p> <p>59:01:3710345:20 (Российская Федерация, край Пермский, г.о. Пермский, г. Пермь, пр-д 1-й Павловский, зу 22/8)</p> <p>59:01:3710345:21 (Пермский край, г. Пермь, Орджоникидзевский район, проезд Павловский 1-й, СНТ "Родник-2", участок № 24)</p> <p>59:01:3710345:22 (Российская Федерация, край Пермский, г.о. Пермский, г. Пермь, пр-д 1-й Павловский, зу 22/9)</p> <p>59:01:3710345:23 (Российская Федерация, край Пермский, г.о. Пермский, г. Пермь, пр-д 1-й Павловский, зу 22/12)</p> <p>59:01:3710345:24 (Российская Федерация, край Пермский, г.о. Пермский, г. Пермь, пр-д 1-й Павловский, зу 22уч21)</p> <p>59:01:3710345:25 (Российская Федерация, край Пермский, г.о. Пермский, г. Пермь, пр-д 1-й Павловский, зу 22уч22)</p> <p>59:01:3710345:27 (Пермский край, г. Пермь, Орджоникидзевский район, СНТ "Родник-2", участок № 23)</p> <p>59:01:3710345:140 (Российская Федерация, край Пермский, городской округ Пермский, город Пермь, проезд 1-й Павловский, з/у 22/1)</p> <p>59:01:3710345:177 (Пермский край, г. Пермь, Орджоникидзевский район, Павловский 1-й проезд, СНТ "Родник-2", участок № 10)</p> <p>59:01:3710345:178 (Пермский край, г. Пермь, Орджоникидзевский район, СНТ "Родник-2", участок №19)</p> <p>59:01:3710345:179 (Пермский край, г. Пермь, Орджоникидзевский район, проезд Павловский 1-й, СНТ "Родник-2", участок № 26)</p>	Строительство, реконструкция, эксплуатация, капитальные ремонт инженерных сооружений
16	<p>59:01:4416135:55 (Пермский край, г. Пермь, Индустриальный район, ул. Энергетиков, 43, СНТ "Глория", участок 61)</p> <p>59:01:4416135:146 (Российская Федерация, край Пермский, г.о. Пермский, г. Пермь, зу 135/146)</p>	Строительство, реконструкция, эксплуатация, капитальные ремонт инженерных сооружений

17	<p>59-01:5710001:17 (Пермский край, г. Пермь, Свердловский район, в лесном квартале № 125 Лядовского лесничества Комарихинского лесхоза, Садоводческое некоммерческое товарищество "Надежда", участок №16)</p> <p>59-01:5710001:20 (Пермский край, г. Пермь, Свердловский район, в лесном квартале № 125 Лядовского лесничества Комарихинского лесхоза, Садоводческое некоммерческое товарищество "Надежда", участок №17)</p> <p>59-01:5710001:22 (Пермский край, г. Пермь, Свердловский район, в лесном квартале № 125 Лядовского лесничества Комарихинского лесхоза, Садоводческое некоммерческое товарищество "Надежда", участок №18)</p> <p>59-01:5710001:29 (Пермский край, г. Пермь, Свердловский район, в лесном квартале № 125 Лядовского лесничества Комарихинского лесхоза, Садоводческое некоммерческое товарищество "Надежда", участок общего пользования)</p> <p>59-01:5710001:40 (Пермский край, г. Пермь, р-н Свердловский, в лесном квартале № 125 Лядовского лесничества Комарихинского лесхоза, Садоводческое некоммерческое товарищество "Надежда", участок №52)</p> <p>59-01:5710001:41 (Пермский край, г. Пермь, Свердловский район, в лесном квартале № 125 Лядовского лесничества Комарихинского лесхоза, Садоводческое некоммерческое товарищество "Надежда", участок №71)</p> <p>59-01:5710001:42 (Пермский край, г. Пермь, Свердловский район, в лесном квартале № 125 Лядовского лесничества Комарихинского лесхоза, Садоводческое некоммерческое товарищество "Надежда", участок №62)</p> <p>59-01:5710001:44 (Пермский край, г. Пермь, р-н Свердловский, в лесном квартале № 125 Лядовского лесничества Комарихинского лесхоза, Садоводческое некоммерческое товарищество "Надежда", участок №61)</p> <p>59-01:5710001:45 (Пермский край, г. Пермь, Свердловский район, в лесном квартале № 125 Лядовского лесничества Комарихинского лесхоза, Садоводческое некоммерческое товарищество "Надежда", участок №73)</p> <p>59-01:5710001:46 (Пермский край, г. Пермь, Свердловский район, в лесном квартале № 125 Лядовского лесничества Комарихинского лесхоза, Садоводческое некоммерческое товарищество "Надежда", участок №60)</p> <p>59-01:5710001:47 (Российская Федерация, край Пермский, г.о. Пермский, г. Пермь, тер. ТСН СНТ Надежда, зу 59)</p> <p>59-01:5710001:48 (Пермский край, г. Пермь, Свердловский район, в лесном квартале № 125 Лядовского лесничества Комарихинского лесхоза, Садоводческое некоммерческое товарищество "Надежда", участок №75)</p> <p>59-01:5710001:191 (Российская Федерация, Пермский край, городской округ Пермский, город Пермь, территория тсн СНТ Надежда, земельный участок 58)</p> <p>59-01:5710001:192 (Российская Федерация, край Пермский, г.о. Пермский, г. Пермь, тер. ТСН СНТ Надежда, зу 57)</p>	Строительство, реконструкция, эксплуатация, капитальные ремонт инженерных сооружений
----	--	--

Заинтересованные лица имеют право ознакомиться с ходатайством об установлении публичного сервитута и прилагаемым к нему описанием местоположения границ публичного сервитута по адресу: г. Пермь, ул. Сибирская 15, (тел. 212-72-06).

Заинтересованные лица могут подать заявление об учете прав в срок с 13.09.2024 по 27.09.2024.

Способы подачи заявлений:

1. посредством почтовой связи;
2. лично, в том числе через представителя, в департамент земельных отношений администрации города Перми (г. Пермь, ул. Сибирская 15);
3. в форме электронных документов с использованием информационно-телекоммуникационной сети «Интернет».

Правообладатели земельных участков, в отношении которых испрашивается публикация сообщения, предусмотренного подпунктом 1 пункта 3 статьи 39.42 ЗК РФ, подвешивают в Едином государственном реестре недвижимости на установление публичного сервитута, заявления об учете их прав (обременений прав) на земельные участки с приложением копий документов, подтверждающих эти права (обременения прав). В таких заявлениях указывается способ связи с правообладателями земельных участков, в том числе их почтовый адрес и (или) адрес электронной почты. Правообладатели земельных участков, подавшие такие заявления по истечении указанного срока, несут риски невозможности обеспечения их прав в связи с отсутствием информации о таких лицах и их правах на земельные участки. Такие лица имеют право требовать от обладателя публичного сервитута плату за публичный сервитут не более чем за три года, предшествующие дню направления ими заявления об учете их прав (обременений прав).

Реквизиты решений об утверждении документа территориального планирования, документация по планировке территории, программ комплексного развития систем коммунальной инфраструктуры поселения, городского округа, а также информацию об инвестиционной программе субъекта естественных монополий, организации коммунального комплекса, указанных в ходатайстве об установлении публичного сервитута и сведения об официальных сайтах в информационно-телекоммуникационной сети «Интернет» отсутствуют.

Информация о возможности установления публичного сервитута публикуется на сайте <http://www.gotodperm.ru>, в «Официальном бюллетене органов местного самоуправления муниципального образования город Пермь».

Приложение: на 67 л.

ГРАФИЧЕСКОЕ ОПИСАНИЕ

местоположения границ населенных пунктов, территориальных зон,
особо охраняемых природных территорий,
зон с особыми условиями использования территории

Публичный сервитут для эксплуатации объекта электросетевого хозяйства «ВЛ-0,4 кВ ТП-6037 Балхашская»
(наименование объекта, местоположение границ которого описано (далее - объект))

Раздел 1

Сведения об объекте		
№ п/п	Характеристики объекта	Описание характеристик
1	2	3
1	Местоположение объекта	Российская Федерация, Пермский край, Пермский городской округ, г. Пермь
2	Площадь объекта +/- величина погрешности определения площади (Р+/- Дельта Р)	248 кв.м ± 4 кв.м
3	Иные характеристики объекта	Публичный сервитут устанавливается в целях эксплуатации объекта электросетевого хозяйства «ВЛ-0,4 кВ ТП-6037 Балхашская» согласно п.1 ст. 39.37 «Земельного кодекса Российской Федерации» от 25.10.2001 г. №136-ФЗ) Срок установления публичного сервитута - сорок девять лет (согласно п.1 ст. 39.45 ЗК РФ).

Раздел 2

Сведения о местоположении границ объекта					
1. Система координат <u>МСК-59, зона 2</u>					
2. Сведения о характерных точках границ объекта					
Обозначение характерных точек границ	Координаты, м		Метод определения координат характерной точки	Средняя квадратическая погрешность положения характерной точки (M_i), м	Описание обозначения точки на местности (при наличии)
	X	Y			
1	2	3	4	5	6
1	514038.16	2234650.92	Метод спутниковых геодезических измерений (определений)	0.10	–
2	514041.84	2234652.50	Метод спутниковых геодезических измерений (определений)	0.10	–
3	514032.97	2234673.35	Метод спутниковых геодезических измерений (определений)	0.10	–
4	514019.93	2234710.32	Метод спутниковых геодезических измерений (определений)	0.10	–
5	514016.16	2234708.99	Метод спутниковых геодезических измерений (определений)	0.10	–
6	514029.23	2234671.90	Метод спутниковых геодезических измерений (определений)	0.10	–
1	514038.16	2234650.92	Метод спутниковых геодезических измерений (определений)	0.10	–
3. Сведения о характерных точках части (частей) границы объекта					
Обозначение характерных точек части границы	Координаты, м		Метод определения координат характерной точки	Средняя квадратическая погрешность положения характерной точки (M_i), м	Описание обозначения точки на местности (при наличии)
	X	Y			
1	2	3	4	5	6
–	–	–	–	–	–

ГРАФИЧЕСКОЕ ОПИСАНИЕ

местоположения границ населенных пунктов, территориальных зон,
особо охраняемых природных территорий,
зон с особыми условиями использования территории

Публичный сервитут для эксплуатации объекта электросетевого хозяйства «ВЛ-0,4кВ ТП-5277 Кирпичная»
(наименование объекта, местоположение границ которого описано (далее - объект)

Раздел 1

Сведения об объекте		
№ п/п	Характеристики объекта	Описание характеристик
1	2	3
1	Местоположение объекта	Российская Федерация, Пермский край, Пермский городской округ, г. Пермь
2	Площадь объекта +/- величина погрешности определения площади (Р+/- Дельта Р)	182 кв.м ± 3 кв.м
3	Иные характеристики объекта	Публичный сервитут устанавливается в целях эксплуатации объекта электросетевого хозяйства «ВЛ-0,4кВ ТП-5277 Кирпичная» согласно п.1 ст. 39.37 «Земельного кодекса Российской Федерации» от 25.10.2001 г. №136-ФЗ) Срок установления публичного сервитута - сорок девять лет (согласно п.1 ст. 39.45 ЗК РФ).

Раздел 2

Сведения о местоположении границ объекта					
1. Система координат <u>МСК-59, зона 2</u>					
2. Сведения о характерных точках границ объекта					
Обозначение характерных точек границ	Координаты, м		Метод определения координат характерной точки	Средняя квадратическая погрешность положения характерной точки (M_i), м	Описание обозначения точки на местности (при наличии)
	X	Y			
1	2	3	4	5	6
1	516001.45	2224673.45	Метод спутниковых геодезических измерений (определений)	0.10	–
2	515997.90	2224675.30	Метод спутниковых геодезических измерений (определений)	0.10	–
3	515986.28	2224652.95	Метод спутниковых геодезических измерений (определений)	0.10	–
4	515997.26	2224633.33	Метод спутниковых геодезических измерений (определений)	0.10	–
5	516000.75	2224635.28	Метод спутниковых геодезических измерений (определений)	0.10	–
6	515990.82	2224653.02	Метод спутниковых геодезических измерений (определений)	0.10	–
1	516001.45	2224673.45	Метод спутниковых геодезических измерений (определений)	0.10	–
3. Сведения о характерных точках части (частей) границы объекта					
Обозначение характерных точек части границы	Координаты, м		Метод определения координат характерной точки	Средняя квадратическая погрешность положения характерной точки (M_i), м	Описание обозначения точки на местности (при наличии)
	X	Y			
1	2	3	4	5	6
–	–	–	–	–	–

ГРАФИЧЕСКОЕ ОПИСАНИЕ

местоположения границ населенных пунктов, территориальных зон,
особо охраняемых природных территорий,
зон с особыми условиями использования территории

Публичный сервитут для эксплуатации объекта электросетевого хозяйства «ВЛ-0,4 кВ КТП-6944 Абрикосовая; ВЛ-0,4 кВ КТП-6944 Малиновая; ВЛ-10 кВ КТП-6777 - КТП-6944»
(наименование объекта, местоположение границ которого описано (далее - объект)

Раздел 1

Сведения об объекте		
№ п/п	Характеристики объекта	Описание характеристик
1	2	3
1	Местоположение объекта	Российская Федерация, Пермский край, Пермский городской округ, г. Пермь
2	Площадь объекта +/- величина погрешности определения площади (Р+/- Дельта Р)	6973 кв.м ± 19 кв.м
3	Иные характеристики объекта	Публичный сервитут устанавливается в целях эксплуатации объекта электросетевого хозяйства «ВЛ-0,4 кВ КТП-6944 Абрикосовая; ВЛ-0,4 кВ КТП-6944 Малиновая; ВЛ-10 кВ КТП-6777 - КТП-6944» согласно п.1 ст. 39.37 «Земельного кодекса Российской Федерации» от 25.10.2001 г. №136-ФЗ) Срок установления публичного сервитута - сорок девять лет (согласно п.1 ст. 39.45 ЗК РФ).

Раздел 2

Сведения о местоположении границ объекта					
1. Система координат <u>МСК-59, зона 2</u>					
2. Сведения о характерных точках границ объекта					
Обозначение характерных точек границ	Координаты, м		Метод определения координат характерной точки	Средняя квадратическая погрешность положения характерной точки (M_i), м	Описание обозначения точки на местности (при наличии)
	X	Y			
1	2	3	4	5	6
1	509865.96	2242679.58	Метод спутниковых геодезических измерений (определений)	0.10	–
2	509857.39	2242704.04	Метод спутниковых геодезических измерений (определений)	0.10	–
3	509849.79	2242725.10	Метод спутниковых геодезических измерений (определений)	0.10	–
4	509841.12	2242749.01	Метод спутниковых геодезических измерений (определений)	0.10	–
5	509832.99	2242771.73	Метод спутниковых геодезических измерений (определений)	0.10	–
6	509824.89	2242794.48	Метод спутниковых геодезических измерений (определений)	0.10	–
7	509812.55	2242828.73	Метод спутниковых геодезических измерений (определений)	0.10	–
8	509803.90	2242852.54	Метод спутниковых геодезических измерений (определений)	0.10	–
9	509795.45	2242876.40	Метод спутниковых геодезических измерений (определений)	0.10	–
10	509782.79	2242911.73	Метод спутниковых геодезических измерений (определений)	0.10	–
11	509770.18	2242947.48	Метод спутниковых геодезических измерений (определений)	0.10	–
12	509780.18	2242951.50	Метод спутниковых геодезических измерений (определений)	0.10	–
13	509781.08	2242948.63	Метод спутниковых геодезических измерений (определений)	0.10	–

14	509789.08	2242951.13	Метод спутниковых геодезических измерений (определений)	0.10	–
15	509820.50	2242962.44	Метод спутниковых геодезических измерений (определений)	0.10	–
16	509851.88	2242973.22	Метод спутниковых геодезических измерений (определений)	0.10	–
17	509882.51	2242984.19	Метод спутниковых геодезических измерений (определений)	0.10	–
18	509915.22	2242995.73	Метод спутниковых геодезических измерений (определений)	0.10	–
19	509947.45	2243007.13	Метод спутниковых геодезических измерений (определений)	0.10	–
20	509961.02	2243012.20	Метод спутниковых геодезических измерений (определений)	0.10	–
21	509981.41	2243019.44	Метод спутниковых геодезических измерений (определений)	0.10	–
22	510017.65	2243032.68	Метод спутниковых геодезических измерений (определений)	0.10	–
23	510041.33	2243041.48	Метод спутниковых геодезических измерений (определений)	0.10	–
24	510095.58	2243061.12	Метод спутниковых геодезических измерений (определений)	0.10	–
25	510139.13	2243076.23	Метод спутниковых геодезических измерений (определений)	0.10	–
26	510143.27	2243082.94	Метод спутниковых геодезических измерений (определений)	0.10	–
27	510144.70	2243088.38	Метод спутниковых геодезических измерений (определений)	0.10	–
28	510135.03	2243090.92	Метод спутниковых геодезических измерений (определений)	0.10	–
29	510133.97	2243086.92	Метод спутниковых геодезических измерений (определений)	0.10	–
30	510132.49	2243084.51	Метод спутниковых геодезических измерений (определений)	0.10	–
31	510092.24	2243070.54	Метод спутниковых	0.10	–

			геодезических измерений (определений)		
32	510037.89	2243050.88	Метод спутниковых геодезических измерений (определений)	0.10	—
33	510014.19	2243042.06	Метод спутниковых геодезических измерений (определений)	0.10	—
34	509978.02	2243028.85	Метод спутниковых геодезических измерений (определений)	0.10	—
35	509957.60	2243021.60	Метод спутниковых геодезических измерений (определений)	0.10	—
36	509945.43	2243017.06	Метод спутниковых геодезических измерений (определений)	0.10	—
37	509938.40	2243031.60	Метод спутниковых геодезических измерений (определений)	0.10	—
38	509929.83	2243055.71	Метод спутниковых геодезических измерений (определений)	0.10	—
39	509921.73	2243078.15	Метод спутниковых геодезических измерений (определений)	0.10	—
40	509913.30	2243101.56	Метод спутниковых геодезических измерений (определений)	0.10	—
41	509904.92	2243124.63	Метод спутниковых геодезических измерений (определений)	0.10	—
42	509896.58	2243148.15	Метод спутниковых геодезических измерений (определений)	0.10	—
43	509888.10	2243171.88	Метод спутниковых геодезических измерений (определений)	0.10	—
44	509879.37	2243195.26	Метод спутниковых геодезических измерений (определений)	0.10	—
45	509870.18	2243220.86	Метод спутниковых геодезических измерений (определений)	0.10	—
46	509861.65	2243244.37	Метод спутниковых геодезических измерений (определений)	0.10	—
47	509853.50	2243266.94	Метод спутниковых геодезических измерений (определений)	0.10	—
48	509836.06	2243314.91	Метод спутниковых геодезических измерений (определений)	0.10	—

			измерений (определений)		
49	509827.66	2243338.19	Метод спутниковых геодезических измерений (определений)	0.10	–
50	509818.66	2243363.56	Метод спутниковых геодезических измерений (определений)	0.10	–
51	509809.58	2243388.79	Метод спутниковых геодезических измерений (определений)	0.10	–
52	509795.77	2243427.54	Метод спутниковых геодезических измерений (определений)	0.10	–
53	509795.09	2243413.28	Метод спутниковых геодезических измерений (определений)	0.10	–
54	509763.79	2243389.91	Метод спутниковых геодезических измерений (определений)	0.10	–
55	509766.18	2243386.70	Метод спутниковых геодезических измерений (определений)	0.10	–
56	509797.70	2243410.22	Метод спутниковых геодезических измерений (определений)	0.10	–
57	509805.80	2243387.44	Метод спутниковых геодезических измерений (определений)	0.10	–
58	509814.90	2243362.21	Метод спутниковых геодезических измерений (определений)	0.10	–
59	509823.90	2243336.85	Метод спутниковых геодезических измерений (определений)	0.10	–
60	509832.30	2243313.55	Метод спутниковых геодезических измерений (определений)	0.10	–
61	509849.74	2243265.58	Метод спутниковых геодезических измерений (определений)	0.10	–
62	509857.89	2243243.01	Метод спутниковых геодезических измерений (определений)	0.10	–
63	509866.42	2243219.50	Метод спутниковых геодезических измерений (определений)	0.10	–
64	509875.61	2243193.88	Метод спутниковых геодезических измерений (определений)	0.10	–
65	509884.34	2243170.52	Метод спутниковых геодезических измерений	0.10	–

			(определений)		
66	509892.80	2243146.81	Метод спутниковых геодезических измерений (определений)	0.10	–
67	509901.16	2243123.27	Метод спутниковых геодезических измерений (определений)	0.10	–
68	509909.54	2243100.20	Метод спутниковых геодезических измерений (определений)	0.10	–
69	509917.97	2243076.79	Метод спутниковых геодезических измерений (определений)	0.10	–
70	509926.05	2243054.37	Метод спутниковых геодезических измерений (определений)	0.10	–
71	509934.70	2243030.06	Метод спутниковых геодезических измерений (определений)	0.10	–
72	509941.65	2243015.69	Метод спутниковых геодезических измерений (определений)	0.10	–
73	509911.89	2243005.15	Метод спутниковых геодезических измерений (определений)	0.10	–
74	509879.16	2242993.61	Метод спутниковых геодезических измерений (определений)	0.10	–
75	509848.57	2242982.66	Метод спутниковых геодезических измерений (определений)	0.10	–
76	509817.18	2242971.88	Метод спутниковых геодезических измерений (определений)	0.10	–
77	509785.90	2242960.61	Метод спутниковых геодезических измерений (определений)	0.10	–
78	509778.10	2242958.19	Метод спутниковых геодезических измерений (определений)	0.10	–
79	509778.99	2242955.33	Метод спутниковых геодезических измерений (определений)	0.10	–
80	509765.14	2242949.76	Метод спутниковых геодезических измерений (определений)	0.10	–
81	509779.03	2242910.39	Метод спутниковых геодезических измерений (определений)	0.10	–
82	509791.67	2242875.06	Метод спутниковых геодезических измерений (определений)	0.10	–

83	509800.14	2242851.19	Метод спутниковых геодезических измерений (определений)	0.10	–
84	509808.79	2242827.37	Метод спутниковых геодезических измерений (определений)	0.10	–
85	509821.11	2242793.13	Метод спутниковых геодезических измерений (определений)	0.10	–
86	509829.22	2242770.38	Метод спутниковых геодезических измерений (определений)	0.10	–
87	509837.36	2242747.65	Метод спутниковых геодезических измерений (определений)	0.10	–
88	509846.03	2242723.74	Метод спутниковых геодезических измерений (определений)	0.10	–
89	509853.61	2242702.70	Метод спутниковых геодезических измерений (определений)	0.10	–
90	509862.18	2242678.26	Метод спутниковых геодезических измерений (определений)	0.10	–
1	509865.96	2242679.58	Метод спутниковых геодезических измерений (определений)	0.10	–

3. Сведения о характерных точках части (частей) границы объекта

Обозначение характерных точек части границы	Координаты, м		Метод определения координат характерной точки	Средняя квадратическая погрешность положения характерной точки (M_i), м	Описание обозначения точки на местности (при наличии)
	X	Y			
1	2	3	4	5	6
–	–	–	–	–	–

ГРАФИЧЕСКОЕ ОПИСАНИЕ

местоположения границ населенных пунктов, территориальных зон,
особо охраняемых природных территорий,
зон с особыми условиями использования территории

Публичный сервитут для эксплуатации объекта электросетевого хозяйства «ВЛ-0,4 кВ ТП-2058 ГСК-66»
(наименование объекта, местоположение границ которого описано (далее - объект))

Раздел 1

Сведения об объекте		
№ п/п	Характеристики объекта	Описание характеристик
1	2	3
1	Местоположение объекта	Российская Федерация, Пермский край, Пермский городской округ, г. Пермь
2	Площадь объекта +/- величина погрешности определения площади (Р +/- Дельта Р)	1047 кв.м ± 7 кв.м
3	Иные характеристики объекта	Публичный сервитут устанавливается в целях эксплуатации объекта электросетевого хозяйства «ВЛ-0,4 кВ ТП-2058 ГСК-66» согласно п.1 ст. 39.37 «Земельного кодекса Российской Федерации» от 25.10.2001 г. №136-ФЗ) Срок установления публичного сервитута - сорок девять лет (согласно п.1 ст. 39.45 ЗК РФ).

Раздел 2

Сведения о местоположении границ объекта					
1. Система координат <u>МСК-59, зона 2</u>					
2. Сведения о характерных точках границ объекта					
Обозначение характерных точек границ	Координаты, м		Метод определения координат характерной точки	Средняя квадратическая погрешность положения характерной точки (M_i), м	Описание обозначения точки на местности (при наличии)
	X	Y			
1	2	3	4	5	6
1	516709.84	2234230.96	Метод спутниковых геодезических измерений (определений)	0.10	–
2	516718.91	2234248.90	Метод спутниковых геодезических измерений (определений)	0.10	–
3	516738.21	2234278.40	Метод спутниковых геодезических измерений (определений)	0.10	–
4	516750.20	2234296.25	Метод спутниковых геодезических измерений (определений)	0.10	–
5	516748.86	2234298.29	Метод спутниковых геодезических измерений (определений)	0.10	–
6	516729.08	2234315.10	Метод спутниковых геодезических измерений (определений)	0.10	–
7	516709.53	2234345.21	Метод спутниковых геодезических измерений (определений)	0.10	–
8	516693.60	2234368.65	Метод спутниковых геодезических измерений (определений)	0.10	–
9	516668.36	2234385.12	Метод спутниковых геодезических измерений (определений)	0.10	–
10	516648.35	2234406.78	Метод спутниковых геодезических измерений (определений)	0.10	–
11	516623.79	2234433.22	Метод спутниковых геодезических измерений (определений)	0.10	–
12	516621.18	2234430.15	Метод спутниковых геодезических измерений (определений)	0.10	–
13	516645.42	2234404.06	Метод спутниковых геодезических измерений (определений)	0.10	–

14	516665.76	2234382.04	Метод спутниковых геодезических измерений (определений)	0.10	–
15	516690.74	2234365.73	Метод спутниковых геодезических измерений (определений)	0.10	–
16	516706.20	2234343.00	Метод спутниковых геодезических измерений (определений)	0.10	–
17	516726.21	2234312.29	Метод спутниковых геодезических измерений (определений)	0.10	–
18	516745.28	2234296.09	Метод спутниковых геодезических измерений (определений)	0.10	–
19	516734.88	2234280.60	Метод спутниковых геодезических измерений (определений)	0.10	–
20	516715.45	2234250.90	Метод спутниковых геодезических измерений (определений)	0.10	–
21	516706.28	2234232.75	Метод спутниковых геодезических измерений (определений)	0.10	–
1	516709.84	2234230.96	Метод спутниковых геодезических измерений (определений)	0.10	–

3. Сведения о характерных точках части (частей) границы объекта

Обозначение характерных точек части границы	Координаты, м		Метод определения координат характерной точки	Средняя квадратическая погрешность положения характерной точки (M_i), м	Описание обозначения точки на местности (при наличии)
	X	Y			
1	2	3	4	5	6
–	–	–	–	–	–

ГРАФИЧЕСКОЕ ОПИСАНИЕ

местоположения границ населенных пунктов, территориальных зон,
особо охраняемых природных территорий,
зон с особыми условиями использования территории

Публичный сервитут для эксплуатации объекта электросетевого хозяйства «ВЛ-0,4 кВ КТП-6908 Героев Хасана»
(наименование объекта, местоположение границ которого описано (далее - объект))

Раздел 1

Сведения об объекте		
№ п/п	Характеристики объекта	Описание характеристик
1	2	3
1	Местоположение объекта	Российская Федерация, Пермский край, Пермский городской округ, г. Пермь
2	Площадь объекта +/- величина погрешности определения площади (Р +/- Дельта Р)	461 кв.м ± 4 кв.м
3	Иные характеристики объекта	Публичный сервитут устанавливается в целях эксплуатации объекта электросетевого хозяйства «ВЛ-0,4 кВ КТП-6908 Героев Хасана» (согласно п.1 ст. 39.37 «Земельного кодекса Российской Федерации» от 25.10.2001 г. №136-ФЗ) Срок установления публичного сервитута - сорок девять лет (согласно п.1 ст. 39.45 ЗК РФ).

Раздел 2

Сведения о местоположении границ объекта					
1. Система координат <u>МСК-59, зона 2</u>					
2. Сведения о характерных точках границ объекта					
Обозначение характерных точек границ	Координаты, м		Метод определения координат характерной точки	Средняя квадратическая погрешность положения характерной точки (M_t), м	Описание обозначения точки на местности (при наличии)
	X	Y			
1	2	3	4	5	6
1	512697.92	2233574.68	Метод спутниковых геодезических измерений (определений)	0.10	–
2	512681.14	2233587.36	Метод спутниковых геодезических измерений (определений)	0.10	–
3	512692.71	2233606.85	Метод спутниковых геодезических измерений (определений)	0.10	–
4	512693.40	2233610.71	Метод спутниковых геодезических измерений (определений)	0.10	–
5	512690.48	2233620.89	Метод спутниковых геодезических измерений (определений)	0.10	–
6	512688.49	2233623.58	Метод спутниковых геодезических измерений (определений)	0.10	–
7	512665.45	2233638.04	Метод спутниковых геодезических измерений (определений)	0.10	–
8	512648.60	2233648.31	Метод спутниковых геодезических измерений (определений)	0.10	–
9	512643.82	2233646.22	Метод спутниковых геодезических измерений (определений)	0.10	–
10	512645.42	2233642.55	Метод спутниковых геодезических измерений (определений)	0.10	–
11	512648.30	2233643.81	Метод спутниковых геодезических измерений (определений)	0.10	–
12	512663.35	2233634.64	Метод спутниковых геодезических измерений (определений)	0.10	–
13	512685.72	2233620.59	Метод спутниковых геодезических измерений (определений)	0.10	–

14	512686.83	2233619.09	Метод спутниковых геодезических измерений (определений)	0.10	–
15	512689.30	2233610.50	Метод спутниковых геодезических измерений (определений)	0.10	–
16	512688.90	2233608.27	Метод спутниковых геодезических измерений (определений)	0.10	–
17	512675.87	2233586.33	Метод спутниковых геодезических измерений (определений)	0.10	–
18	512698.01	2233569.61	Метод спутниковых геодезических измерений (определений)	0.10	–
19	512700.42	2233572.80	Метод спутниковых геодезических измерений (определений)	0.10	–
20	512698.95	2233573.90	Метод спутниковых геодезических измерений (определений)	0.10	–
21	512698.06	2233574.82	Метод спутниковых геодезических измерений (определений)	0.10	–
1	512697.92	2233574.68	Метод спутниковых геодезических измерений (определений)	0.10	–

3. Сведения о характерных точках части (частей) границы объекта

Обозначение характерных точек части границы	Координаты, м		Метод определения координат характерной точки	Средняя квадратическая погрешность положения характерной точки (M_i), м	Описание обозначения точки на местности (при наличии)
	X	Y			
1	2	3	4	5	6
–	–	–	–	–	–

ГРАФИЧЕСКОЕ ОПИСАНИЕ

местоположения границ населенных пунктов, территориальных зон,
особо охраняемых природных территорий,
зон с особыми условиями использования территории

Публичный сервитут для эксплуатации объекта электросетевого хозяйства «ВЛ-0,4 кВ ТП-7033 Поселок»
(наименование объекта, местоположение границ которого описано (далее - объект))

Раздел 1

Сведения об объекте		
№ п/п	Характеристики объекта	Описание характеристик
1	2	3
1	Местоположение объекта	Российская Федерация, Пермский край, Пермский городской округ, г. Пермь
2	Площадь объекта +/- величина погрешности определения площади (Р+/- Дельта Р)	596 кв.м ± 5 кв.м
3	Иные характеристики объекта	Публичный сервитут устанавливается в целях эксплуатации объекта электросетевого хозяйства «ВЛ-0,4 кВ ТП-7033 Поселок» (согласно п.1 ст. 39.37 «Земельного кодекса Российской Федерации» от 25.10.2001 г. №136-ФЗ) Срок установления публичного сервитута - сорок девять лет (согласно п.1 ст. 39.45 ЗК РФ).

Раздел 2

Сведения о местоположении границ объекта					
1. Система координат <u>МСК-59, зона 2</u>					
2. Сведения о характерных точках границ объекта					
Обозначение характерных точек границ	Координаты, м		Метод определения координат характерной точки	Средняя квадратическая погрешность положения характерной точки (M _t), м	Описание обозначения точки на местности (при наличии)
	X	Y			
1	2	3	4	5	6
(1)	–	–	–	–	–
1	512105.47	2226377.36	Метод спутниковых геодезических измерений (определений)	0.10	–
2	512081.88	2226403.83	Метод спутниковых геодезических измерений (определений)	0.10	–
3	512078.89	2226401.17	Метод спутниковых геодезических измерений (определений)	0.10	–
4	512102.48	2226374.70	Метод спутниковых геодезических измерений (определений)	0.10	–
1	512105.47	2226377.36	Метод спутниковых геодезических измерений (определений)	0.10	–
(2)	–	–	–	–	–
5	512050.69	2226440.05	Метод спутниковых геодезических измерений (определений)	0.10	–
6	512028.59	2226455.89	Метод спутниковых геодезических измерений (определений)	0.10	–
7	512026.26	2226452.64	Метод спутниковых геодезических измерений (определений)	0.10	–
8	512048.36	2226436.80	Метод спутниковых геодезических измерений (определений)	0.10	–
5	512050.69	2226440.05	Метод спутниковых геодезических измерений (определений)	0.10	–
(3)	–	–	–	–	–
9	512011.55	2226466.59	Метод спутниковых геодезических измерений (определений)	0.10	–
10	512009.31	2226469.90	Метод спутниковых геодезических измерений (определений)	0.10	–

11	511987.14	2226454.92	Метод спутниковых геодезических измерений (определений)	0.10	–
12	511955.27	2226428.35	Метод спутниковых геодезических измерений (определений)	0.10	–
13	511957.83	2226425.28	Метод спутниковых геодезических измерений (определений)	0.10	–
14	511989.55	2226451.72	Метод спутниковых геодезических измерений (определений)	0.10	–
9	512011.55	2226466.59	Метод спутниковых геодезических измерений (определений)	0.10	–
(4)	–	–	–	–	–
15	511979.47	2226527.88	Метод спутниковых геодезических измерений (определений)	0.10	–
16	511975.27	2226545.81	Метод спутниковых геодезических измерений (определений)	0.10	–
17	511971.38	2226544.90	Метод спутниковых геодезических измерений (определений)	0.10	–
18	511975.58	2226526.97	Метод спутниковых геодезических измерений (определений)	0.10	–
15	511979.47	2226527.88	Метод спутниковых геодезических измерений (определений)	0.10	–

3. Сведения о характерных точках части (частей) границы объекта

Обозначение характерных точек части границы	Координаты, м		Метод определения координат характерной точки	Средняя квадратическая погрешность положения характерной точки (M_t), м	Описание обозначения точки на местности (при наличии)
	X	Y			
1	2	3	4	5	6
–	–	–	–	–	–

ГРАФИЧЕСКОЕ ОПИСАНИЕ

местоположения границ населенных пунктов, территориальных зон,
особо охраняемых природных территорий,
зон с особыми условиями использования территории

Публичный сервитут для эксплуатации объекта электросетевого хозяйства «БКТП-5272»
(наименование объекта, местоположение границ которого описано (далее - объект))

Раздел 1

Сведения об объекте		
№ п/п	Характеристики объекта	Описание характеристик
1	2	3
1	Местоположение объекта	Российская Федерация, Пермский край, Пермский городской округ, г. Пермь
2	Площадь объекта +/- величина погрешности определения площади (Р+/- Дельта Р)	693 кв.м ± 5 кв.м
3	Иные характеристики объекта	Публичный сервитут устанавливается в целях эксплуатации объекта электросетевого хозяйства «БКТП-5272» (согласно ст. 3.6 Федерального закона от 25 октября 2001 г. № 137-ФЗ «О введении в действие Земельного кодекса Российской Федерации»); Срок установления публичного сервитута - сорок девять лет (согласно п.1 ст. 39.45 «Земельного кодекса Российской Федерации»).

Раздел 2

Сведения о местоположении границ объекта					
1. Система координат <u>МСК-59, зона 2</u>					
2. Сведения о характерных точках границ объекта					
Обозначение характерных точек границ	Координаты, м		Метод определения координат характерной точки	Средняя квадратическая погрешность положения характерной точки (M_t), м	Описание обозначения точки на местности (при наличии)
	X	Y			
1	2	3	4	5	6
1	516870.43	2223956.04	Метод спутниковых геодезических измерений (определений)	0.10	–
2	516880.68	2223978.60	Метод спутниковых геодезических измерений (определений)	0.10	–
3	516856.03	2223990.94	Метод спутниковых геодезических измерений (определений)	0.10	–
4	516845.36	2223967.94	Метод спутниковых геодезических измерений (определений)	0.10	–
1	516870.43	2223956.04	Метод спутниковых геодезических измерений (определений)	0.10	–
3. Сведения о характерных точках части (частей) границы объекта					
Обозначение характерных точек части границы	Координаты, м		Метод определения координат характерной точки	Средняя квадратическая погрешность положения характерной точки (M_t), м	Описание обозначения точки на местности (при наличии)
	X	Y			
1	2	3	4	5	6
–	–	–	–	–	–

ГРАФИЧЕСКОЕ ОПИСАНИЕ

местоположения границ населенных пунктов, территориальных зон,
особо охраняемых природных территорий,
зон с особыми условиями использования территории

Публичный сервитут для эксплуатации объекта электросетевого хозяйства «ВЛ-0,4 кВ отпайка оп. №19-27 Уктусская от КТП-6250»

(наименование объекта, местоположение границ которого описано (далее - объект)

Раздел 1

Сведения об объекте		
№ п/п	Характеристики объекта	Описание характеристик
1	2	3
1	Местоположение объекта	Российская Федерация, Пермский край, Пермский городской округ, г. Пермь
2	Площадь объекта +/- величина погрешности определения площади (Р+/- Дельта Р)	349 кв.м ± 4 кв.м
3	Иные характеристики объекта	Публичный сервитут устанавливается в целях эксплуатации объекта электросетевого хозяйства «ВЛ-0,4 кВ отпайка оп. №19-27 Уктусская от КТП-6250» согласно п.1 ст. 39.37 «Земельного кодекса Российской Федерации» от 25.10.2001 г. №136-ФЗ) Срок установления публичного сервитута - сорок девять лет (согласно п.1 ст. 39.45 ЗК РФ).

Раздел 2

Сведения о местоположении границ объекта					
1. Система координат <u>МСК-59, зона 2</u>					
2. Сведения о характерных точках границ объекта					
Обозначение характерных точек границ	Координаты, м		Метод определения координат характерной точки	Средняя квадратическая погрешность положения характерной точки (M_t), м	Описание обозначения точки на местности (при наличии)
	X	Y			
1	2	3	4	5	6
1	512129.42	2240468.53	Метод спутниковых геодезических измерений (определений)	0.10	–
2	512129.84	2240472.51	Метод спутниковых геодезических измерений (определений)	0.10	–
3	512113.26	2240474.25	Метод спутниковых геодезических измерений (определений)	0.10	–
4	512089.89	2240450.61	Метод спутниковых геодезических измерений (определений)	0.10	–
5	512062.50	2240422.45	Метод спутниковых геодезических измерений (определений)	0.10	–
6	512065.37	2240419.66	Метод спутниковых геодезических измерений (определений)	0.10	–
7	512092.75	2240447.81	Метод спутниковых геодезических измерений (определений)	0.10	–
8	512114.75	2240470.07	Метод спутниковых геодезических измерений (определений)	0.10	–
1	512129.42	2240468.53	Метод спутниковых геодезических измерений (определений)	0.10	–
3. Сведения о характерных точках части (частей) границы объекта					
Обозначение характерных точек части границы	Координаты, м		Метод определения координат характерной точки	Средняя квадратическая погрешность положения характерной точки (M_t), м	Описание обозначения точки на местности (при наличии)
	X	Y			
1	2	3	4	5	6
–	–	–	–	–	–

ОПИСАНИЕ МЕСТОПОЛОЖЕНИЯ ГРАНИЦ

Публичный сервитут с целью строительство, реконструкция, эксплуатация, капитальный ремонт объектов электросетевого хозяйства, тепловых сетей, водопроводных сетей, сетей водоотведения, линий и сооружений связи, линейных объектов системы газоснабжения, нефтепроводов и нефтепродуктопроводов, их неотъемлемых технологических частей, если указанные объекты являются объектами федерального, регионального или местного значения, либо необходимы для оказания услуг связи, организации электро-, газо-, тепло-, водоснабжения населения и водоотведения, подключения (технологического присоединения) к сетям инженерно-технического обеспечения, либо переносятся в связи с изъятием земельных участков, на которых они ранее располагались, для государственных или муниципальных нужд (далее также - инженерные сооружения для объекта:

"Реконструкция платформы станции Пермь-1"

(наименование объекта, местоположение границ которого описано (далее - объект)

Раздел 1

Сведения об объекте		
№ п/п	Характеристики объекта	Описание характеристик
1	2	3
1	Местоположение объекта	Пермский край, Пермь г, Максима Горького ул, д 2
2	Площадь объекта ± величина погрешности определения площади ($P \pm \Delta P$), м ²	212 ± 5
3	Иные характеристики объекта	<p>1. Иные идентифицирующие сведения: Публичный сервитут для объекта "Реконструкция платформы станции Пермь-1" в отношении земель и (или) земельного (ых) участка (ов) с целью (строительство, реконструкция, эксплуатация, капитальный ремонт объектов электросетевого хозяйства, тепловых сетей, водопроводных сетей, сетей водоотведения, линий и сооружений связи, линейных объектов системы газоснабжения, нефтепроводов и нефтепродуктопроводов, их неотъемлемых технологических частей, если указанные объекты являются объектами федерального, регионального или местного значения, либо необходимы для оказания услуг связи, организации электро-, газо-, тепло-, водоснабжения населения и водоотведения, подключения (технологического присоединения) к сетям инженерно-технического обеспечения, либо переносятся в связи с изъятием земельных участков, на которых они ранее располагались, для государственных или муниципальных нужд (далее также - инженерные сооружения) (Земельный кодекс РФ, ст. 39.37, п. 1). Публичный сервитут в отношении земель и (или) земельного (ых) участка, ограничивается сроком до 3 лет. Публичный сервитут устанавливается в пользу ОАО «РЖД» (107174, г. Москва, вн.тер.г. муниципальный округ Басманный, ул. Новая Басманная, д. 2/1 стр. 1, филиал 620027, Екатеринбург., ул. Челюскинцев, д.86), электронный адрес филиала: dks1@svrw.rzd.ru.</p> <p>2. Цель установления публичного сервитута: Размещение объектов электросетевого хозяйства, тепловых сетей, водопроводных сетей, сетей водоотведения, линий и сооружений связи, линейных объектов системы газоснабжения, нефтепроводов и нефтепродуктопроводов, их неотъемлемых</p>

Сведения об объекте		
№ п/п	Характеристики объекта	Описание характеристик
		<p>технологических частей, если указанные объекты являются объектами федерального, регионального или местного значения, либо необходимы для организации электро-, газо-, тепло-, водоснабжения населения и водоотведения, подключения (технологического присоединения) к сетям инженерно-технического обеспечения, либо переносятся в связи с изъятием земельных участков, на которых они ранее располагались, для государственных или муниципальных нужд (далее также - инженерные сооружения)</p> <p>3. Срок публичного сервитута: Продолжительность: 2 года 11 месяцев</p>

Раздел 2

Сведения о местоположении границ объекта					
1. Система координат МСК-59, зона 2					
2. Сведения о характерных точках границ объекта					
Обозначение характерных точек границ	Координаты, м		Метод определения координат характерной точки	Средняя квадратическая погрешность положения характерной точки (Mt), м	Описание обозначения точки на местности (при наличии)
	X	Y			
1	2	3	4	5	6
1	518794.85	2232385.46	Метод спутниковых геодезических измерений (определений)	0.1	-
2	518793.20	2232388.77	Метод спутниковых геодезических измерений (определений)	0.1	-
3	518812.57	2232426.32	Метод спутниковых геодезических измерений (определений)	0.1	-
4	518809.11	2232428.05	Метод спутниковых геодезических измерений (определений)	0.1	-
5	518807.92	2232425.90	Метод спутниковых геодезических измерений (определений)	0.1	-
6	518807.54	2232426.10	Метод спутниковых геодезических измерений (определений)	0.1	-
7	518805.31	2232422.95	Метод спутниковых геодезических измерений (определений)	0.1	-
8	518789.66	2232392.49	Метод спутниковых геодезических измерений (определений)	0.1	-
9	518793.66	2232382.91	Метод спутниковых геодезических измерений (определений)	0.1	-
1	518794.85	2232385.46	Метод спутниковых геодезических измерений (определений)	0.1	-
3. Сведения о характерных точках части (частей) границы объекта					
Обозначение характерных точек части границы	Координаты, м		Метод определения координат характерной точки	Средняя квадратическая погрешность положения характерной точки (Mt), м	Описание обозначения точки на местности (при наличии)
	X	Y			
1	2	3	4	5	6
-	-	-	-	-	-

ГРАФИЧЕСКОЕ ОПИСАНИЕ

местоположения границ населенных пунктов, территориальных зон, особо охраняемых природных территорий, зон с особыми условиями использования территории

Публичный сервитут под объект: "Строительство ВЛ 0,4 кВ от РУ 0,4 кВ от ТП-7570, установка оборудования учета э/э на опоре ВЛ 0,4 кВ от ТП-7570 для электроснабжения нежилого здания и гаража по адресу: Пермский край, г. Пермь, ул. Самолетная, дом №72, ПГК №99 бокс №4 (кад. номера зем. участков 59:01:4410822:34, 59:01:4416013:806)"

(наименование объекта, местоположение границ которого описано (далее - объект))

Раздел 1

Сведения об объекте		
№ п/п	Характеристики объекта	Описание характеристик
1	2	3
1	Местоположение объекта	Пермский край, Пермь г
2	Площадь объекта ± величина погрешности определения площади ($P \pm \Delta P$), м ²	1168 ± 12
3	Иные характеристики объекта	<p>1. Цель установления публичного сервитута: Размещение объектов электросетевого хозяйства, тепловых сетей, водопроводных сетей, сетей водоотведения, линий и сооружений связи, линейных объектов системы газоснабжения, нефтепроводов и нефтепродуктопроводов, их неотъемлемых технологических частей, если указанные объекты являются объектами федерального, регионального или местного значения, либо необходимы для организации электро-, газо-, тепло-, водоснабжения населения и водоотведения, подключения (технологического присоединения) к сетям инженерно-технического обеспечения, либо переносятся в связи с изъятием земельных участков, на которых они ранее располагались, для государственных или муниципальных нужд (далее также - инженерные сооружения)</p> <p>2. Срок публичного сервитута: Продолжительность: 49 лет</p> <p>3. Описание иной цели: Публичный сервитут в целях подключения (технологического присоединения) к сетям инженерно-технического обеспечения "Строительство ВЛ 0,4 кВ от РУ 0,4 кВ от ТП-7570, установка оборудования учета э/э на опоре ВЛ 0,4 кВ от ТП-7570 для электроснабжения нежилого здания и гаража по адресу: Пермский край, г. Пермь, ул. Самолетная, дом №72, ПГК №99 бокс №4 (кад. номера зем. участков 59:01:4410822:34, 59:01:4416013:806)"; правообладатель публичного сервитута - ПУБЛИЧНОЕ АКЦИОНЕРНОЕ ОБЩЕСТВО "РОССЕТИ УРАЛ", ОГРН 1056604000970, ИНН 6671163413, почтовый адрес: г. Пермь, Комсомольский проспект, 48, адресе эл. почты - perm@rosseti-ural.ru, pe-pges@rosseti-ural.ru, срок на 49 лет</p>

Раздел 2

Сведения о местоположении границ объекта					
1. Система координат МСК-59, зона 2					
2. Сведения о характерных точках границ объекта					
Обозначение характерных точек границ	Координаты, м		Метод определения координат характерной точки	Средняя квадратическая погрешность положения характерной точки (Mt), м	Описание обозначения точки на местности (при наличии)
	X	Y			
1	2	3	4	5	6
1	513058.31	2229761.48	Аналитический метод	0.1	-
2	513057.91	2229761.35	Аналитический метод	0.1	-
3	513057.77	2229761.69	Аналитический метод	0.1	-
4	513034.21	2229758.51	Аналитический метод	0.1	-
5	513033.04	2229757.99	Аналитический метод	0.1	-
6	513005.64	2229740.86	Аналитический метод	0.1	-
7	512990.02	2229739.75	Аналитический метод	0.1	-
8	512948.01	2229726.38	Аналитический метод	0.1	-
9	512951.43	2229686.09	Аналитический метод	0.1	-
10	512961.69	2229660.65	Аналитический метод	0.1	-
11	512963.16	2229659.84	Аналитический метод	0.1	-
12	513003.23	2229639.33	Аналитический метод	0.1	-
13	513024.91	2229627.94	Аналитический метод	0.1	-
14	513033.23	2229612.46	Аналитический метод	0.1	-
15	513034.99	2229613.41	Аналитический метод	0.1	-
16	513036.75	2229614.36	Аналитический метод	0.1	-
17	513027.85	2229630.92	Аналитический метод	0.1	-
18	513005.07	2229642.89	Аналитический метод	0.1	-
19	512965.04	2229663.38	Аналитический метод	0.1	-
20	512964.87	2229663.47	Аналитический метод	0.1	-
21	512955.37	2229687.03	Аналитический метод	0.1	-
22	512952.18	2229724.46	Аналитический метод	0.1	-
23	512983.73	2229735.28	Аналитический метод	0.1	-
24	513006.92	2229736.94	Аналитический метод	0.1	-
25	513034.92	2229754.45	Аналитический метод	0.1	-
26	513035.31	2229754.63	Аналитический метод	0.1	-
27	513055.70	2229757.37	Аналитический метод	0.1	-
28	513060.52	2229745.82	Аналитический метод	0.1	-
29	513080.59	2229734.64	Аналитический метод	0.1	-
30	513081.56	2229736.39	Аналитический метод	0.1	-
31	513082.53	2229738.14	Аналитический метод	0.1	-
32	513063.68	2229748.64	Аналитический метод	0.1	-
1	513058.31	2229761.48	Аналитический метод	0.1	-
3. Сведения о характерных точках части (частей) границы объекта					
Обозначение характерных точек части границы	Координаты, м		Метод определения координат характерной точки	Средняя квадратическая погрешность положения характерной точки (Mt), м	Описание обозначения точки на местности (при наличии)
	X	Y			
1	2	3	4	5	6
-	-	-	-	-	-

ОПИСАНИЕ МЕСТОПОЛОЖЕНИЯ ГРАНИЦ

Публичный сервитут «Технологическое присоединение ЭПУ по адресу: Пермский край, МО город Пермь, Пермское городское лесничество, Верне-Курьинское участковое лесничество, квартал 57, части выдела 8, кадастровый номер 59:01:0710042:44, Пермская ЭЧ. ООО «Тандем»

(наименование объекта, местоположение границ которого описано (далее - объект))

Раздел 1**Сведения об объекте**

№ п/п	Характеристики объекта	Описание характеристик
1	2	3
1.	Местоположение объекта	Пермский край, город Пермь
2.	Площадь объекта +/- величина погрешности определения площади (Р +/- Дельта Р)	288 +/- 21 м ²
3.	Иные характеристики объекта	<p>1. Цель установления публичного сервитута - для размещения объекта «Технологическое присоединение ЭПУ по адресу: Пермский край, МО город Пермь, Пермское городское лесничество, Верне-Курьинское участковое лесничество, квартал 57, части выдела 8, кадастровый номер 59:01:0710042:44, Пермская ЭЧ. ООО «Тандем».</p> <p>2. Публичный сервитут «Технологическое присоединение ЭПУ по адресу: Пермский край, МО город Пермь, Пермское городское лесничество, Верне-Курьинское участковое лесничество, квартал 57, части выдела 8, кадастровый номер 59:01:0710042:44, Пермская ЭЧ. ООО «Тандем». Срок публичного сервитута: 49 лет.</p> <p>Обладатель публичного сервитута: ОАО «Российские железные дороги», почтовый адрес: 620107, Российская Федерация, Свердловская область, г. Екатеринбург, ул. Челюскинцев, д. 11Б, адрес электронной почты: neez1@svrw.ru.</p>

Раздел 2					
Сведения о местоположении границ объекта					
1. Система координат МСК-59, зона 2					
2. Сведения о характерных точках границ объекта					
Обозначение характерных точек границ	Координаты, м		Метод определения координат характерной точки	Средняя квадратическая погрешность положения характерной точки (Mt), м	Описание обозначения точки на местности (при наличии)
	X	Y			
1	2	3	4	5	6
1	523638.05	2233180.96	Картометрический метод	0.35	-
2	523581.58	2233225.33	Картометрический метод	0.35	-
3	523579.11	2233222.18	Картометрический метод	0.35	-
4	523635.79	2233177.63	Картометрический метод	0.35	-
1	523638.05	2233180.96	Картометрический метод	0.35	-
3. Сведения о характерных точках части (частей) границы объекта					
Обозначение характерных точек части границы	Координаты, м		Метод определения координат характерной точки	Средняя квадратическая погрешность положения характерной точки (Mt), м	Описание обозначения точки на местности (при наличии)
	X	Y			
1	2	3	4	5	6
-	-	-	-	-	-

ГРАФИЧЕСКОЕ ОПИСАНИЕ

местоположения границ населенных пунктов, территориальных зон,
особо охраняемых природных территорий,
зон с особыми условиями использования территории

Публичный сервитут для эксплуатации объекта электросетевого хозяйства «ВЛ-6 кВ отпайка к КТП-7294а от ВЛ-6 кВ Пекарня»

(наименование объекта, местоположение границ которого описано (далее - объект))

Раздел 1

Сведения об объекте

Сведения об объекте		
№ п/п	Характеристики объекта	Описание характеристик
1	2	3
1	Местоположение объекта	Российская Федерация, Пермский край, Пермский городской округ, г. Пермь
2	Площадь объекта +/- величина погрешности определения площади (Р+/- Дельта Р)	112 кв.м ± 2 кв.м
3	Иные характеристики объекта	Публичный сервитут устанавливается в целях эксплуатации объекта электросетевого хозяйства «ВЛ-6 кВ отпайка к КТП-7294а от ВЛ-6 кВ Пекарня» (согласно п.1 ст. 39.37 «Земельного кодекса Российской Федерации» от 25.10.2001 г. №136-ФЗ) Срок установления публичного сервитута - сорок девять лет (согласно п.1 ст. 39.45 ЗК РФ).

Раздел 2

Сведения о местоположении границ объекта					
1. Система координат <u>МСК-59, зона 2</u>					
2. Сведения о характерных точках границ объекта					
Обозначение характерных точек границ	Координаты, м		Метод определения координат характерной точки	Средняя квадратическая погрешность положения характерной точки (M_t), м	Описание обозначения точки на местности (при наличии)
	X	Y			
1	2	3	4	5	6
1	513917.19	2225112.20	Метод спутниковых геодезических измерений (определений)	0.10	–
2	513914.77	2225123.14	Метод спутниковых геодезических измерений (определений)	0.10	–
3	513905.01	2225120.98	Метод спутниковых геодезических измерений (определений)	0.10	–
4	513907.43	2225110.04	Метод спутниковых геодезических измерений (определений)	0.10	–
1	513917.19	2225112.20	Метод спутниковых геодезических измерений (определений)	0.10	–
3. Сведения о характерных точках части (частей) границы объекта					
Обозначение характерных точек части границы	Координаты, м		Метод определения координат характерной точки	Средняя квадратическая погрешность положения характерной точки (M_t), м	Описание обозначения точки на местности (при наличии)
	X	Y			
1	2	3	4	5	6
–	–	–	–	–	–

ГРАФИЧЕСКОЕ ОПИСАНИЕ

местоположения границ населенных пунктов, территориальных зон,
особо охраняемых природных территорий,
зон с особыми условиями использования территории

Публичный сервитут для эксплуатации объекта электросетевого хозяйства «ВЛ-0,4 кВ Казахская,3 от ТП-6130»
(наименование объекта, местоположение границ которого описано (далее - объект)

Раздел 1

Сведения об объекте

Сведения об объекте		
№ п/п	Характеристики объекта	Описание характеристик
1	2	3
1	Местоположение объекта	Российская Федерация, Пермский край, Пермский городской округ, г. Пермь
2	Площадь объекта +/- величина погрешности определения площади (Р+/- Дельта Р)	177 кв.м ± 3 кв.м
3	Иные характеристики объекта	Публичный сервитут устанавливается в целях эксплуатации объекта электросетевого хозяйства «ВЛ-0,4 кВ Казахская,3 от ТП-6130» (согласно п.1 ст. 39.37 «Земельного кодекса Российской Федерации» от 25.10.2001 г. №136-ФЗ) Срок установления публичного сервитута - сорок девять лет (согласно п.1 ст. 39.45 ЗК РФ).

Раздел 2

Сведения о местоположении границ объекта					
1. Система координат <u>МСК-59, зона 2</u>					
2. Сведения о характерных точках границ объекта					
Обозначение характерных точек границ	Координаты, м		Метод определения координат характерной точки	Средняя квадратическая погрешность положения характерной точки (M_i), м	Описание обозначения точки на местности (при наличии)
	X	Y			
1	2	3	4	5	6
1	513989.65	2235412.87	Метод спутниковых геодезических измерений (определений)	0.10	–
2	513994.83	2235422.98	Метод спутниковых геодезических измерений (определений)	0.10	–
3	513954.00	2235408.35	Метод спутниковых геодезических измерений (определений)	0.10	–
4	513955.35	2235404.58	Метод спутниковых геодезических измерений (определений)	0.10	–
5	513986.03	2235415.58	Метод спутниковых геодезических измерений (определений)	0.10	–
6	513986.15	2235415.71	Метод спутниковых геодезических измерений (определений)	0.10	–
1	513989.65	2235412.87	Метод спутниковых геодезических измерений (определений)	0.10	–
3. Сведения о характерных точках части (частей) границы объекта					
Обозначение характерных точек части границы	Координаты, м		Метод определения координат характерной точки	Средняя квадратическая погрешность положения характерной точки (M_i), м	Описание обозначения точки на местности (при наличии)
	X	Y			
1	2	3	4	5	6
–	–	–	–	–	–

ГРАФИЧЕСКОЕ ОПИСАНИЕ

местоположения границ населенных пунктов, территориальных зон,
особо охраняемых природных территорий,
зон с особыми условиями использования территории

Публичный сервитут для эксплуатации объекта электросетевого хозяйства «ВЛ-0,4 кВ СНТ Мулянский бережок от КТП-7689; КЛ-6 кВ отпайка КТП-7689 от ВЛ-6 кВ Пермстрой ПС Первомайская»
(наименование объекта, местоположение границ которого описано (далее - объект))

Раздел 1

Сведения об объекте		
№ п/п	Характеристики объекта	Описание характеристик
1	2	3
1	Местоположение объекта	Российская Федерация, Пермский край, Пермский городской округ, г. Пермь
2	Площадь объекта +/- величина погрешности определения площади (Р+/- Дельта Р)	564 кв.м ± 6 кв.м
3	Иные характеристики объекта	Публичный сервитут устанавливается в целях эксплуатации объекта электросетевого хозяйства «ВЛ-0,4 кВ СНТ Мулянский бережок от КТП-7689; КЛ-6 кВ отпайка КТП-7689 от ВЛ-6 кВ Пермстрой ПС Первомайская» (согласно п.1 ст. 39.37 «Земельного кодекса Российской Федерации» от 25.10.2001 г. №136-ФЗ) Срок установления публичного сервитута - сорок девять лет (согласно п.1 ст. 39.45 ЗК РФ).

Раздел 2

Сведения о местоположении границ объекта					
1. Система координат <u>МСК-59, зона 2</u>					
2. Сведения о характерных точках границ объекта					
Обозначение характерных точек границ	Координаты, м		Метод определения координат характерной точки	Средняя квадратическая погрешность положения характерной точки (M_t), м	Описание обозначения точки на местности (при наличии)
	X	Y			
1	2	3	4	5	6
(1)	–	–	–	–	–
1	511502.11	2225703.49	Метод спутниковых геодезических измерений (определений)	0.10	–
2	511500.10	2225708.36	Метод спутниковых геодезических измерений (определений)	0.10	–
3	511498.25	2225707.60	Метод спутниковых геодезических измерений (определений)	0.10	–
4	511500.26	2225702.73	Метод спутниковых геодезических измерений (определений)	0.10	–
1	511502.11	2225703.49	Метод спутниковых геодезических измерений (определений)	0.10	–
(2)	–	–	–	–	–
5	511498.71	2225712.58	Метод спутниковых геодезических измерений (определений)	0.10	–
6	511496.07	2225714.66	Метод спутниковых геодезических измерений (определений)	0.10	–
7	511487.77	2225747.74	Метод спутниковых геодезических измерений (определений)	0.10	–
8	511466.88	2225780.81	Метод спутниковых геодезических измерений (определений)	0.10	–
9	511480.93	2225804.59	Метод спутниковых геодезических измерений (определений)	0.10	–
10	511496.94	2225831.08	Метод спутниковых геодезических измерений (определений)	0.10	–
11	511493.52	2225833.15	Метод спутниковых геодезических измерений (определений)	0.10	–
12	511477.50	2225806.64	Метод спутниковых геодезических	0.10	–

			измерений (определений)		
13	511462.19	2225780.74	Метод спутниковых геодезических измерений (определений)	0.10	–
14	511484.05	2225746.15	Метод спутниковых геодезических измерений (определений)	0.10	–
15	511492.52	2225712.36	Метод спутниковых геодезических измерений (определений)	0.10	–
16	511496.24	2225709.44	Метод спутниковых геодезических измерений (определений)	0.10	–
5	511498.71	2225712.58	Метод спутниковых геодезических измерений (определений)	0.10	–

3. Сведения о характерных точках части (частей) границы объекта

Обозначение характерных точек части границы	Координаты, м		Метод определения координат характерной точки	Средняя квадратическая погрешность положения характерной точки (M_t), м	Описание обозначения точки на местности (при наличии)
	X	Y			
1	2	3	4	5	6
–	–	–	–	–	–

ГРАФИЧЕСКОЕ ОПИСАНИЕ

местоположения границ населенных пунктов, территориальных зон, особо охраняемых природных территорий, зон с особыми условиями использования территории

Публичный сервитут для эксплуатации объекта электросетевого хозяйства «ВЛ-0,4 кВ Родник-2 от КТП-4182»
(наименование объекта, местоположение границ которого описано (далее - объект)

Раздел 1

Сведения об объекте

№ п/п	Характеристики объекта	Описание характеристик
1	2	3
1	Местоположение объекта	Российская Федерация, Пермский край, Пермский городской округ, г. Пермь
2	Площадь объекта +/- величина погрешности определения площади (P +/- Дельта P)	1577 кв.м ± 8 кв.м
3	Иные характеристики объекта	Публичный сервитут устанавливается в целях эксплуатации объекта электросетевого хозяйства «ВЛ-0,4 кВ Родник-2 от КТП-4182» (согласно п.1 ст. 39.37 «Земельного кодекса Российской Федерации» от 25.10.2001 г. №136-ФЗ) Срок установления публичного сервитута - сорок девять лет (согласно п.1 ст. 39.45 ЗК РФ).

Раздел 2

Сведения о местоположении границ объекта					
1. Система координат <u>МСК-59, зона 2</u>					
2. Сведения о характерных точках границ объекта					
Обозначение характерных точек границ	Координаты, м		Метод определения координат характерной точки	Средняя квадратическая погрешность положения характерной точки (M_t), м	Описание обозначения точки на местности (при наличии)
	X	Y			
1	2	3	4	5	6
1	532497.95	2247179.91	Метод спутниковых геодезических измерений (определений)	0.10	–
2	532501.29	2247181.06	Метод спутниковых геодезических измерений (определений)	0.10	–
3	532525.16	2247204.62	Метод спутниковых геодезических измерений (определений)	0.10	–
4	532540.05	2247224.80	Метод спутниковых геодезических измерений (определений)	0.10	–
5	532556.22	2247247.82	Метод спутниковых геодезических измерений (определений)	0.10	–
6	532575.72	2247277.19	Метод спутниковых геодезических измерений (определений)	0.10	–
7	532559.68	2247295.56	Метод спутниковых геодезических измерений (определений)	0.10	–
8	532541.31	2247319.70	Метод спутниковых геодезических измерений (определений)	0.10	–
9	532520.01	2247341.36	Метод спутниковых геодезических измерений (определений)	0.10	–
10	532496.92	2247364.88	Метод спутниковых геодезических измерений (определений)	0.10	–
11	532484.40	2247361.70	Метод спутниковых геодезических измерений (определений)	0.10	–
12	532482.40	2247360.83	Метод спутниковых геодезических измерений (определений)	0.10	–
13	532483.99	2247357.16	Метод спутниковых геодезических измерений (определений)	0.10	–

14	532485.70	2247357.90	Метод спутниковых геодезических измерений (определений)	0.10	–
15	532495.68	2247360.44	Метод спутниковых геодезических измерений (определений)	0.10	–
16	532515.98	2247339.76	Метод спутниковых геодезических измерений (определений)	0.10	–
17	532501.81	2247319.89	Метод спутниковых геодезических измерений (определений)	0.10	–
18	532488.95	2247301.33	Метод спутниковых геодезических измерений (определений)	0.10	–
19	532475.40	2247283.04	Метод спутниковых геодезических измерений (определений)	0.10	–
20	532465.44	2247270.44	Метод спутниковых геодезических измерений (определений)	0.10	–
21	532458.62	2247253.03	Метод спутниковых геодезических измерений (определений)	0.10	–
22	532462.34	2247251.57	Метод спутниковых геодезических измерений (определений)	0.10	–
23	532468.95	2247268.44	Метод спутниковых геодезических измерений (определений)	0.10	–
24	532478.58	2247280.62	Метод спутниковых геодезических измерений (определений)	0.10	–
25	532492.20	2247299.00	Метод спутниковых геодезических измерений (определений)	0.10	–
26	532505.08	2247317.59	Метод спутниковых геодезических измерений (определений)	0.10	–
27	532518.82	2247336.86	Метод спутниковых геодезических измерений (определений)	0.10	–
28	532538.28	2247317.08	Метод спутниковых геодезических измерений (определений)	0.10	–
29	532556.58	2247293.04	Метод спутниковых геодезических измерений (определений)	0.10	–
30	532570.70	2247276.87	Метод спутниковых геодезических измерений (определений)	0.10	–
31	532552.92	2247250.08	Метод спутниковых	0.10	–

			геодезических измерений (определений)		
32	532536.80	2247227.14	Метод спутниковых геодезических измерений (определений)	0.10	–
33	532522.34	2247207.54	Метод спутниковых геодезических измерений (определений)	0.10	–
34	532481.95	2247189.64	Метод спутниковых геодезических измерений (определений)	0.10	–
35	532483.57	2247185.98	Метод спутниковых геодезических измерений (определений)	0.10	–
36	532514.45	2247199.67	Метод спутниковых геодезических измерений (определений)	0.10	–
37	532499.13	2247184.54	Метод спутниковых геодезических измерений (определений)	0.10	–
38	532496.65	2247183.69	Метод спутниковых геодезических измерений (определений)	0.10	–
1	532497.95	2247179.91	Метод спутниковых геодезических измерений (определений)	0.10	–

3. Сведения о характерных точках части (частей) границы объекта

Обозначение характерных точек части границы	Координаты, м		Метод определения координат характерной точки	Средняя квадратическая погрешность положения характерной точки (M_t), м	Описание обозначения точки на местности (при наличии)
	X	Y			
1	2	3	4	5	6
–	–	–	–	–	–

ГРАФИЧЕСКОЕ ОПИСАНИЕ

местоположения границ населенных пунктов, территориальных зон,
особо охраняемых природных территорий,
зон с особыми условиями использования территории

Публичный сервитут для эксплуатации объекта электросетевого хозяйства «КТП - 7700»
(наименование объекта, местоположение границ которого описано (далее - объект)

Раздел 1

Сведения об объекте		
№ п/п	Характеристики объекта	Описание характеристик
1	2	3
1	Местоположение объекта	Российская Федерация, Пермский край, Пермский городской округ, г. Пермь
2	Площадь объекта +/- величина погрешности определения площади (Р+/- Дельта Р)	507 кв.м ± 4 кв.м
3	Иные характеристики объекта	Публичный сервитут устанавливается в целях эксплуатации объекта электросетевого хозяйства «КТП - 7700» (согласно п.1 ст. 39.37 «Земельного кодекса Российской Федерации» от 25.10.2001 г. №136-ФЗ) Срок установления публичного сервитута - сорок девять лет (согласно п.1 ст. 39.45 ЗК РФ).

Раздел 2

Сведения о местоположении границ объекта					
1. Система координат <u>МСК-59, зона 2</u>					
2. Сведения о характерных точках границ объекта					
Обозначение характерных точек границ	Координаты, м		Метод определения координат характерной точки	Средняя квадратическая погрешность положения характерной точки (M_t), м	Описание обозначения точки на местности (при наличии)
	X	Y			
1	2	3	4	5	6
1	511924.85	2226547.72	Метод спутниковых геодезических измерений (определений)	0.10	–
2	511947.71	2226545.42	Метод спутниковых геодезических измерений (определений)	0.10	–
3	511950.08	2226567.26	Метод спутниковых геодезических измерений (определений)	0.10	–
4	511927.21	2226569.73	Метод спутниковых геодезических измерений (определений)	0.10	–
1	511924.85	2226547.72	Метод спутниковых геодезических измерений (определений)	0.10	–
3. Сведения о характерных точках части (частей) границы объекта					
Обозначение характерных точек части границы	Координаты, м		Метод определения координат характерной точки	Средняя квадратическая погрешность положения характерной точки (M_t), м	Описание обозначения точки на местности (при наличии)
	X	Y			
1	2	3	4	5	6
–	–	–	–	–	–

ГРАФИЧЕСКОЕ ОПИСАНИЕ

местоположения границ населенных пунктов, территориальных зон,
особо охраняемых природных территорий,
зон с особыми условиями использования территории

Публичный сервитут для эксплуатации объекта электросетевого хозяйства «ВЛ-0,4 кВ отпайка оп.26-48 СНТ Надежда в лес от КТП-6770»

(наименование объекта, местоположение границ которого описано (далее - объект)

Раздел 1

Сведения об объекте		
№ п/п	Характеристики объекта	Описание характеристик
1	2	3
1	Местоположение объекта	Российская Федерация, Пермский край, Пермский городской округ, г. Пермь
2	Площадь объекта +/- величина погрешности определения площади (Р+/- Дельта Р)	2342 кв.м ± 10 кв.м
3	Иные характеристики объекта	Публичный сервитут устанавливается в целях эксплуатации объекта электросетевого хозяйства «ВЛ-0,4 кВ отпайка оп.26-48 СНТ Надежда в лес от КТП-6770» (согласно п.1 ст. 39.37 «Земельного кодекса Российской Федерации» от 25.10.2001 г. №136-ФЗ) Срок установления публичного сервитута - сорок девять лет (согласно п.1 ст. 39.45 ЗК РФ).

Раздел 2

Сведения о местоположении границ объекта					
1. Система координат <u>МСК-59, зона 2</u>					
2. Сведения о характерных точках границ объекта					
Обозначение характерных точек границ	Координаты, м		Метод определения координат характерной точки	Средняя квадратическая погрешность положения характерной точки (M_i), м	Описание обозначения точки на местности (при наличии)
	X	Y			
1	2	3	4	5	6
(1)	–	–	–	–	–
1	509165.49	2248205.62	Метод спутниковых геодезических измерений (определений)	0.10	–
2	509165.03	2248209.58	Метод спутниковых геодезических измерений (определений)	0.10	–
3	509127.06	2248205.23	Метод спутниковых геодезических измерений (определений)	0.10	–
4	509095.06	2248200.76	Метод спутниковых геодезических измерений (определений)	0.10	–
5	509095.57	2248196.79	Метод спутниковых геодезических измерений (определений)	0.10	–
6	509127.59	2248201.27	Метод спутниковых геодезических измерений (определений)	0.10	–
1	509165.49	2248205.62	Метод спутниковых геодезических измерений (определений)	0.10	–
(2)	–	–	–	–	–
7	509220.20	2248318.35	Метод спутниковых геодезических измерений (определений)	0.10	–
8	509216.30	2248350.06	Метод спутниковых геодезических измерений (определений)	0.10	–
9	509212.55	2248380.16	Метод спутниковых геодезических измерений (определений)	0.10	–
10	509208.04	2248412.99	Метод спутниковых геодезических измерений (определений)	0.10	–
11	509204.08	2248412.45	Метод спутниковых геодезических измерений (определений)	0.10	–
12	509208.59	2248379.64	Метод спутниковых геодезических измерений (определений)	0.10	–

			измерений (определений)		
13	509212.34	2248349.58	Метод спутниковых геодезических измерений (определений)	0.10	–
14	509215.74	2248321.83	Метод спутниковых геодезических измерений (определений)	0.10	–
15	509189.35	2248318.50	Метод спутниковых геодезических измерений (определений)	0.10	–
16	509156.07	2248314.25	Метод спутниковых геодезических измерений (определений)	0.10	–
17	509130.28	2248311.50	Метод спутниковых геодезических измерений (определений)	0.10	–
18	509101.86	2248307.89	Метод спутниковых геодезических измерений (определений)	0.10	–
19	509099.07	2248330.67	Метод спутниковых геодезических измерений (определений)	0.10	–
20	509095.32	2248358.56	Метод спутниковых геодезических измерений (определений)	0.10	–
21	509091.35	2248358.04	Метод спутниковых геодезических измерений (определений)	0.10	–
22	509095.09	2248330.15	Метод спутниковых геодезических измерений (определений)	0.10	–
23	509097.90	2248307.38	Метод спутниковых геодезических измерений (определений)	0.10	–
24	509067.14	2248303.38	Метод спутниковых геодезических измерений (определений)	0.10	–
25	509034.17	2248299.14	Метод спутниковых геодезических измерений (определений)	0.10	–
26	508987.70	2248292.04	Метод спутниковых геодезических измерений (определений)	0.10	–
27	508945.35	2248287.40	Метод спутниковых геодезических измерений (определений)	0.10	–
28	508914.76	2248283.81	Метод спутниковых геодезических измерений (определений)	0.10	–
29	508891.45	2248280.99	Метод спутниковых геодезических измерений	0.10	–

			(определений)		
30	508890.65	2248318.44	Метод спутниковых геодезических измерений (определений)	0.10	–
31	508886.65	2248318.35	Метод спутниковых геодезических измерений (определений)	0.10	–
32	508887.55	2248276.49	Метод спутниковых геодезических измерений (определений)	0.10	–
33	508915.22	2248279.83	Метод спутниковых геодезических измерений (определений)	0.10	–
34	508945.80	2248283.42	Метод спутниковых геодезических измерений (определений)	0.10	–
35	508988.22	2248288.08	Метод спутниковых геодезических измерений (определений)	0.10	–
36	509034.73	2248295.18	Метод спутниковых геодезических измерений (определений)	0.10	–
37	509067.65	2248299.40	Метод спутниковых геодезических измерений (определений)	0.10	–
38	509100.38	2248303.67	Метод спутниковых геодезических измерений (определений)	0.10	–
39	509130.74	2248307.54	Метод спутниковых геодезических измерений (определений)	0.10	–
40	509156.53	2248310.29	Метод спутниковых геодезических измерений (определений)	0.10	–
41	509189.85	2248314.54	Метод спутниковых геодезических измерений (определений)	0.10	–
7	509220.20	2248318.35	Метод спутниковых геодезических измерений (определений)	0.10	–

3. Сведения о характерных точках части (частей) границы объекта

Обозначение характерных точек части границы	Координаты, м		Метод определения координат характерной точки	Средняя квадратическая погрешность положения характерной точки (M_t), м	Описание обозначения точки на местности (при наличии)
	X	Y			
1	2	3	4	5	6
–	–	–	–	–	–

**Схема расположения границ публичного сервитута
для эксплуатации объекта
ВЛ-0,4 кВ ТП-6037 Балхашская
(наименование объекта)**

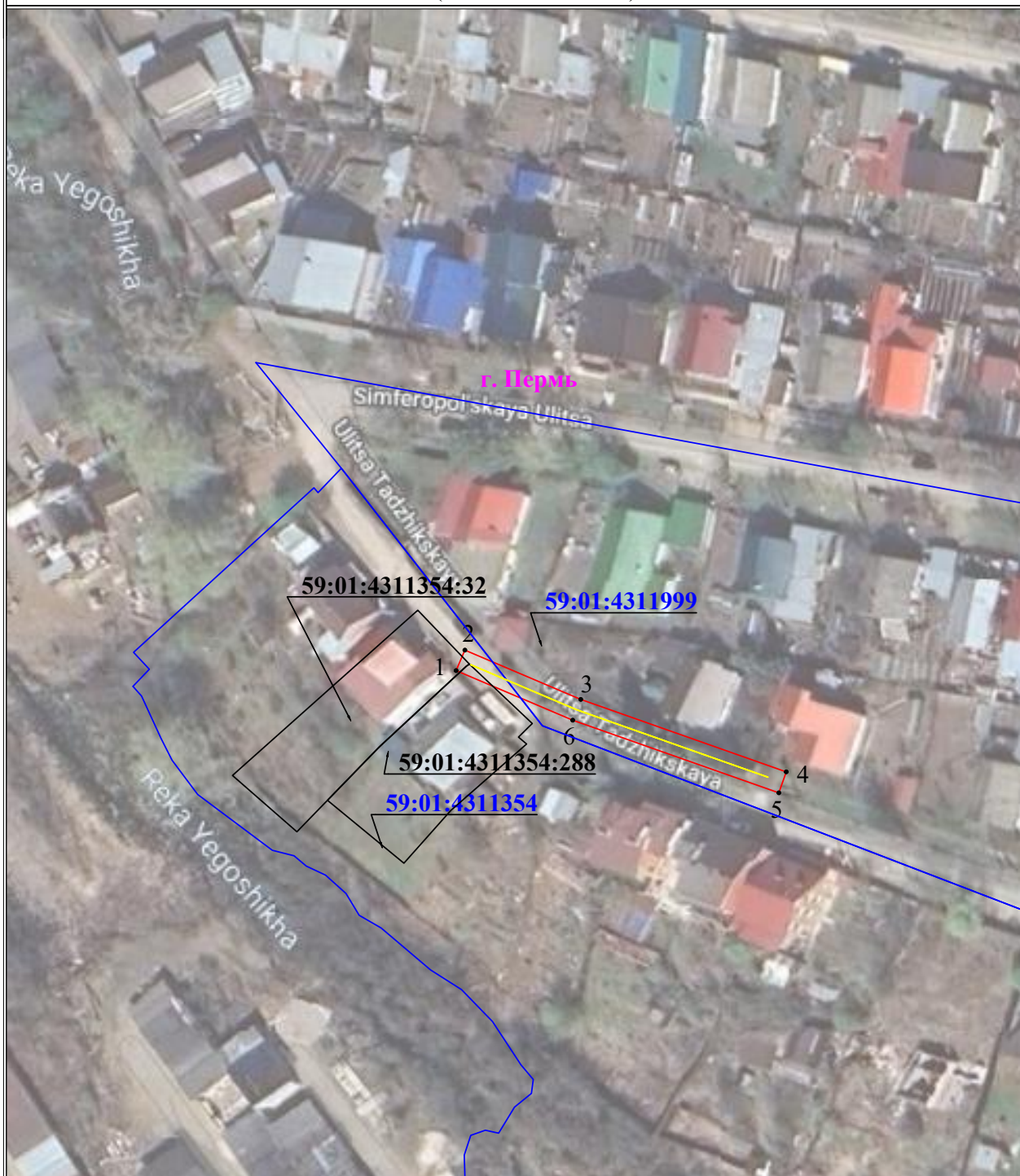

Используемые условные знаки и обозначения:

Масштаб 1:1000

1	- обозначение характерной точки границы устанавливаемого публичного сервитута	г. Пермь	- наименование населенного пункта
	- границы земельных участков, попадающих в зону публичного сервитута		- ось линии, контур объекта
	- граница кадастрового квартала		- граница устанавливаемого публичного сервитута
59:01:2010331	- номер кадастрового квартала		
:123	- кадастровый номер земельного участка		

**Схема расположения границ публичного сервитута
для эксплуатации объекта**

ВЛ-0,4кВ ТП-5277 Кирпичная
(наименование объекта)



Используемые условные знаки и обозначения:

- 1 - обозначение характерной точки границы устанавливаемого публичного сервитута
- - границы земельных участков, попадающих в зону публичного сервитута
- - граница кадастрового квартала
- 59:01:2010331 - номер кадастрового квартала
- :123 - кадастровый номер земельного участка

Масштаб 1:1000

- г. Пермь - наименование населенного пункта
- - ось линии, контур объекта
- - граница устанавливаемого публичного сервитута

**Схема расположения границ публичного сервитута
для эксплуатации объекта
ВЛ-0,4 кВ КТП-6944 Абрикосовая; ВЛ-0,4 кВ КТП-6944
Малиновая; ВЛ-10 кВ КТП-6777 – КТП-6944
(наименование объекта)**

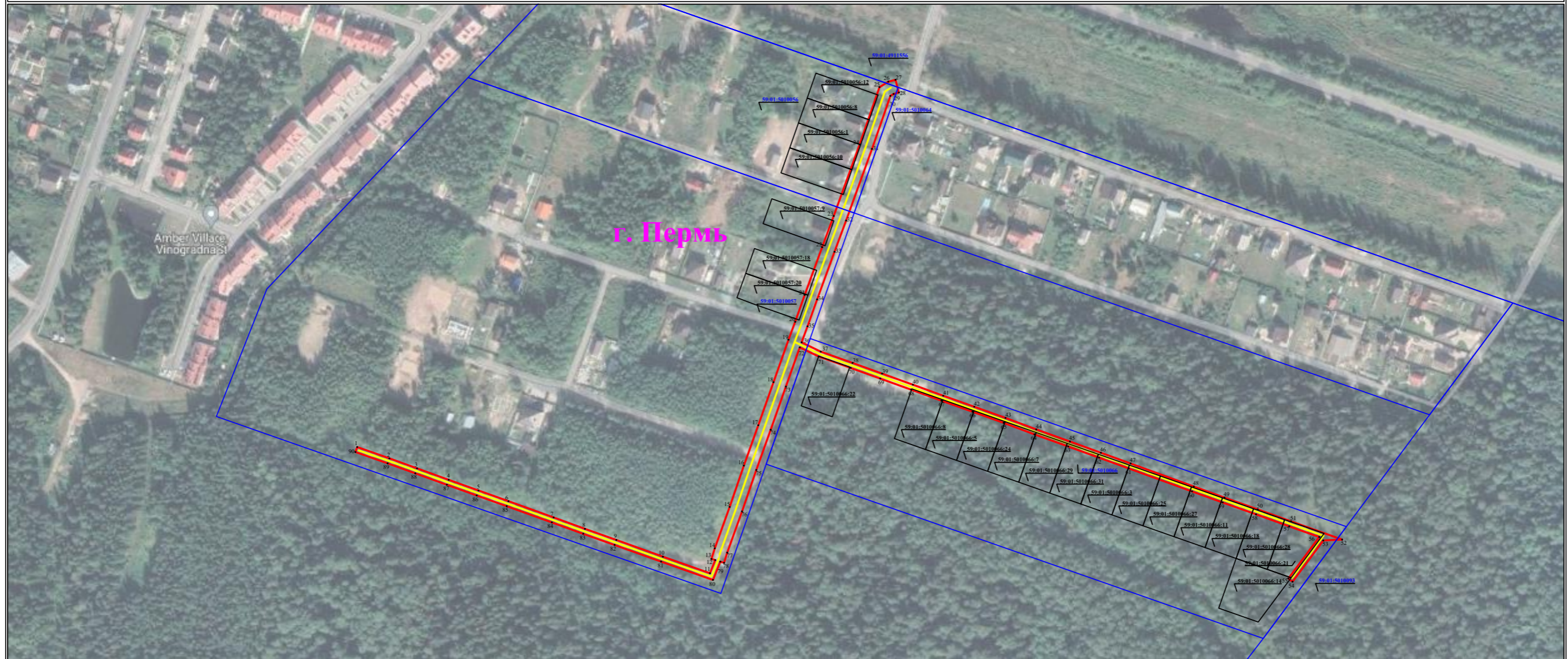

Используемые условные знаки и обозначения:

Масштаб 1:3000

- 1 - обозначение характерной точки границы устанавливаемого публичного сервитута
- - границы земельных участков, попадающих в зону публичного сервитута
- - граница кадастрового квартала
- 59:01:2010331 - номер кадастрового квартала
- :123 - кадастровый номер земельного участка

- г. Пермь - наименование населенного пункта
- - ось линии, контур объекта
- - граница устанавливаемого публичного сервитута

**Схема расположения границ публичного сервитута
для эксплуатации объекта
ВЛ-0,4 кВ ТП-2058 ГСК-66
(наименование объекта)**

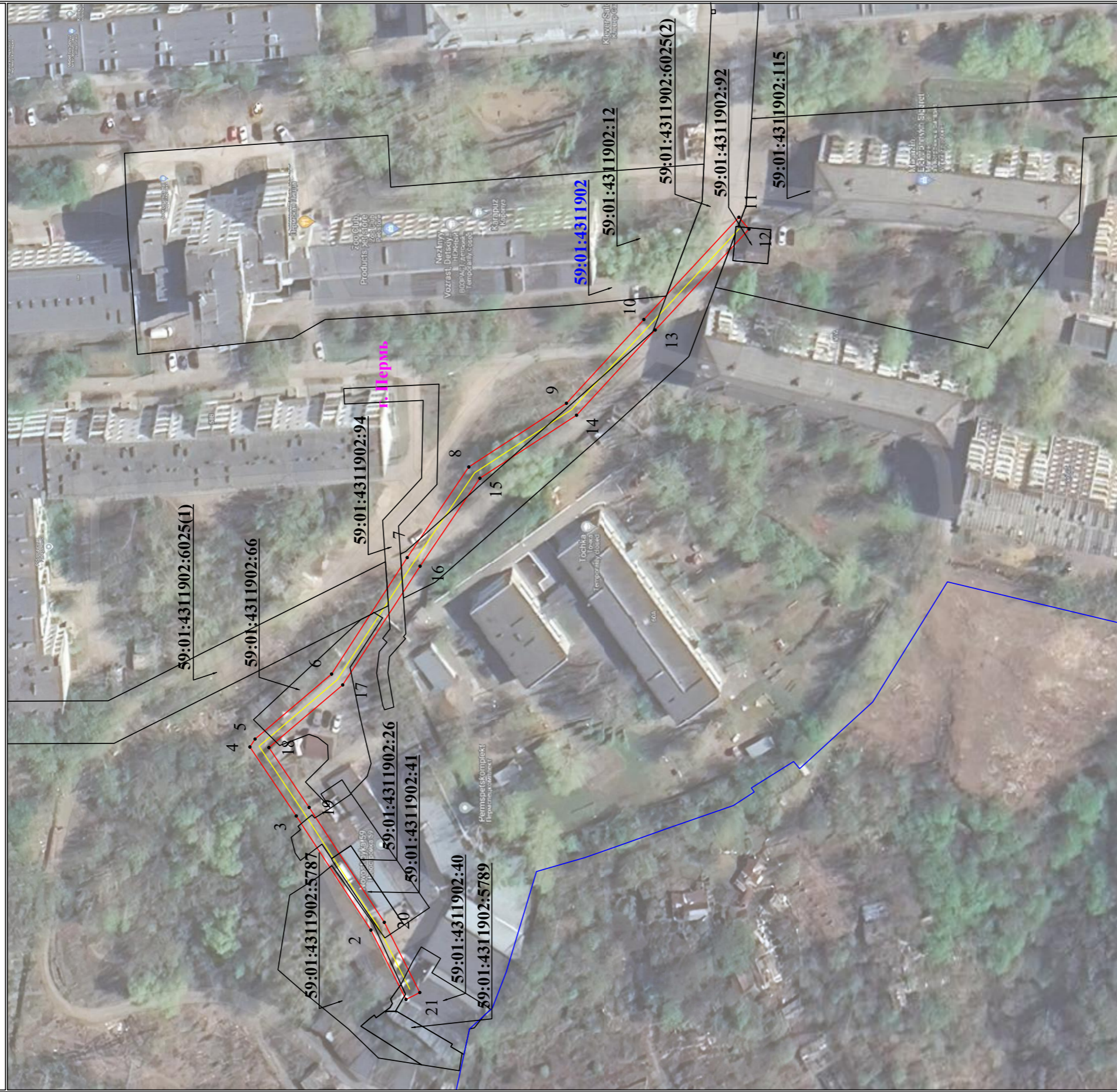

Используемые условные знаки и обозначения:

- 1 - обозначение характерной точки границы устанавливаемого публичного сервитута
- - границы земельных участков, попадающих в зону публичного сервитута
- - граница кадастрового квартала
- 59:01:2010331 - номер кадастрового квартала
- :123 - кадастровый номер земельного участка

- г.Перть - наименование населенного пункта
- - ось линии, контур объекта
- - граница устанавливаемого публичного сервитута

Масштаб 1:1000

**Схема расположения границ публичного сервитута
для эксплуатации объекта**

ВЛ-0,4 кВ КТП-6908 Героев Хасана
(наименование объекта)

План границ объекта



Используемые условные знаки и обозначения:

Масштаб 1:1000

	- обозначение характерной точки границы устанавливаемого публичного сервитута		- наименование населенного пункта
	- границы земельных участков, попадающих в зону публичного сервитута		- ось линии, контур объекта
	- граница кадастрового квартала		- граница устанавливаемого публичного сервитута
	- номер кадастрового квартала		
	- кадастровый номер земельного участка		

**Схема расположения границ публичного сервитута
для эксплуатации объекта
В.Л-0,4 кв ТП-7033 Поселок**
(наименование объекта)

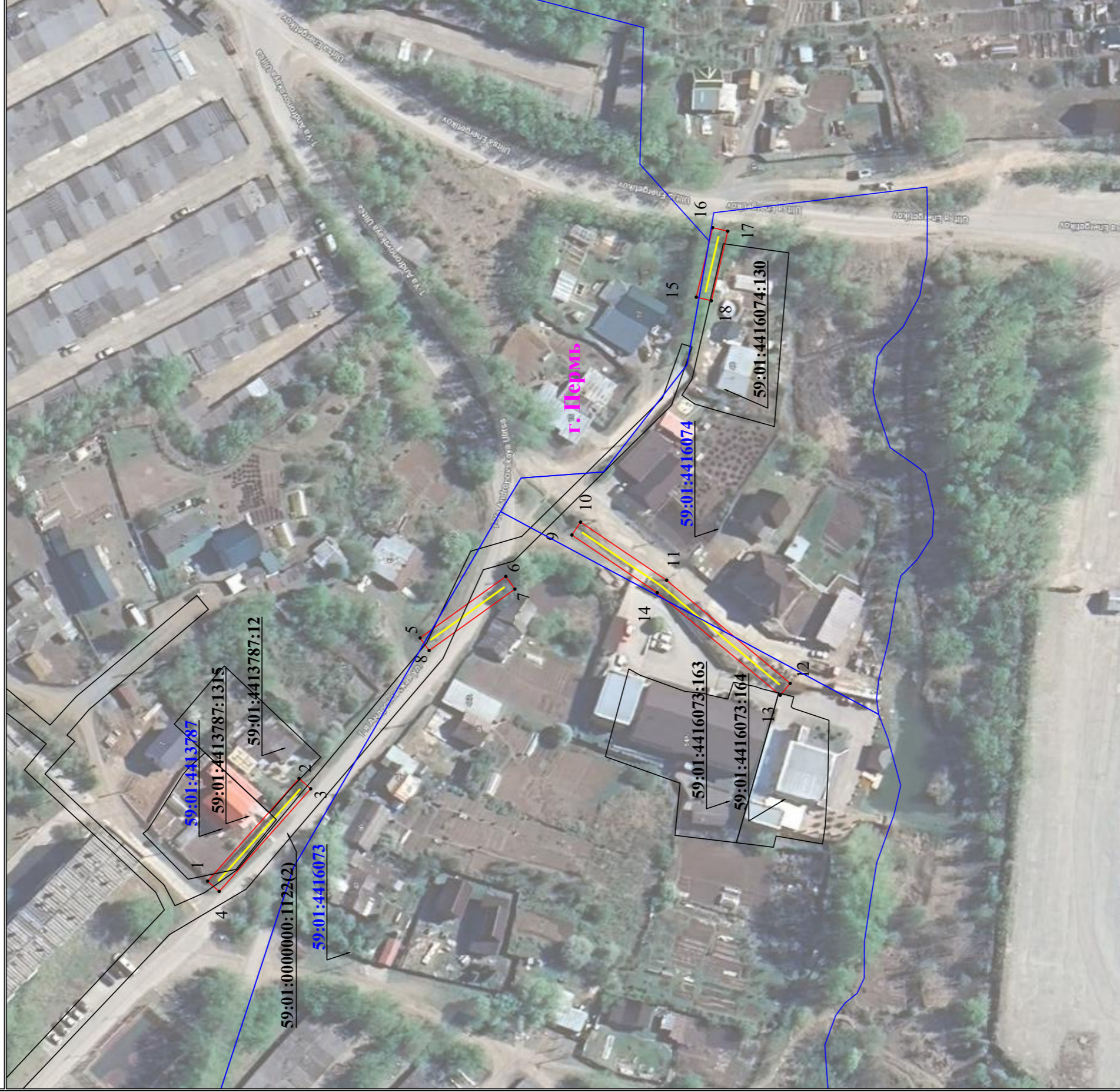

Используемые условные знаки и обозначения:

● 1	- обозначение характерной точки границы устанавливаемого публичного сервитута
—	- границы земельных участков, попадающих в зону публичного сервитута
—	- граница кадастрового квартала
59:01:2010331	- номер кадастрового квартала
:123	- кадастровый номер земельного участка

Масштаб 1:1000

Лист 1 из 1

г. Пермь	- наименование населенного пункта
—	- ось линии, контур объекта
—	- граница устанавливаемого публичного сервитута



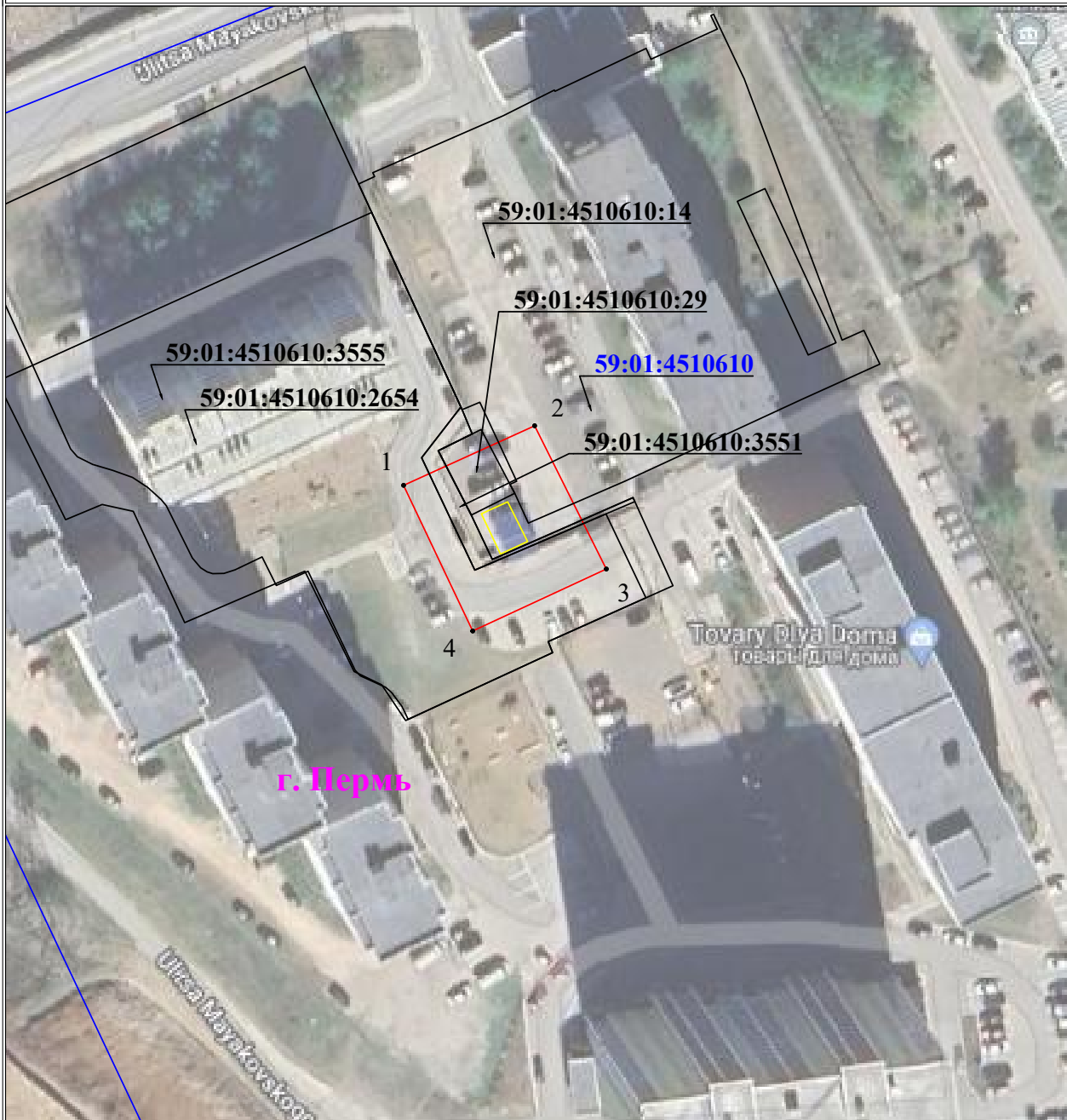

**Схема расположения границ публичного сервитута
для эксплуатации объекта
Электросетевой комплекс (ЭСК) «Подстанция «Портовая» (ТП-5272)
(наименование объекта)**

План границ объекта

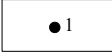

Используемые условные знаки и обозначения:

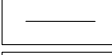
Масштаб 1:1000

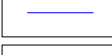
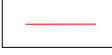
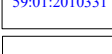
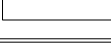
- | | | | |
|---|---|--|---|
|  1 | - обозначение характерной точки границы устанавливаемого публичного сервитута |  г. Пермь | - наименование населенного пункта |
|  | - границы земельных участков, попадающих в зону публичного сервитута |  | - ось линии, контур объекта |
|  | - граница кадастрового квартала |  | - граница устанавливаемого публичного сервитута |
|  59:01:2010331 | - номер кадастрового квартала | | |
|  :123 | - кадастровый номер земельного участка | | |

**Схема расположения границ публичного сервитута
для эксплуатации объекта**

ВЛ-0,4 кВ отпайка оп. №19-27 Уктусская от КТП-6250

(наименование объекта)



Используемые условные знаки и обозначения:

Масштаб 1:1000



- | | | | |
|---|---|--|---|
|  ● 1 | - обозначение характерной точки границы устанавливаемого публичного сервитута |  г. Пермь | - наименование населенного пункта |
|  — | - границы земельных участков, попадающих в зону публичного сервитута |  — | - ось линии, контур объекта |
|  — | - граница кадастрового квартала |  — | - граница устанавливаемого публичного сервитута |
|  59:01:2010331 | - номер кадастрового квартала | | |
|  :123 | - кадастровый номер земельного участка | | |

Схема расположения земельного участка Публичный сервитут с целью: строительство, реконструкция, эксплуатация, капитальный ремонт объектов электросетевого хозяйства, тепловых сетей, водопроводных сетей, сетей водоотведения, линий и сооружений связи, линейных объектов системы газоснабжения, нефтепроводов и нефтепродуктопроводов, их неотъемлемых технологических частей, если указанные объекты являются объектами федерального, регионального или местного значения, либо необходимы для оказания услуг связи, организации электро-, газо-, тепло-, водоснабжения населения и водоотведения, подключения (технологического присоединения) к сетям инженерно-технического обеспечения, либо переносятся в связи с изъятием земельных участков, на которых они ранее располагались, для государственных или муниципальных нужд (далее также - инженерные сооружения) для объекта:

"Реконструкция платформы станции Пермь-1"

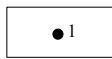
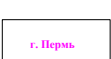
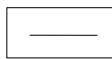
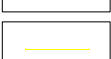

Условные обозначения

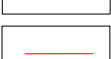
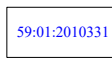
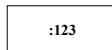
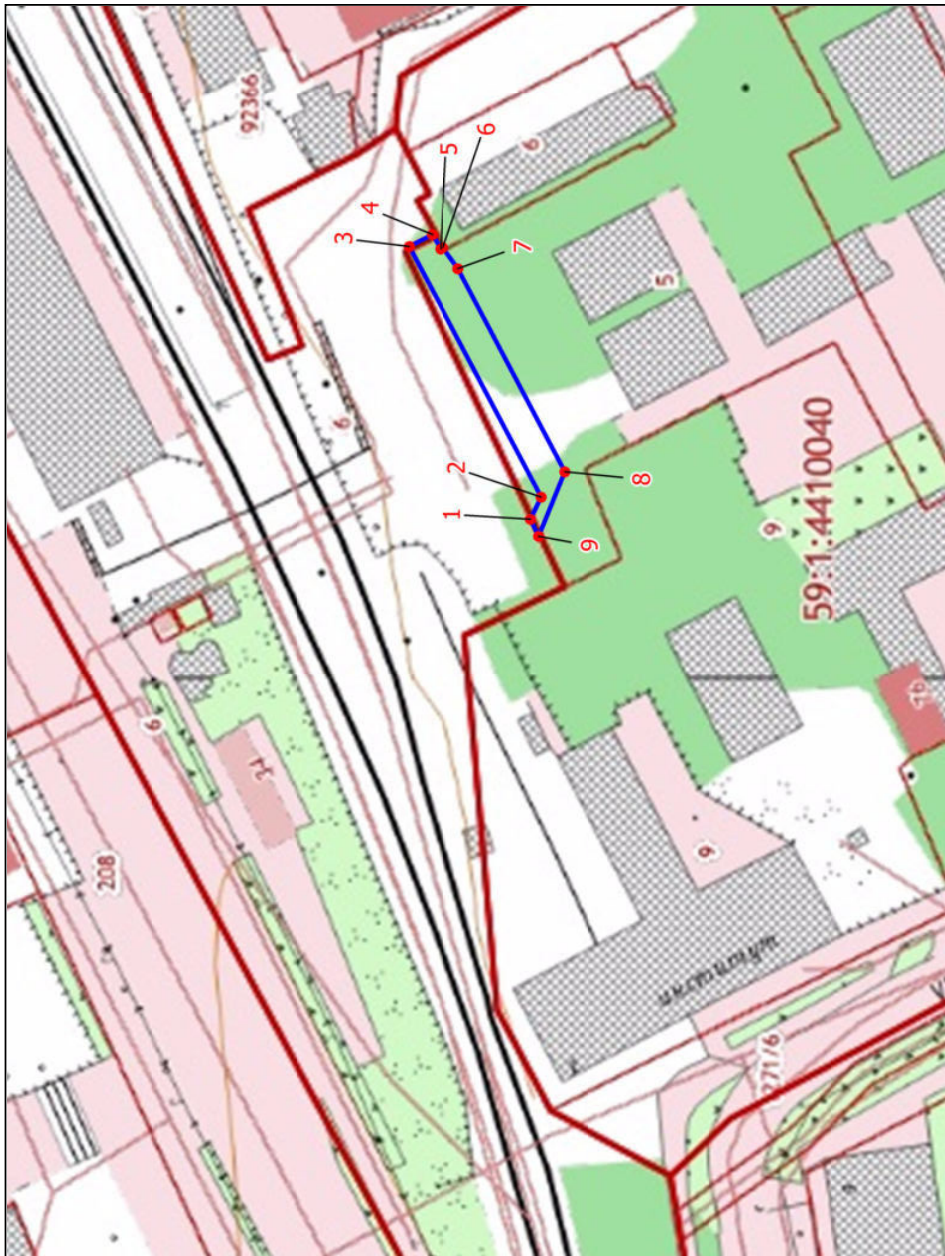
- Границы земельных участков, сведения о которых содержатся в ЕГРН
- Границы кадастровых кварталов
- Границы объектов капитального строительства, сведения о которых содержатся в ЕГРН
- Границы земельного участка в отношении которого устанавливается публичный сервитут

Сведения о местоположении границ объекта			
Система координат МСК-59, зона 2			
Сведения о характерных точках границ объекта			
Обозначение характерных точек границ	Координаты, м		
	X	Y	
1	2	3	
1	518794.85	2232385.46	
2	518793.20	2232388.77	
3	518812.57	2232426.32	
4	518809.11	2232428.05	
5	518807.92	2232425.90	
6	518807.54	2232426.10	
7	518805.31	2232422.95	
8	518789.66	2232392.49	
9	518793.66	2232382.91	
1	518794.85	2232385.46	





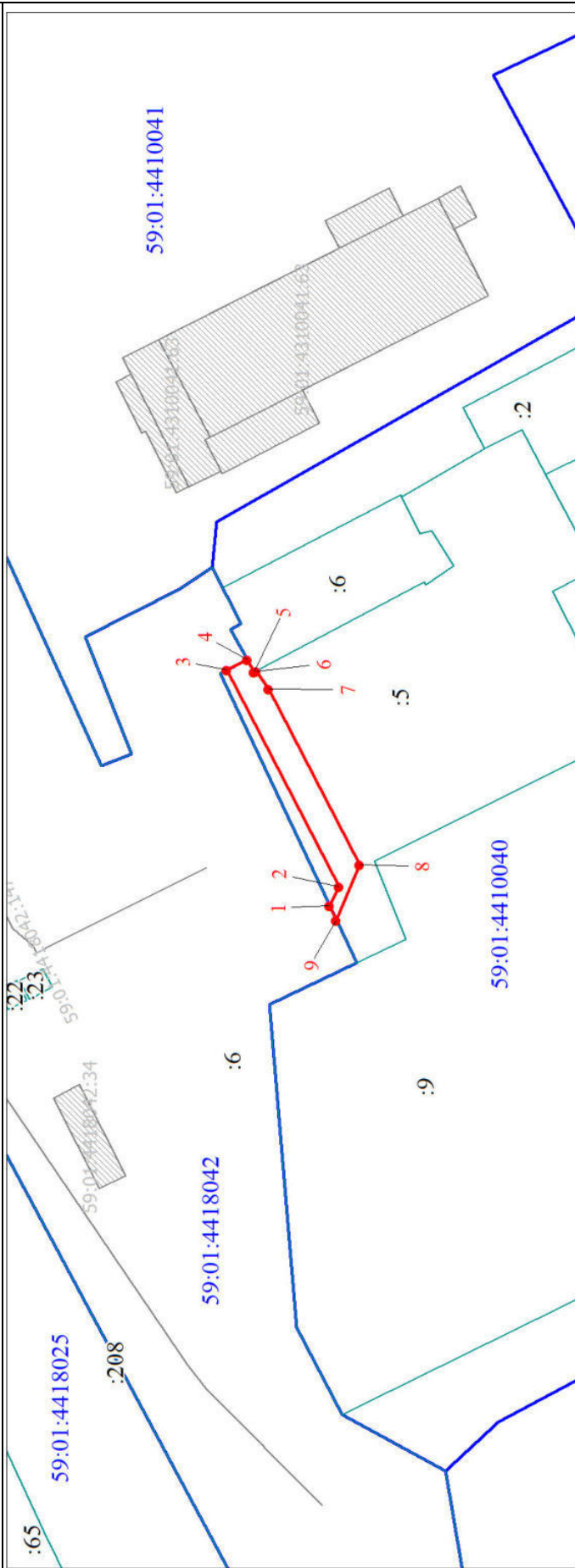

Раздел 4

План границ объекта

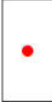

Масштаб 1:1000

Используемые условные знаки и обозначения:

-  Характерная точка границы объекта
-  Надписи номеров характерных точек границы объекта
-  Граница объекта
-  Часть границы, сведения ЕГРН о которой позволяют однозначно определить ее положение на местности
-  Надписи кадастрового номера земельного участка
-  Граница кадастрового квартала
-  Обозначение кадастрового квартала

Раздел 4

Схема границ публичного сервитута

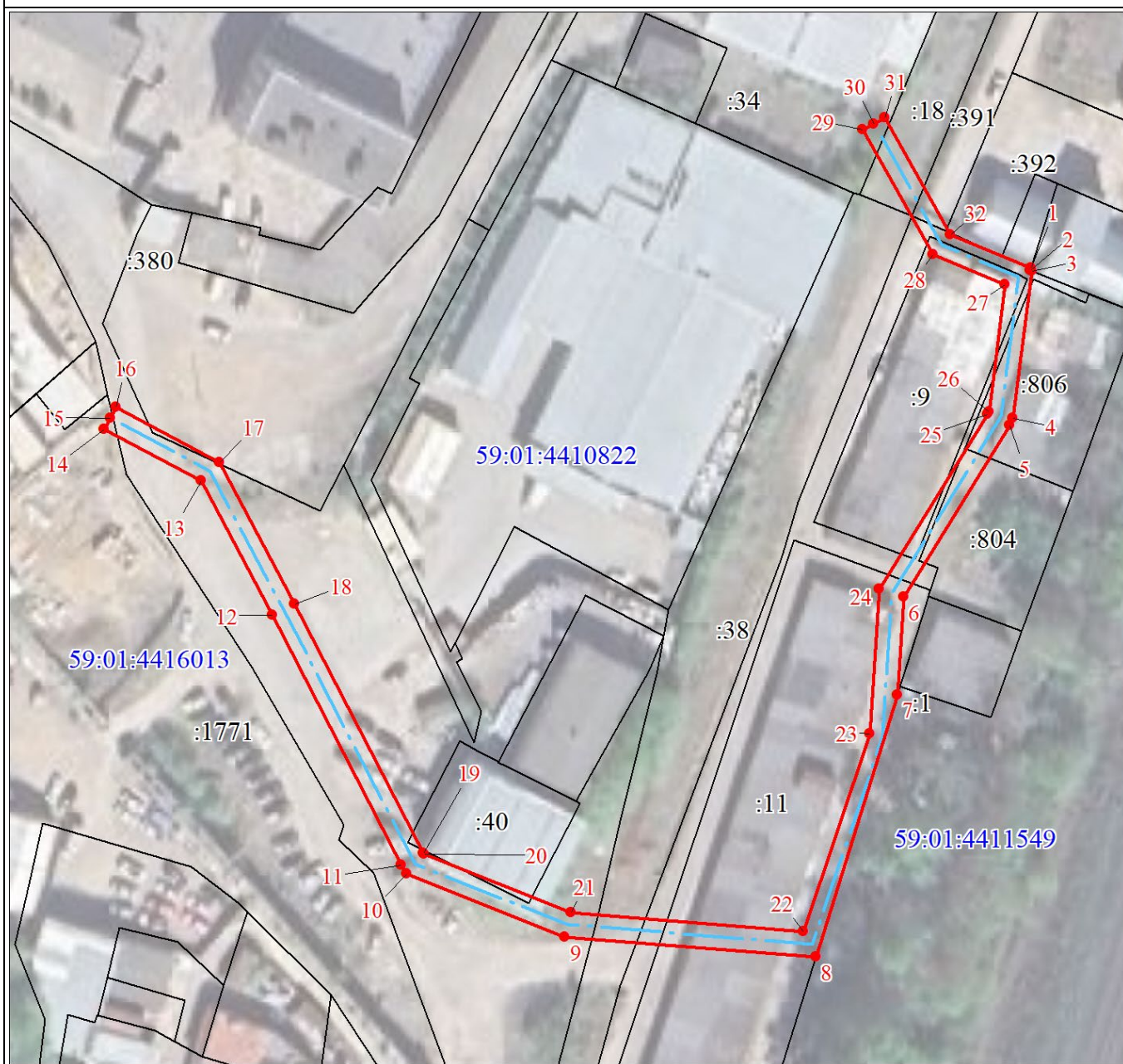

Масштаб 1:1000

Используемые условные знаки и обозначения:

	Характерная точка границы объекта
	Надписи номеров характерных точек границы объекта
	Граница объекта
	Обозначение кадастрового квартала
	Надписи кадастрового номера земельного участка
	Проектное местоположение инженерного сооружения

Раздел 4

План границ объекта

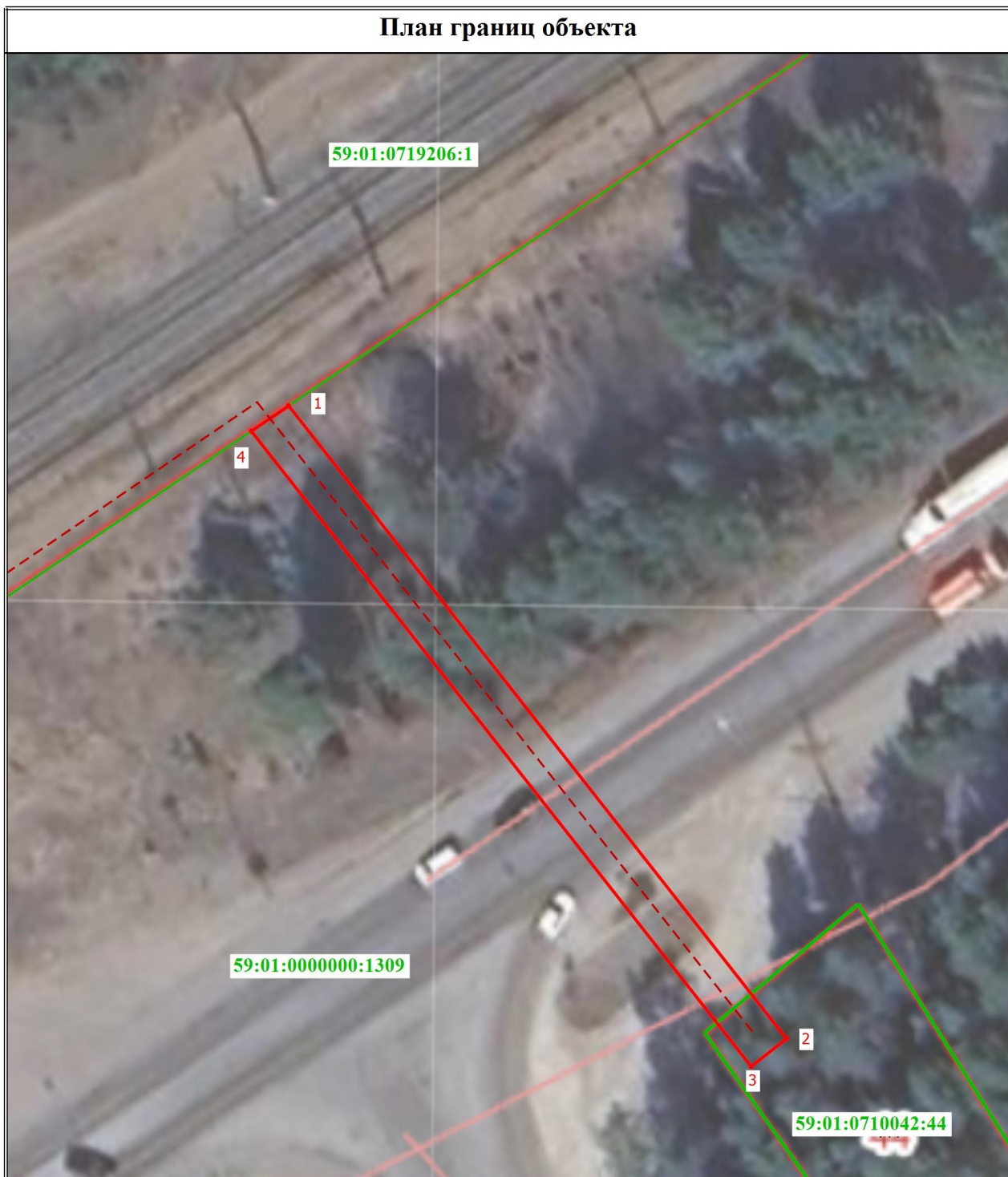

Масштаб 1:500

Условные обозначения

- - Граница публичного сервитута
- - - - Проектное местоположение ЛЭП
- - Характерная точка публичного сервитута
- 1 - Номер характерной точки публичного сервитута
- - Граница земельного участка по сведениям ЕГРН
- 59:01:0710042:44 - Кадастровый номер земельного участка

**Схема расположения границ публичного сервитута
для эксплуатации объекта**

ВЛ-6 кВ отпайка к КТП-7294а от ВЛ-6 кВ Пекарня

(наименование объекта)



Используемые условные знаки и обозначения:

Масштаб 1:500

● 1	- обозначение характерной точки границы устанавливаемого публичного сервитута	г. Пермь	- наименование населенного пункта
—	- границы земельных участков, попадающих в зону публичного сервитута	—	- ось линии, контур объекта
—	- граница кадастрового квартала	—	- граница устанавливаемого публичного сервитута
59:01:2010331	- номер кадастрового квартала		
:123	- кадастровый номер земельного участка		

**Схема расположения границ публичного сервитута
для эксплуатации объекта
ВЛ-0,4 кВ Казахская,3 от ТП-6130
(наименование объекта)**



Используемые условные знаки и обозначения:

Масштаб 1:1000

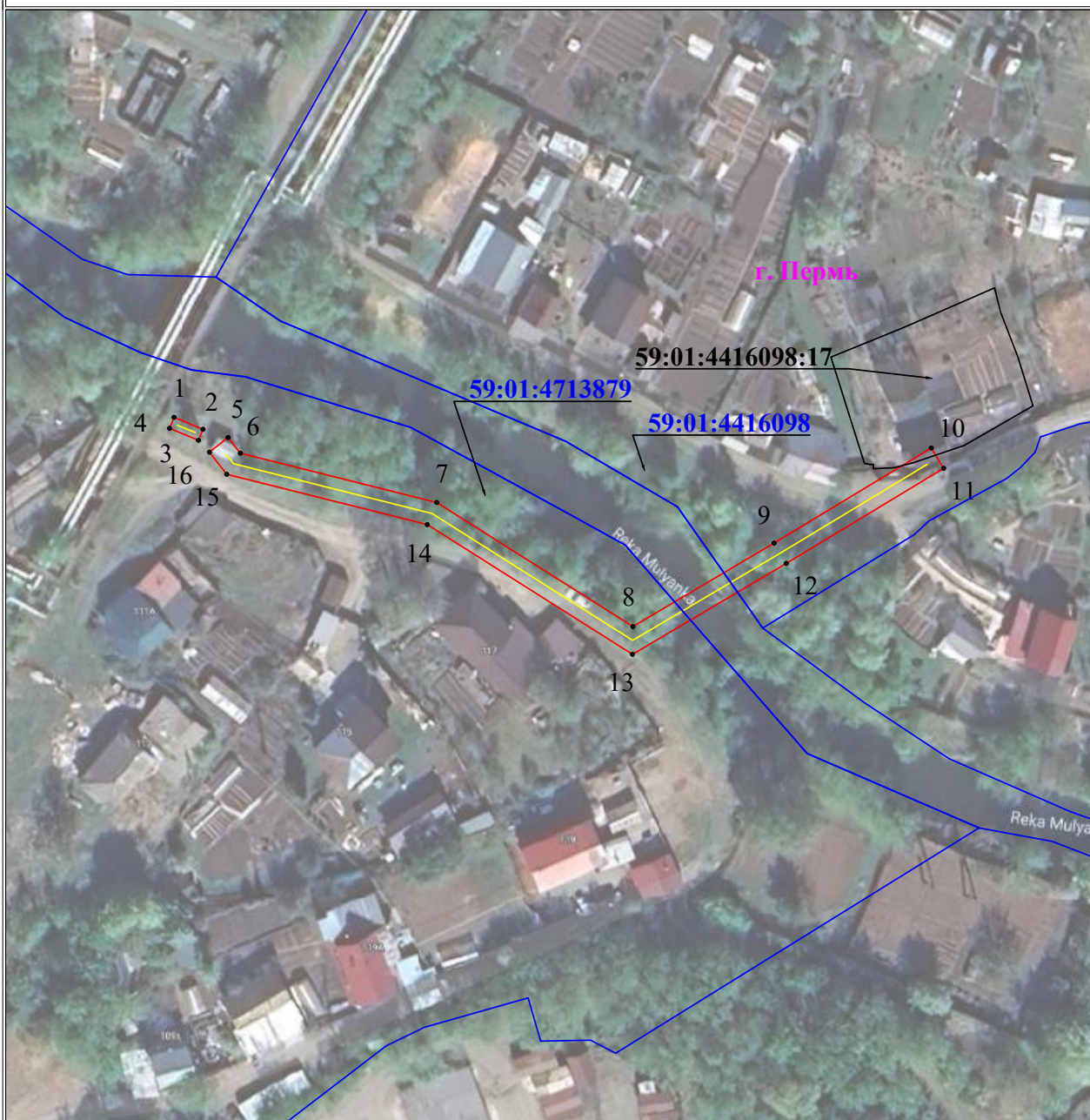

	- обозначение характерной точки границы устанавливаемого публичного сервитута		- наименование населенного пункта
	- границы земельных участков, попадающих в зону публичного сервитута		- ось линии, контур объекта
	- граница кадастрового квартала		- граница устанавливаемого публичного сервитута
	- номер кадастрового квартала		
	- кадастровый номер земельного участка		

**Схема расположения границ публичного сервитута
для эксплуатации объекта
ВЛ-0,4 кВ СНТ Мулянский бережок от КТП-7689;
КЛ-6 кВ отпайка КТП-7689 от ВЛ-6 кВ Пермстрой ПС Первомайская
(наименование объекта)**

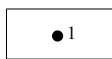
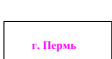
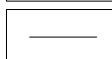
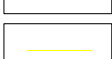
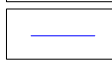
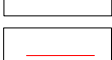

Используемые условные знаки и обозначения:

Масштаб 1:1000

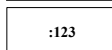
 1	- обозначение характерной точки границы устанавливаемого публичного сервитута	 г. Пермь	- наименование населенного пункта
	- границы земельных участков, попадающих в зону публичного сервитута		- ось линии, контур объекта
	- граница кадастрового квартала		- граница устанавливаемого публичного сервитута
 59:01:2010331	- номер кадастрового квартала		
 :123	- кадастровый номер земельного участка		

**Схема расположения границ публичного сервитута
для эксплуатации объекта**







ВЛ-0,4 кВ Родник-2 от КТП-4182
(наименование объекта)

План границ объекта

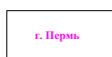

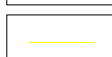
Используемые условные знаки и обозначения:

Масштаб 1:2000

	1 - обозначение характерной точки границы устанавливаемого публичного сервитута		г. Пермь - наименование населенного пункта
	- границы земельных участков, попадающих в зону публичного сервитута		- ось линии, контур объекта
	- граница кадастрового квартала		- граница устанавливаемого публичного сервитута
	59:01:2010331 - номер кадастрового квартала		
	:123 - кадастровый номер земельного участка		

**Схема расположения границ публичного сервитута
для эксплуатации объекта**

КТП - 7700

(наименование объекта)

План границ объекта

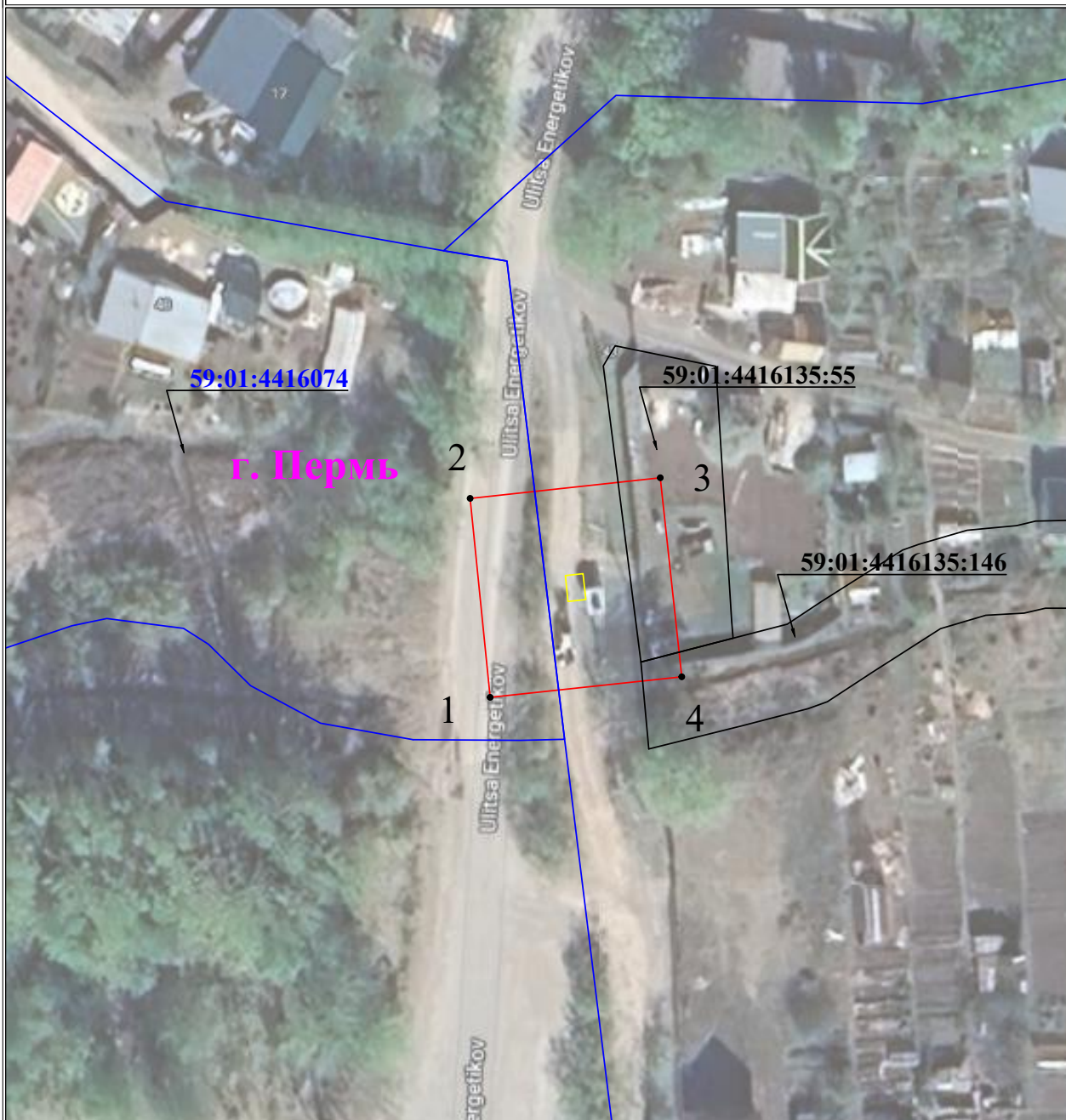

Используемые условные знаки и обозначения:

Масштаб 1:500

	1 - обозначение характерной точки границы устанавливаемого публичного сервитута		- наименование населенного пункта
	- границы земельных участков, попадающих в зону публичного сервитута		- ось линии, контур объекта
	- граница кадастрового квартала		- граница устанавливаемого публичного сервитута
	- номер кадастрового квартала		
	- кадастровый номер земельного участка		

**Схема расположения границ публичного сервитута
для эксплуатации объекта
ВЛ-0,4 кВ отпайка оп.26-48 СНТ Надежда в лес от КТП-6770**
(наименование объекта)



Используемые условные знаки и обозначения:

- 1 - обозначение характерной точки границы устанавливаемого публичного сервитута
- - границы земельных участков, попадающих в зону публичного сервитута
- - граница кадастрового квартала
- 59:01:2010331 - номер кадастрового квартала
- :123 - кадастровый номер земельного участка

Масштаб 1:2000

- г. Цервь - наименование населенного пункта
- - ось линии, контур объекта
- - граница устанавливаемого публичного сервитута