

РАЗДЕЛ ПЕРВЫЙ ПРАВОВЫЕ АКТЫ

ПОСТАНОВЛЕНИЯ ГЛАВЫ ГОРОДА ПЕРМИ

25.09.2024 № 146 О назначении публичных слушаний по обсуждению проекта решения Пермской городской Думы «О внесении изменений в Правила благоустройства территории города Перми, утвержденные решением Пермской городской Думы от 15.12.2020 № 277»	4
---	---

РЕШЕНИЯ ПЕРМСКОЙ ГОРОДСКОЙ ДУМЫ

24.09.2024 № 152 О внесении губернатору Пермского края представления о присвоении почетного звания «Почетный гражданин Пермского края» Ломаеву В.И.....	9
24.09.2024 № 153 О награждении Почетной грамотой города Перми	10
24.09.2024 № 163 О внесении изменений в решение Пермской городской Думы от 28.06.2016 № 122 «О ежегодной премии города Перми «Преодоление»	11
24.09.2024 № 166 О внесении изменения в Положение о департаменте образования администрации города Перми, утвержденное решением Пермской городской Думы от 12.09.2006 № 224	13
24.09.2024 № 168 О внесении изменений в Положение об участии граждан в осуществлении местного самоуправления в городе Перми, утвержденное решением Пермской городской Думы от 26.03.2019 № 64	14

ПОСТАНОВЛЕНИЯ АДМИНИСТРАЦИИ ГОРОДА ПЕРМИ

24.09.2024 № 788 О внесении изменений в перечни, утвержденные постановлением администрации города Перми от 27.01.2012 № 13-П «Об установлении и финансовом обеспечении расходных обязательств Пермского городского округа по мероприятиям, направленным на решение отдельных вопросов местного значения в микрорайонах на территории Пермского городского округа, на 2024-2026 годы»	23
24.09.2024 № 789 Об утверждении размера нормативных затрат на оказание муниципальной услуги по содержанию детей на 2025 год и плановый период 2026 и 2027 годов и значений натуральных норм, необходимых для определения базовых нормативов затрат на оказание муниципальной услуги по содержанию детей.....	29
24.09.2024 № 790 Об установлении публичного сервитута в целях обеспечения прохода на земельных участках (землях) в Свердловском районе города Перми	31
24.09.2024 № 791 Об утверждении размера нормативных затрат на оказание муниципальной услуги «Присмотр и уход» в муниципальных образовательных учреждениях города Перми, реализующих образовательную программу дошкольного образования, на 2025 год и плановый период 2026 и 2027 годов, значений натуральных норм, используемых при определении базовых нормативов затрат на оказание муниципальной услуги «Присмотр и уход» в муниципальных образовательных учреждениях города Перми, реализующих образовательную программу дошкольного образования	36

24.09.2024 № 792	
Об утверждении Порядка определения объема и условий предоставления субсидии на иные цели бюджетным и автономным учреждениям, подведомственным комитету по физической культуре и спорту администрации города Перми, на исполнение судебных актов, вступивших в законную силу	93
24.09.2024 № 793	
Об усилении мер пожарной безопасности в осенне-зимний пожароопасный период 2024-2025 годов на территории города Перми	97
24.09.2024 № 794	
О внесении изменений в постановление администрации города Перми от 30.12.2019 № 1126 «О создании рабочей группы по оказанию содействия в рассмотрении проектной документации на строительство, ремонт и реконструкцию инженерных сетей на земельных участках, находящихся в государственной или муниципальной собственности на территории города Перми, в рамках исполнения целевых моделей упрощения процедур ведения бизнеса и повышения инвестиционной привлекательности субъектов Российской Федерации, утвержденных распоряжением Правительства Российской Федерации от 31.01.2017 № 147-р»	100
25.09.2024 № 796	
О внесении изменений в Правила внутреннего трудового распорядка администрации города Перми, утвержденные постановлением администрации города Перми от 01.07.2011 № 328.....	103

ПРАВОВЫЕ АКТЫ ФУНКЦИОНАЛЬНЫХ ОРГАНОВ АДМИНИСТРАЦИИ ГОРОДА ПЕРМИ

Распоряжение начальника департамента жилищно-коммунального хозяйства администрации города Перми от 20.09.2024 № 059-04-03-51 «О формировании фонда капитального ремонта многоквартирного дома на счете регионального оператора»	108
Распоряжение начальника управления жилищных отношений администрации города Перми от 23.09.2024 № 059-11-01-04-223 «Об изъятии для муниципальных нужд земельного участка, на котором расположен многоквартирный дом, признанный аварийным и подлежащим сносу»	109
Распоряжение начальника департамента образования администрации города Перми от 23.09.2024 № 059-08-01-26-312 «О внесении изменений в устав муниципального автономного общеобразовательного учреждения «Средняя общеобразовательная школа № 79» г. Перми, утвержденный распоряжением начальника департамента образования администрации города Перми от 25.08.2011 № СЭД-08-01-26-183».....	110
Распоряжение начальника департамента образования администрации города Перми от 23.09.2024 № 059-08-01-26-315 «О внесении изменений в устав муниципального автономного общеобразовательного учреждения «Лицей № 3 имени В.А. Штэфана» г. Перми, утвержденный распоряжением начальника департамента образования администрации города Перми от 28.03.2024 № 059-08-01-26-96»	111

ПРАВОВЫЕ АКТЫ ТЕРРИТОРИАЛЬНЫХ ОРГАНОВ АДМИНИСТРАЦИИ ГОРОДА ПЕРМИ

Распоряжение главы администрации Орджоникидзевского района города Перми от 20.09.2024 № 059-37-01-04-107 «Об эвакуационной комиссии Орджоникидзевского района города Перми».....	113
--	-----

РАЗДЕЛ ВТОРОЙ ОФИЦИАЛЬНАЯ ИНФОРМАЦИЯ

Сообщение о предложении, поступившем к рассмотрению на заседании Общественного совета по топонимике при Главе города Перми	122
--	-----

Информация о возможном установлении публичных сервитутов в отдельных целях в соответствии со статьей 39.42 Земельного кодекса Российской Федерации	123
Извещения о проведении собрания о согласовании местоположения границ земельных участков.....	245

РАЗДЕЛ ПЕРВЫЙ ПРАВОВЫЕ АКТЫ

ПОСТАНОВЛЕНИЯ ГЛАВЫ ГОРОДА ПЕРМИ



ГЛАВА ГОРОДА ПЕРМИ ПОСТАНОВЛЕНИЕ

25.09.2024

№ 146

О назначении публичных слушаний по обсуждению проекта решения Пермской городской Думы «О внесении изменений в Правила благоустройства территории города Перми, утвержденные решением Пермской городской Думы от 15.12.2020 № 277»

В соответствии с Федеральным законом от 06 октября 2003 г. № 131-ФЗ «Об общих принципах организации местного самоуправления в Российской Федерации», Уставом города Перми, Положением о публичных слушаниях в городе Перми, утвержденным решением Пермской городской Думы от 22 февраля 2005 г. № 32, Положением о порядке организации и проведения публичных слушаний по обсуждению проекта правил благоустройства территории города Перми, утвержденным решением Пермской городской Думы от 26 марта 2019 г. № 57,

ПОСТАНОВЛЯЮ:

1. Назначить публичные слушания по обсуждению проекта решения Пермской городской Думы «О внесении изменений в Правила благоустройства территории города Перми, утвержденные решением Пермской городской Думы от 15.12.2020 № 277» (далее – Проект) согласно приложению 1 к настоящему постановлению.

2. Создать организационный комитет по организации проведения публичных слушаний по обсуждению проекта решения Пермской городской Думы «О внесении изменений в Правила благоустройства территории города Перми, утвержденные решением Пермской городской Думы от 15.12.2020 № 277».

3. Утвердить прилагаемый состав организационного комитета по организации проведения публичных слушаний по обсуждению проекта решения Пермской городской Думы «О внесении изменений в Правила благоустройства территории города Перми, утвержденные решением Пермской городской Думы от 15.12.2020 № 277» (далее – Организационный комитет).

4. Установить срок проведения публичных слушаний – не менее 1 месяца и не более 3 месяцев со дня опубликования настоящего постановления до дня опубликования заключения о результатах публичных слушаний в печатном средстве массовой информации «Официальный бюллетень органов местного самоуправления муниципального образования город Пермь».

5. Назначить проведение собрания участников публичных слушаний по Проекту на 18 октября 2024 г. в 18.15 час. по адресу: 614015, г. Пермь, ул. Ленина, д. 23, зал 2.

6. Организационному комитету обеспечить:

6.1. размещение Проекта и информационных материалов к нему на официальном сайте муниципального образования город Пермь в информационно-телекоммуникационной сети Интернет www.gorodperm.ru (далее – Официальный сайт) 04 октября 2024 г.;

6.2. открытие и проведение экспозиции Проекта и информационных материалов к нему (далее – экспозиция) с 05 октября 2024 г. по 21 октября 2024 г.: понедельник-четверг – с 09.00 час. до 18.00 час., пятница – с 09.00 час. до 17.00 час., по адресу: 614015, г. Пермь, ул. Ленина, д. 25, каб. 5, департамент дорог и благоустройства администрации города Перми;

6.3. консультирование посетителей экспозиции в часы работы экспозиции по адресу, указанному в пункте 6.2 настоящего постановления;

6.4. направление от Главы города Перми в Пермскую городскую Думу информации о проводимых публичных слушаниях с приложением настоящего постановления, Проекта и информационных материалов к нему не позднее 10 октября 2024 г.;

6.5. проведение собрания участников публичных слушаний;

6.6. своевременное оформление протокола публичных слушаний, подготовку и опубликование заключения о результатах публичных слушаний в печатном средстве массовой информации «Официальный бюллетень органов мест-

ного самоуправления муниципального образования город Пермь» и на Официальном сайте.

7. Установить, что предложения и замечания по Проекту принимаются от участников публичных слушаний, представивших в целях идентификации сведения в соответствии с пунктом 1.5 Положения о порядке организации и проведения публичных слушаний по обсуждению проекта правил благоустройства территории города Перми, утвержденного решением Пермской городской Думы от 26 марта 2019 г. № 57:

письменно (по форме согласно приложению 2 к настоящему постановлению) или устно в ходе проведения собрания участников публичных слушаний;

письменно (по форме согласно приложению 2 к настоящему постановлению) в Организационный комитет по адресу: 614015, г. Пермь, ул. Ленина, д. 25, каб. 5 либо в электронном виде посредством заполнения электронной формы на официальном сайте муниципального образования город Пермь в информационно-телекоммуникационной сети Интернет в разделе «Гражданам/Интернет-приемная/Предложения к публичным слушаниям» (электронный адрес: <https://reception.gorodperm.ru/>) в период с 05 октября 2024 г. по 21 октября 2024 г.;

посредством записи в книге (журнале) учета посетителей экспозиции Проекта в период проведения экспозиции в сроки, указанные в пункте 6.2 настоящего постановления.

Обработка персональных данных участников публичных слушаний осуществляется с учетом требований, установленных Федеральным законом от 27 июля 2006 г. № 152-ФЗ «О персональных данных».

8. Назначить ответственными за подготовку и проведение публичных слушаний по обсуждению Проекта заместителя главы администрации города Перми Галиханова Д.К., департамент дорог и благоустройства администрации города Перми.

9. Департаменту дорог и благоустройства администрации города Перми:

9.1. организовать необходимые мероприятия по подготовке и проведению публичных слушаний;

9.2. обеспечить соблюдение требований нормативных правовых актов города Перми по организации и проведению публичных слушаний;

9.3. организовать проведение первого заседания Организационного комитета и в дальнейшем осуществлять организационное и материально-техническое обеспечение его деятельности.

10. Управлению информационных технологий администрации города Перми обеспечить техническую поддержку проведения публичных слушаний, назначенных в соответствии с настоящим постановлением.

11. Настоящее постановление вступает в силу со дня официального обнародования посредством официального опубликования в печатном средстве массовой информации «Официальный бюллетень органов местного самоуправления муниципального образования город Пермь».

12. Управлению по общим вопросам администрации города Перми обеспечить обнародование настоящего постановления посредством официального опубликования в печатном средстве массовой информации «Официальный бюллетень органов местного самоуправления муниципального образования город Пермь».

13. Информационно-аналитическому управлению администрации города Перми обеспечить обнародование настоящего постановления посредством официального опубликования в сетевом издании «Официальный сайт муниципального образования город Пермь www.gorodperm.ru».

14. Контроль за исполнением настоящего постановления возложить на заместителя главы администрации города Перми Галиханова Д.К.

И.о. Главы города Перми

О.Н. Андрианова

УТВЕРЖДЕН
постановлением
Главы города Перми
от 25.09.2024 № 146

СОСТАВ

организационного комитета по организации проведения публичных слушаний по обсуждению проекта решения Пермской городской Думы «О внесении изменений в Правила благоустройства территории города Перми, утвержденные решением Пермской городской Думы от 15.12.2020 № 277»

Галиханов
Дмитрий Кадирович

- заместитель главы администрации города Перми

Горшенкова
Антонина Николаевна

- председатель местной общественной организации территориального общественного самоуправления «Вышка-2» Мотовилихинского района города Перми (по согласованию)

Кокаровцева Наталья Александровна	- председатель автономной некоммерческой организации «Прикамское общество развития творческих инициатив» (по согласованию)
Логинова Ольга Александровна	- начальник юридического отдела департамента дорог и благоустройства администрации города Перми
Меркушева Галина Евстафьевна	- председатель местной общественной организации территориального общественного самоуправления «Средняя Курья» Ленинского района города Перми (по согласованию)
Мясоедов Дмитрий Анатольевич	- начальник департамента дорог и благоустройства администрации города Перми
Саламатов Никита Владимирович	- первый заместитель начальника департамента дорог и благоустройства администрации города Перми
Спиридонов Максим Александрович	- депутат Пермской городской Думы (по согласованию)
Яковлева Ольга Андреевна	- заместитель начальника департамента дорог и благоустройства администрации города Перми

Приложение 1
к постановлению
Главы города Перми
от 25.09.2024 № 146

Проект вносится Главой города Перми



Пермская городская Дума РЕШЕНИЕ

О внесении изменений в Правила благоустройства территории города Перми, утвержденные решением Пермской городской Думы от 15.12.2020 № 277

В соответствии с Градостроительным кодексом Российской Федерации, Федеральным законом от 06.10.2003 № 131-ФЗ «Об общих принципах организации местного самоуправления в Российской Федерации», Уставом города Перми

Пермская городская Дума **р е ш и л а:**

1. Внести в Правила благоустройства территории города Перми, утвержденные решением Пермской городской Думы от 15.12.2020 № 277 (в редакции решений Пермской городской Думы от 24.02.2021 № 40, от 27.04.2021 № 102, от 24.08.2021 № 181, от 24.08.2021 № 182, от 21.12.2021 № 307, от 26.04.2022 № 81, от 26.04.2022 № 82, от 28.06.2022 № 144, от 23.08.2022 № 171, от 23.08.2022 № 173, от 23.08.2022 № 174, от 25.10.2022 № 233, от 15.11.2022 № 257, от 20.12.2022 № 271, от 20.12.2022 № 276, от 20.12.2022 № 280, от 24.01.2023 № 10, от 27.06.2023 № 117, от 22.08.2023 № 161, от 26.09.2023 № 181, от 26.09.2023 № 182, от 26.09.2023 № 188, от 26.09.2023 № 189, от 26.09.2023 № 199, от 19.12.2023 № 277, от 27.02.2024 № 27, от 26.03.2024 № 49, от 26.03.2024 № 54, от 23.04.2024 № 70, от 25.06.2024 № 108), изменения:

1.1 дополнить подпунктом 2.1.35¹ следующего содержания:

«2.1.35¹ проект благоустройства объектов озеленения общего пользования—документация, содержащая матери-

алы в текстовой и графической форме и определяющая проектные решения (в том числе цветовые) по благоустройству объектов озеленения общего пользования, требования к разработке которой устанавливаются в соответствии с Правилами;»;

1.2 абзац второй пункта 3.1 признать утратившим силу;

1.3 абзац двадцать второй пункта 3.10 дополнить словами «, за исключением случаев, установленных абзацем седьмым подпункта 6.5.1, абзацем четвертым подпункта 6.5.2 Правил.»;

1.4 абзац третий пункта 4.4 изложить в редакции:

«с земельных участков, находящихся в муниципальной собственности, земельных участков (земель), государственная собственность на которые не разграничена, земельных участков, не принадлежащих на праве собственности, ином вещном либо обязательственном праве физическим и (или) юридическим лицам – администрация города Перми в соответствии с правовыми актами города Перми.»;

1.5 в абзаце втором пункта 6.4 слова «IA, IB, IB, II, III категорий» заменить словами «IA, IB, IB, II, III категорий»;

1.6 пункт 6.5 изложить в редакции:

«6.5. Содержание обособленных пешеходных зон:

6.5.1 общие требования к содержанию обособленных пешеходных зон, расположенных на территории общего пользования:

обеспечение чистоты, наличие урн, очищенных от мусора;

в зимний период обособленные пешеходные зоны должны быть очищены от снега на всю ширину;

по мере появления зимней скользкости (гололеда, уплотненного снега, снежного наката, стекловидного льда) (далее – зимняя скользкость) должна производиться обработка противогололедными материалами;

допускается на покрытии наличие ровного уплотненного слоя снега толщиной не более 10 см (за исключением пешеходных мостиков, лестниц, подходов к родникам);

должны быть очищены от снега, наледи, мусора скамьи, подходы к ним, пространство вокруг них и под ними, а также пространство вокруг чаш фонтанов.

При очистке от снега запрещается сбрасывать снежно-ледяные образования на проезжую часть дорог. Допускается временное (не более 10 суток) складирование снега за остановочным пунктом, на обочине или на территории газона, не засыпая урны, ограждения, кабельные ящики у опор освещения, приствольные решетки;

6.5.2 при осуществлении содержания пешеходных мостиков, лестниц, подходов к родникам должны быть выполнены следующие требования:

в период интенсивного снегопада (10-15 см снега в сутки) допускается наличие уплотненного слоя снега толщиной не более 10 см;

при возникновении зимней скользкости на пешеходных мостиках песком сначала обрабатываются лестницы, затем тротуары. Время обработки песком не должно превышать 4 часов с момента поступления в организацию, осуществляющую содержание обособленных пешеходных зон, информации об обнаружении зимней скользкости;

допускается складирование снега, не содержащего химических реагентов, на территорию, прилегающую к пешеходным мостикам, лестницам, подходам к родникам, при условии сохранности зеленых насаждений и обеспечении оттока талых вод.»;

1.7 в подпункте 7.6.1 слова «плиты» заменить словами «плиты, в том числе мемориальные плиты стен скорби (колумбариев),»;

1.8 подпункт 7.6.2 изложить в редакции:

«7.6.2 на стенах скорби (колумбариях) устанавливаются мемориальные плиты.

Установка, замена надмогильных сооружений на кладбище осуществляется только в пределах предоставленных для захоронения земельных участков. Установка, замена мемориальных плит стен скорби (колумбариев) осуществляется в пределах размера ниши для хранения урн с прахом умерших.

Порядок установки и замены мемориальных плит стен скорби (колумбариев), надмогильных сооружений на местах погребения определяется правовым актом администрации города Перми;»;

1.9 дополнить пунктом 7.7 следующего содержания:

«7.7. Требования к содержанию крематория, стен скорби (колумбариев):

владельцы крематория, стен скорби (колумбариев) обеспечивают их содержание (за исключением мемориальных плит) в соответствии с пунктом 11.1, подпунктом 11.2.1, подпунктом 11.2.2, абзацами первым, вторым подпункта 11.2.3, подпунктом 11.3.1, подпунктом 11.3.2 Правил.»;

1.10 дополнить пунктом 12.4¹.2.1¹ следующего содержания:

«12.4¹.2.1¹. Требования к разработке проектов благоустройства для создания (обустройства), реконструкции, капитального ремонта объектов озеленения общего пользования (далее – проекты благоустройства):

Разработка проектов благоустройства включает в себя:

проведение предпроектного анализа объектов озеленения общего пользования и инженерных изысканий;

разработка концепции благоустройства объектов озеленения общего пользования с размещаемыми на них объ-

ектами (элементами) благоустройства;
подготовка проектной и рабочей документации.

Порядок разработки проектов благоустройства устанавливается правовым актом администрации города Перми.»;

1.11. абзац седьмой пункта 12.3 дополнить словами «, за исключением случаев временного складирования снега, установленных абзацем седьмым подпункта 6.5.1, абзацем четвертым подпункта 6.5.2 Правил»;

1.12. пункт 17.2 изложить в редакции:

«17.2. Освещение территории города Перми осуществляется с помощью стационарных установок освещения, расположенных на опорах или фасадах зданий, строений, сооружений, архитектурно-художественной подсветки, а также праздничной иллюминации (световые гирлянды, сетки, светографические элементы, панно, объемные светодиодные композиции).

Режим (график) работы стационарных установок освещения, архитектурно-художественной подсветки, праздничной иллюминации на территории города Перми устанавливается администрацией города Перми.»

2. Настоящее решение вступает в силу со дня его официального обнародования посредством официального опубликования в печатном средстве массовой информации «Официальный бюллетень органов местного самоуправления муниципального образования город Пермь», за исключением абзаца четвертого пункта 1.8 настоящего решения, который вступает в силу со дня принятия администрацией города Перми правового акта о порядке установки и замены мемориальных плит стен скорби (колумбариев), надмогильных сооружений на местах погребения.

3. Обнародовать настоящее решение посредством официального опубликования в печатном средстве массовой информации «Официальный бюллетень органов местного самоуправления муниципального образования город Пермь», а также в сетевом издании «Официальный сайт муниципального образования город Пермь www.gorodperm.ru».

4. Контроль за исполнением настоящего решения возложить на комитет Пермской городской Думы по пространственному развитию и благоустройству.

Председатель
Пермской городской Думы

Д.В. Малютин

Глава города Перми

Э.О. Соснин

Приложение 2
к постановлению
Главы города Перми
от 25.09.2024 № 146

ФОРМА

предложений и замечаний по проекту решения Пермской городской Думы «О внесении изменений в Правила благоустройства территории города Перми, утвержденные решением Пермской городской Думы от 15.12.2020 № 277»

ПРЕДЛОЖЕНИЯ И ЗАМЕЧАНИЯ

по проекту решения Пермской городской Думы
«О внесении изменений в Правила благоустройства территории города Перми,
утвержденные решением Пермской городской Думы от 15.12.2020 № 277»

№	Пункт, подпункт, абзац	Редакция проекта решения	Предлагаемая редакция	Обоснование

Фамилия, имя, отчество физического лица или наименование организации:

Год рождения физического лица или дата создания организации:

Адрес места жительства физического лица или места нахождения организации, ОГРН:

В соответствии с Федеральным законом от 27 июля 2006 г. № 152-ФЗ «О персональных данных» даю согласие департаменту дорог и благоустройства администрации города Перми, 614015, г. Пермь, ул. Ленина, д. 25, организационному комитету по организации проведения публичных слушаний по обсуждению проекта решения Пермской городской Думы «О внесении изменений в Правила благоустройства территории города Перми, утвержденные решением Пермской городской Думы от 15.12.2020 № 277» (далее – организатор публичных слушаний) на обработку следующих персональных данных, необходимых для участия в публичных слушаниях:

фамилия, имя, отчество;

номер и серия документа, удостоверяющего личность, сведения о дате его выдачи и выдавшем органе;

адрес места жительства (проживания);

адрес электронной почты для корреспонденции (в случае предоставления такого адреса);

иные сведения, сообщаемые в составе замечаний и предложений, поданных организатору публичных слушаний.

Настоящее согласие представляется: на сбор, запись, систематизацию, накопление, хранение, уточнение (обновление, изменение), уничтожение персональных данных.

Настоящее согласие вступает в силу с момента его подписания и действует в течение срока хранения протокола публичных слушаний, установленного для хранения официальных документов.

Согласие может быть отозвано полностью или частично в любое время на основании письменного заявления субъекта персональных данных, направленного организатору публичных слушаний в произвольной форме.

При отказе представить персональные данные и (или) дать согласие на их обработку внесенные предложения и замечания по проекту решения Пермской городской Думы «О внесении изменений в Правила благоустройства территории города Перми, утвержденные решением Пермской городской Думы от 15.12.2020 № 277» рассмотрению не подлежат (не учитываются в протоколе публичных слушаний и в заключении о результатах публичных слушаний).

Мне разъяснены юридические последствия отказа предоставить свои персональные данные и (или) дать согласие на их обработку.

Приложение*:

1. _____

2. _____

(дата, Ф.И.О., подпись)

* Указываются и прикладываются документы (копии), подтверждающие сведения в соответствии с пунктом 1.5 Положения о порядке организации и проведения публичных слушаний по обсуждению проекта правил благоустройства территории города Перми, утвержденного решением Пермской городской Думы от 26 марта 2019 г. № 57.

РЕШЕНИЯ ПЕРМСКОЙ ГОРОДСКОЙ ДУМЫ



Пермская городская Дума VII созыва РЕШЕНИЕ

24.09.2024

№ 152

О внесении губернатору Пермского края представления о присвоении почетного звания «Почетный гражданин Пермского края» Ломаеву В.И.

В соответствии с Законом Пермского края от 08.12.2013 № 270-ПК «О наградах Пермского края», указом губернатора Пермского края от 01.04.2014 № 45 «Об утверждении Порядка представления к награждению наградами Пермского края, Порядка выдачи награжденным дубликатов (муляжей) наград Пермского края и (или) документов к ним, Порядка учета и хранения отдельных наград Пермского края и бланков документов к ним», решением Пермской

городской Думы от 26.05.2015 № 123 «О реализации органами местного самоуправления города Перми отдельных правовых актов Пермского края в сфере награждения»

Пермская городская Дума **р е ш и л а:**

1. Внести губернатору Пермского края представление о присвоении почетного звания «Почетный гражданин Пермского края» Ломаеву Владимиру Ивановичу, генеральному директору акционерного общества «Пермский завод «Машиностроитель», за значительные заслуги в развитии ракетно-космической промышленности Пермского края и многолетнюю плодотворную деятельность.

2. Настоящее решение вступает в силу со дня его подписания.

3. Обнародовать настоящее решение посредством опубликования в печатном средстве массовой информации «Официальный бюллетень органов местного самоуправления муниципального образования город Пермь», а также размещения в сетевом издании «Официальный сайт муниципального образования город Пермь www.gorodperm.ru».

4. Контроль за исполнением настоящего решения возложить на комитет Пермской городской Думы по местному самоуправлению и регламенту.

Председатель
Пермской городской Думы

Д.В. Малютин



Пермская городская Дума VII созыва Р Е Ш Е Н И Е

24.09.2024

№ 153

О награждении Почетной грамотой города Перми

В соответствии с решением Пермской городской Думы от 08.02.2000 № 15 «Об утверждении Положения о Почетной грамоте города Перми»

Пермская городская Дума **р е ш и л а:**

1. Наградить Почетной грамотой города Перми:

1.1 муниципальное автономное общеобразовательное учреждение «Средняя общеобразовательная школа № 55 имени дважды Героя Советского Союза Г.Ф. Сивкова» г. Перми» за значительный вклад в развитие системы образования в городе Перми, внедрение инновационных образовательных программ и в связи с Днем учителя;

1.2 Лейбовича Олега Леонидовича, заведующего кафедрой культурологии и философии федерального государственного бюджетного образовательного учреждения высшего образования «Пермский государственный институт культуры», за значительный вклад в развитие системы высшего образования в городе Перми, заслуги в педагогической, научной деятельности и в связи с 75-летием со дня рождения;

1.3 за многолетний добросовестный труд, значительный вклад в развитие оборонной промышленности в городе Перми и в связи с Днем машиностроителя:

1.3.1 Барабошкина Алексея Викторовича, заместителя начальника испытательного центра электромеханических и электронных изделий по метрологическому обеспечению публичного акционерного общества «Пермская научно-производственная приборостроительная компания»;

1.3.2 Лузенина Антона Юрьевича, заместителя главного конструктора ракетно-космической техники (по маркетингу и научно-исследовательским работам) проектного отдела по ракетно-космической технике (703) публичного акционерного общества «Научно-производственное объединение «Искра»;

1.3.3 Умарова Ильхама Умара оглы, инженера-наладчика службы главного механика публичного акционерного общества «Пермская научно-производственная приборостроительная компания».

2. Вручить муниципальному автономному общеобразовательному учреждению «Средняя общеобразовательная школа № 55 имени дважды Героя Советского Союза Г.Ф. Сивкова» г. Перми» памятный подарок в соответствии с Положением о Почетной грамоте города Перми, утвержденным решением Пермской городской Думы от 08.02.2000 № 15.

3. Выплатить Барабошкину А.В., Лейбовичу О.Л., Лузенину А.Ю., Умарову И.У. единовременное денежное вознаграждение в соответствии с Положением о Почетной грамоте города Перми, утвержденным решением Пермской городской Думы от 08.02.2000 № 15.

4. Настоящее решение вступает в силу со дня его подписания.

5. Обнародовать настоящее решение посредством опубликования в печатном средстве массовой информации «Официальный бюллетень органов местного самоуправления муниципального образования город Пермь», а также размещения в сетевом издании «Официальный сайт муниципального образования город Пермь www.gorodperm.ru».

6. Контроль за исполнением настоящего решения возложить на комитет Пермской городской Думы по местному самоуправлению и регламенту.

Председатель
Пермской городской Думы

Д.В. Малютин



Пермская городская Дума VII созыва РЕШЕНИЕ

24.09.2024

№ 163

О внесении изменений в решение Пермской городской Думы от 28.06.2016 № 122 «О ежегодной премии города Перми «Преодоление»

В соответствии с Уставом города Перми, в целях привлечения общественного внимания, признания заслуг граждан, деятельность которых направлена на обеспечение равных возможностей для инвалидов,

Пермская городская Дума **р е ш и л а**:

1. Внести в решение Пермской городской Думы от 28.06.2016 № 122 «О ежегодной премии города Перми «Преодоление» (в редакции решений Пермской городской Думы от 18.12.2018 № 259, от 23.06.2020 № 111) изменения:

1.1 пункт 1 дополнить абзацем следующего содержания:

«за вклад во всестороннее развитие ребенка «Счастье быть рядом».»;

1.2 в Положении о конкурсе на получение ежегодной премии города Перми «Преодоление» (приложение):

1.2.1 пункт 1.2 дополнить абзацем следующего содержания:

«Премия в номинации «за вклад во всестороннее развитие ребенка «Счастье быть рядом» присуждается родителям (законным представителям) ребенка-инвалида в возрасте до 18 лет (далее – ребенок), оказывающим ему всестороннюю поддержку в целях социализации, получения образования, развития индивидуальных способностей и формирования навыков самостоятельной жизни.»;

1.2.2 пункт 2.1 дополнить словами «, распространения и популяризации деятельности по защите прав и законных интересов инвалидов, воспитанию, образованию, социализации, содействию достижению результатов в различных сферах общественной жизни»;

1.2.3 пункт 3.1 дополнить абзацем следующего содержания:

«за вклад во всестороннее развитие ребенка «Счастье быть рядом».»;

1.2.4 в заголовке раздела IV слова «их заявок» заменить словами «документов для участия в конкурсе»;

1.2.5 пункт 4.1 дополнить абзацем следующего содержания:

«Участниками конкурса в номинации «за вклад во всестороннее развитие ребенка «Счастье быть рядом» являются граждане Российской Федерации, проживающие на территории города Перми, что подтверждается регистрационным учетом по месту жительства на территории города Перми.»;

1.2.6 пункт 4.2 изложить в редакции:

«4.2. В номинации «за вклад во всестороннее развитие ребенка «Счастье быть рядом» для участия в конкурсе выдвигается один из родителей (законных представителей). При поступлении документов для участия в конкурсе от обоих родителей (законных представителей) к участию в конкурсе принимаются документы участника, поступившие ранее.»;

1.2.7 пункт 4.4 дополнить абзацем следующего содержания:

«Для участия в конкурсе на получение Премии в номинации «за вклад во всестороннее развитие ребенка «Счастье быть рядом» не может выдвигаться родитель (законный представитель) ребенка в течение трех лет после года, в котором другой родитель (законный представитель) признан лауреатом Премии в указанной номинации.»;

1.2.8 в пункте 4.5:

1.2.8.1 в абзаце первом слова «заявок на участие» заменить словами «документов для участия»;

1.2.8.2 в абзаце втором слова «заявок на участие» заменить словами «документов для участия»;

1.2.8.3 дополнить абзацем следующего содержания:

«Критериями оценки документов для участия в конкурсе в номинации «за вклад во всестороннее развитие ребенка «Счастье быть рядом» являются: заслуги родителей (законных представителей) в сфере воспитания ребенка, направленного на раскрытие индивидуальных способностей, получение образования, формирование навыков самообслуживания в целях социализации и вовлечения в активную общественную жизнь, способствующего достижению ребенком результатов в различных сферах жизни.»;

1.2.9 в разделе V:

1.2.9.1 в абзаце втором слова «заявок на участие» заменить словами «документов для участия»;

1.2.9.2 в абзаце третьем слово «заявок» заменить словом «документов»;

1.2.10 в пункте 6.3:

1.2.10.1 абзац первый изложить в редакции:

«6.3. Для участия в конкурсе участники, а в случае участия коллектива - лицо, указанное коллективом в качестве получателя Премии, лично представляют в уполномоченный орган следующие документы:»;

1.2.10.2 абзац восьмой после слов ««Чувствую сердцем»» дополнить словами «и в номинации «за вклад во всестороннее развитие ребенка «Счастье быть рядом»»;

1.2.10.3 абзац десятый изложить в редакции:

«ходатайство физического и (или) юридического лица, содержащее информацию о заслугах и достижениях участника конкурса (при наличии), за исключением номинации «за значительный вклад в создание условий для улучшения качества жизни людей с инвалидностью «Чувствую сердцем», в которой представление указанного ходатайства юридического лица является обязательным.»;

1.2.10.4 дополнить абзацами одиннадцатым-шестнадцатым следующего содержания:

«В номинации «за вклад во всестороннее развитие ребенка «Счастье быть рядом» участник конкурса дополнительно представляет:

копию свидетельства о рождении ребенка,

копию паспорта гражданина Российской Федерации (для ребенка, достигшего возраста 14 лет),

копии документов, выданных органами опеки и попечительства, подтверждающих полномочия законного представителя ребенка, в соответствии с законодательством Российской Федерации об опеке и попечительстве,

копию справки федерального учреждения медико-социальной экспертизы об инвалидности ребенка,

сведения об успехах и достижениях ребенка (грамоты, дипломы, свидетельства, печатные работы, картины и так далее).»;

1.2.11 дополнить пунктом 6.3¹ следующего содержания:

«6.3¹. Уполномоченный орган отказывает в приеме документов для участия в конкурсе в следующих случаях:

представление неполной или недостоверной информации,

несоответствие участника конкурса требованиям к участникам конкурса, установленным разделом IV настоящего Положения,

поступление документов для участия в конкурсе с нарушением срока, установленного для их подачи разделом V настоящего Положения,

поступление документов для участия в конкурсе от участника, ставшего лауреатом в предыдущие годы, до истечения срока, установленного пунктом 4.4 настоящего Положения,

в случае, предусмотренном пунктом 4.2 настоящего Положения.

Уполномоченный орган осуществляет регистрацию документов для участия в конкурсе по дате и времени их представления, формирует список участников конкурса, не позднее истечения одного рабочего дня после дня окончания срока подачи документов для участия в конкурсе направляет указанный список в Комиссию.»;

1.2.12 в пункте 6.7 слова «заявочные документы» заменить словами «документы для участия в конкурсе.»;

1.2.13 в пункте 7.2 слова «заявки на участие» заменить словами «документов для участия».

2. Настоящее решение вступает в силу со дня его официального обнародования посредством официального опубликования в печатном средстве массовой информации «Официальный бюллетень органов местного самоуправления муниципального образования город Пермь», за исключением подпунктов 1.1, 1.2.1, 1.2.3, 1.2.5-1.2.7, 1.2.8.3, 1.2.10.2, 1.2.10.4, абзаца седьмого подпункта 1.2.11, которые вступают в силу с 01.01.2025.

3. Обнародовать настоящее решение посредством официального опубликования в печатном средстве массовой информации «Официальный бюллетень органов местного самоуправления муниципального образования город Пермь», а также в сетевом издании «Официальный сайт муниципального образования город Пермь www.gorodperm.ru».

4. Контроль за исполнением настоящего решения возложить на комитет Пермской городской Думы по социальной политике.

Председатель
Пермской городской Думы

Д.В. Малютин

Исполняющий обязанности
Главы города Перми

О.Н. Андрианова



Пермская городская Дума VII созыва РЕШЕНИЕ

24.09.2024

№ 166

О внесении изменения в Положение о департаменте образования администрации города Перми, утвержденное решением Пермской городской Думы от 12.09.2006 № 224

На основании Федерального закона от 06.10.2003 № 131-ФЗ «Об общих принципах организации местного самоуправления в Российской Федерации», Устава города Перми

Пермская городская Дума **р е ш и л а:**

1. Внести в Положение о департаменте образования администрации города Перми, утвержденное решением Пермской городской Думы от 12.09.2006 № 224 (в редакции решений Пермской городской Думы от 28.08.2007 № 199, от 29.01.2008 № 24, от 24.06.2008 № 194, от 24.02.2009 № 36, от 24.03.2009 № 40, от 25.08.2009 № 188, от 27.10.2009 № 243, от 24.11.2009 № 292, от 24.08.2010 № 125, от 17.12.2010 № 216, от 01.03.2011 № 27, от 30.08.2011 № 157, от 21.12.2011 № 253, от 25.09.2012 № 189, от 20.11.2012 № 259, от 18.12.2012 № 277, от 25.03.2014 № 69, от 24.02.2015 № 43, от 24.03.2015 № 48, от 22.12.2015 № 282, от 23.08.2016 № 195, от 24.01.2017 № 3, от 24.01.2017 № 14, от 27.03.2018 № 48, от 25.09.2018 № 191, от 26.03.2019 № 62, от 25.02.2020 № 43, от 15.12.2020 № 257, от 16.11.2021 № 292, от 23.08.2022 № 188, от 19.12.2023 № 279, от 19.12.2023 № 280, от 23.04.2024 № 74), изменение, дополнив подпунктом 3.5.8³ следующего содержания:

«3.5.8³. организует работу по строительству, устройству спортивных площадок, стадионов, плоскостных сооружений на земельных участках, принадлежащих подведомственным муниципальным учреждениям;».

2. Настоящее решение вступает в силу со дня его официального обнародования посредством официального опубликования в печатном средстве массовой информации «Официальный бюллетень органов местного самоуправления муниципального образования город Пермь».

3. Обнародовать настоящее решение посредством официального опубликования в печатном средстве массовой информации «Официальный бюллетень органов местного самоуправления муниципального образования город Пермь», а также в сетевом издании «Официальный сайт муниципального образования город Пермь www.gorodperm.ru».

4. Контроль за исполнением настоящего решения возложить на комитет Пермской городской Думы по местному самоуправлению и регламенту.

Председатель
Пермской городской Думы

Д.В. Малютин

Исполняющий обязанности
Главы города Перми

О.Н. Андрианова



Пермская городская Дума VII созыва
Р Е Ш Е Н И Е

24.09.2024

№ 168

О внесении изменений в Положение об участии граждан в осуществлении местного самоуправления в городе Перми, утвержденное решением Пермской городской Думы от 26.03.2019 № 64

В соответствии с Федеральным законом от 06.10.2003 № 131-ФЗ «Об общих принципах организации местного самоуправления в Российской Федерации», Уставом города Перми, в целях актуализации правовых актов города Перми

Пермская городская Дума **р е ш и л а**:

1. Внести в Положение об участии граждан в осуществлении местного самоуправления в городе Перми, утвержденное решением Пермской городской Думы от 26.03.2019 № 64 (в редакции решений Пермской городской Думы от 17.12.2019 № 328, от 17.11.2020 № 242, от 24.08.2021 № 199, от 26.04.2022 № 93), изменения:

1.1 раздел VIII изложить в редакции согласно приложению 1 к настоящему решению;

1.2 Критерии оценки инициативных проектов (приложение 2) изложить в редакции согласно приложению 2 к настоящему решению.

2. Рекомендовать администрации города Перми до 31.12.2024 провести анализ инициативных проектов, реализованных в 2021-2023 годах, в целях выявления проблем, возникающих при реализации инициативных проектов, и обеспечения внесения изменений (при необходимости) в муниципальные правовые акты.

3. Настоящее решение вступает в силу со дня его официального обнародования посредством официального опубликования в печатном средстве массовой информации «Официальный бюллетень органов местного самоуправления муниципального образования город Пермь».

4. Обнародовать настоящее решение посредством официального опубликования в печатном средстве массовой информации «Официальный бюллетень органов местного самоуправления муниципального образования город Пермь», а также в сетевом издании «Официальный сайт муниципального образования город Пермь www.gorodperm.ru».

5. Контроль за исполнением настоящего решения возложить на комитет Пермской городской Думы по местному самоуправлению и регламенту.

Председатель
Пермской городской Думы

Д.В. Малютин

Исполняющий обязанности
Главы города Перми

О.Н. Андрианова

ПРИЛОЖЕНИЕ 1
к решению
Пермской городской Думы
от 24.09.2024 № 168

Раздел VIII Положения об участии граждан в осуществлении местного самоуправления в городе Перми, утвержденного решением Пермской городской Думы от 26.03.2019 № 64

VIII. Инициативные проекты

8.1. Инициативный проект вносится в целях реализации мероприятий, имеющих приоритетное значение для жителей города Перми или его части, по решению вопросов местного значения или иных вопросов, право решения ко-

торых предоставлено органам местного самоуправления.

8.2. С инициативой о внесении инициативного проекта вправе выступить инициативная группа численностью не менее 10 граждан, достигших шестнадцатилетнего возраста и проживающих на территории города Перми, органы ТОС (далее – Инициаторы проекта).

8.3. Внесение инициативного проекта осуществляется путем его направления Инициаторами проекта в администрацию города Перми 28 октября текущего года. Если день внесения инициативного проекта является нерабочим днем, то внесение инициативного проекта осуществляется в ближайший следующий за ним рабочий день.

Администрация города Перми не позднее чем за 20 календарных дней до даты внесения инициативных проектов и представления документов, необходимых для рассмотрения инициативного проекта, подготавливает извещение о принятии инициативных проектов (далее – извещение) и размещает его на официальном сайте муниципального образования город Пермь в информационно-телекоммуникационной сети Интернет (далее – официальный сайт).

Извещение должно содержать адрес, дату, время внесения инициативных проектов и представления документов, необходимых для рассмотрения инициативного проекта, перечень таких документов и требования, предъявляемые к их форме и содержанию, требования, предъявляемые к инициативным проектам, объем финансирования инициативных проектов из бюджета города Перми, предусмотренный соответствующей муниципальной программой.

8.4. Инициативные проекты могут реализовываться в пределах границ территории города Перми или его части.

8.5. Для определения части территории города Перми, в границах которой планируется реализация инициативного проекта, до выдвижения инициативного проекта в соответствии с настоящим разделом Инициаторами проекта в территориальный орган администрации города Перми (далее – территориальный орган), на территории деятельности которого планируется реализация инициативного проекта, направляется заявление об определении границ части территории города Перми, на которой планируется реализация инициативного проекта (далее – заявление), по форме, утвержденной правовым актом администрации города Перми.

В случае если инициативный проект будет реализовываться одновременно на территории двух и более районов города Перми, Инициаторы проекта направляют заявление в один из территориальных органов, на территории деятельности которого планируется реализация инициативного проекта. При поступлении такого инициативного проекта территориальный орган направляет копию заявления в тот(те) территориальный(ые) орган(ы), на территории которого(ых) будет реализовываться инициативный проект, в целях информирования в течение 2 рабочих дней после дня поступления такого заявления.

8.6. Территориальный орган в течение 15 рабочих дней после дня получения заявления рассматривает его и принимает решение в форме уведомления, утвержденной правовым актом администрации города Перми:

8.6.1 об определении границ части территории города Перми, на которой планируется реализация инициативного проекта;

8.6.2 об отказе в определении границ части территории города Перми, на которой планируется реализация инициативного проекта.

8.7. Решение об отказе в определении границ части территории города Перми, на которой планируется реализация инициативного проекта, принимается в следующих случаях:

8.7.1 несоответствие заявления форме, утвержденной правовым актом администрации города Перми;

8.7.2 часть территории, на которой планируется реализация инициативного проекта, выходит за пределы территории города Перми;

8.7.3 земельный участок (часть земельного участка), на котором планируется реализация инициативного проекта, не является муниципальной собственностью города Перми либо право распоряжения которым не предоставлено органам местного самоуправления города Перми;

8.7.4 виды разрешенного использования земельного участка на части территории города Перми, на которой планируется реализация инициативного проекта, не соответствуют целям инициативного проекта;

8.7.5 реализация инициативного проекта на части территории города Перми, на которой планируется реализация инициативного проекта, противоречит законодательству;

8.7.6 реализация инициативного проекта не соответствует документации по планировке территории города Перми, Правилам землепользования и застройки города Перми.

8.8. В течение 3 рабочих дней после дня принятия решения, предусмотренного пунктом 8.6 Положения, территориальный орган уведомляет в письменном виде Инициаторов проекта по адресу электронной почты, указанному в заявлении.

8.9. Инициативный проект до его внесения в администрацию города Перми подлежит рассмотрению на собрании или конференции граждан в порядке, предусмотренном пунктом 4.36 Положения, в том числе на собрании или конференции граждан по вопросам осуществления ТОС в порядке, предусмотренном пунктом 4.5 Положения, в целях обсуждения инициативного проекта, определения его соответствия интересам граждан, проживающих на территории города Перми или его части, целесообразности реализации инициативного проекта, принятия решения о поддержке инициативного проекта, выбора представителя(ей) Инициаторов проекта, определения сроков и ответственных(ого)

лиц(а) за сбор подписей в поддержку инициативного проекта.

При этом возможно рассмотрение нескольких инициативных проектов на одном собрании или на одной конференции граждан, в том числе на собрании или конференции граждан по вопросам осуществления ТОС.

Выявление мнения граждан по вопросу поддержки инициативного проекта может осуществляться путем опроса граждан, сбора их подписей.

Инициаторами проекта на собрании, конференции может быть принято решение о сборе подписей граждан по вопросу о поддержке инициативного проекта.

Для поддержки инициативного проекта необходимо собрать не менее 10 подписей граждан, проживающих на территории города Перми, а в случае реализации инициативного проекта на части территории города Перми - проживающих на соответствующей части территории города Перми, посредством внесения подписей в подписные листы. Подписные листы оформляются по форме, утвержденной правовым актом администрации города Перми, и включают согласие на обработку персональных данных в соответствии с требованиями Федерального закона от 27.07.2006 № 152-ФЗ «О персональных данных».

Подписной лист должен содержать наименование инициативного проекта, вносимого на рассмотрение, а также следующие данные граждан, ставящих свои подписи в подписные листы: фамилия, имя, отчество (последнее при наличии), год рождения (в случае достижения 16 лет на день внесения подписи в подписной лист – также день и месяц рождения), адрес места жительства, серия и номер документа, удостоверяющего личность, кем и когда выдан, номер телефона, подпись, в том числе подтверждающая ознакомление с инициативным проектом, и дата ее внесения.

Сведения в подписные листы вносятся лицом, ответственным за сбор подписей в поддержку инициативного проекта. Подпись и дата ее внесения собственноручно ставятся гражданином, поддерживающим инициативный проект.

Каждый подписной лист должен быть удостоверен подписью лица, ответственного за сбор подписей в поддержку инициативного проекта, с указанием его фамилии, имени и отчества.

Лицо, ответственное за сбор подписей в поддержку инициативного проекта, по требованию граждан, ставящих свои подписи в подписные листы, должно предъявить документ, удостоверяющий его личность, представить копию протокола собрания Группы граждан, протокола собрания, конференции и инициативный проект.

Инициаторами проекта на собрании, конференции граждан может быть принято решение о выявлении мнения граждан по вопросу о поддержке инициативного проекта путем проведения опроса граждан, порядок назначения и проведения которого регламентируется разделом V Положения.

8.10. В целях реализации инициативного проекта Инициаторы проекта вносят инициативный проект по форме, утвержденной правовым актом администрации города Перми, в администрацию города Перми.

8.11. Инициативный проект должен содержать следующие сведения:

8.11.1 описание проблемы, решение которой имеет приоритетное значение для жителей города Перми или его части;

8.11.2 обоснование предложений по решению указанной проблемы;

8.11.3 описание ожидаемого(ых) результата(ов) реализации инициативного проекта;

8.11.4 предварительный расчет необходимых расходов на реализацию инициативного проекта;

8.11.5 планируемые сроки реализации инициативного проекта;

8.11.6 сведения о планируемом (возможном) финансовом, имущественном и (или) трудовом участии заинтересованных лиц в реализации инициативного проекта с указанием объема соответствующего участия в денежном эквиваленте;

8.11.7 указание на объем средств бюджета города Перми в случае, если предполагается использование этих средств на реализацию инициативного проекта, за исключением планируемого объема инициативных платежей.

Под инициативными платежами понимаются денежные средства граждан, индивидуальных предпринимателей и образованных в соответствии с законодательством Российской Федерации юридических лиц, уплачиваемые на добровольной основе и зачисляемые в соответствии с Бюджетным кодексом Российской Федерации в бюджет города Перми в целях реализации инициативных проектов;

8.11.8 указание на территорию города Перми или его часть, в границах которой будет реализовываться инициативный проект. Указывается информация, содержащаяся в решении территориального органа об определении части территории города Перми, на которой планируется реализация инициативного проекта;

8.11.9 согласие Инициаторов проекта на обработку персональных данных в соответствии с требованиями Федерального закона от 27.07.2006 № 152-ФЗ «О персональных данных».

8.12. Инициативный проект должен соответствовать следующим требованиям:

8.12.1 ориентирован на решение конкретной проблемы в рамках вопросов местного значения или иных вопросов, право решения которых предоставлено органам местного самоуправления, в пределах территории города Перми;

8.12.2 сумма финансирования одного инициативного проекта за счет средств бюджета города Перми не может превышать 3000000 рублей и составлять более 95 % от общей стоимости инициативного проекта;

8.12.3 срок окончания реализации инициативного проекта – не позднее 15 декабря очередного финансового

года;

8.12.4 доля привлечения для реализации инициативного проекта финансового, трудового, имущественного участия заинтересованных лиц должна быть не менее 5 % от общей стоимости инициативного проекта;

8.12.5 не направлен на создание объектов монументального искусства, предусмотренных в подпункте 1.5.3 Порядка присвоения наименований городским объектам и установки объектов монументального искусства на территории города Перми, утвержденного решением Пермской городской Думы от 26.02.2013 № 45;

8.12.6 осуществляется в отношении имущества, находящегося в муниципальной собственности города Перми, не предоставленного в пользование и (или) во владение гражданам и (или) юридическим лицам (за исключением муниципальных учреждений);

8.12.7 объекты и элементы благоустройства, планируемые к созданию (установке) в рамках инициативного проекта, должны соответствовать требованиям, предъявляемым к таким объектам и элементам в соответствии с Правилами благоустройства территории города Перми, утвержденными Пермской городской Думой.

8.13. К инициативному проекту прикладываются следующие документы:

8.13.1 протокол собрания или конференции граждан, в том числе собрания или конференции граждан по вопросам осуществления ТОС, по форме, утвержденной правовым актом администрации города Перми;

8.13.2 результаты опроса граждан и (или) подписные листы, подтверждающие поддержку инициативного проекта (в случае проведения опроса граждан и (или) сбора подписей в поддержку инициативного проекта);

8.13.3 документы, подтверждающие обязательства по финансовому, имущественному и (или) трудовому обеспечению инициативного проекта заинтересованных лиц, в виде гарантийных писем указанных лиц по форме, утвержденной правовым актом администрации города Перми;

8.13.4 цветные фотографии текущего состояния территории, на которой предусмотрено проведение работ в рамках реализации инициативного проекта, и (или) планируемого(ых) к приобретению объекта(ов) в рамках реализации инициативного проекта (если реализация инициативного проекта предполагает проведение таких работ и (или) приобретение объекта(ов));

8.13.5 смета расходов на приобретение товаров/оказание услуг по форме, утвержденной правовым актом администрации города Перми, с приложением коммерческих предложений, к которым прилагаются не менее трех ценовых информации и (или) документов, подтверждающих заявленные расходы, или локальный сметный расчет, подтверждающий стоимость инициативного проекта, если проект направлен на выполнение работ;

8.13.6 если инициатором проекта является орган ТОС, дополнительно прилагается выписка из устава ТОС, подтверждающая наименование ТОС, которая подписывается председателем ТОС или иным уполномоченным лицом;

8.13.7 видеозапись собрания или конференции граждан, в том числе собрания или конференции граждан по вопросам осуществления ТОС (при наличии);

8.13.8 документы и (или) копии документов, и (или) аудио- (видео-) записи, подтверждающие продвижение инициативного проекта среди граждан с использованием одного или нескольких информационных каналов (при наличии), в том числе:

листовки, объявления, брошюры, буклеты,

статья (заметка), опубликованная в тираже или части тиража отдельного номера периодического печатного издания, отдельного выпуска либо в обновлении сетевого издания,

аудио- (видео-) записи с указанием даты размещения и названия источника в случае размещения информации об инициативном проекте в средствах массовой информации (на телеканалах, радиоканалах, в телепрограммах, радио-программах, видеопрограммах, кинохроникальных программах),

социальные сети, мессенджеры;

8.13.9 документы, предусматривающие визуальное представление инициативного проекта (дизайн-проект, чертеж, эскиз, схема и другие) (при наличии);

8.13.10 уведомление территориального органа об определении границ части территории города Перми, на которой планируется реализация инициативного проекта (в случае если реализация инициативного проекта планируется на части территории города Перми).

8.14. Инициативный проект и документы, указанные в пункте 8.13 Положения, представляются на бумажном носителе с описью вложения по форме, утвержденной правовым актом администрации города Перми, (далее – опись вложения) и с приложением на электронном носителе копий документов, указанных в пункте 8.13 Положения, в формате .pdf представителем Инициаторов проекта лично.

Дополнительно инициативный проект представляется на электронном носителе в виде электронного документа в формате .doc или .docx.

8.15. Внесенный Инициаторами проекта инициативный проект подлежит регистрации в журнале инициативных проектов с указанием даты и времени его внесения. На копии описи вложения делается отметка о дате и времени внесения инициативного проекта и прилагаемых к нему документов с указанием регистрационного номера, которая передается Инициаторам проекта.

8.16. Инициативный проект подлежит обязательному рассмотрению администрацией города Перми в течение

30 дней со дня его внесения.

8.17. Администрация города Перми в течение 3 рабочих дней после дня внесения инициативного проекта обнародует посредством размещения в сетевом издании «Официальный сайт муниципального образования город Пермь www.gorodperm.ru» и размещает на официальном сайте информацию о внесенном инициативном проекте, содержащую сведения, указанные в пункте 8.11 Положения, а также об Инициаторах проекта. Одновременно граждане информируются о возможности представления в администрацию города Перми своих замечаний и предложений по инициативному проекту с указанием срока их представления, который составляет 5 рабочих дней после дня опубликования и размещения указанной информации. Свои замечания и предложения вправе направлять граждане, проживающие на территории города Перми, достигшие шестнадцатилетнего возраста.

8.18. Администрация города Перми в течение 6 рабочих дней после дня внесения инициативного проекта определяет территориальный орган или функциональный орган администрации города Перми, к компетенции которых относится решение вопросов местного значения или иных вопросов, право решения которых предоставлено органам местного самоуправления, на реализацию которых направлен инициативный проект (далее – Ответственный орган), и направляет в его адрес копии инициативного проекта и документов, указанных в подпунктах 8.13.5, 8.13.9, 8.13.10 Положения, для получения информации о технической и материальной возможности (невозможности) реализации инициативного проекта и соответствии инициативного проекта требованиям, предусмотренным подпунктом 8.12.7 Положения (далее – информация Ответственного органа).

8.19. Ответственный орган в течение 5 рабочих дней после дня получения копий инициативного проекта и документов, указанных в подпунктах 8.13.5, 8.13.9, 8.13.10 Положения, рассматривает их, составляет и направляет в администрацию города Перми информацию Ответственного органа.

8.20. Администрация города Перми при рассмотрении инициативного проекта проверяет соответствие внесенного инициативного проекта и прилагаемых к нему документов требованиям, установленным Положением, отсутствие случаев для принятия решения об отказе в поддержке инициативного проекта, указанных в пункте 8.22 Положения.

8.21. По результатам рассмотрения инициативного проекта, замечаний и предложений, поступивших от граждан, с учетом информации Ответственного органа, предельного объема средств, предусмотренного на реализацию мероприятия соответствующей муниципальной программы, а также по результатам конкурсного отбора (в случае его проведения) администрация города Перми принимает одно из следующих решений:

8.21.1 поддержать инициативный проект и продолжить работу над ним в пределах бюджетных ассигнований, предусмотренных решением о местном бюджете, на соответствующие цели и (или) в соответствии с порядком составления и рассмотрения проекта местного бюджета (внесения изменений в решение о местном бюджете);

8.21.2 отказать в поддержке инициативного проекта и вернуть его инициаторам проекта с указанием причин отказа в поддержке инициативного проекта.

8.22. Администрация города Перми принимает решение об отказе в поддержке инициативного проекта в одном из следующих случаев:

8.22.1 несоблюдение установленного настоящим разделом порядка внесения инициативного проекта и его рассмотрения;

8.22.2 несоответствие инициативного проекта требованиям федеральных законов и иных нормативных правовых актов Российской Федерации, законов и иных нормативных правовых актов Пермского края, Уставу города Перми;

8.22.3 невозможность реализации инициативного проекта ввиду отсутствия у органов местного самоуправления необходимых полномочий и прав;

8.22.4 отсутствие средств в бюджете города Перми в объеме средств, необходимом для реализации инициативного проекта, источником формирования которых не являются инициативные платежи;

8.22.5 наличие возможности решения описанной в инициативном проекте проблемы более эффективным способом;

8.22.6 признание инициативного проекта не прошедшим конкурсный отбор.

8.23. В случае если в администрацию города Перми внесено несколько инициативных проектов, в том числе с описанием аналогичных по содержанию приоритетных проблем, администрация города Перми организует проведение конкурсного отбора инициативных проектов и не позднее истечения 25 дней после дня внесения инициативных проектов:

8.23.1 информирует путем направления письменного уведомления Инициаторов проектов (представителей Инициаторов проектов) о проведении конкурсного отбора;

8.23.2 передает в конкурсную комиссию (далее – Конкурсная комиссия) инициативные проекты, поступившие в администрацию города Перми, в отношении которых отсутствуют основания для отказа, предусмотренные пунктом 8.24 Положения.

8.24 Инициативный проект и прилагаемые к нему документы, представленные Инициаторами проекта, в течение 3 рабочих дней после дня окончания срока, указанного в абзаце первом пункта 8.23 Положения, возвращаются администрацией города Перми без рассмотрения Конкурсной комиссией с указанием причины их возврата в следующих случаях:

8.24.1 инициативный проект и прилагаемые к нему документы, указанные в подпунктах 8.13.1, 8.13.2 (в случае проведения опроса граждан и (или) сбора подписей в поддержку инициативного проекта), 8.13.3, 8.13.4 (в случае, если реализация инициативного проекта предполагает проведение соответствующих работ и (или) приобретение объекта(ов)), 8.13.5, 8.13.6, 8.13.10 (в случае если реализация инициативного проекта планируется на части территории города Перми) Положения, поступили с нарушением срока их внесения, указанного в извещении;

8.24.2 несоответствие представленного инициативного проекта и (или) прилагаемых к нему документов установленному Положением порядку внесения инициативных проектов в части требований, указанных в пункте 8.10, подпунктах 8.13.1, 8.13.2 (в случае проведения опроса граждан и (или) сбора подписей в поддержку инициативного проекта), 8.13.3, 8.13.4 (в случае, если реализация инициативного проекта предполагает проведение соответствующих работ и (или) приобретение объекта(ов)), 8.13.5, 8.13.6 Положения, и (или) непредставление (представление не в полном объеме) документов, указанных в подпунктах 8.13.1, 8.13.2 (в случае проведения опроса граждан и (или) сбора подписей в поддержку инициативного проекта), 8.13.3, 8.13.4 (в случае, если реализация инициативного проекта предполагает проведение соответствующих работ и (или) приобретение объекта(ов)), 8.13.5, 8.13.6, 8.13.10 (в случае если реализация инициативного проекта планируется на части территории города Перми) Положения;

8.24.3 недостоверность информации, содержащейся в представленных документах.

8.25. В случае внесения только одного инициативного проекта администрация города Перми принимает решение, предусмотренное пунктом 8.21 Положения, без проведения конкурсного отбора.

8.26. В целях проведения конкурсного отбора администрацией города Перми формируется Конкурсная комиссия. Конкурсная комиссия является коллегиальным органом.

8.27. Состав Конкурсной комиссии утверждается правовым актом администрации города Перми в количестве 8 человек, в том числе:

3 представителя администрации города Перми,

4 представителя по предложению Пермской городской Думы в соответствии с правовым актом Пермской городской Думы,

1 представитель общественности (гражданин, достигший восемнадцатилетнего возраста и проживающий на территории города Перми, занимающий должность руководителя некоммерческой организации, зарегистрированной на территории города Перми (далее – организация)) – назначается по заявительному принципу согласно поданной заявке о включении в состав Конкурсной комиссии (далее – заявка). Организация не должна участвовать в конкурсном отборе и ее деятельность должна быть направлена на решение социальных проблем, развитие гражданского общества.

8.28. Администрация города Перми размещает на официальном сайте информационное сообщение о формировании Конкурсной комиссии (далее – информационное сообщение) не позднее чем за 7 календарных дней до даты начала приема заявок и прилагаемых документов.

В информационном сообщении указываются адрес направления, время и даты начала и окончания приема заявок и прилагаемых документов.

К заявке прилагаются следующие документы:

копия устава организации,

выписка из Единого государственного реестра юридических лиц,

копии документов, подтверждающих полномочия руководителя организации.

8.29. Поступившая заявка подлежит регистрации в журнале регистрации заявок с указанием даты и времени ее поступления. На копии заявки, которая передается заявителю, делается отметка о дате и времени ее поступления с указанием регистрационного номера.

8.30. В течение 5 рабочих дней после даты окончания приема заявок и прилагаемых документов администрация города Перми рассматривает поступившие заявки в порядке очередности их поступления и принимает одно из следующих решений:

8.30.1 о включении представителя заявителя в состав Конкурсной комиссии;

8.30.2 об отказе во включении представителя заявителя в состав Конкурсной комиссии.

8.31. В случае принятия решения об отказе во включении представителя заявителя в состав Конкурсной комиссии администрация города Перми уведомляет заявителя о принятом решении в письменной форме с указанием оснований для отказа в течение 5 рабочих дней после дня принятия указанного решения.

8.32. Основаниями для отказа во включении представителя заявителя в состав Конкурсной комиссии являются:

8.32.1 поступление заявки и прилагаемых документов по адресу, указанному в извещении, после окончания срока ее приема, указанного в информационном сообщении;

8.32.2 несоответствие представителя заявителя, указанного в заявке, требованиям, предусмотренным абзацем четвертым пункта 8.27 Положения;

8.32.3 непредставление (представление не в полном объеме) документов, указанных в пункте 8.28 Положения;

8.32.4 наличие решения о включении представителя заявителя в состав Конкурсной комиссии, принятого на основании заявки, поступившей ранее.

8.33. Конкурсная комиссия формируется на срок проведения конкурсного отбора. В состав Конкурсной комис-

сии входят председатель Конкурсной комиссии, заместитель председателя Конкурсной комиссии и члены Конкурсной комиссии.

Возглавляет Конкурсную комиссию и руководит ее деятельностью председатель Конкурсной комиссии. Председатель Конкурсной комиссии является должностным лицом администрации города Перми. В случае отсутствия председателя Конкурсной комиссии его функции осуществляет заместитель председателя Конкурсной комиссии.

К работе Конкурсной комиссии могут привлекаться независимые эксперты с правом совещательного голоса.

8.34. Секретарем Конкурсной комиссии является представитель администрации города Перми. Секретарь Конкурсной комиссии организует и ведет делопроизводство Конкурсной комиссии и не является ее членом.

8.35. Полномочия Конкурсной комиссии:

8.35.1 рассматривает и оценивает инициативные проекты в соответствии с критериями оценки инициативных проектов, указанными в приложении 2 к Положению;

8.35.2 формирует оценку, сложившуюся по итогам рассмотрения инициативных проектов, признанных соответствующими требованиям, установленным Положением;

8.35.3 определяет перечень инициативных проектов, прошедших конкурсный отбор.

8.36. Прошедшими конкурсный отбор считаются инициативные проекты, набравшие по результатам оценки инициативных проектов наибольшее количество баллов.

В случае если по результатам оценки инициативных проектов несколько инициативных проектов, в том числе с описанием аналогичных по содержанию приоритетных проблем, набрали одинаковое количество баллов, Конкурсная комиссия принимает решение открытым голосованием простым большинством голосов присутствующих на заседании лиц, входящих в состав Конкурсной комиссии.

8.37. Конкурсная комиссия вправе принимать решения, если на заседании присутствует более половины от утвержденного состава Конкурсной комиссии.

8.38. Решения Конкурсной комиссии принимаются простым большинством голосов присутствующих на заседании лиц, входящих в состав Конкурсной комиссии, в течение 1 рабочего дня после дня поступления инициативных проектов и приложенных документов в Конкурсную комиссию.

В случае равенства голосов решающим является голос председателя Конкурсной комиссии либо заместителя председателя Конкурсной комиссии, исполняющего его обязанности в период отсутствия председателя Конкурсной комиссии.

Решения Конкурсной комиссии носят рекомендательный характер для администрации города Перми.

8.39. Заседания Конкурсной комиссии проводятся в очной форме. В период действия на территории города Перми режима повышенной готовности, режима чрезвычайной ситуации, ограничительных мероприятий (карантина), чрезвычайного или военного положения либо при возникновении иных чрезвычайных обстоятельств заседания Конкурсной комиссии могут проводиться в дистанционной форме посредством использования информационно-телекоммуникационных технологий.

8.40. Решения, принимаемые на заседании Конкурсной комиссии, оформляются протоколом заседания Конкурсной комиссии, который подписывается председателем Конкурсной комиссии и всеми членами Конкурсной комиссии, присутствующими на заседании Конкурсной комиссии, в течение 1 рабочего дня после дня проведения заседания Конкурсной комиссии.

8.41. Конкурсная комиссия по результатам рассмотрения инициативных проектов передает протокол заседания Конкурсной комиссии в день его подписания всеми членами Конкурсной комиссии в администрацию города Перми для принятия решения, указанного в пункте 8.21 Положения.

8.42. Перечень инициативных проектов, в отношении которых администрацией города Перми принято решение, указанное в подпункте 8.21.1 Положения, оформляется правовым актом администрации города Перми (далее – Постановление).

Постановление подлежит официальному обнародованию в порядке, установленном для официального обнародования муниципальных нормативных правовых актов, размещению на официальном сайте в течение 3 рабочих дней после дня его издания.

В случае принятия администрацией города Перми решения, предусмотренного подпунктом 8.21.2 Положения, Инициаторам проектов в течение 5 рабочих дней после дня принятия такого решения направляются уведомления и возвращаются инициативные проекты и приложенные к ним документы.

8.43. Администрация города Перми вправе, а в случае, предусмотренном подпунктом 8.22.5 Положения, обязана предложить Инициаторам проекта совместно доработать инициативный проект, а также рекомендовать представить его на рассмотрение органа местного самоуправления иного муниципального образования или государственного органа в соответствии с их компетенцией.

8.44. Администрация города Перми в течение 3 рабочих дней после дня издания Постановления передает в соответствующий Ответственный орган инициативные проекты, в отношении которых принято решение, указанное в подпункте 8.21.1 Положения, и прилагаемые к ним документы для дальнейшей организации работы.

8.45. Ответственный орган в течение трех месяцев после дня издания Постановления обязан заключить му-

ниципальный контракт по результатам конкурсных процедур для реализации инициативных проектов, в отношении которых принято решение, указанное в подпункте 8.21.1 Положения, в соответствии с законодательством Российской Федерации.

8.46. Администрация города Перми в течение 30 календарных дней после дня заключения муниципального контракта по результатам конкурсных процедур публикует в печатном средстве массовой информации «Официальный бюллетень органов местного самоуправления муниципального образования город Пермь» и размещает на официальном сайте информацию о ходе реализации инициативного проекта, в том числе об использовании денежных средств, об имущественном и (или) трудовом участии заинтересованных в его реализации лиц, по форме, утвержденной правовым актом администрации города Перми.

8.47. Администрация города Перми в течение 30 календарных дней со дня завершения реализации инициативного проекта публикует в печатном средстве массовой информации «Официальный бюллетень органов местного самоуправления муниципального образования город Пермь» и размещает на официальном сайте отчет об итогах реализации инициативного проекта по форме, утвержденной правовым актом администрации города Перми.

8.48. В случае образования по итогам реализации инициативного проекта остатка инициативных платежей, не использованных в целях реализации инициативного проекта, или в случае, если инициативный проект не был реализован, Ответственный орган в течение 10 календарных дней после дня окончания срока реализации инициативного проекта:

8.48.1 производит расчет суммы инициативных платежей, подлежащих возврату в случае наличия остатка инициативных платежей по итогам реализации инициативного проекта, не использованных в целях его реализации, а при нереализации инициативного проекта – устанавливает сумму поступивших инициативных платежей в целях их полного возврата;

8.48.2 направляет заинтересованным лицам, осуществившим перечисление в бюджет города Перми инициативных платежей, уведомление об их возврате с указанием оснований (наличие остатка инициативных платежей по итогам реализации/нереализации инициативного проекта).

В уведомлении должны содержаться сведения об общей сумме инициативных платежей, подлежащих возврату, а также о праве заинтересованных лиц подать заявление о возврате сумм инициативных платежей, подлежащих возврату.

8.49. Размер денежных средств, подлежащих возврату, в случае наличия остатка инициативных платежей по итогам реализации инициативного проекта рассчитывается исходя из процентного соотношения софинансирования инициативного проекта. В случае если инициативный проект не реализован, размер денежных средств, подлежащих возврату, равен сумме внесенного заинтересованным лицом инициативного платежа.

8.50. Заявление о возврате инициативных платежей подается заинтересованным лицом в Ответственный орган с указанием реквизитов банковского счета, на который необходимо осуществить возврат денежных средств.

8.51. В случае реорганизации или ликвидации юридического лица, прекращения деятельности индивидуального предпринимателя, его смерти, а также смерти гражданина, осуществившего инициативный платеж, заявление о возврате денежных средств (далее – заявление о возврате) может быть подано правопреемником плательщика с приложением документов, подтверждающих принятие обязательств плательщика в соответствии с законодательством Российской Федерации.

8.52. К заявлению о возврате прилагаются:

8.52.1 копия документа, удостоверяющего личность (с предъявлением подлинника);

8.52.2 документ, подтверждающий полномочия представителя (в случае если с заявлением о возврате обращается представитель заинтересованного лица);

8.52.3 копия платежных документов, подтверждающих внесение инициативных платежей. В случае отсутствия указанных документов у заинтересованного лица (его представителя) они приобщаются администрацией города Перми;

8.52.4 сведения о реквизитах банковского счета для осуществления возврата сумм инициативных платежей.

8.53. Ответственный орган, осуществляющий учет инициативных платежей, в течение 10 рабочих дней после дня поступления заявления о возврате производит возврат денежных средств.

8.54. Действие настоящего раздела не распространяется на порядок проведения конкурсного отбора проектов инициативного бюджетирования конкурсной комиссией города Перми.

Порядок проведения конкурсного отбора проектов инициативного бюджетирования конкурсной комиссией города Перми и их реализации устанавливается отдельным правовым актом Пермской городской Думы.

ПРИЛОЖЕНИЕ 2
к решению
Пермской городской Думы
от 24.09.2024 № 168

КРИТЕРИИ
оценки инициативных проектов

№	Наименование критерия	Значение критериев оценки	Количество баллов
1	2	3	4
1	Доля софинансирования инициативного проекта (финансовое, имущественное и (или) трудовое участие заинтересованных лиц в денежном эквиваленте)	5 %-10 % включительно	1
		более 10 %-20 % включительно	3
		более 20 %-30 % включительно	5
		более 30 %-40 % включительно	7
		более 40 %-50 % включительно	9
		более 50 %	11
2	Наличие видеозаписи собрания или конференции граждан, в том числе собрания или конференции граждан по вопросам осуществления ТОС, на котором(ой) решается вопрос о поддержке инициативного проекта	наличие	1
		отсутствие	0
3	Перечень информационных каналов по продвижению инициативного проекта среди граждан		сумма баллов по пунктам 3.1-3.4, максимум 4
3.1	информационные стенды (листочки, объявления, брошюры, буклеты)		1
3.2	публикация статей (заметок) в тираже или части тиража отдельного номера периодического печатного издания, отдельного выпуска либо в обновлении сетевого издания		1
3.3	средства массовой информации		1
3.4	социальные сети, мессенджеры		1
4	Визуальное представление инициативного проекта	наличие (дизайн-проекта, чертежа, эскиза, схемы проекта и других)	2
		отсутствие	0
5	Срок использования результатов инициативного проекта	до 1 года	1
		свыше 1 года до 3 лет включительно	2
		свыше 3 лет до 5 лет включительно	3
		свыше 5 лет до 7 лет включительно	4
		свыше 7 лет до 10 лет включительно	5
		свыше 10 лет до 15 лет включительно	7
		свыше 15 лет до 20 лет включительно	9
свыше 20 лет	12		

1	2	3	4
6	Охват граждан города Перми при реализации инициативного проекта	до 1000 человек включительно	2
		от 1001 до 5000 человек включительно	4
		более 5000 человек	6
7	Актуальность и социальная значимость проблемы, на решение которой направлен инициативный проект	низкая – решение проблемы не ведет к улучшению качества жизни граждан, проживающих на территории города Перми или части территории города Перми, в границах которой планируется реализация инициативного проекта	1
		средняя – проблема широко осознается, ее решение приведет к улучшению качества жизни граждан, проживающих на территории города Перми или части территории города Перми, в границах которой планируется реализация инициативного проекта	10
		высокая – отсутствие решения проблемы негативно сказывается на качестве жизни граждан, проживающих на территории города Перми или части территории города Перми, в границах которой планируется реализация инициативного проекта	15
Максимальное количество баллов			51

ПОСТАНОВЛЕНИЯ АДМИНИСТРАЦИИ ГОРОДА ПЕРМИ



АДМИНИСТРАЦИЯ ГОРОДА ПЕРМИ ПОСТАНОВЛЕНИЕ

24.09.2024

№ 788

О внесении изменений в перечни, утвержденные постановлением администрации города Перми от 27.01.2012 № 13-П «Об установлении и финансовом обеспечении расходных обязательств Пермского городского округа по мероприятиям, направленным на решение отдельных вопросов местного значения в микрорайонах на территории Пермского городского округа, на 2024-2026 годы»

В соответствии со статьей 86 Бюджетного кодекса Российской Федерации, статьями 16, 16.1 Федерального закона от 06 октября 2003 г. № 131-ФЗ «Об общих принципах организации местного самоуправления в Российской Федерации», Уставом города Перми, статьей 20 Положения о бюджете и бюджетном процессе в городе Перми, утвержденного решением Пермской городской Думы от 28 августа 2007 г. № 185, в целях эффективного использования средств бюджета города Перми, уточнения содержания, сроков выполнения, объемов финансирования мероприятий, направленных на решение отдельных вопросов местного значения в микрорайонах на территории Пермского городского округа, администрация города Перми ПОСТАНОВЛЯЕТ:

1. Утвердить прилагаемые изменения в Перечень мероприятий, направленных на решение отдельных вопросов местного значения в микрорайонах на территории Пермского городского округа, на 2024 год, утвержденный постановлением администрации города Перми от 27 января 2012 г. № 13-П «Об установлении и финансовом обеспечении расходных обязательств Пермского городского округа по мероприятиям, направленным на решение отдельных вопросов местного значения в микрорайонах на территории Пермского городского округа, на 2024-2026 годы» (далее – Изменения) (в ред. от 01.03.2012 № 74, от 30.03.2012 № 134, от 05.05.2012 № 215, от 05.06.2012 № 258, от 28.06.2012 № 351, от 02.08.2012 № 430, от 22.08.2012 № 477, от 08.10.2012 № 593, от 09.10.2012 № 606, от 01.11.2012 № 732, от 04.12.2012 № 857, от 27.12.2012 № 984, от 15.03.2013 № 148, от 03.04.2013 № 223, от 30.04.2013 № 339, от 05.06.2013

№ 456, от 03.07.2013 № 538, от 30.07.2013 № 619, от 04.09.2013 № 727, от 01.10.2013 № 796, от 05.11.2013 № 952, от 28.11.2013 № 1088, от 30.01.2014 № 49, от 04.03.2014 № 147, от 11.04.2014 № 244, от 29.04.2014 № 300, от 11.06.2014 № 389, от 04.07.2014 № 445, от 08.08.2014 № 533, от 05.09.2014 № 588, от 02.10.2014 № 675, от 07.11.2014 № 817, от 12.12.2014 № 964, от 27.01.2015 № 38, от 24.02.2015 № 89, от 20.03.2015 № 145, от 27.04.2015 № 227, от 14.05.2015 № 274, от 25.05.2015 № 309, от 25.06.2015 № 408, от 22.07.2015 № 486, от 25.08.2015 № 586, от 22.09.2015 № 661, от 26.10.2015 № 867, от 20.11.2015 № 961, от 14.12.2015 № 1052, от 20.02.2016 № 120, от 24.03.2016 № 199, от 26.04.2016 № 281, от 26.05.2016 № 357, от 23.06.2016 № 437, от 19.07.2016 № 515, от 19.08.2016 № 609, от 03.10.2016 № 758, от 19.10.2016 № 881, от 09.12.2016 № 1094, от 22.02.2017 № 127, от 07.04.2017 № 262, от 24.04.2017 № 310, от 25.05.2017 № 398, от 22.06.2017 № 480, от 19.07.2017 № 553, от 24.08.2017 № 653, от 27.09.2017 № 772, от 03.10.2017 № 799, от 27.10.2017 № 961, от 23.11.2017 № 1067, от 15.12.2017 № 1132, от 29.01.2018 № 55, от 19.02.2018 № 95, от 03.04.2018 № 200, от 14.05.2018 № 290, от 29.05.2018 № 337, от 14.06.2018 № 389, от 26.06.2018 № 427, от 27.07.2018 № 503, от 20.08.2018 № 541, от 28.08.2018 № 562, от 24.09.2018 № 625, от 26.10.2018 № 837, от 20.11.2018 № 896, от 18.12.2018 № 995, от 15.01.2019 № 19, от 20.02.2019 № 115, от 26.03.2019 № 37-П, от 23.04.2019 № 117-П, от 24.05.2019 № 211, от 21.06.2019 № 296, от 25.07.2019 № 422, от 21.08.2019 № 495, от 23.08.2019 № 502, от 19.09.2019 № 575, от 24.10.2019 № 780, от 19.11.2019 № 915, от 06.12.2019 № 983, от 22.01.2020 № 57, от 26.02.2020 № 171, от 31.03.2020 № 294, от 23.04.2020 № 378, от 01.06.2020 № 484, от 19.06.2020 № 527, от 23.07.2020 № 646, от 17.08.2020 № 709, от 26.08.2020 № 756, от 17.09.2020 № 853, от 15.10.2020 № 988, от 20.11.2020 № 1175, от 09.12.2020 № 1246, от 26.01.2021 № 23, от 02.03.2021 № 125, от 18.03.2021 № 174, от 19.04.2021 № 273, от 18.05.2021 № 354, от 18.06.2021 № 450, от 15.07.2021 № 523, от 18.08.2021 № 607, от 19.08.2021 № 614, от 16.09.2021 № 717, от 19.10.2021 № 892, от 16.11.2021 № 1011, от 07.12.2021 № 1126, от 08.12.2021 № 1134, от 20.01.2022 № 31, от 17.02.2022 № 101, от 25.03.2022 № 217, от 18.04.2022 № 293, от 20.05.2022 № 393, от 20.06.2022 № 497, от 14.07.2022 № 607, от 28.07.2022 № 638, от 19.08.2022 № 696, от 20.09.2022 № 824, от 18.10.2022 № 963, от 15.11.2022 № 1155, от 06.12.2022 № 1243, от 23.01.2023 № 33, от 14.02.2023 № 101, от 23.03.2023 № 234, от 18.04.2023 № 314, от 16.05.2023 № 393, от 19.06.2023 № 504, от 14.07.2023 № 601, от 28.07.2023 № 651, от 09.08.2023 № 678, от 17.08.2023 № 722, от 20.09.2023 № 859, от 18.10.2023 № 1078, от 20.11.2023 № 1269, от 05.12.2023 № 1371, от 23.01.2024 № 41, от 15.02.2024 № 112, от 22.03.2024 № 216, от 18.04.2024 № 303, от 21.05.2024 № 376, от 20.06.2024 № 516, от 01.07.2024 № 553, от 17.07.2024 № 592, от 14.08.2024 № 649).

2. Внести в Перечень программных мероприятий на 2024 год в разрезе каждого избирательного округа по остаткам средств бюджета города Перми по состоянию на 01 января 2024 г., образовавшимся в связи с неполным использованием получателями средств бюджета лимитов бюджетных обязательств, доведенных на 2023 год, утвержденный постановлением администрации города Перми от 27 января 2012 г. № 13-П «Об установлении и финансовом обеспечении расходных обязательств Пермского городского округа по мероприятиям, направленным на решение отдельных вопросов местного значения в микрорайонах на территории Пермского городского округа, на 2024–2026 годы» (в ред. от 01.03.2012 № 74, от 30.03.2012 № 134, от 05.05.2012 № 215, от 05.06.2012 № 258, от 28.06.2012 № 351, от 02.08.2012 № 430, от 22.08.2012 № 477, от 08.10.2012 № 593, от 09.10.2012 № 606, от 01.11.2012 № 732, от 04.12.2012 № 857, от 27.12.2012 № 984, от 15.03.2013 № 148, от 03.04.2013 № 223, от 30.04.2013 № 339, от 05.06.2013 № 456, от 03.07.2013 № 538, от 30.07.2013 № 619, от 04.09.2013 № 727, от 01.10.2013 № 796, от 05.11.2013 № 952, от 28.11.2013 № 1088, от 30.01.2014 № 49, от 04.03.2014 № 147, от 11.04.2014 № 244, от 29.04.2014 № 300, от 11.06.2014 № 389, от 04.07.2014 № 445, от 08.08.2014 № 533, от 05.09.2014 № 588, от 02.10.2014 № 675, от 07.11.2014 № 817, от 12.12.2014 № 964, от 27.01.2015 № 38, от 24.02.2015 № 89, от 20.03.2015 № 145, от 27.04.2015 № 227, от 14.05.2015 № 274, от 25.05.2015 № 309, от 25.06.2015 № 408, от 22.07.2015 № 486, от 25.08.2015 № 586, от 22.09.2015 № 661, от 26.10.2015 № 867, от 20.11.2015 № 961, от 14.12.2015 № 1052, от 20.02.2016 № 120, от 24.03.2016 № 199, от 26.04.2016 № 281, от 26.05.2016 № 357, от 23.06.2016 № 437, от 19.07.2016 № 515, от 19.08.2016 № 609, от 03.10.2016 № 758, от 19.10.2016 № 881, от 09.12.2016 № 1094, от 22.02.2017 № 127, от 07.04.2017 № 262, от 24.04.2017 № 310, от 25.05.2017 № 398, от 22.06.2017 № 480, от 19.07.2017 № 553, от 24.08.2017 № 653, от 27.09.2017 № 772, от 03.10.2017 № 799, от 27.10.2017 № 961, от 23.11.2017 № 1067, от 15.12.2017 № 1132, от 29.01.2018 № 55, от 19.02.2018 № 95, от 03.04.2018 № 200, от 14.05.2018 № 290, от 29.05.2018 № 337, от 14.06.2018 № 389, от 26.06.2018 № 427, от 27.07.2018 № 503, от 20.08.2018 № 541, от 28.08.2018 № 562, от 24.09.2018 № 625, от 26.10.2018 № 837, от 20.11.2018 № 896, от 18.12.2018 № 995, от 15.01.2019 № 19, от 20.02.2019 № 115, от 26.03.2019 № 37-П, от 23.04.2019 № 117-П, от 24.05.2019 № 211, от 21.06.2019 № 296, от 25.07.2019 № 422, от 21.08.2019 № 495, от 23.08.2019 № 502, от 19.09.2019 № 575, от 24.10.2019 № 780, от 19.11.2019 № 915, от 06.12.2019 № 983, от 22.01.2020 № 57, от 26.02.2020 № 171, от 31.03.2020 № 294, от 23.04.2020 № 378, от 01.06.2020 № 484, от 19.06.2020 № 527, от 23.07.2020 № 646, от 17.08.2020 № 709, от 26.08.2020 № 756, от 17.09.2020 № 853, от 15.10.2020 № 988, от 20.11.2020 № 1175, от 09.12.2020 № 1246, от 26.01.2021 № 23, от 02.03.2021 № 125, от 18.03.2021 № 174, от 19.04.2021 № 273, от 18.05.2021 № 354, от 18.06.2021 № 450, от 15.07.2021 № 523, от 18.08.2021 № 607, от 19.08.2021 № 614, от 16.09.2021 № 717, от 19.10.2021 № 892, от 16.11.2021 № 1011, от 07.12.2021 № 1126, от 08.12.2021 № 1134, от 20.01.2022 № 31, от 17.02.2022 № 101, от 25.03.2022 № 217, от 18.04.2022 № 293, от 20.05.2022 № 393, от 20.06.2022 № 497, от 14.07.2022 № 607, от 28.07.2022 № 638, от 19.08.2022 № 696, от 20.09.2022 № 824, от 18.10.2022 № 963, от 15.11.2022 № 1155, от 06.12.2022 № 1243, от 23.01.2023 № 33, от 14.02.2023 № 101, от 23.03.2023 № 234, от 18.04.2023 № 314, от 16.05.2023 № 393, от 19.06.2023 № 504, от 14.07.2023 № 601, от

28.07.2023 № 651, от 09.08.2023 № 678, от 17.08.2023 № 722, от 20.09.2023 № 859, от 18.10.2023 № 1078, от 20.11.2023 № 1269, от 05.12.2023 № 1371, от 23.01.2024 № 41, от 15.02.2024 № 112, от 22.03.2024 № 216, от 18.04.2024 № 303, от 21.05.2024 № 376, от 20.06.2024 № 516, от 01.07.2024 № 5530, от 17.07.2024 № 592, от 14.08.2024 № 649), следующие изменения:

2.1. строки 3.4.4/23, 3.10.3/23 признать утратившими силу;

2.2. строки 10.10.4/23-10.10.7/23 признать утратившими силу.

3. Настоящее постановление вступает в силу со дня официального обнародования посредством официального опубликования в печатном средстве массовой информации «Официальный бюллетень органов местного самоуправления муниципального образования город Пермь», при этом действие пункта 1 Изменений распространяется на правоотношения, возникшие с 01 июня 2024 г., действие пункта 27 Изменений – на правоотношения, возникшие с 01 апреля 2024 г.

4. Управлению по общим вопросам администрации города Перми обеспечить обнародование настоящего постановления посредством официального опубликования в печатном средстве массовой информации «Официальный бюллетень органов местного самоуправления муниципального образования город Пермь».

5. Информационно-аналитическому управлению администрации города Перми обеспечить обнародование настоящего постановления посредством официального опубликования в сетевом издании «Официальный сайт муниципального образования город Пермь www.gorodperm.ru».

6. Контроль за исполнением настоящего постановления возложить на заместителя главы администрации города Перми Трошкова С.В.

Глава города Перми

Э.О. Соснин

УТВЕРЖДЕНЫ
 постановлением администрации
 города Перми
 от 24.09.2024 № 788

ИЗМЕНЕНИЯ

в Перечень мероприятий, направленных на решение отдельных вопросов местного значения в микрорайонах на территории Пермского городского округа, на 2024 год, утвержденный постановлением администрации города Перми от 27 января 2012 г. № 13-П «Об утверждении и финансовом обеспечении расходных обязательств Пермского городского округа по мероприятиям, направленным на решение отдельных вопросов местного значения в микрорайонах на территории Пермского городского округа, на 2024-2026 годы»

1. В графе 5 строки 1.3.4 цифры «Ш» заменить цифрами «П-Ш».
2. В графе 5 строки 1.3.5 цифры «Ш» заменить цифрами «Ш-IV».
3. В графе 5 строки 1.9.2 цифры «П-Ш» заменить цифрами «П-IV».
4. В графе 5 строки 2.10.2 цифры «П-Ш» заменить цифрами «Ш-IV».
5. В графе 5 строки 2.10.3 цифры «П-Ш» заменить цифрами «Ш-IV».
6. В графе 5 строки 2.10.4 цифры «П-Ш» заменить цифрами «Ш-IV».
7. После строки 3.3.18 дополнить строками 3.3.19-3.3.21 следующего содержания:

3.3.19	Обрезка и (или) снос деревьев и кустарников на территории МАОУ «СОШ № 44» г. Перми	проспект Парковый, 28	ДО	III-IV	150 000,00
3.3.20	Обрезка и (или) снос деревьев и кустарников на территории МАОУ «Гимназия № 10» г. Перми	ул. Подлесная, 25	ДО	IV	170 000,00
3.3.21	Организация и проведение культурно-массовых мероприятий, посвященных празднованию Нового года, для жителей округа № 3 в МАУ «Дом Молодежи»	ул. Петропавловская, 185	ДКМП	IV	250 000,00

8. В графе 6 строки 3.4.2 цифры «40 000,00» заменить цифрами «36 600,00».
9. После строки 3.4.4 дополнить строкой 3.4.5 следующего содержания:

3.4.5	Организация и проведение культурно-массовых мероприятий, посвященных Международному дню пожилых людей, для жителей округа № 3, в том числе за счет:	проспект Парковый, 20/2	администрация Дзержинского района	IV	88 000,00
					12 566,69
					75 433,31

10. В графе 6 строки 3.9.1 цифры «650 552,00» заменить цифрами «71 385,31».
11. В графе 5 строки 3.10.1 цифры «П-Ш» заменить цифрами «П-IV».
12. В графе 5 строки 3.10.2 цифры «П-Ш» заменить цифрами «П-IV».
13. В графе 5 строки 3.10.3 цифры «П-Ш» заменить цифрами «П-IV».
14. В графе 5 строки 3.10.4 цифры «П-Ш» заменить цифрами «П-IV».
15. В графе 5 строки 3.10.5 цифры «П-Ш» заменить цифрами «П-IV».
16. Строку «Итого по разделу 3» изложить в следующей редакции:

Итого по разделу 3, в том числе за счет:	6 484 523,31
--	--------------

17. После строки «Итого по разделу 3» дополнить строками следующего содержания:

средств бюджета города Перми на 2024 год	6 409 090,00
остатков средств бюджета города Перми по состоянию на 01 января 2024 г.	75 433,31

18. В графе 5 строки 4.10.1 цифры «II-III» заменить цифрами «III-IV».

19. В графе 5 строки 4.10.2 цифры «II-III» заменить цифрами «III-IV».

20. В графе 5 строки 4.10.3 цифры «II-III» заменить цифрами «III-IV».

21. В графе 5 строки 4.10.4 цифры «II-III» заменить цифрами «III-IV».

22. Строку 5.4.9 признать утратившей силу.

23. В графе 3 строки 5.4.14 слова «ул. Мира, 39» заменить словами «ул. Стахановская, 18».

24. После строки 5.11.2 дополнить строкой 5.11.3 следующего содержания:

5.11.3	Приобретение металлических стеллажей в общественный центр «Андроновский»	ул. Космонавта Беляева, 59	администрация Индустриального района	IV	30 000,00
--------	--	----------------------------	--------------------------------------	----	-----------

25. Строки 7.9.1, 7.9.2 изложить в следующей редакции:

7.9.1	Благоустройство придомовых территорий многоквартирных домов, в том числе за счет:	территория округа № 7	администрация Индустриального района	I-IV	73 960,75	
					остатков средств бюджета города Перми по состоянию на 01 января 2024 г.	73 960,75
7.9.2	Благоустройство придомовой территории многоквартирного дома (посадка, обрезка и (или) снос деревьев и кустарников), в том числе за счет:	ул. Сивкова, 16	администрация Индустриального района	IV	54 414,89	
					средств бюджета города Перми на 2024 год	44 820,49
					остатков средств бюджета города Перми по состоянию на 01 января 2024 г.	9 594,40

26. В графе 5 строки 7.10.2 цифры «II-III» заменить цифрами «III-IV».

27. В графе 5 строки 8.3.28 цифры «III» заменить цифрами «II-III».

28. В графе 5 строки 8.10.1 цифры «II-III» заменить цифрами «III-IV».

29. В графе 5 строки 9.10.2 цифры «II-III» заменить цифрами «III-IV».

30. После строки 10.3.14 дополнить строкой 10.3.15 следующего содержания:

10.3.15	Приобретение и установка малых архитектурных форм для прогулочных участков в МАДОУ «Детский сад IT-мир» г. Перми, в том числе за счет:	ул. Каляева, 35а	ДО	IV	130 198,15
					остатков средств бюджета города Перми по состоянию на 01 января 2024 г.

31. В графе 5 строки 10.10.2 цифры «II-III» заменить цифрами «III-IV».

32. В графе 5 строки 10.10.3 цифры «II-III» заменить цифрами «III-IV».

33. В графе 5 строки 10.10.4 цифры «II-III» заменить цифрами «III-IV».

34. Строку «Итого по разделу 10» изложить в следующей редакции:

Итого по разделу 10, в том числе за счет:	6 539 288,15
---	--------------

35. После строки «Итого по разделу 10» дополнить строками следующего содержания:

средств бюджета города Перми на 2024 год	6 409 090,00
остатков средств бюджета города Перми по состоянию на 01 января 2024 г.	130 198,15

36. В графе 5 строки 11.10.2 цифры «П-Ш» заменить цифрами «Ш-IV».

37. В графе 5 строки 11.10.3 цифры «П-Ш» заменить цифрами «Ш-IV».

38. В графе 5 строки 12.5.1 цифры «Ш» заменить цифрами «Ш-IV».

39. Строку 13.3.3 изложить в следующей редакции:

13.3.3	Приобретение и установка ворот с автоматической системой открытия в МАОУ «Лицей «Дельта» г. Перми, в том числе за счет:	ул. Макаренко, 25	ДО	IV	240 600,00
	средств бюджета города Перми на 2024 год				165 600,00
	остатков средств бюджета города Перми по состоянию на 01 января 2024 г.				75 000,00

40. В графе 5 строки 13.3.5 цифры «Ш» заменить цифрами «IV».

41. После строки 13.3.5 дополнить строкой 13.3.6 следующего содержания:

13.3.6	Текущий ремонт помещений в МАОУ «Лицей «Дельта» г. Перми	ул. Макаренко, 25	ДО	IV	84 513,37
--------	--	-------------------	----	----	-----------

42. В графе 5 строки 14.10.1 цифры «П-Ш» заменить цифрами «Ш-IV».

43. В графе 5 строки 19.10.1 цифры «П-Ш» заменить цифрами «Ш-IV».

44. В графе 2 строки 21.4.5 слова «культурно-массового мероприятия» заменить словами «культурно-массовых мероприятий».

45. В графе 6 строки 21.4.6 цифры «217 787,94» заменить цифрами «130 787,94».

46. После строки 21.9.1 дополнить строкой 21.9.2 следующего содержания:

21.9.2	Благоустройство придомовой территории многоквартирного дома (обрезка и снос деревьев и кустарников)	ул. Чернышевского, 21а	администрация Свердловского района	IV	87 000,00
--------	---	------------------------	------------------------------------	----	-----------

47. В графе 5 строки 21.10.1 цифры «П-Ш» заменить цифрами «Ш-IV».

48. Строку:

Итого распределено по мероприятиям, в том числе за счет:	146 506 762,16
--	----------------

изложить в следующей редакции:

Итого распределено по мероприятиям, в том числе за счет:	146 712 393,62
--	----------------

49. Строку:

остатков средств бюджета города Перми по состоянию на 01 января 2024 г.	5 506 762,16
---	--------------

изложить в следующей редакции:

остатков средств бюджета города Перми по состоянию на 01 января 2024 г.	5 712 393,62
---	--------------



АДМИНИСТРАЦИЯ ГОРОДА ПЕРМИ ПОСТАНОВЛЕНИЕ

24.09.2024

№ 789

Об утверждении размера нормативных затрат на оказание муниципальной услуги по содержанию детей на 2025 год и плановый период 2026 и 2027 годов и значений натуральных норм, необходимых для определения базовых нормативов затрат на оказание муниципальной услуги по содержанию детей

В соответствии с Федеральными законами от 06 октября 2003 г. № 131-ФЗ «Об общих принципах организации местного самоуправления в Российской Федерации», от 29 декабря 2012 г. № 273-ФЗ «Об образовании в Российской Федерации», Уставом города Перми, постановлениями администрации города Перми от 30 ноября 2007 г. № 502 «О Порядке формирования, размещения, финансового обеспечения и контроля выполнения муниципального задания на оказание муниципальных услуг (выполнение работ)», от 08 августа 2016 г. № 567 «Об утверждении Методики расчета нормативных затрат на оказание муниципальной услуги по содержанию детей» администрация города Перми ПОСТАНОВЛЯЕТ:

1. Утвердить прилагаемые:

1.1. размер нормативных затрат на оказание муниципальной услуги по содержанию детей на 2025 год и плановый период 2026 и 2027 годов;

1.2. значения натуральных норм, необходимых для определения базовых нормативов затрат на оказание муниципальной услуги по содержанию детей.

2. Признать утратившим силу постановление администрации города Перми от 07 сентября 2023 г. № 815 «Об утверждении размера нормативных затрат на оказание муниципальной услуги по содержанию детей на 2024 год и плановый период 2025 и 2026 годов и значений натуральных норм, необходимых для определения базовых нормативов затрат на оказание муниципальной услуги по содержанию детей».

3. Настоящее постановление вступает в силу с 01 января 2025 г., но не ранее дня официального обнародования посредством официального опубликования в печатном средстве массовой информации «Официальный бюллетень органов местного самоуправления муниципального образования город Пермь».

4. Управлению по общим вопросам администрации города Перми обеспечить обнародование настоящего постановления посредством официального опубликования в печатном средстве массовой информации «Официальный бюллетень органов местного самоуправления муниципального образования город Пермь».

5. Информационно-аналитическому управлению администрации города Перми обеспечить обнародование настоящего постановления посредством официального опубликования в сетевом издании «Официальный сайт муниципального образования город Пермь www.gorodperm.ru».

6. Контроль за исполнением настоящего постановления возложить на заместителя главы администрации города Перми Мальцеву Е.Д.

Глава города Перми

Э.О. Соснин

УТВЕРЖДЕН
постановлением администрации
города Перми
от 24.09.2024 № 789

РАЗМЕР нормативных затрат на оказание муниципальной услуги по содержанию детей на 2025 год и плановый период 2026 и 2027 годов

Направления затрат	Размер, руб.
2025 год	
Базовый норматив затрат на оказание муниципальной услуги, в том числе:	34 576,11

базовый норматив затрат, непосредственно связанных с оказанием муниципальной услуги, в том числе:	34 576,11
затраты на приобретение материальных запасов, используемых в процессе оказания муниципальной услуги	34 576,11
2026 год	
Базовый норматив затрат на оказание муниципальной услуги, в том числе:	34 576,11
базовый норматив затрат, непосредственно связанных с оказанием муниципальной услуги, в том числе:	34 576,11
затраты на приобретение материальных запасов, используемых в процессе оказания муниципальной услуги	34 576,11
2027 год	
Базовый норматив затрат на оказание муниципальной услуги, в том числе:	34 576,11
базовый норматив затрат, непосредственно связанных с оказанием муниципальной услуги, в том числе:	34 576,11
затраты на приобретение материальных запасов, используемых в процессе оказания муниципальной услуги	34 576,11

УТВЕРЖДЕНЫ
постановлением администрации
города Перми
от 24.09.2024 № 789

ЗНАЧЕНИЯ
натуральных норм, необходимых для определения базовых
нормативов затрат на оказание муниципальной услуги
по содержанию детей

Наименование муниципальной услуги: «Содержание детей».

Уникальный номер услуги: 5590190.99.0.БА97АА03000, 5590190.99.0.ББ12АА03000.

Технический номер: 35Г4100040000000003100, 36Г4100040000000001100.

Единица измерения показателя объема оказания муниципальной услуги: число обучающихся.

Наименование натуральной нормы	Единицы измерения натуральной нормы	Значение натуральной нормы	Способ определения значения натуральной нормы
1	2	3	4
1. Натуральные нормы, используемые при определении базового норматива затрат, непосредственно связанных с оказанием муниципальной услуги			
1.1. Натуральные нормы, используемые при определении затрат на приобретение материальных запасов, используемых в процессе оказания муниципальной услуги			
хлеб ржаной	г	19 920	иной метод
хлеб пшеничный	г	33 200	иной метод
мука пшеничная	г	3 320	иной метод
крупы, бобовые	г	8 300	иной метод
макаронные изделия	г	3 320	иной метод
картофель	г	31 042	иной метод
овощи (свежие, мороженые), включая соленые и квашеные (не более 10% от общего количества овощей), в том числе томат-пюре, зелень	г	53 120	иной метод
фрукты свежие	г	30 710	иной метод
сухофрукты	г	3 320	иной метод

1	2	3	4
соки плодоовощные, напитки витаминизированные, в том числе инстантные	мл	33 200	иной метод
мясо 1 категории	г	12 948	иной метод
субпродукты – печень, язык, сердце	г	6 640	иной метод
птица (цыплята-бройлеры потрошенные – 1 кат)	г	8 798	иной метод
рыба (филе), в том числе филе слабо-или малосоленое	г	12 782	иной метод
молоко	мл	58 100	иной метод
кисломолочная пищевая продукция	мл	29 880	иной метод
творог (5%-9% м.д.ж.)	г	9 960	иной метод
сыр	г	2 490	иной метод
сметана	мл	1 660	иной метод
масло сливочное	г	5 810	иной метод
масло растительное	мл	2 988	иной метод
яйцо шт.	г	166	иной метод
сахар (в том числе для приготовления блюд и напитков, в случае использования пищевой продукции промышленного выпуска, содержащих сахар, выдача сахара должна быть уменьшена в зависимости от его содержания в используемой готовой пищевой продукции)	г	5 810	иной метод
кондитерские изделия	г	2 490	иной метод
чай	г	332	иной метод
какао-порошок	г	199	иной метод
кофейный напиток	г	332	иной метод
дрожжи хлебопекарные	г	50	иной метод
крахмал	г	664	иной метод
соль пищевая поваренная йодированная	г	830	иной метод
специи	г	332	иной метод



АДМИНИСТРАЦИЯ ГОРОДА ПЕРМИ ПОСТАНОВЛЕНИЕ

24.09.2024

№ 790

Об установлении публичного сервитута в целях обеспечения прохода на земельных участках (землях) в Свердловском районе города Перми

На основании статьи 23 Земельного кодекса Российской Федерации, Устава города Перми, Порядка установления публичных сервитутов в городе Перми, утвержденного решением Пермской городской Думы от 18 декабря 2012 г. № 284, заявления администрации Свердловского района города Перми от 21 августа 2024 г. № 059-39-01-29/3-620 в целях обеспечения прохода

администрация города Перми ПОСТАНОВЛЯЕТ:

1. Установить постоянный публичный сервитут в целях обеспечения прохода на земельных участках (землях) в Свердловском районе города Перми в соответствии с описанием местоположения их границ согласно приложению к

настоящему постановлению:

1.1. на часть земельного участка площадью 153 кв. м, входящую в границы земельного участка с кадастровым номером 59:01:4410744:1624 площадью 178 кв. м, расположенного по адресу: Российская Федерация, Пермский край, г. Пермь, ул. Чкалова, с категорией земель: земли населенных пунктов, с видом разрешенного использования «парки культуры и отдыха», находящегося в собственности Евстигнеева Дмитрия Константиновича;

1.2. на часть земельного участка площадью 18 кв. м, входящую в границы земельного участка с кадастровым номером 59:01:4410744:1590 площадью 1005 кв. м, расположенного по адресу: Пермский край, г.о. Пермский, г. Пермь, ул. Чкалова, с категорией земель: земли населенных пунктов, с видом разрешенного использования «отдельно стоящие и встроенно-пристроенные объекты капитального строительства нежилого назначения на нижних этажах», находящегося в собственности общества с ограниченной ответственностью «Развитие59» (ИНН: 5907047828, ОГРН: 1115907000978);

1.3. на часть земельного участка площадью 110 кв. м, входящую в границы земельного участка с кадастровым номером 59:01:4410744:1585 площадью 2104 кв. м, расположенного по адресу: Пермский край, Пермский городской округ, город Пермь, улица Чкалова, с категорией земель: земли населенных пунктов, с видом разрешенного использования «общественное питание», находящегося в собственности общества с ограниченной ответственностью «ЮНИРЕСТ» (ИНН: 7722561551, ОГРН: 1057749069839);

1.4. на земельный участок с кадастровым номером 59:01:4410744:1581 площадью 255 кв. м, расположенный по адресу: Пермский край, г.о. Пермский, г. Пермь, ул. Чкалова, с категорией земель: земли населенных пунктов, с видом разрешенного использования «парки культуры и отдыха», находящегося в собственности Евстигнеева Дмитрия Константиновича;

1.5. на часть земельного участка площадью 416 кв. м, входящую в границы земельного участка с кадастровым номером 59:01:4410744:1, входящего в состав единого землепользования с кадастровым номером 59:01:0000000:486, площадью 305903,3 кв. м, расположенного по адресу: Российская Федерация, край Пермский, городской округ Пермский, город Пермь, з/у 00/486, с категорией земель: земли населенных пунктов, с видом разрешенного использования «для строительства магистральной улицы «Чкалова-Старцева», находящегося в собственности муниципального образования город Пермь и предоставленного в постоянное (бессрочное) пользование муниципальному казенному учреждению «Пермблагоустройство» (ИНН: 5902293435, ОГРН: 1065902058364);

1.6. на часть земельного участка площадью 122 кв. м, входящую в границы земельного участка с кадастровым номером 59:01:4410744:43 площадью 4010 кв. м, расположенного по адресу: край Пермский, г. Пермь, р-н Свердловский, ул. Героев Хасана, 32, с категорией земель: земли населенных пунктов, с видом разрешенного использования «Под жилой дом со встроенными помещениями», находящегося в общей долевой собственности собственников помещений в многоквартирном доме, расположенном по адресу: край Пермский, г. Пермь, ул. Героев Хасана, д. 32;

1.7. на часть земельного участка площадью 96 кв. м, входящую в границы земельного участка с кадастровым номером 59:01:0000000:670, расположенного по адресу: край Пермский, г. Пермь, р-н Свердловский, (от ул. Чернышевского до ул. Героев Хасана, 21), с категорией земель: земли населенных пунктов, с видом разрешенного использования «для строительства магистральной улицы «Чкалова-Старцева», находящегося в собственности муниципального образования город Пермь и предоставленного в постоянное (бессрочное) пользование муниципальному казенному учреждению «Пермблагоустройство» (ИНН: 5902293435, ОГРН: 1065902058364);

1.8. на земли, государственная собственность на которые не разграничена, площадью 315 кв. м, расположенные в Свердловском районе города Перми, в соответствии с графическим описанием местоположения границ публичного сервитута согласно приложению к настоящему постановлению.

2. Департаменту земельных отношений администрации города Перми обеспечить направление:

2.1. сведений, изложенных в пункте 1 настоящего постановления, в федеральный орган исполнительной власти, осуществляющий государственный кадастровый учет и государственную регистрацию прав, в порядке, установленном действующим законодательством;

2.2. копии настоящего постановления в течение 5 рабочих дней со дня его официального опубликования:

2.2.1. инициатору установления публичного сервитута – администрации Свердловского района города Перми;

2.2.2. собственнику земельных участков с кадастровыми номерами 59:01:4410744:1624, 59:01:4410744:1581 – Евстигнееву Дмитрию Константиновичу;

2.2.3. собственнику земельного участка с кадастровым номером 59:01:4410744:1590 – обществу с ограниченной ответственностью «Развитие59»;

2.2.4. собственнику земельного участка с кадастровым номером 59:01:4410744:1585 – обществу с ограниченной ответственностью «ЮНИРЕСТ»;

2.2.5. землепользователю земельных участков с кадастровыми номерами 59:01:0000000:1, входящего в единое землепользование с кадастровым номером 59:01:0000000:486, 59:01:0000000:670 – муниципальному казенному учреждению «Пермблагоустройство»;

2.2.6. обществу с ограниченной ответственностью «Управляющая компания Пермская индустрия качества» (ИНН: 5904342536), осуществляющему управление многоквартирным домом, расположенным по адресу: край Перм-

ский, г. Пермь, ул. Героев Хасана, д. 32, на земельном участке с кадастровым номером 59:01:4410744:43;

2.3. департаменту градостроительства и архитектуры администрации города Перми для размещения настоящего постановления в государственной информационной системе обеспечения градостроительной деятельности с функциями автоматизированной информационно-аналитической поддержки осуществления полномочий в области градостроительной деятельности Пермского края.

3. Настоящее постановление вступает в силу со дня официального обнародования посредством официального опубликования в печатном средстве массовой информации «Официальный бюллетень органов местного самоуправления муниципального образования город Пермь».

4. Управлению по общим вопросам администрации города Перми обеспечить обнародование настоящего постановления посредством официального опубликования в печатном средстве массовой информации «Официальный бюллетень органов местного самоуправления муниципального образования город Пермь».

5. Информационно-аналитическому управлению администрации города Перми обеспечить обнародование настоящего постановления посредством официального опубликования в сетевом издании «Официальный сайт муниципального образования город Пермь www.gorodperm.ru».

6. Контроль за исполнением настоящего постановления возложить на первого заместителя главы администрации города Перми Андрианову О.Н.

Глава города Перми

Э.О. Соснин

Приложение
к постановлению администрации
города Перми
от 24.09.2024 № 790

ОПИСАНИЕ МЕСТОПОЛОЖЕНИЯ ГРАНИЦ ПУБЛИЧНОГО СЕРВИТУТА

Российская Федерация, Пермский край, г. Пермь, ул. Чкалова
(земельный участок с кадастровым номером 59:01:0010744.1624)
Пермский край, г.о. Пермский, г. Пермь, ул. Чкалова
(земельный участок с кадастровым номером 59:01:4410744.1594)
Пермский край, Пермский городской округ, город Пермь, улица Чкалова
(земельный участок с кадастровым номером 59:01:4410744.1585)
Пермский край, г.о. Пермский, г. Пермь, ул. Чкалова
(земельный участок с кадастровым номером 59:01:4410744.1581)
Российская Федерация, край Пермский, городской округ Пермский,
город Пермь, з/у 00/486
(земельный участок с кадастровым номером 59:01:4410744.1,
входящий в состав единого земельного пользования с кадастровым
номером 59:01:0091000.486)
край Пермский, г. Пермь, р-н Свердловский, ул. Героев Хасана, 32
(земельный участок с кадастровым номером 59:01:4410744.43)
край Пермский, г. Пермь, р-н Свердловский, (от ул. Чарышского до ул. Героев Хасана, 21)
(земельный участок с кадастровым номером 59:01:0010001.670)
земли, находящиеся в государственной или муниципальной собственности

МСК-90, зона 2

№ п/п	X	Y	Метод определения координат	Средняя квадратическая погрешность определения координат
1	515062.20	2252046.27	Геодетический метод	0.10
2	515062.94	2252068.96	Геодетический метод	0.10
3	515066.38	2252068.65	Геодетический метод	0.10
4	515067.03	2252069.51	Геодетический метод	0.10
5	515067.90	2252069.49	Геодетический метод	0.10
6	515068.52	2252068.62	Геодетический метод	0.10
7	515064.50	2252088.27	Геодетический метод	0.10
8	515065.26	2252714.49	Геодетический метод	0.10
9	515066.13	2252732.26	Геодетический метод	0.10
10	515065.44	2252732.24	Геодетический метод	0.10
11	515065.54	2252736.44	Геодетический метод	0.10
12	515064.66	2252736.67	Геодетический метод	0.10
13	515064.75	2252738.81	Геодетический метод	0.10
14	515064.26	2252738.83	Геодетический метод	0.10
15	515064.22	2252740.34	Геодетический метод	0.10
16	515064.78	2252740.34	Геодетический метод	0.10
17	515064.79	2252741.92	Геодетический метод	0.10
18	515061.91	2252741.92	Геодетический метод	0.10
19	515062.09	2252745.27	Геодетический метод	0.10
20	515065.70	2252744.32	Геодетический метод	0.10
21	515065.87	2252751.46	Геодетический метод	0.10
22	515065.12	2252751.46	Геодетический метод	0.10
23	515065.20	2252756.74	Геодетический метод	0.10
24	515062.55	2252756.78	Геодетический метод	0.10
25	515062.63	2252759.99	Геодетический метод	0.10
26	515066.08	2252759.46	Геодетический метод	0.10
27	515066.17	2252761.56	Геодетический метод	0.10
28	515067.27	2252761.52	Геодетический метод	0.10
29	515067.37	2252765.27	Геодетический метод	0.10
30	515072.79	2252765.28	Геодетический метод	0.10
31	515072.85	2252768.11	Геодетический метод	0.10
32	515075.18	2252768.04	Геодетический метод	0.10
33	515075.22	2252770.73	Геодетический метод	0.10
34	515077.66	2252770.71	Геодетический метод	0.10
35	515077.75	2252773.97	Геодетический метод	0.10
36	515056.88	2252780.28	Геодетический метод	0.10
37	515076.74	2252788.67	Геодетический метод	0.10
38	515055.70	2252728.19	Геодетический метод	0.10
39	515055.17	2252716.72	Геодетический метод	0.10
40	515054.48	2252680.41	Геодетический метод	0.10
41	515054.23	2252674.46	Геодетический метод	0.10
42	515053.34	2252646.68	Геодетический метод	0.10
1	515062.20	2252646.27	Геодетический метод	0.10
43	515063.36	2252768.46	Геодетический метод	0.10

44	515063.89	2252771.99	Геодетический метод	0.10
45	515062.02	2252772.22	Геодетический метод	0.10
46	515061.31	2252771.16	Геодетический метод	0.10
47	515061.13	2252769.85	Геодетический метод	0.10
48	515061.55	2252768.64	Геодетический метод	0.10
43	515063.36	2252768.40	Геодетический метод	0.10



ГРАФИЧЕСКОЕ ОПИСАНИЕ МЕСТОПОЛОЖЕНИЯ ГРАНИЦ ПУБЛИЧНОГО СЕРВИТУТА

Российская Федерация, Пермский край, г. Пермь, ул. Чкалова
 (земельный участок с кадастровым номером 59:01:0410744:1624)
 Пермский край, г.о. Пермский, г. Пермь, ул. Чкалова
 (земельный участок с кадастровым номером 59:01:0410744:1580)
 Пермский край, Пермский городской округ, город Пермь, улица Чкалова
 (земельный участок с кадастровым номером 59:01:0410744:1585)
 Пермский край, г.о. Пермский, г. Пермь, ул. Чкалова
 (земельный участок с кадастровым номером 59:01:0410744:1581)
 Российская Федерация, край Пермский, городской округ Пермский, город Пермь, д/у 00/406
 (земельный участок с кадастровым номером 59:01:0410744:1, входящий в состав единого земельного комплекса
 с кадастровым номером 59:01:0000000:400)
 край Пермский, г. Пермь, р-н Свердловский, ул. Героев Хасана, 31
 (земельный участок с кадастровым номером 59:01:0410744:43)
 край Пермский, г. Пермь, р-н Свердловский, (от ул. Жемалеевского до ул. Героев Хасана, 21)
 (земельный участок с кадастровым номером 59:01:0000000:670)
 земли, находящиеся в государственной или муниципальной собственности

МСК-59, зона 2



Условные обозначения

- | | |
|---|--|
|  | Проектные границы публичного сервитута |
|  | Границы земельных участков по сведениям ЕГРН |
| 144 | Кадастровый номер земельного участка |
| 59:01:0410744 | Кадастровый номер кадастрового квартала |



АДМИНИСТРАЦИЯ ГОРОДА ПЕРМИ ПОСТАНОВЛЕНИЕ

24.09.2024

№ 791

Об утверждении размера нормативных затрат на оказание муниципальной услуги «Присмотр и уход» в муниципальных образовательных учреждениях города Перми, реализующих образовательную программу дошкольного образования, на 2025 год и плановый период 2026 и 2027 годов, значений натуральных норм, используемых при определении базовых нормативов затрат на оказание муниципальной услуги «Присмотр и уход» в муниципальных образовательных учреждениях города Перми, реализующих образовательную программу дошкольного образования

В соответствии с Федеральными законами от 06 октября 2003 г. № 131-ФЗ «Об общих принципах организации местного самоуправления в Российской Федерации», от 29 декабря 2012 г. № 273-ФЗ «Об образовании в Российской Федерации», Уставом города Перми, постановлениями администрации города Перми от 30 ноября 2007 г. № 502 «О Порядке формирования, размещения, финансового обеспечения и контроля выполнения муниципального задания на оказание муниципальных услуг (выполнение работ)», от 12 сентября 2016 г. № 676 «Об утверждении Методики расчета нормативных затрат на оказание муниципальной услуги «Присмотр и уход» в муниципальных образовательных учреждениях города Перми, реализующих образовательную программу дошкольного образования» администрация города Перми ПОСТАНОВЛЯЕТ:

1. Утвердить прилагаемые:

1.1. размер нормативных затрат на оказание муниципальной услуги «Присмотр и уход» в муниципальных образовательных учреждениях города Перми, реализующих образовательную программу дошкольного образования, на 2025 год и плановый период 2026 и 2027 годов;

1.2. значения натуральных норм, используемых при определении базовых нормативов затрат на оказание муниципальной услуги «Присмотр и уход» в муниципальных образовательных учреждениях города Перми, реализующих образовательную программу дошкольного образования.

2. Признать утратившим силу постановление администрации города Перми от 28 сентября 2023 г. № 905 «Об утверждении размера нормативных затрат на оказание муниципальной услуги «Присмотр и уход» в муниципальных образовательных учреждениях города Перми, реализующих образовательную программу дошкольного образования, на 2024 год и плановый период 2025 и 2026 годов, значений натуральных норм, используемых при определении базовых нормативов затрат на оказание муниципальной услуги «Присмотр и уход» в муниципальных образовательных учреждениях города Перми, реализующих образовательную программу дошкольного образования, и признании утратившими силу отдельных правовых актов администрации города Перми в сфере образования».

3. Настоящее постановление вступает в силу с 01 января 2025 г, но не ранее дня официального обнародования посредством официального опубликования в печатном средстве массовой информации «Официальный бюллетень органов местного самоуправления муниципального образования город Пермь».

4. Управлению по общим вопросам администрации города Перми обеспечить обнародование настоящего постановления посредством официального опубликования в печатном средстве массовой информации «Официальный бюллетень органов местного самоуправления муниципального образования город Пермь».

5. Информационно-аналитическому управлению администрации города Перми обеспечить обнародование настоящего постановления посредством официального опубликования в сетевом издании «Официальный сайт муниципального образования город Пермь www.gorodperm.ru».

6. Контроль за исполнением настоящего постановления возложить на заместителя главы администрации города Перми Мальцеву Е.Д.

Глава города Перми

Э.О. Соснин

УТВЕРЖДЕН
постановлением администрации
города Перми
от 24.09.2024 № 791

РАЗМЕР
нормативных затрат на оказание муниципальной услуги «Присмотр и уход»
в муниципальных образовательных учреждениях города Перми, реализующих образовательную
программу дошкольного образования, на 2025 год и плановый период 2026 и 2027 годов

1. Физические лица, за исключением льготных категорий, в возрасте до 3 лет в группе полного дня

Направления затрат	Размер, руб.
1	2
2025 год	
Базовый норматив затрат на оказание муниципальной услуги, в том числе:	6 058,80
базовый норматив затрат, непосредственно связанных с оказанием муниципальной услуги, в том числе:	162,83
иные затраты, непосредственно связанные с оказанием муниципальной услуги	162,83
базовый норматив затрат на общехозяйственные нужды на оказание муниципальной услуги, в том числе:	5 895,97
затраты на прочие общехозяйственные нужды	5 895,97
2026 год	
Базовый норматив затрат на оказание муниципальной услуги, в том числе:	6 058,80
базовый норматив затрат, непосредственно связанных с оказанием муниципальной услуги, в том числе:	162,83
иные затраты, непосредственно связанные с оказанием муниципальной услуги	162,83
базовый норматив затрат на общехозяйственные нужды на оказание муниципальной услуги, в том числе:	5 895,97
затраты на прочие общехозяйственные нужды	5 895,97
2027 год	
Базовый норматив затрат на оказание муниципальной услуги, в том числе:	6 058,80
базовый норматив затрат, непосредственно связанных с оказанием муниципальной услуги, в том числе:	162,83
иные затраты, непосредственно связанные с оказанием муниципальной услуги	162,83
базовый норматив затрат на общехозяйственные нужды на оказание муниципальной услуги, в том числе:	5 895,97
затраты на прочие общехозяйственные нужды	5 895,97

2. Физические лица, за исключением льготных категорий,
в возрасте до 3 лет в группе кратковременного пребывания детей

Направления затрат	Размер, руб.
1	2
2025 год	
Базовый норматив затрат на оказание муниципальной услуги, в том числе:	2 019,61
базовый норматив затрат, непосредственно связанных с оказанием муниципальной услуги, в том числе:	54,28
иные затраты, непосредственно связанные с оказанием муниципальной услуги	54,28
базовый норматив затрат на общехозяйственные нужды на оказание муниципальной услуги, в том числе:	1 965,33

1	2
затраты на прочие общехозяйственные нужды	1 965,33
2026 год	
Базовый норматив затрат на оказание муниципальной услуги, в том числе:	2 019,61
базовый норматив затрат, непосредственно связанных с оказанием муниципальной услуги, в том числе:	54,28
иные затраты, непосредственно связанные с оказанием муниципальной услуги	54,28
базовый норматив затрат на общехозяйственные нужды на оказание муниципальной услуги, в том числе:	1 965,33
затраты на прочие общехозяйственные нужды	1 965,33
2027 год	
Базовый норматив затрат на оказание муниципальной услуги, в том числе:	2 019,61
базовый норматив затрат, непосредственно связанных с оказанием муниципальной услуги, в том числе:	54,28
иные затраты, непосредственно связанные с оказанием муниципальной услуги	54,28
базовый норматив затрат на общехозяйственные нужды на оказание муниципальной услуги, в том числе:	1 965,33
затраты на прочие общехозяйственные нужды	1 965,33

**3. Физические лица, за исключением льготных категорий,
в возрасте от 3 до 8 лет в группе полного дня**

Направления затрат	Размер, руб.
1	2
2025 год	
Базовый норматив затрат на оказание муниципальной услуги, в том числе:	6 000,91
базовый норматив затрат, непосредственно связанных с оказанием муниципальной услуги, в том числе:	117,77
иные затраты, непосредственно связанные с оказанием муниципальной услуги	117,77
базовый норматив затрат на общехозяйственные нужды на оказание муниципальной услуги, в том числе:	5 883,14
затраты на прочие общехозяйственные нужды	5 883,14
2026 год	
Базовый норматив затрат на оказание муниципальной услуги, в том числе:	6 000,91
базовый норматив затрат, непосредственно связанных с оказанием муниципальной услуги, в том числе:	117,77
иные затраты, непосредственно связанные с оказанием муниципальной услуги	117,77
базовый норматив затрат на общехозяйственные нужды на оказание муниципальной услуги, в том числе:	5 883,14
затраты на прочие общехозяйственные нужды	5 883,14
2027 год	
Базовый норматив затрат на оказание муниципальной услуги, том числе	6 000,91
базовый норматив затрат, непосредственно связанных с оказанием муниципальной услуги, в том числе:	117,77
иные затраты, непосредственно связанные с оказанием муниципальной услуги	117,77
базовый норматив затрат на общехозяйственные нужды на оказание муниципальной услуги, в том числе:	5 883,14
затраты на прочие общехозяйственные нужды	5 883,14

**4. Физические лица, за исключением льготных категорий,
в возрасте от 3 до 8 лет в группе кратковременного пребывания детей**

Направления затрат	Размер, руб.
1	2
2025 год	
Базовый норматив затрат на оказание муниципальной услуги, в том числе:	2 000,27
базовый норматив затрат, непосредственно связанных с оказанием муниципальной услуги, в том числе:	39,26
иные затраты, непосредственно связанные с оказанием муниципальной услуги	39,26
базовый норматив затрат на общехозяйственные нужды на оказание муниципальной услуги, в том числе:	1 961,01
затраты на прочие общехозяйственные нужды	1 961,01
2026 год	
Базовый норматив затрат на оказание муниципальной услуги, в том числе:	2 000,27
базовый норматив затрат, непосредственно связанных с оказанием муниципальной услуги, в том числе:	39,26
иные затраты, непосредственно связанные с оказанием муниципальной услуги	39,26
базовый норматив затрат на общехозяйственные нужды на оказание муниципальной услуги, в том числе:	1 961,01
затраты на прочие общехозяйственные нужды	1 961,01
2027 год	
Базовый норматив затрат на оказание муниципальной услуги, в том числе:	2 000,27
базовый норматив затрат, непосредственно связанных с оказанием муниципальной услуги, в том числе:	39,26
иные затраты, непосредственно связанные с оказанием муниципальной услуги	39,26
базовый норматив затрат на общехозяйственные нужды на оказание муниципальной услуги, в том числе:	1 961,01
затраты на прочие общехозяйственные нужды	1 961,01

**5. Физические лица льготных категорий, определяемых учредителем,
в возрасте до 3 лет в группе полного дня (50 %)**

Направления затрат	Размер, руб.
1	2
2025 год	
Базовый норматив затрат на оказание муниципальной услуги, в том числе:	20 038,23
базовый норматив затрат, непосредственно связанных с оказанием муниципальной услуги, в том числе:	14 142,26
затраты на приобретение материальных запасов, используемых в процессе оказания муниципальной услуги	13 979,43
иные затраты, непосредственно связанные с оказанием муниципальной услуги	162,83
базовый норматив затрат на общехозяйственные нужды на оказание муниципальной услуги, в том числе:	5 895,97
затраты на прочие общехозяйственные нужды	5 895,97
2026 год	
Базовый норматив затрат на оказание муниципальной услуги, в том числе:	20 038,23
базовый норматив затрат, непосредственно связанных с оказанием муниципальной услуги, в том числе:	14 142,26

1	2
затраты на приобретение материальных запасов, используемых в процессе оказания муниципальной услуги	13 979,43
иные затраты, непосредственно связанные с оказанием муниципальной услуги	162,83
базовый норматив затрат на общехозяйственные нужды на оказание муниципальной услуги, в том числе:	5 895,97
затраты на прочие общехозяйственные нужды	5 895,97
2027 год	
Базовый норматив затрат на оказание муниципальной услуги, в том числе:	20 038,23
базовый норматив затрат, непосредственно связанных с оказанием муниципальной услуги, в том числе:	14 142,26
затраты на приобретение материальных запасов, используемых в процессе оказания муниципальной услуги	13 979,43
иные затраты, непосредственно связанные с оказанием муниципальной услуги	162,83
базовый норматив затрат на общехозяйственные нужды на оказание муниципальной услуги, в том числе:	5 895,97
затраты на прочие общехозяйственные нужды	5 895,97

6. Физические лица льготных категорий, определяемых учредителем, в возрасте до 3 лет в группе кратковременного пребывания детей (50 %)

Направления затрат	Размер, руб.
1	2
2025 год	
Базовый норматив затрат на оказание муниципальной услуги, в том числе:	6 679,40
базовый норматив затрат, непосредственно связанных с оказанием муниципальной услуги, в том числе:	4 714,07
затраты на приобретение материальных запасов, используемых в процессе оказания муниципальной услуги	4 659,79
иные затраты, непосредственно связанные с оказанием муниципальной услуги	54,28
базовый норматив затрат на общехозяйственные нужды на оказание муниципальной услуги, в том числе:	1 965,33
затраты на прочие общехозяйственные нужды	1 965,33
2026 год	
Базовый норматив затрат на оказание муниципальной услуги, в том числе:	6 679,40
базовый норматив затрат, непосредственно связанных с оказанием муниципальной услуги, в том числе:	4 714,07
затраты на приобретение материальных запасов, используемых в процессе оказания муниципальной услуги	4 659,79
иные затраты, непосредственно связанные с оказанием муниципальной услуги	54,28
базовый норматив затрат на общехозяйственные нужды на оказание муниципальной услуги, в том числе:	1 965,33
затраты на прочие общехозяйственные нужды	1 965,33
2027 год	
Базовый норматив затрат на оказание муниципальной услуги, в том числе:	6 679,40
базовый норматив затрат, непосредственно связанных с оказанием муниципальной услуги, в том числе:	4 714,07
затраты на приобретение материальных запасов, используемых в процессе оказания муниципальной услуги	4 659,79

1	2
иные затраты, непосредственно связанные с оказанием муниципальной услуги	54,28
базовый норматив затрат на общехозяйственные нужды на оказание муниципальной услуги, в том числе:	1 965,33
затраты на прочие общехозяйственные нужды	1 965,33

7. Физические лица льготных категорий, определяемых учредителем, в возрасте от 3 до 8 лет в группе полного дня (50 %)

Направления затрат	Размер, руб.
1	2
2025 год	
Базовый норматив затрат на оказание муниципальной услуги, в том числе:	23 265,82
базовый норматив затрат, непосредственно связанных с оказанием муниципальной услуги, в том числе:	17 382,68
затраты на приобретение материальных запасов, используемых в процессе оказания муниципальной услуги	17 264,91
иные затраты, непосредственно связанные с оказанием муниципальной услуги	117,77
базовый норматив затрат на общехозяйственные нужды на оказание муниципальной услуги, в том числе:	5 883,14
затраты на прочие общехозяйственные нужды	5 883,14
2026 год	
Базовый норматив затрат на оказание муниципальной услуги, в том числе:	23 265,82
базовый норматив затрат, непосредственно связанных с оказанием муниципальной услуги, в том числе:	17 382,68
затраты на приобретение материальных запасов, используемых в процессе оказания муниципальной услуги	17 264,91
иные затраты, непосредственно связанные с оказанием муниципальной услуги	117,77
базовый норматив затрат на общехозяйственные нужды на оказание муниципальной услуги, в том числе:	5 883,14
затраты на прочие общехозяйственные нужды	5 883,14
2027 год	
Базовый норматив затрат на оказание муниципальной услуги, в том числе:	23 265,82
базовый норматив затрат, непосредственно связанных с оказанием муниципальной услуги, в том числе:	17 382,68
затраты на приобретение материальных запасов, используемых в процессе оказания муниципальной услуги	17 264,91
иные затраты, непосредственно связанные с оказанием муниципальной услуги	117,77
базовый норматив затрат на общехозяйственные нужды на оказание муниципальной услуги, в том числе:	5 883,14
затраты на прочие общехозяйственные нужды	5 883,14

8. Дети с туберкулезной интоксикацией в возрасте от 3 до 8 лет в группе полного дня

Направления затрат	Размер, руб.
1	2
2025 год	
Базовый норматив затрат на оказание муниципальной услуги, в том числе:	54 379,37
базовый норматив затрат, непосредственно связанных с оказанием муниципальной услуги, в том числе:	49 324,32

1	2
затраты на приобретение материальных запасов, используемых в процессе оказания муниципальной услуги	49 167,30
иные затраты, непосредственно связанные с оказанием муниципальной услуги	157,02
базовый норматив затрат на общехозяйственные нужды на оказание муниципальной услуги, в том числе:	5 055,05
затраты на прочие общехозяйственные нужды	5 055,05
2026 год	
Базовый норматив затрат на оказание муниципальной услуги, в том числе:	54 379,37
базовый норматив затрат, непосредственно связанных с оказанием муниципальной услуги, в том числе:	49 324,32
затраты на приобретение материальных запасов, используемых в процессе оказания муниципальной услуги	49 167,30
иные затраты, непосредственно связанные с оказанием муниципальной услуги	157,02
базовый норматив затрат на общехозяйственные нужды на оказание муниципальной услуги, в том числе:	5 055,05
затраты на прочие общехозяйственные нужды	5 055,05
2027 год	
Базовый норматив затрат на оказание муниципальной услуги, в том числе:	54 379,37
базовый норматив затрат, непосредственно связанных с оказанием муниципальной услуги, в том числе:	49 324,32
затраты на приобретение материальных запасов, используемых в процессе оказания муниципальной услуги	49 167,30
иные затраты, непосредственно связанные с оказанием муниципальной услуги	157,02
базовый норматив затрат на общехозяйственные нужды на оказание муниципальной услуги, в том числе:	5 055,05
затраты на прочие общехозяйственные нужды	5 055,05

9. Дети-инвалиды в возрасте до 3 лет в группе полного дня

Направления затрат	Размер, руб.
1	2
2025 год	
Базовый норматив затрат на оказание муниципальной услуги, в том числе:	34 017,65
базовый норматив затрат, непосредственно связанных с оказанием муниципальной услуги, в том числе:	28 121,68
затраты на приобретение материальных запасов, используемых в процессе оказания муниципальной услуги	27 958,85
иные затраты, непосредственно связанные с оказанием муниципальной услуги	162,83
базовый норматив затрат на общехозяйственные нужды на оказание муниципальной услуги, в том числе:	5 895,97
затраты на прочие общехозяйственные нужды	5 895,97
2026 год	
Базовый норматив затрат на оказание муниципальной услуги, в том числе:	34 017,65
базовый норматив затрат, непосредственно связанных с оказанием муниципальной услуги, в том числе:	28 121,68
затраты на приобретение материальных запасов, используемых в процессе оказания муниципальной услуги	27 958,85
иные затраты, непосредственно связанные с оказанием муниципальной услуги	162,83

1	2
базовый норматив затрат на общехозяйственные нужды на оказание муниципальной услуги, в том числе:	5 895,97
затраты на прочие общехозяйственные нужды	5 895,97
2027 год	
Базовый норматив затрат на оказание муниципальной услуги, в том числе:	34 017,65
базовый норматив затрат, непосредственно связанных с оказанием муниципальной услуги, в том числе:	28 121,68
затраты на приобретение материальных запасов, используемых в процессе оказания муниципальной услуги	27 958,85
иные затраты, непосредственно связанные с оказанием муниципальной услуги	162,83
базовый норматив затрат на общехозяйственные нужды на оказание муниципальной услуги, в том числе:	5 895,97
затраты на прочие общехозяйственные нужды	5 895,97

10. Дети-инвалиды в возрасте от 3 до 8 лет в группе полного дня

Направления затрат	Размер, руб.
1	2
2025 год	
Базовый норматив затрат на оказание муниципальной услуги, в том числе:	40 530,73
базовый норматив затрат, непосредственно связанных с оказанием муниципальной услуги, в том числе:	34 647,59
затраты на приобретение материальных запасов, используемых в процессе оказания муниципальной услуги	34 529,82
иные затраты, непосредственно связанные с оказанием муниципальной услуги	117,77
базовый норматив затрат на общехозяйственные нужды на оказание муниципальной услуги, в том числе:	5 883,14
затраты на прочие общехозяйственные нужды	5 883,14
2026 год	
Базовый норматив затрат на оказание муниципальной услуги, в том числе:	40 530,73
базовый норматив затрат, непосредственно связанных с оказанием муниципальной услуги, в том числе:	34 647,59
затраты на приобретение материальных запасов, используемых в процессе оказания муниципальной услуги	34 529,82
иные затраты, непосредственно связанные с оказанием муниципальной услуги	117,77
базовый норматив затрат на общехозяйственные нужды на оказание муниципальной услуги, в том числе:	5 883,14
затраты на прочие общехозяйственные нужды	5 883,14
2027 год	
Базовый норматив затрат на оказание муниципальной услуги, в том числе:	40 530,73
базовый норматив затрат, непосредственно связанных с оказанием муниципальной услуги, в том числе:	34 647,59
затраты на приобретение материальных запасов, используемых в процессе оказания муниципальной услуги	34 529,82
иные затраты, непосредственно связанные с оказанием муниципальной услуги	117,77
базовый норматив затрат на общехозяйственные нужды на оказание муниципальной услуги, в том числе:	5 883,14
затраты на прочие общехозяйственные нужды	5 883,14

11. Дети-сироты и дети, оставшиеся без попечения родителей, в возрасте до 3 лет в группе полного дня

Направления затрат	Размер, руб.
1	2
2025 год	
Базовый норматив затрат на оказание муниципальной услуги, в том числе:	34 017,65
базовый норматив затрат, непосредственно связанных с оказанием муниципальной услуги, в том числе:	28 121,68
затраты на приобретение материальных запасов, используемых в процессе оказания муниципальной услуги	27 958,85
иные затраты, непосредственно связанные с оказанием муниципальной услуги	162,83
базовый норматив затрат на общехозяйственные нужды на оказание муниципальной услуги, в том числе:	5 895,97
затраты на прочие общехозяйственные нужды	5 895,97
2026 год	
Базовый норматив затрат на оказание муниципальной услуги, в том числе:	34 017,65
базовый норматив затрат, непосредственно связанных с оказанием муниципальной услуги, в том числе:	28 121,68
затраты на приобретение материальных запасов, используемых в процессе оказания муниципальной услуги	27 958,85
иные затраты, непосредственно связанные с оказанием муниципальной услуги	162,83
базовый норматив затрат на общехозяйственные нужды на оказание муниципальной услуги, в том числе:	5 895,97
затраты на прочие общехозяйственные нужды	5 895,97
2027 год	
Базовый норматив затрат на оказание муниципальной услуги, в том числе:	34 017,65
базовый норматив затрат, непосредственно связанных с оказанием муниципальной услуги, в том числе:	28 121,68
затраты на приобретение материальных запасов, используемых в процессе оказания муниципальной услуги	27 958,85
иные затраты, непосредственно связанные с оказанием муниципальной услуги	162,83
базовый норматив затрат на общехозяйственные нужды на оказание муниципальной услуги, в том числе:	5 895,97
затраты на прочие общехозяйственные нужды	5 895,97

12. Дети-сироты и дети, оставшиеся без попечения родителей, в возрасте до 3 лет в группе кратковременного пребывания детей

Направления затрат	Размер, руб.
1	2
2025 год	
Базовый норматив затрат на оказание муниципальной услуги, в том числе:	11 339,19
базовый норматив затрат, непосредственно связанных с оказанием муниципальной услуги, в том числе:	9 373,86
затраты на приобретение материальных запасов, используемых в процессе оказания муниципальной услуги	9 319,58
иные затраты, непосредственно связанные с оказанием муниципальной услуги	54,28
базовый норматив затрат на общехозяйственные нужды на оказание муниципальной услуги, в том числе:	1 965,33
затраты на прочие общехозяйственные нужды	1 965,33

1	2
2026 год	
Базовый норматив затрат на оказание муниципальной услуги, в том числе:	11 339,19
базовый норматив затрат, непосредственно связанных с оказанием муниципальной услуги, в том числе:	9 373,86
затраты на приобретение материальных запасов, используемых в процессе оказания муниципальной услуги	9 319,58
иные затраты, непосредственно связанные с оказанием муниципальной услуги	54,28
базовый норматив затрат на общехозяйственные нужды на оказание муниципальной услуги, в том числе:	1 965,33
затраты на прочие общехозяйственные нужды	1 965,33
2027 год	
Базовый норматив затрат на оказание муниципальной услуги, в том числе:	11 339,19
базовый норматив затрат, непосредственно связанных с оказанием муниципальной услуги, в том числе:	9 373,86
затраты на приобретение материальных запасов, используемых в процессе оказания муниципальной услуги	9 319,58
иные затраты, непосредственно связанные с оказанием муниципальной услуги	54,28
базовый норматив затрат на общехозяйственные нужды на оказание муниципальной услуги, в том числе:	1 965,33
затраты на прочие общехозяйственные нужды	1 965,33

13. Дети-сироты и дети, оставшиеся без попечения родителей, в возрасте от 3 до 8 лет в группе полного дня

Направления затрат	Размер, руб.
1	2
2025 год	
Базовый норматив затрат на оказание муниципальной услуги, в том числе:	40 530,73
базовый норматив затрат, непосредственно связанных с оказанием муниципальной услуги, в том числе:	34 647,59
затраты на приобретение материальных запасов, используемых в процессе оказания муниципальной услуги	34 529,82
иные затраты, непосредственно связанные с оказанием муниципальной услуги	117,77
базовый норматив затрат на общехозяйственные нужды на оказание муниципальной услуги, в том числе:	5 883,14
затраты на прочие общехозяйственные нужды	5 883,14
2026 год	
Базовый норматив затрат на оказание муниципальной услуги, в том числе:	40 530,73
базовый норматив затрат, непосредственно связанных с оказанием муниципальной услуги, в том числе:	34 647,59
затраты на приобретение материальных запасов, используемых в процессе оказания муниципальной услуги	34 529,82
иные затраты, непосредственно связанные с оказанием муниципальной услуги	117,77
базовый норматив затрат на общехозяйственные нужды на оказание муниципальной услуги, в том числе:	5 883,14
затраты на прочие общехозяйственные нужды	5 883,14
2027 год	
Базовый норматив затрат на оказание муниципальной услуги, в том числе:	40 530,73

1	2
базовый норматив затрат, непосредственно связанных с оказанием муниципальной услуги, в том числе:	34 647,59
затраты на приобретение материальных запасов, используемых в процессе оказания муниципальной услуги	34 529,82
иные затраты, непосредственно связанные с оказанием муниципальной услуги	117,77
базовый норматив затрат на общехозяйственные нужды на оказание муниципальной услуги, в том числе:	5 883,14
затраты на прочие общехозяйственные нужды	5 883,14

14. Дети-сироты и дети, оставшиеся без попечения родителей, в возрасте от 3 до 8 лет в группе кратковременного пребывания детей

Направления затрат	Размер, руб.
1	2
2025 год	
Базовый норматив затрат на оказание муниципальной услуги, в том числе:	13 510,20
базовый норматив затрат, непосредственно связанных с оказанием муниципальной услуги, в том числе:	11 549,19
затраты на приобретение материальных запасов, используемых в процессе оказания муниципальной услуги	11 509,93
иные затраты, непосредственно связанные с оказанием муниципальной услуги	39,26
базовый норматив затрат на общехозяйственные нужды на оказание муниципальной услуги, в том числе:	1 961,01
затраты на прочие общехозяйственные нужды	1 961,01
2026 год	
Базовый норматив затрат на оказание муниципальной услуги, в том числе:	13 510,20
базовый норматив затрат, непосредственно связанных с оказанием муниципальной услуги, в том числе:	11 549,19
затраты на приобретение материальных запасов, используемых в процессе оказания муниципальной услуги	11 509,93
иные затраты, непосредственно связанные с оказанием муниципальной услуги	39,26
базовый норматив затрат на общехозяйственные нужды на оказание муниципальной услуги, в том числе:	1 961,01
затраты на прочие общехозяйственные нужды	1 961,01
2027 год	
Базовый норматив затрат на оказание муниципальной услуги, в том числе:	13 510,20
базовый норматив затрат, непосредственно связанных с оказанием муниципальной услуги, в том числе:	11 549,19
затраты на приобретение материальных запасов, используемых в процессе оказания муниципальной услуги	11 509,93
иные затраты, непосредственно связанные с оказанием муниципальной услуги	39,26
базовый норматив затрат на общехозяйственные нужды на оказание муниципальной услуги, в том числе:	1 961,01
затраты на прочие общехозяйственные нужды	1 961,01

**15. Физические лица льготных категорий, определяемых учредителем, в возрасте до 3 лет
в группе полного дня (100 %)**

Направления затрат	Размер, руб.
1	2
2025 год	
Базовый норматив затрат на оказание муниципальной услуги, в том числе:	34 017,65
базовый норматив затрат, непосредственно связанных с оказанием муниципальной услуги, в том числе:	28 121,68
затраты на приобретение материальных запасов, используемых в процессе оказания муниципальной услуги	27 958,85
иные затраты, непосредственно связанные с оказанием муниципальной услуги	162,83
базовый норматив затрат на общехозяйственные нужды на оказание муниципальной услуги, в том числе:	5 895,97
затраты на прочие общехозяйственные нужды	5 895,97
2026 год	
Базовый норматив затрат на оказание муниципальной услуги, в том числе:	34 017,65
базовый норматив затрат, непосредственно связанных с оказанием муниципальной услуги, в том числе:	28 121,68
затраты на приобретение материальных запасов, используемых в процессе оказания муниципальной услуги	27 958,85
иные затраты, непосредственно связанные с оказанием муниципальной услуги	162,83
базовый норматив затрат на общехозяйственные нужды на оказание муниципальной услуги, в том числе:	5 895,97
затраты на прочие общехозяйственные нужды	5 895,97
2027 год	
Базовый норматив затрат на оказание муниципальной услуги, в том числе:	34 017,65
базовый норматив затрат, непосредственно связанных с оказанием муниципальной услуги, в том числе:	28 121,68
затраты на приобретение материальных запасов, используемых в процессе оказания муниципальной услуги	27 958,85
иные затраты, непосредственно связанные с оказанием муниципальной услуги	162,83
базовый норматив затрат на общехозяйственные нужды на оказание муниципальной услуги, в том числе:	5 895,97
затраты на прочие общехозяйственные нужды	5 895,97

**16. Физические лица льготных категорий, определяемых учредителем, в возрасте до 3 лет
в группе кратковременного пребывания детей (100 %)**

Направления затрат	Размер, руб.
1	2
2025 год	
Базовый норматив затрат на оказание муниципальной услуги, в том числе:	11 339,19
базовый норматив затрат, непосредственно связанных с оказанием муниципальной услуги, в том числе:	9 373,86
затраты на приобретение материальных запасов, используемых в процессе оказания муниципальной услуги	9 319,58
иные затраты, непосредственно связанные с оказанием муниципальной услуги	54,28

1	2
базовый норматив затрат на общехозяйственные нужды на оказание муниципальной услуги, в том числе:	1 965,33
затраты на прочие общехозяйственные нужды	1 965,33
2026 год	
Базовый норматив затрат на оказание муниципальной услуги, в том числе:	11 339,19
базовый норматив затрат, непосредственно связанных с оказанием муниципальной услуги, в том числе:	9 373,86
затраты на приобретение материальных запасов, используемых в процессе оказания муниципальной услуги	9 319,58
иные затраты, непосредственно связанные с оказанием муниципальной услуги	54,28
базовый норматив затрат на общехозяйственные нужды на оказание муниципальной услуги, в том числе:	1 965,33
затраты на прочие общехозяйственные нужды	1 965,33
2027 год	
Базовый норматив затрат на оказание муниципальной услуги, в том числе:	11 339,19
базовый норматив затрат, непосредственно связанных с оказанием муниципальной услуги, в том числе:	9 373,86
затраты на приобретение материальных запасов, используемых в процессе оказания муниципальной услуги	9 319,58
иные затраты, непосредственно связанные с оказанием муниципальной услуги	54,28
базовый норматив затрат на общехозяйственные нужды на оказание муниципальной услуги, в том числе:	1 965,33
затраты на прочие общехозяйственные нужды	1 965,33

17. Физические лица льготных категорий, определяемых учредителем, в возрасте от 3 до 8 лет в группе полного дня (100 %)

Направления затрат	Размер, руб.
1	2
2025 год	
Базовый норматив затрат на оказание муниципальной услуги, в том числе:	40 530,73
базовый норматив затрат, непосредственно связанных с оказанием муниципальной услуги, в том числе:	34 647,59
затраты на приобретение материальных запасов, используемых в процессе оказания муниципальной услуги	34 529,82
иные затраты, непосредственно связанные с оказанием муниципальной услуги	117,77
базовый норматив затрат на общехозяйственные нужды на оказание муниципальной услуги, в том числе:	5 883,14
затраты на прочие общехозяйственные нужды	5 883,14
2026 год	
Базовый норматив затрат на оказание муниципальной услуги, в том числе:	40 530,73
базовый норматив затрат, непосредственно связанных с оказанием муниципальной услуги, в том числе:	34 647,59
затраты на приобретение материальных запасов, используемых в процессе оказания муниципальной услуги	34 529,82
иные затраты, непосредственно связанные с оказанием муниципальной услуги	117,77
базовый норматив затрат на общехозяйственные нужды на оказание муниципальной услуги, в том числе:	5 883,14

1	2
затраты на прочие общехозяйственные нужды	5 883,14
2027 год	
Базовый норматив затрат на оказание муниципальной услуги, в том числе:	40 530,73
базовый норматив затрат, непосредственно связанных с оказанием муниципальной услуги, в том числе:	34 647,59
затраты на приобретение материальных запасов, используемых в процессе оказания муниципальной услуги	34 529,82
иные затраты, непосредственно связанные с оказанием муниципальной услуги	117,77
базовый норматив затрат на общехозяйственные нужды на оказание муниципальной услуги, в том числе:	5 883,14
затраты на прочие общехозяйственные нужды	5 883,14

18. Физические лица льготных категорий, определяемых учредителем, в возрасте от 3 до 8 лет в группе кратковременного пребывания детей (100 %)

Направления затрат	Размер, руб.
1	2
2025 год	
Базовый норматив затрат на оказание муниципальной услуги, в том числе:	13 510,20
базовый норматив затрат, непосредственно связанных с оказанием муниципальной услуги, в том числе:	11 549,19
затраты на приобретение материальных запасов, используемых в процессе оказания муниципальной услуги	11 509,93
иные затраты, непосредственно связанные с оказанием муниципальной услуги	39,26
базовый норматив затрат на общехозяйственные нужды на оказание муниципальной услуги, в том числе:	1 961,01
затраты на прочие общехозяйственные нужды	1 961,01
2026 год	
Базовый норматив затрат на оказание муниципальной услуги, в том числе:	13 510,20
базовый норматив затрат, непосредственно связанных с оказанием муниципальной услуги, в том числе:	11 549,19
затраты на приобретение материальных запасов, используемых в процессе оказания муниципальной услуги	11 509,93
иные затраты, непосредственно связанные с оказанием муниципальной услуги	39,26
базовый норматив затрат на общехозяйственные нужды на оказание муниципальной услуги, в том числе:	1 961,01
затраты на прочие общехозяйственные нужды	1 961,01
2027 год	
Базовый норматив затрат на оказание муниципальной услуги, в том числе:	13 510,20
базовый норматив затрат, непосредственно связанных с оказанием муниципальной услуги, в том числе:	11 549,19
затраты на приобретение материальных запасов, используемых в процессе оказания муниципальной услуги	11 509,93
иные затраты, непосредственно связанные с оказанием муниципальной услуги	39,26
базовый норматив затрат на общехозяйственные нужды на оказание муниципальной услуги, в том числе:	1 961,01
затраты на прочие общехозяйственные нужды	1 961,01

УТВЕРЖДЕНЫ
 постановлением администрации
 города Перми
 от 24.09.2024 № 791

ЗНАЧЕНИЯ

натуральных норм, используемых при определении базовых нормативов затрат на оказание муниципальной услуги «Присмотр и уход» в муниципальных образовательных учреждениях города Перми, реализующих образовательную программу дошкольного образования

1. Наименование муниципальной услуги – «Присмотр и уход».

Содержание услуги: физические лица, за исключением льготных категорий, в возрасте до 3 лет в группе полного дня.

Единица измерения показателя объема оказания муниципальной услуги – число детей.

Уникальный номер реестровой записи – 8891110.99.0.БА91АА68000.

Наименование натуральной нормы	Единица измерения натуральной нормы	Значение натуральной нормы / срок полезного использования	Способ определения значения натуральной нормы
1	2	3	4
1. Натуральные нормы, используемые при определении базового норматива затрат, непосредственно связанные с оказанием муниципальной услуги			
1.1. Натуральные нормы, используемые при определении иных затрат, непосредственно связанных с оказанием муниципальной услуги			
мыло	кусок	4,000000	иной метод
туалетная бумага	шт.	4,000000	иной метод
детская присыпка	шт.	0,066667	иной метод
2. Натуральные нормы, используемые при определении базового норматива затрат на общехозяйственные нужды			
2.1. Натуральные нормы, используемые при определении затрат на прочие общехозяйственные нужды			
банка для хранения продуктов	комплект	0,133333/5 лет	иной метод
бак для замачивания посуды	шт.	0,133333/5 лет	иной метод
ведро	шт.	0,066667/3 года	иной метод
ведро эмалированное с крышкой 10 л	шт.	0,066667/3 года	иной метод
таз для мытья игрушек	шт.	0,133333/5 лет	иной метод
кастрюля для разноса пищи	шт.	0,133333/5 лет	иной метод
коврик для вытирания ног	шт.	0,066667/2 года	иной метод
таз для мытья ног	шт.	0,066667/5 лет	иной метод
нож кухонный	шт.	0,066667/5 лет	иной метод
противень	шт.	0,066667/5 лет	иной метод
разливальная ложка	шт.	0,066667/5 лет	иной метод
совок для сыпучих продуктов	шт.	0,066667/2 года	иной метод
черпак	шт.	0,066667/5 лет	иной метод
щетка для мытья посуды	шт.	0,066667/1 год	иной метод
щетка для пола	шт.	0,066667/1 год	иной метод
доска разделочная	шт.	0,133333/1 год	иной метод
мыло хозяйственное	кусок	2,000000	иной метод
сода кальцинированная	кг	4,000000	иной метод
стиральный порошок	кг	8,000000	иной метод
сода питьевая	пачка 500 г	4,000000	иной метод
моющее средство	пачка 400 г	4,000000	иной метод
хлорная известь	кг	0,800000	иной метод

1	2	3	4
средство для мытья посуды	л	0,800000	иной метод
средство для мытья окон	шт. 500 мл	0,800000	иной метод
скатерть	шт.	0,066667/3 года	иной метод
полотенце посудное	шт.	0,066667/1 год	иной метод
клеенка настольная	м	0,066667/5 лет	иной метод
вешалка для детских полотенец	шт.	0,066667/5 лет	иной метод
стеллаж для игрушек	шт.	0,066667/5 лет	иной метод
весы напольные для измерения детей	шт.	0,066667/5 лет	иной метод
секция ограждения	шт.	0,133333/7 лет	иной метод
шкаф для одежды	шт.	0,006000/7 лет	иной метод
весы ВРНЦ для кухни	шт.	0,006000/3 года	иной метод
картофелечистка	шт.	0,006000/7 лет	иной метод
мясорубка	шт.	0,006000/7 лет	иной метод
морозильная камера	шт.	0,006000/7 лет	иной метод
сушильный шкаф	шт.	0,006000/10 лет	иной метод
стиральная машина	шт.	0,006000/7 лет	иной метод
холодильная камера	шт.	0,006000/7 лет	иной метод
шкаф жарочный	шт.	0,006000/7 лет	иной метод
электрическая плита	шт.	0,006000/7 лет	иной метод
электрический кипятильник	шт.	0,006000/5 лет	иной метод
ложка столовая	шт.	1,000000/5 лет	иной метод
ложка чайная	шт.	1,000000/5 лет	иной метод
тарелка глубокая	шт.	1,000000/1 год	иной метод
тарелка десертная	шт.	1,000000/1 год	иной метод
чайная пара	шт.	1,000000/1 год	иной метод
термометр комнатный	шт.	0,066667/1 год	иной метод
полотенце детское	шт.	1,000000/1 год	иной метод
салфетка	шт.	1,000000/2 года	иной метод
наволочка верхняя	шт.	2,000000/2 года	иной метод
наволочка набивная	шт.	1,000000/4 года	иной метод
простыня	шт.	2,000000/3 года	иной метод
пододеяльник	шт.	2,000000/3 года	иной метод
подушка	шт.	1,000000/10 лет	иной метод
матрац	шт.	1,000000/5 лет	иной метод
одеяло байковое	шт.	1,000000/5 лет	иной метод
кровать детская	шт.	1,000000/5 лет	иной метод
стол обеденный детский	шт.	0,200000/5 лет	иной метод
стул детский	шт.	1,000000/5 лет	иной метод
раковина для мытья рук детей	шт.	0,066667/10 лет	иной метод
унитаз	шт.	0,066667/10 лет	иной метод
ванна для подмывания детей	шт.	0,133333/10 лет	иной метод

2. Наименование муниципальной услуги – «Присмотр и уход».

Содержание услуги: физические лица, за исключением льготных категорий, в возрасте до 3 лет в группе кратковременного пребывания детей.

Единица измерения показателя объема оказания муниципальной услуги – число детей.

Уникальный номер реестровой записи – 8891110.99.0.БА91АА66000.

Наименование натуральной нормы	Единица измерения натуральной нормы	Значение натуральной нормы / срок полезного использования	Способ определения значения натуральной нормы
1	2	3	4
1. Натуральные нормы, используемые при определении базового норматива затрат, непосредственно связанные с оказанием муниципальной услуги			
1.1. Натуральные нормы, используемые при определении иных затрат, непосредственно связанных с оказанием муниципальной услуги			
мыло	кусок	1,333333	иной метод
туалетная бумага	шт.	1,333333	иной метод
детская присыпка	шт.	0,022222	иной метод
2. Натуральные нормы, используемые при определении базового норматива затрат на общехозяйственные нужды на оказание муниципальной услуги			
2.1. Натуральные нормы, используемые при определении затрат на прочие общехозяйственные нужды			
банка для хранения продуктов	комплект	0,044444/5 лет	иной метод
бак для замачивания посуды	шт.	0,044444/5 лет	иной метод
ведро	шт.	0,022222/3 года	иной метод
ведро эмалированное с крышкой 10 л	шт.	0,022222/3 года	иной метод
таз для мытья игрушек	шт.	0,044444/5 лет	иной метод
кастрюля для разноса пищи	шт.	0,044444/5 лет	иной метод
коврик для вытирания ног	шт.	0,022222/2 года	иной метод
таз для мытья ног	шт.	0,022222/5 лет	иной метод
нож кухонный	шт.	0,022222/5 лет	иной метод
противень	шт.	0,022222/5 лет	иной метод
разливальная ложка	шт.	0,022222/5 лет	иной метод
совок для сыпучих продуктов	шт.	0,022222/2 года	иной метод
черпак	шт.	0,022222/5 лет	иной метод
щетка для мытья посуды	шт.	0,022222/1 год	иной метод
щетка для пола	шт.	0,022222/1 год	иной метод
доска разделочная	шт.	0,044444/1 год	иной метод
мыло хозяйственное	кусок	0,666667	иной метод
сода кальцинированная	кг	1,333333	иной метод
стиральный порошок	кг	2,666667	иной метод
сода питьевая	пачка 500 г	1,333333	иной метод
моющее средство	пачка 400 г	1,333333	иной метод
хлорная известь	кг	0,266667	иной метод
средство для мытья посуды	л	0,266667	иной метод
средство для мытья окон	500 мл	0,266667	иной метод
скатерть	шт.	0,022222/3 года	иной метод
полотенце посудное	шт.	0,022222/1 год	иной метод
клеенка настольная	м	0,022222/5 лет	иной метод
вешалка для детских полотенец	шт.	0,022222/5 лет	иной метод
стеллаж для игрушек	шт.	0,022222/5 лет	иной метод
весы напольные для измерения детей	шт.	0,022222/5 лет	иной метод
секция ограждения	шт.	0,044444/7 лет	иной метод
шкаф для одежды	шт.	0,002000/7 лет	иной метод
весы ВРНЦ для кухни	шт.	0,002000/3 года	иной метод

1	2	3	4
картофелечистка	шт.	0,002000/7 лет	иной метод
мясорубка	шт.	0,002000/7 лет	иной метод
морозильная камера	шт.	0,002000/7 лет	иной метод
сушильный шкаф	шт.	0,002000/10 лет	иной метод
стиральная машина	шт.	0,002000/7 лет	иной метод
холодильная камера	шт.	0,002000/7 лет	иной метод
шкаф жарочный	шт.	0,002000/7 лет	иной метод
электрическая плита	шт.	0,002000/7 лет	иной метод
электрический кипятильник	шт.	0,002000/5 лет	иной метод
ложка столовая	шт.	0,333333/5 лет	иной метод
ложка чайная	шт.	0,333333/5 лет	иной метод
тарелка глубокая	шт.	0,333333/1 год	иной метод
тарелка десертная	шт.	0,333333/1 год	иной метод
чайная пара	шт.	0,333333/1 год	иной метод
термометр комнатный	шт.	0,022222/1 год	иной метод
полотенце детское	шт.	0,333333/1 год	иной метод
салфетка	шт.	0,333333/2 года	иной метод
наволочка верхняя	шт.	0,666667/2 года	иной метод
наволочка набивная	шт.	0,333333/4 года	иной метод
простыня	шт.	0,666667/3 года	иной метод
пододеяльник	шт.	0,666667/3 года	иной метод
подушка	шт.	0,333333/10 лет	иной метод
матрац	шт.	0,333333/5 лет	иной метод
одеяло байковое	шт.	0,333333/5 лет	иной метод
кровать детская	шт.	0,333333/5 лет	иной метод
стол обеденный детский	шт.	0,066667/5 лет	иной метод
стул детский	шт.	0,333333/5 лет	иной метод
раковина для мытья рук детей	шт.	0,022222/10 лет	иной метод
унитаз	шт.	0,022222/10 лет	иной метод
ванна для подмывания детей	шт.	0,044444/10 лет	иной метод

3. Наименование муниципальной услуги – «Присмотр и уход».

Содержание услуги: физические лица, за исключением льготных категорий, в возрасте от 3 до 8 лет в группе полного дня.

Единица измерения показателя объема оказания муниципальной услуги – число детей.

Уникальный номер реестровой записи – 8891110.99.0.БА91АА56000.

Наименование натуральной нормы	Единица измерения натуральной нормы	Значение натуральной нормы / срок полезного использования	Способ определения значения натуральной нормы
1	2	3	4
1. Натуральные нормы, используемые при определении базового норматива затрат, непосредственно связанные с оказанием муниципальной услуги			
1.1. Натуральные нормы, используемые при определении иных затрат, непосредственно связанных с оказанием муниципальной услуги			
мыло	кусок	3,000000	иной метод
туалетная бумага	шт.	3,000000	иной метод
2. Натуральные нормы, используемые при определении базового норматива затрат на общехозяйственные нужды на оказание муниципальной услуги			

1	2	3	4
2.1. Натуральные нормы, используемые при определении затрат на прочие общехозяйственные нужды			
банка для хранения продуктов	комплект	0,050000/5 лет	иной метод
бак для замачивания посуды	шт.	0,050000/5 лет	иной метод
ведро	шт.	0,050000/3 года	иной метод
ведро эмалированное с крышкой 10 л	шт.	0,050000/3 года	иной метод
кастрюля для разноса пищи	шт.	0,100000/5 лет	иной метод
коврик для вытирания ног	шт.	0,050000/2 года	иной метод
таз для мытья ног	шт.	0,050000/5 лет	иной метод
нож кухонный	шт.	0,050000/5 лет	иной метод
противень	шт.	0,050000/5 лет	иной метод
разливальная ложка	шт.	0,050000/5 лет	иной метод
совок для сыпучих продуктов	шт.	0,050000/2 года	иной метод
черпак	шт.	0,050000/5 лет	иной метод
щетка для мытья посуды	шт.	0,050000/1 год	иной метод
щетка для пола	шт.	0,050000/1 год	иной метод
доска разделочная	шт.	0,100000/1 год	иной метод
мыло хозяйственное	кусок	1,800000	иной метод
сода кальцинированная	кг	1,200000	иной метод
стиральный порошок	шт.	3,000000	иной метод
сода питьевая	пачка 500 г	0,600000	иной метод
моющее средство	пачка 500 г	0,600000	иной метод
хлорная известь	кг	0,600000	иной метод
средство для мытья посуды	л	0,600000	иной метод
средство для мытья окон	шт. 500 мл	0,600000	иной метод
скатерть	шт.	0,050000/3 года	иной метод
полотенце посудное	шт.	0,050000/1 год	иной метод
клеенка настольная	м	0,050000/5 лет	иной метод
вешалка для детского полотенца	шт.	0,100000/5 лет	иной метод
весы напольные для измерения детей	шт.	0,100000/5 лет	иной метод
секция ограждения	шт.	0,100000/7 лет	иной метод
шкаф для одежды	шт.	0,050000/5 лет	иной метод
весы для кухни	шт.	0,050000/3 года	иной метод
картофелечистка	шт.	0,045000/7 лет	иной метод
мясорубка	шт.	0,045000/7 лет	иной метод
морозильная камера	шт.	0,006250/7 лет	иной метод
сушильный шкаф	шт.	0,006250/10 лет	иной метод
стиральная машина	шт.	0,006250/7 лет	иной метод
холодильная камера	шт.	0,006250/7 лет	иной метод
шкаф жарочный	шт.	0,006250/7 лет	иной метод
электрическая плита	шт.	0,006250/7 лет	иной метод
электрический кипятильник	шт.	0,050000/5 лет	иной метод
ложка столовая	шт.	1,000000/5 лет	иной метод
ложка чайная	шт.	1,000000/5 лет	иной метод
тарелка глубокая	шт.	1,000000/1 год	иной метод
тарелка десертная	шт.	1,000000/1 год	иной метод
чайная пара	шт.	1,000000/1 год	иной метод

1	2	3	4
термометр комнатный	шт.	0,050000/1 год	иной метод
полотенце детское	шт.	1,000000/1 год	иной метод
салфетка	шт.	1,000000/2 года	иной метод
наволочка верхняя	шт.	2,000000/2 года	иной метод
наволочка набивная	шт.	1,000000/4 года	иной метод
простыня	шт.	2,000000/3 года	иной метод
пододеяльник	шт.	2,000000/3 года	иной метод
подушка	шт.	1,000000/10 лет	иной метод
матрац	шт.	1,000000/5 лет	иной метод
одеяло байковое	шт.	1,000000/5 лет	иной метод
кровать детская	шт.	1,000000/5 лет	иной метод
стол обеденный детский	шт.	0,150000/5 лет	иной метод
стул детский	шт.	1,000000/5 лет	иной метод
раковина для мытья рук детей	шт.	0,050000/10 лет	иной метод
унитаз	шт.	0,050000/10 лет	иной метод

4. Наименование муниципальной услуги – «Присмотр и уход».

Содержание услуги: физические лица, за исключением льготных категорий, в возрасте от 3 до 8 лет в группе кратковременного пребывания.

Единица измерения показателя объема оказания муниципальной услуги – число детей.

Уникальный номер реестровой записи – 8891110.99.0.БА91АА54000.

Наименование натуральной нормы	Единица измерения натуральной нормы	Значение натуральной нормы / срок полезного использования	Способ определения значения натуральной нормы
1	2	3	4
1. Натуральные нормы, используемые при определении базового норматива затрат, непосредственно связанные с оказанием муниципальной услуги			
1.1. Натуральные нормы, используемые при определении иных затрат, непосредственно связанных с оказанием муниципальной услуги			
мыло	шт.	1,000000	иной метод
туалетная бумага	шт.	1,000000	иной метод
2. Натуральные нормы, используемые при определении базового норматива затрат на общехозяйственные нужды на оказание муниципальной услуги			
2.1. Натуральные нормы, используемые при определении затрат на прочие общехозяйственные нужды			
банка для хранения продуктов	комплект	0,016667/5 лет	иной метод
бак для замачивания посуды	шт.	0,016667/5 лет	иной метод
ведро	шт.	0,016667/3 года	иной метод
ведро эмалированное с крышкой 10 л	шт.	0,016667/3 года	иной метод
кастрюля для разноса пищи	шт.	0,033333/5 лет	иной метод
коврик для вытирания ног	шт.	0,016667/2 года	иной метод
таз для мытья ног	шт.	0,016667/5 лет	иной метод
нож кухонный	шт.	0,016667/5 лет	иной метод
противень	шт.	0,016667/5 лет	иной метод
разливальная ложка	шт.	0,016667/5 лет	иной метод
совок для сыпучих продуктов	шт.	0,016667/2 года	иной метод
черпак	шт.	0,016667/5 лет	иной метод
щетка для мытья посуды	шт.	0,016667/1 год	иной метод
щетка для пола	шт.	0,016667/1 год	иной метод

1	2	3	4
доска разделочная	шт.	0,033333/1 год	иной метод
мыло хозяйственное	кусок	0,600000	иной метод
сода кальцинированная	кг	0,400000	иной метод
стиральный порошок	кг	1,000000	иной метод
сода питьевая	пачка 500 г	0,200000	иной метод
моющее средство	пачка 500 г	0,200000	иной метод
хлорная известь	кг	0,200000	иной метод
средство для мытья посуды	л	0,200000	иной метод
средство для мытья окон	шт. 500 мл	0,200000	иной метод
скатерть	шт.	0,016667/3 года	иной метод
полотенце посудное	шт.	0,016667/1 год	иной метод
клеенка настольная	м	0,016667/5 лет	иной метод
вешалка для детского полотенца	шт.	0,033333/5 лет	иной метод
весы напольные для измерения детей	шт.	0,033333/5 лет	иной метод
секция ограждения	шт.	0,033333/7 лет	иной метод
шкаф для одежды	шт.	0,016667/5 лет	иной метод
весы для кухни	шт.	0,016667/3 года	иной метод
картофелечистка	шт.	0,015000/7 лет	иной метод
мясорубка	шт.	0,015000/7 лет	иной метод
морозильная камера	шт.	0,002083/7 лет	иной метод
сушильный шкаф	шт.	0,002083/10 лет	иной метод
стиральная машина	шт.	0,002083/7 лет	иной метод
холодильная камера	шт.	0,002083/7 лет	иной метод
шкаф жарочный	шт.	0,002083/7 лет	иной метод
электрическая плита	шт.	0,002083/7 лет	иной метод
электрический кипятильник	шт.	0,016667/5 лет	иной метод
ложка столовая	шт.	0,333333/5 лет	иной метод
ложка чайная	шт.	0,333333/5 лет	иной метод
тарелка глубокая	шт.	0,333333/1 год	иной метод
тарелка десертная	шт.	0,333333/1 год	иной метод
чайная пара	шт.	0,333333/1 год	иной метод
термометр комнатный	шт.	0,016667/ 1 год	иной метод
полотенце детское	шт.	0,333333/1 год	иной метод
салфетка	шт.	0,333333/1 год	иной метод
наволочка верхняя	шт.	0,666667/2 года	иной метод
наволочка набивная	шт.	0,333333/4 года	иной метод
простыня	шт.	0,666667/3 года	иной метод
пододеяльник	шт.	0,666667/3 года	иной метод
подушка	шт.	0,333333/10 лет	иной метод
матрац	шт.	0,333333/5 лет	иной метод
одеяло байковое	шт.	0,333333/5 лет	иной метод
кровать детская	шт.	0,333333/5 лет	иной метод
стол обеденный детский	шт.	0,050000/5 лет	иной метод

1	2	3	4
стул детский	шт.	0,333333/5 лет	иной метод
раковина для мытья рук детей	шт.	0,016667/10 лет	иной метод
унитаз	шт.	0,016667/10 лет	иной метод

5. Наименование муниципальной услуги – «Присмотр и уход».

Содержание услуги: физические лица льготных категорий, определяемых учредителем, в возрасте до 3 лет в группе полного дня (50 %).

Единица измерения показателя объема оказания муниципальной услуги – число детей.

Уникальный номер реестровой записи – 8532120.99.0.БВ23АГ20000.

Наименование натуральной нормы	Единица измерения натуральной нормы	Значение натуральной нормы / срок полезного использования	Способ определения значения натуральной нормы
1	2	3	4
1. Натуральные нормы, используемые при определении базового норматива затрат, непосредственно связанные с оказанием муниципальной услуги			
1.1. Натуральные нормы, используемые при определении затрат на приобретение материальных запасов, используемых в процессе оказания муниципальной услуги			
молоко и кисломолочные продукты с массовой долей жира (далее – м.д.ж.) не ниже 2,5 %	мл	39390,000000	иной метод
творог, творожные изделия с м.д.ж. не менее 5 %	г	3030,000000	иной метод
сметана с м.д.ж. не более 15 %	г	909,000000	иной метод
сыр твердый	г	434,300000	иной метод
мясо (бескостное / на кости)	г	6211,500000	иной метод
птица (куры 1 кат. потр. / цыплята-бройлеры 1 кат. потр. / индейка 1 кат. потр.)	г	2289,670000	иной метод
рыба (филе), в том числе филе слабо- или малосоленое	г	3434,000000	иной метод
яйцо куриное столовое	шт.	2525,000000	иной метод
картофель	г	18109,300000	иной метод
овощи, зелень	г	25856,000000	иной метод
фрукты (плоды) свежие	г	10908,000000	иной метод
фрукты (плоды) сухие	г	909,000000	иной метод
соки фруктовые (овощные)	мл	10100,000000	иной метод
хлеб ржаной (ржано-пшеничный)	г	4040,000000	иной метод
хлеб пшеничный или хлеб зерновой	г	6060,000000	иной метод
крупы (злаки), бобовые	г	3030,000000	иной метод
макаронные изделия	г	808,000000	иной метод
мука пшеничная хлебопекарная	г	2525,000000	иной метод
мука картофельная (крахмал)	г	202,000000	иной метод
масло коровье сладкосливочное	г	1818,000000	иной метод
масло растительное	г	909,000000	иной метод
кондитерские изделия	г	707,000000	иной метод
чай, включая фиточай	г	50,500000	иной метод
какао-порошок	г	50,500000	иной метод
кофейный напиток	г	101,000000	иной метод
сахар	г	3737,000000	иной метод
дрожжи хлебопекарные	г	40,400000	иной метод
соль пищевая поваренная	г	404,000000	иной метод

1	2	3	4
1.2. Натуральные нормы, используемые при определении иных затрат, непосредственно связанных с оказанием муниципальной услуги			
мыло	шт.	4,000000	иной метод
туалетная бумага	шт.	4,000000	иной метод
детская присыпка	шт.	0,066667	иной метод
2. Натуральные нормы, используемые при определении базового норматива затрат на общехозяйственные нужды на оказание муниципальной услуги			
2.1. Натуральные нормы, используемые при определении затрат на прочие общехозяйственные нужды			
банка для хранения продуктов	комплект	0,133333/5 лет	иной метод
бак для замачивания посуды	шт.	0,133333/5 лет	иной метод
ведро	шт.	0,066667/3 года	иной метод
ведро эмалированное с крышкой 10 л	шт.	0,066667/3 года	иной метод
таз для мытья игрушек	шт.	0,133333/5 лет	иной метод
кастрюля для разноса пищи	шт.	0,133333/5 лет	иной метод
коврик для вытирания ног	шт.	0,066667/2 года	иной метод
таз для мытья ног	шт.	0,066667/5 лет	иной метод
нож кухонный	шт.	0,066667/5 лет	иной метод
противень	шт.	0,066667/5 лет	иной метод
разливальная ложка	шт.	0,066667/5 лет	иной метод
совок для сыпучих продуктов	шт.	0,066667/2 года	иной метод
черпак	шт.	0,066667/5 лет	иной метод
щетка для мытья посуды	шт.	0,066667/1 год	иной метод
щетка для пола	шт.	0,066667/1 год	иной метод
доска разделочная	шт.	0,133333/1 год	иной метод
мыло хозяйственное	кусок	2,000000	иной метод
сода кальцинированная	кг	4,000000	иной метод
стиральный порошок	кг	8,000000	иной метод
сода питьевая	пачка 500 г	4,000000	иной метод
моющее средство	пачка 500 г	4,000000	иной метод
хлорная известь	кг	0,800000	иной метод
средство для мытья посуды	л	0,800000	иной метод
средство для мытья окон	шт. 500 мл	0,800000	иной метод
скатерть	шт.	0,066667/3 года	иной метод
полотенце посудное	шт.	0,066667/1 год	иной метод
клеенка настольная	м	0,066667/5 лет	иной метод
вешалка для детского полотенца	шт.	0,066667/5 лет	иной метод
стеллаж для игрушек	шт.	0,066667/5 лет	иной метод
весы напольные для измерения детей	шт.	0,066667/5 лет	иной метод
секция ограждения	шт.	0,133333/7 лет	иной метод
шкаф для одежды	шт.	0,006000/7 лет	иной метод
весы для кухни	шт.	0,006000/3 года	иной метод
картофелечистка	шт.	0,006000/7 лет	иной метод
мясорубка	шт.	0,006000/7 лет	иной метод
морозильная камера	шт.	0,006000/7 лет	иной метод

1	2	3	4
сушильный шкаф	шт.	0,006000/10 лет	иной метод
стиральная машина	шт.	0,006000/7 лет	иной метод
холодильная камера	шт.	0,006000/7 лет	иной метод
шкаф жарочный	шт.	0,006000/7 лет	иной метод
электрическая плита	шт.	0,006000/7 лет	иной метод
электрический кипятильник	шт.	0,006000/5 лет	иной метод
ложка столовая	шт.	1,000000/5 лет	иной метод
ложка чайная	шт.	1,000000/5 лет	иной метод
тарелка глубокая	шт.	1,000000/1 год	иной метод
тарелка десертная	шт.	1,000000/1 год	иной метод
чайная пара	шт.	1,000000/1 год	иной метод
термометр комнатный	шт.	0,066667/1 год	иной метод
полотенце детское	шт.	1,000000/1 год	иной метод
салфетка	шт.	1,000000/2 года	иной метод
наволочка верхняя	шт.	2,000000/2 года	иной метод
наволочка набивная	шт.	1,000000/4 года	иной метод
простыня	шт.	2,000000/3 года	иной метод
пододеяльник	шт.	2,000000/3 года	иной метод
подушка	шт.	1,000000/10 лет	иной метод
матрац	шт.	1,000000/5 лет	иной метод
одеяло байковое	шт.	1,000000/5 лет	иной метод
кровать детская	шт.	1,000000/5 лет	иной метод
стол обеденный детский	шт.	0,200000/5 лет	иной метод
стул детский	шт.	1,000000/5 лет	иной метод
раковина для мытья рук детей	шт.	0,066667/10 лет	иной метод
унитаз	шт.	0,066667/10 лет	иной метод
ванна для подмывания детей	шт.	0,133333/10 лет	иной метод

6. Наименование муниципальной услуги – «Присмотр и уход».

Содержание услуги: физические лица льготных категорий, определяемых учредителем, в возрасте до 3 лет в группе кратковременного пребывания детей (50 %).

Единица измерения показателя объема оказания муниципальной услуги – число детей.

Уникальный номер реестровой записи – 8532120.99.0.БВ23АГ18000.

Наименование натуральной нормы	Единица измерения натуральной нормы	Значение натуральной нормы / срок полезного использования	Способ определения значения натуральной нормы
1	2	3	4
1. Натуральные нормы, используемые при определении базового норматива затрат, непосредственно связанные с оказанием муниципальной услуги			
1.1. Натуральные нормы, используемые при определении затрат на приобретение материальных запасов, используемых в процессе оказания муниципальной услуги			
молоко и кисломолочные продукты с м.д.ж. не ниже 2,5 %	л	13130,000000	иной метод
творог, творожные изделия с м.д.ж. не менее 5 %	г	1010,000000	иной метод
сметана с м.д.ж. не более 15 %	г	303,000000	иной метод
сыр твердый	г	144,766667	иной метод
мясо (бескостное / на кости)	г	2070,500000	иной метод

1	2	3	4
птица (куры 1 кат. потр. / цыплята-бройлеры 1 кат. потр. / индейка 1 кат. потр.)	г	763,223333	иной метод
рыба (филе), в том числе филе слабо- или малосоленое	г	1144,666667	иной метод
яйцо куриное столовое	шт.	841,666667	иной метод
картофель	г	6036,433333	иной метод
овощи, зелень	г	8618,666667	иной метод
фрукты (плоды) свежие	г	3636,000000	иной метод
фрукты (плоды) сухие	г	303,000000	иной метод
соки фруктовые (овощные)	мл	3366,666667	иной метод
хлеб ржаной (ржано-пшеничный)	г	1346,666667	иной метод
хлеб пшеничный или хлеб зерновой	г	2020,000000	иной метод
крупы (злаки), бобовые	г	1010,000000	иной метод
макаронные изделия	г	269,333333	иной метод
мука пшеничная хлебопекарная	г	841,666667	иной метод
масло коровье сладкосливочное	г	606,000000	иной метод
масло растительное	г	303,000000	иной метод
кондитерские изделия	г	235,666667	иной метод
чай, включая фиточай	г	16,833333	иной метод
какао-порошок	г	16,833333	иной метод
кофейный напиток	г	33,666667	иной метод
сахар	г	1245,666667	иной метод
дрожжи хлебопекарные	г	13,466667	иной метод
мука картофельная (крахмал)	г	67,333333	иной метод
соль пищевая поваренная	г	134,666667	иной метод
1.2. Натуральные нормы, используемые при определении иных затрат, непосредственно связанных с оказанием муниципальной услуги			
мыло	шт.	1,333333	иной метод
туалетная бумага	шт.	1,333333	иной метод
детская присыпка	шт.	0,022222	иной метод
2. Натуральные нормы, используемые при определении базового норматива затрат на общехозяйственные нужды на оказание муниципальной услуги			
2.1. Натуральные нормы, используемые при определении затрат на прочие общехозяйственные нужды			
банка для хранения продуктов	комплект	0,044444/5 лет	иной метод
бак для замачивания посуды	шт.	0,044444/5 лет	иной метод
ведро	шт.	0,022222/3 года	иной метод
ведро эмалированное с крышкой 10 л	шт.	0,022222/3 года	иной метод
таз для мытья игрушек	шт.	0,044444/5 лет	иной метод
кастрюля для разноса пищи	шт.	0,044444/5 лет	иной метод
коврик для вытирания ног	шт.	0,022222/2 года	иной метод
таз для мытья ног	шт.	0,022222/5 лет	иной метод
нож кухонный	шт.	0,022222/5 лет	иной метод
противень	шт.	0,022222/5 лет	иной метод
разливальная ложка	шт.	0,022222/5 лет	иной метод
совок для сыпучих продуктов	шт.	0,022222/2 года	иной метод
черпак	шт.	0,022222/5 лет	иной метод
щетка для мытья посуды	шт.	0,022222/1 год	иной метод

1	2	3	4
щетка для пола	шт.	0,022222/1 год	иной метод
доска разделочная	шт.	0,044444/1 год	иной метод
мыло хозяйственное	кусок	0,666667	иной метод
сода кальцинированная	кг	1,333333	иной метод
стиральный порошок	кг	2,666667	иной метод
сода питьевая	пачка 500 г	1,333333	иной метод
моющее средство	пачка 500 г	1,333333	иной метод
хлорная известь	кг	0,266667	иной метод
средство для мытья посуды	л	0,266667	иной метод
средство для мытья окон	шт. 500 мл	0,266667	иной метод
скатерть	шт.	0,022222/3 года	иной метод
полотенце посудное	шт.	0,022222/1 год	иной метод
клеенка настольная	м	0,022222/5 лет	иной метод
вешалка для детского полотенца	шт.	0,022222/5 лет	иной метод
стеллаж для игрушек	шт.	0,022222/5 лет	иной метод
весы напольные для измерения детей	шт.	0,022222/5 лет	иной метод
секция ограждения	шт.	0,044444/7 лет	иной метод
шкаф для одежды	шт.	0,002000/7 лет	иной метод
весы для кухни	шт.	0,002000/3 года	иной метод
картофелечистка	шт.	0,002000/7 лет	иной метод
мясорубка	шт.	0,002000/7 лет	иной метод
морозильная камера	шт.	0,002000/7 лет	иной метод
сушильный шкаф	шт.	0,002000/10 лет	иной метод
стиральная машина	шт.	0,002000/7 лет	иной метод
холодильная камера	шт.	0,002000/7 лет	иной метод
шкаф жарочный	шт.	0,002000/7 лет	иной метод
электрическая плита	шт.	0,002000/7 лет	иной метод
электрический кипятильник	шт.	0,002000/5 лет	иной метод
ложка столовая	шт.	0,333333/5 лет	иной метод
ложка чайная	шт.	0,333333/5 лет	иной метод
тарелка глубокая	шт.	0,333333/1 год	иной метод
тарелка десертная	шт.	0,333333/1 год	иной метод
чайная пара	шт.	0,333333/1 год	иной метод
термометр комнатный	шт.	0,022222/1 год	иной метод
полотенце детское	шт.	0,333333/1 год	иной метод
салфетка	шт.	0,333333/2 года	иной метод
наволочка верхняя	шт.	0,666667/2 года	иной метод
наволочка набивная	шт.	0,333333/4 года	иной метод
простыня	шт.	0,666667/3 года	иной метод
пододеяльник	шт.	0,666667/3 года	иной метод
подушка	шт.	0,333333/10 лет	иной метод
матрац	шт.	0,333333/5 лет	иной метод
одеяло байковое	шт.	0,333333/5 лет	иной метод

1	2	3	4
кровать детская	шт.	0,333333/5 лет	иной метод
стол обеденный детский	шт.	0,066667/5 лет	иной метод
стул детский	шт.	0,333333/5 лет	иной метод
раковина для мытья рук детей	шт.	0,022222/10 лет	иной метод
унитаз	шт.	0,022222/10 лет	иной метод
ванна для подмывания детей	шт.	0,044444/10 лет	иной метод

7. Наименование муниципальной услуги – «Присмотр и уход».

Содержание услуги: физические лица льготных категорий, определяемых учредителем, в возрасте от 3 до 8 лет в группе полного дня (50 %).

Единица измерения показателя объема оказания муниципальной услуги – число детей.

Уникальный номер реестровой записи – 8532120.99.0.БВ23АГ08000.

Наименование натуральной нормы	Единица измерения натуральной нормы	Значение натуральной нормы / срок полезного использования	Способ определения значения натуральной нормы
1	2	3	4
1. Натуральные нормы, используемые при определении базового норматива затрат, непосредственно связанные с оказанием муниципальной услуги			
1.1. Натуральные нормы, используемые при определении затрат на приобретение материальных запасов, используемых в процессе оказания муниципальной услуги			
молоко и кисломолочные продукты с м.д.ж. не ниже 2,5 %	мл	45450,000000	иной метод
творог, творожные изделия с м.д.ж. не менее 5 %	г	4040,000000	иной метод
сметана с м.д.ж. не более 15 %	г	1111,000000	иной метод
сыр твердый	г	646,400000	иной метод
мясо (бескостное / на кости)	г	6842,750000	иной метод
птица (куры 1 кат. потр. / цыплята-бройлеры 1 кат. потр. / индейка 1 кат. потр.)	г	2693,670000	иной метод
рыба (филе), в том числе филе слабо- или малосоленое	г	3939,000000	иной метод
колбасные изделия	г	707,000000	иной метод
яйцо куриное столовое	шт.	3030,000000	иной метод
картофель	г	21109,000000	иной метод
овощи, зелень	г	32825,000000	иной метод
фрукты (плоды) свежие	г	11514,000000	иной метод
фрукты (плоды) сухие	г	1111,000000	иной метод
соки фруктовые (овощные)	мл	10100,000000	иной метод
напитки витаминизированные (готовый напиток)	мл	5050,000000	иной метод
хлеб ржаной (ржано-пшеничный)	г	5050,000000	иной метод
хлеб пшеничный или хлеб зерновой	г	8080,000000	иной метод
крупы (злаки), бобовые	г	4343,000000	иной метод
макаронные изделия	г	1212,000000	иной метод
мука пшеничная хлебопекарная	г	2929,000000	иной метод
масло коровье сладкосливочное	г	2121,000000	иной метод
масло растительное	г	1111,000000	иной метод
кондитерские изделия	г	2020,000000	иной метод
чай, включая фиточай	г	60,600000	иной метод
какао-порошок	г	60,600000	иной метод
кофейный напиток	г	121,200000	иной метод

1	2	3	4
сахар	г	4747,000000	иной метод
дрожжи хлебопекарные	г	50,500000	иной метод
мука картофельная (крахмал)	г	303,000000	иной метод
соль пищевая поваренная	г	606,000000	иной метод
1.2. Натуральные нормы, используемые при определении иных затрат, непосредственно связанных с оказанием муниципальной услуги			
мыло	кусок	3,000000	иной метод
туалетная бумага	шт.	3,000000	иной метод
2. Натуральные нормы, используемые при определении базового норматива затрат на общехозяйственные нужды на оказание муниципальной услуги			
2.1. Натуральные нормы, используемые при определении затрат на прочие общехозяйственные нужды			
банка для хранения продуктов	комплект	0,050000/5 лет	иной метод
бак для замачивания посуды	шт.	0,050000/5 лет	иной метод
ведро	шт.	0,050000/3 года	иной метод
ведро эмалированное с крышкой 10 л	шт.	0,050000/3 года	иной метод
кастрюля для разноса пищи	шт.	0,100000/5 лет	иной метод
коврик для вытирания ног	шт.	0,050000/2 года	иной метод
таз для мытья ног	шт.	0,050000/5 лет	иной метод
нож кухонный	шт.	0,050000/5 лет	иной метод
противень	шт.	0,050000/5 лет	иной метод
разливальная ложка	шт.	0,050000/5 лет	иной метод
совок для сыпучих продуктов	шт.	0,050000/2 года	иной метод
черпак	шт.	0,050000/5 лет	иной метод
щетка для мытья посуды	шт.	0,050000/1 год	иной метод
щетка для пола	шт.	0,050000/1 год	иной метод
доска разделочная	шт.	0,100000/1 год	иной метод
мыло хозяйственное	кусок	1,800000	иной метод
сода кальцинированная	кг	1,200000	иной метод
стиральный порошок	кг	3,000000	иной метод
сода питьевая	пачка 500 г	0,600000	иной метод
моющее средство	пачка 500 г	0,600000	иной метод
хлорная известь	кг	0,600000	иной метод
средство для мытья посуды	л	0,600000	иной метод
средство для мытья окон	шт. 500 мл	0,600000	иной метод
скатерть	шт.	0,050000/3 года	иной метод
полотенце посудное	шт.	0,050000/1 год	иной метод
клеенка настольная	м	0,050000/5 лет	иной метод
вешалка для детского полотенца	шт.	0,100000/5 лет	иной метод
весы напольные для измерения детей	шт.	0,100000/5 лет	иной метод
секция ограждения	шт.	0,100000/7 лет	иной метод
шкаф для одежды	шт.	0,050000/5 лет	иной метод
весы для кухни	шт.	0,050000/3 года	иной метод
картофелечистка	шт.	0,045000/7 лет	иной метод
мясорубка	шт.	0,045000/7 лет	иной метод

1	2	3	4
морозильная камера	шт.	0,006250/7 лет	иной метод
сушильный шкаф	шт.	0,006250/10 лет	иной метод
стиральная машина	шт.	0,006250/7 лет	иной метод
холодильная камера	шт.	0,006250/7 лет	иной метод
шкаф жарочный	шт.	0,006250/7 лет	иной метод
электрическая плита	шт.	0,006250/7 лет	иной метод
электрический кипятильник	шт.	0,050000/5 лет	иной метод
ложка столовая	шт.	1,000000/5 лет	иной метод
ложка чайная	шт.	1,000000/5 лет	иной метод
тарелка глубокая	шт.	1,000000/1 год	иной метод
тарелка десертная	шт.	1,000000/1 год	иной метод
чайная пара	шт.	1,000000/1 год	иной метод
термометр комнатный	шт.	0,050000/1 год	иной метод
полотенце детское	шт.	1,000000/1 год	иной метод
салфетка	шт.	1,000000/2 года	иной метод
наволочка верхняя	шт.	2,000000/2 года	иной метод
наволочка набивная	шт.	1,000000/4 года	иной метод
простыня	шт.	2,000000/3 года	иной метод
пододеяльник	шт.	2,000000/3 года	иной метод
подушка	шт.	1,000000/10 лет	иной метод
матрац	шт.	1,000000/5 лет	иной метод
одеяло байковое	шт.	1,000000/5 лет	иной метод
кровать детская	шт.	1,000000/5 лет	иной метод
стол обеденный детский	шт.	0,150000/5 лет	иной метод
стул детский	шт.	1,000000/5 лет	иной метод
раковина для мытья рук детей	шт.	0,050000/10 лет	иной метод
унитаз	шт.	0,050000/10 лет	иной метод

8. Наименование муниципальной услуги – «Присмотр и уход».

Содержание услуги: дети с туберкулезной интоксикацией в возрасте от 3 до 8 лет в группе полного дня.

Единица измерения показателя объема оказания муниципальной услуги – число детей.

Уникальный номер реестровой записи – 8532110.99.0.БВ19АБ40000.

Наименование натуральной нормы	Единица измерения натуральной нормы	Значение натуральной нормы / срок полезного использования	Способ определения значения натуральной нормы
1	2	3	4
1. Натуральные нормы, используемые при определении базового норматива затрат, непосредственно связанные с оказанием муниципальной услуги			
1.1. Натуральные нормы, используемые при определении затрат на приобретение материальных запасов, используемых в процессе оказания муниципальной услуги			
хлеб пшеничный	кг	18,1800000	иной метод
хлеб ржаной	кг	10,1000000	иной метод
мука пшеничная	кг	5,0500000	иной метод
крахмал	кг	0,4040000	иной метод
крупы, бобовые, макаронные изделия	кг	9,0900000	иной метод
картофель	кг	48,4800000	иной метод

1	2	3	4
овощи (свежие, мороженые), включая соленые и квашенные (не более 10 % от общего количества овощей), в том числе томат-пюре, зелень	кг	60,600000	иной метод
фрукты, ягоды свежие	кг	52,520000	иной метод
фрукты сухие	кг	3,030000	иной метод
соки фруктовые	кг	40,400000	иной метод
мясо 1 категории (в том числе субпродукты – печень, язык, сердце)	кг	20,200000	иной метод
птица 1 кат. (куры потрошенные, цыплята – бройлеры, индейка – потрошенная)	кг	6,060000	иной метод
колбасные изделия	кг	2,020000	иной метод
рыба – филе, в том числе филе слабо – или малосоленое	кг	8,484000	иной метод
молоко и кисломолочные продукты	л	111,100000	иной метод
творог (5 %-9 % м.д.ж.)	кг	10,100000	иной метод
сметана	кг	2,020000	иной метод
сыр	кг	2,020000	иной метод
яйца	шт.	0,202000	иной метод
масло сливочное	кг	7,070000	иной метод
масло растительное	кг	2,020000	иной метод
сахар (в том числе для приготовления блюд и напитков, в случае использования пищевой продукции промышленного выпуска, содержащих сахар, выдача сахара должна быть уменьшена в зависимости от его содержания в используемой готовой пищевой продукции)	кг	11,110000	иной метод
кондитерские изделия	кг	5,050000	иной метод
чай	кг	0,101000	иной метод
кофе (кофейный напиток)	кг	0,404000	иной метод
дрожжи	кг	0,08080	иной метод
соль поваренная	кг	1,010000	иной метод
специи	кг	0,202000	иной метод
какао	кг	0,101000	иной метод
консервы овощные натуральные (горошек зеленый кукуруза, фасоль)	кг	4,040000	иной метод
1.2. Натуральные нормы, используемые при определении иных затрат, непосредственно связанных с оказанием муниципальной услуги			
мыло	кусок	4,000000	иной метод
туалетная бумага	шт.	4,000000	иной метод
2. Натуральные нормы, используемые при определении базового норматива затрат на общехозяйственные нужды на оказание муниципальной услуги			
2.1. Натуральные нормы, используемые при определении затрат на прочие общехозяйственные нужды			
банка для хранения продуктов	комплект	0,066667/5 лет	иной метод
бак для замачивания посуды	шт.	0,066667/5 лет	иной метод
ведро	шт.	0,066667/3 года	иной метод
ведро эмалированное с крышкой 10 л	шт.	0,066667/3 года	иной метод
кастрюля для разноса пищи	шт.	0,133333/5 лет	иной метод
коврик для вытирания ног	шт.	0,133333/2 года	иной метод

1	2	3	4
таз для мытья ног	шт.	0,066667/5 лет	иной метод
нож кухонный	шт.	0,066667/5 лет	иной метод
противень	шт.	0,066667/5 лет	иной метод
разливальная ложка	шт.	0,066667/5 лет	иной метод
совок для сыпучих продуктов	шт.	0,066667/2 года	иной метод
черпак	шт.	0,066667/5 лет	иной метод
щетка для мытья посуды	шт.	0,066667/1 год	иной метод
щетка для пола	шт.	0,066667/2 года	иной метод
доска разделочная	шт.	0,133333/1 год	иной метод
дезинфицирующее средство	шт.	2,000000	иной метод
скатерть	шт.	0,066667/3 года	иной метод
полотенце посудное	шт.	0,066667/5 лет	иной метод
клеенка настольная	м	0,066667/5 лет	иной метод
вешалка для детского полотенца	шт.	0,006000/5 лет	иной метод
весы напольные для измерения детей	шт.	0,005933/3 года	иной метод
секция ограждения	шт.	0,005933/7 лет	иной метод
шкаф для одежды	шт.	0,006000/7 лет	иной метод
весы для кухни	шт.	0,006000/3 года	иной метод
картофелечистка	шт.	0,006067/7 лет	иной метод
мясорубка	шт.	0,006067/7 лет	иной метод
морозильная камера	шт.	0,006000/7 лет	иной метод
стиральная машина	шт.	0,006000/7 лет	иной метод
холодильная камера	шт.	0,006000/7 лет	иной метод
шкаф жарочный	шт.	0,006000/7 лет	иной метод
электрическая плита	шт.	0,006000/7 лет	иной метод
ложка столовая	шт.	1,000000/5лет	иной метод
ложка чайная	шт.	1,000000/5 лет	иной метод
тарелка глубокая	шт.	1,000000/1 год	иной метод
тарелка десертная	шт.	1,000000/1 год	иной метод
чайная пара	шт.	1,000000/1 год	иной метод
полотенце детское	шт.	1,000000/1 год	иной метод
салфетка	шт.	1,000000/2 года	иной метод
наволочка верхняя	шт.	1,000000/2 года	иной метод
наволочка набивная	шт.	2,000000/4 года	иной метод
простыня	шт.	1,000000/3 года	иной метод
пододеяльник	шт.	2,000000/3 года	иной метод
подушка	шт.	2,000000/10 лет	иной метод
матрац	шт.	1,000000/5 лет	иной метод
одеяло байковое	шт.	1,000000/5 лет	иной метод
кровать детская	шт.	1,000000/5 лет	иной метод
стол обеденный детский	шт.	0,200000/5 лет	иной метод
стул детский	шт.	1,000000/5 лет	иной метод
раковина для мытья рук детей	шт.	0,066667/10 лет	иной метод
унитаз	шт.	0,066667/10 лет	иной метод

9. Наименование муниципальной услуги – «Присмотр и уход».

Содержание услуги: дети-инвалиды в возрасте до 3 лет в группе полного дня.

Единица измерения показателя объема оказания муниципальной услуги – число детей.

Уникальный номер реестровой записи – 8532110.99.0.БВ19АА26000.

Наименование натуральной нормы	Единица измерения натуральной нормы	Значение натуральной нормы / срок полезного использования	Способ определения значения натуральной нормы
1	2	3	4
1. Натуральные нормы, используемые при определении базового норматива затрат, непосредственно связанные с оказанием муниципальной услуги			
1.1. Натуральные нормы, используемые при определении затрат на приобретение материальных запасов, используемых в процессе оказания муниципальной услуги			
молоко, молочная и кисломолочная продукция	л	78,780000	иной метод
творог (5 %-9 % м.д.ж.)	кг	6,060000	иной метод
сметана с м.д.ж. не более 15 %	л	1,818000	иной метод
сыр	л	0,808000	иной метод
мясо 1-й категории	л	10,100000	иной метод
птица (куры, цыплята-бройлеры, индейка – потрошенная, 1 кат.)	л	4,040000	иной метод
субпродукты (печень, язык, сердце)	кг	4,040000	иной метод
рыба (филе), в том числе филе слабо- или малосоленое	кг	6,464000	иной метод
яйцо куриное столовое	шт.	202,000000	иной метод
картофель	кг	24,240000	иной метод
овощи, (свежие, замороженные, консервированные), включая соленые и квашеные (не более 10 % от общего количества овощей), в том числе томат-пюре, зелень	кг	36,360000	иной метод
фрукты свежие	кг	19,190000	иной метод
сухофрукты	кг	1,818000	иной метод
соки фруктовые и овощные	л	20,200000	иной метод
хлеб ржаной	кг	8,080000	иной метод
хлеб пшеничный	кг	12,120000	иной метод
крупы, бобовые	кг	6,060000	иной метод
макаронные изделия	кг	1,616000	иной метод
мука пшеничная	кг	5,050000	иной метод
масло сливочное	кг	3,636000	иной метод
масло растительное	кг	1,818000	иной метод
кондитерские изделия	кг	2,424000	иной метод
чай	кг	0,101000	иной метод
какао-порошок	кг	0,101000	иной метод
кофейный напиток	кг	0,202000	иной метод
сахар (в том числе для приготовления блюд и напитков, в случае использования пищевой продукции промышленного выпуска, содержащих сахар, выдача сахара должна быть уменьшена в зависимости от его содержания в используемой готовой пищевой продукции)	кг	5,050000	иной метод
дрожжи хлебопекарные	кг	0,081000	иной метод
крахмал	кг	0,404000	иной метод
соль пищевая поваренная йодированная	кг	0,606000	иной метод

1	2	3	4
1.2. Натуральные нормы, используемые при определении иных затрат, непосредственно связанных с оказанием муниципальной услуги			
мыло	кусок	4,000000	иной метод
туалетная бумага	шт.	4,000000	иной метод
детская присыпка	шт.	0,066667	иной метод
2. Натуральные нормы, используемые при определении базового норматива затрат на общехозяйственные нужды на оказание муниципальной услуги			
2.1. Натуральные нормы, используемые при определении затрат на прочие общехозяйственные нужды			
банка для хранения продуктов	комплект	0,133333/5 лет	иной метод
бак для замачивания посуды	шт.	0,133333/5 лет	иной метод
ведро	шт.	0,066667/3 года	иной метод
ведро эмалированное с крышкой 10 л	шт.	0,066667/3 года	иной метод
таз для мытья игрушек	шт.	0,133333/5 лет	иной метод
кастрюля для разноса пищи	шт.	0,133333/5 лет	иной метод
коврик для вытирания ног	шт.	0,066667/2 года	иной метод
таз для мытья ног	шт.	0,066667/5 лет	иной метод
нож кухонный	шт.	0,066667/5 лет	иной метод
противень	шт.	0,066667/5 лет	иной метод
разливальная ложка	шт.	0,066667/5 лет	иной метод
совок для сыпучих продуктов	шт.	0,066667/2 года	иной метод
черпак	шт.	0,066667/5 лет	иной метод
щетка для мытья посуды	шт.	0,066667/1 год	иной метод
щетка для пола	шт.	0,066667/1 год	иной метод
доска разделочная	шт.	0,133333/1 год	иной метод
мыло хозяйственное	кусок	2,000000	иной метод
сода кальцинированная	кг	4,000000	иной метод
стиральный порошок	кг	8,000000	иной метод
сода питьевая	пачка 500 г	4,000000	иной метод
моющее средство	пачка 500 г	4,000000	иной метод
хлорная известь	кг	0,800000	иной метод
средство для мытья посуды	л	0,800000	иной метод
средство для мытья окон	шт. 500 мл	0,800000	иной метод
скатерть	шт.	0,066667/3 года	иной метод
полотенце посудное	шт.	0,066667/1 год	иной метод
клеенка настольная	м	0,066667/5 лет	иной метод
вешалка для детского полотенца	шт.	0,066667/5 лет	иной метод
стеллаж для игрушек	шт.	0,066667/5 лет	иной метод
весы напольные для измерения детей	шт.	0,066667/5 лет	иной метод
секция ограждения	шт.	0,133333/7 лет	иной метод
шкаф для одежды	шт.	0,006000/7 лет	иной метод
весы для кухни	шт.	0,006000/3 года	иной метод
картофелечистка	шт.	0,006000/7 лет	иной метод
мясорубка	шт.	0,006000/7 лет	иной метод
морозильная камера	шт.	0,006000/7 лет	иной метод

1	2	3	4
сушильный шкаф	шт.	0,006000/10 лет	иной метод
стиральная машина	шт.	0,006000/7 лет	иной метод
холодильная камера	шт.	0,006000/7 лет	иной метод
шкаф жарочный	шт.	0,006000/7 лет	иной метод
электрическая плита	шт.	0,006000/7 лет	иной метод
электрический кипятильник	шт.	0,006000/5 лет	иной метод
ложка столовая	шт.	1,000000/5 лет	иной метод
ложка чайная	шт.	1,000000/5 лет	иной метод
тарелка глубокая	шт.	1,000000/1 год	иной метод
тарелка десертная	шт.	1,000000/1 год	иной метод
чайная пара	шт.	1,000000/1 год	иной метод
термометр комнатный	шт.	0,066667/1 год	иной метод
полотенце детское	шт.	1,000000/1 год	иной метод
салфетка	шт.	1,000000/2 года	иной метод
наволочка верхняя	шт.	2,000000/2 года	иной метод
наволочка набивная	шт.	1,000000/4 года	иной метод
простыня	шт.	2,000000/3 года	иной метод
пододеяльник	шт.	2,000000/3 года	иной метод
подушка	шт.	1,000000/10 лет	иной метод
матрац	шт.	1,000000/5 лет	иной метод
одеяло байковое	шт.	1,000000/5 лет	иной метод
кровать детская	шт.	1,000000/5 лет	иной метод
стол обеденный детский	шт.	0,200000/5 лет	иной метод
стул детский	шт.	1,000000/5 лет	иной метод
раковина для мытья рук детей	шт.	0,066667/10 лет	иной метод
унитаз	шт.	0,066667/10 лет	иной метод
ванна для подмывания детей	шт.	0,133333/10 лет	иной метод

10. Наименование муниципальной услуги – «Присмотр и уход».

Содержание услуги: дети-инвалиды в возрасте от 3 до 8 лет в группе полного дня.

Единица измерения показателя объема оказания муниципальной услуги – число детей.

Уникальный номер реестровой записи – 8532110.99.0.БВ19АА14000.

Наименование натуральной нормы	Единица измерения натуральной нормы	Значение натуральной нормы / срок полезного использования	Способ определения значения натуральной нормы
1	2	3	4
1. Натуральные нормы, используемые при определении базового норматива затрат, непосредственно связанные с оказанием муниципальной услуги			
1.1. Натуральные нормы, используемые при определении затрат на приобретение материальных запасов, используемых в процессе оказания муниципальной услуги			
молоко, молочная и кисломолочная продукция	л	90,900000	иной метод
творог (5 %-9 % м.д.ж.)	кг	8,080000	иной метод
сметана	кг	2,222000	иной метод
сыр	кг	1,212000	иной метод
мясо 1-й категории	кг	11,110000	иной метод
птица (куры, цыплята-бройлеры, индейка – потрошенная, 1 кат.)	кг	4,848000	иной метод

1	2	3	4
субпродукты (печень, язык, сердце)	кг	5,050000	иной метод
рыба (филе), в том числе филе слабо- или малосоленое	кг	7,474000	иной метод
яйцо	шт.	202,000000	иной метод
картофель	кг	28,280000	иной метод
овощи (свежие, замороженные, консервированные), включая соленые и квашеные (не более 10 % от общего количества овощей), в том числе томат-пюре, зелень	кг	44,440000	иной метод
фрукты свежие	кг	20,200000	иной метод
сухофрукты	кг	2,222000	иной метод
соки фруктовые и овощные	л	20,200000	иной метод
витаминизированные напитки	л	10,100000	иной метод
хлеб ржаной	кг	10,100000	иной метод
хлеб пшеничный	кг	16,160000	иной метод
крупы, бобовые	кг	8,686000	иной метод
макаронные изделия	кг	2,424000	иной метод
мука пшеничная	кг	5,858000	иной метод
масло сливочное	кг	4,242000	иной метод
масло растительное	кг	2,222000	иной метод
кондитерские изделия	кг	4,040000	иной метод
чай	кг	0,121200	иной метод
какао-порошок	кг	0,121200	иной метод
кофейный напиток	кг	0,242400	иной метод
сахар (в том числе для приготовления блюд и напитков, в случае использования пищевой продукции промышленного выпуска, содержащих сахар, выдача сахара должна быть уменьшена в зависимости от его содержания в используемой готовой пищевой продукции)	кг	6,060000	иной метод
дрожжи хлебопекарные	кг	0,101000	иной метод
крахмал	кг	0,606000	иной метод
соль пищевая поваренная йодированная	кг	1,010000	иной метод
1.2. Натуральные нормы, используемые при определении иных затрат, непосредственно связанных с оказанием муниципальной услуги			
мыло	кусок	3,000000	иной метод
туалетная бумага	шт.	3,000000	иной метод
2. Натуральные нормы, используемые при определении базового норматива затрат на общехозяйственные нужды на оказание муниципальной услуги			
2.1. Натуральные нормы, используемые при определении затрат на прочие общехозяйственные нужды			
банка для хранения продуктов	комплект	0,050000/5 лет	иной метод
бак для замачивания посуды	шт.	0,050000/5 лет	иной метод
ведро	шт.	0,050000/3 года	иной метод
ведро эмалированное с крышкой 10 л	шт.	0,050000/3 года	иной метод
кастрюля для разноса пищи	шт.	0,100000/5 лет	иной метод
коврик для вытирания ног	шт.	0,050000/2 года	иной метод
таз для мытья ног	шт.	0,050000/5 лет	иной метод
нож кухонный	шт.	0,050000/5 лет	иной метод
противень	шт.	0,050000/5 лет	иной метод
разливальная ложка	шт.	0,050000/5 лет	иной метод

1	2	3	4
совок для сыпучих продуктов	шт.	0,050000/2 года	иной метод
черпак	шт.	0,050000/5 лет	иной метод
щетка для мытья посуды	шт.	0,050000/1 год	иной метод
щетка для пола	шт.	0,050000/1 год	иной метод
доска разделочная	шт.	0,100000/1 год	иной метод
мыло хозяйственное	кусок	1,800000	иной метод
сода кальцинированная	кг	1,200000	иной метод
стиральный порошок	кг	3,000000	иной метод
сода питьевая	пачка 500 г	0,600000	иной метод
моющее средство	пачка 500 г	0,600000	иной метод
хлорная известь	кг	0,600000	иной метод
средство для мытья посуды	л	0,600000	иной метод
средство для мытья окон	шт. 500 мл	0,600000	иной метод
скатерть	шт.	0,050000/3 года	иной метод
полотенце посудное	шт.	0,050000/1 год	иной метод
клеенка настольная	м	0,050000/5 лет	иной метод
вешалка для детского полотенца	шт.	0,100000/5 лет	иной метод
весы напольные для измерения детей	шт.	0,100000/5 лет	иной метод
секция ограждения	шт.	0,100000/7 лет	иной метод
шкаф для одежды	шт.	0,050000/5 лет	иной метод
весы для кухни	шт.	0,050000/3 года	иной метод
картофелечистка	шт.	0,045000/7 лет	иной метод
мясорубка	шт.	0,045000/7 лет	иной метод
морозильная камера	шт.	0,006250/7 лет	иной метод
сушильный шкаф	шт.	0,006250/10 лет	иной метод
стиральная машина	шт.	0,006250/7 лет	иной метод
холодильная камера	шт.	0,006250/7 лет	иной метод
шкаф жарочный	шт.	0,006250/7 лет	иной метод
электрическая плита	шт.	0,006250/7 лет	иной метод
электрический кипятильник	шт.	0,050000/5 лет	иной метод
ложка столовая	шт.	1,000000/5 лет	иной метод
ложка чайная	шт.	1,000000/5 лет	иной метод
тарелка глубокая	шт.	1,000000/1 год	иной метод
тарелка десертная	шт.	1,000000/1 год	иной метод
чайная пара	шт.	1,000000/1 год	иной метод
термометр комнатный	шт.	0,050000/1 год	иной метод
полотенце детское	шт.	1,000000/1 год	иной метод
салфетка	шт.	1,000000/2 года	иной метод
наволочка верхняя	шт.	2,000000/2 года	иной метод
наволочка набивная	шт.	1,000000/4 года	иной метод
простыня	шт.	2,000000/3 года	иной метод
пододеяльник	шт.	2,000000/3 года	иной метод
подушка	шт.	1,000000/10 лет	иной метод

1	2	3	4
матрац	шт.	1,000000/5 лет	иной метод
одеяло байковое	шт.	1,000000/5 лет	иной метод
кровать детская	шт.	1,000000/5 лет	иной метод
стол обеденный детский	шт.	0,150000/5 лет	иной метод
стул детский	шт.	1,000000/5 лет	иной метод
раковина для мытья рук детей	шт.	0,050000/10 лет	иной метод
Унитаз	шт.	0,050000/10 лет	иной метод

11. Наименование муниципальной услуги – «Присмотр и уход».

Содержание услуги: дети-сироты и дети, оставшиеся без попечения родителей, в возрасте до 3 лет в группе полного дня.

Единица измерения показателя объема оказания муниципальной услуги – число детей.

Уникальный номер реестровой записи – 8532110.99.0.БВ19АБ10000.

Наименование натуральной нормы	Единица измерения натуральной нормы	Значение натуральной нормы / срок полезного использования	Способ определения значения натуральной нормы
1	2	3	4
1. Натуральные нормы, используемые при определении базового норматива затрат, непосредственно связанные с оказанием муниципальной услуги			
1.1. Натуральные нормы, используемые при определении затрат на приобретение материальных запасов, используемых в процессе оказания муниципальной услуги			
молоко, молочная и кисломолочная продукция	л	78,780000	иной метод
творог (5 %-9 % м.д.ж.)	кг	6,060000	иной метод
сметана с м.д.ж. не более 15 %	л	1,818000	иной метод
сыр	л	0,808000	иной метод
мясо 1-й категории	л	10,100000	иной метод
птица (куры, цыплята-бройлеры, индейка – потрошенная, 1 кат.)	л	4,040000	иной метод
субпродукты (печень, язык, сердце)	кг	4,040000	иной метод
рыба (филе), в том числе филе слабо- или малосоленое	кг	6,464000	иной метод
яйцо куриное столовое	шт.	202,000000	иной метод
картофель	кг	24,240000	иной метод
овощи, (свежие, замороженные, консервированные), включая соленые и квашеные (не более 10 % от общего количества овощей), в том числе томат-пюре, зелень	кг	36,360000	иной метод
фрукты свежие	кг	19,190000	иной метод
сухофрукты	кг	1,818000	иной метод
соки фруктовые и овощные	л	20,200000	иной метод
хлеб ржаной	кг	8,080000	иной метод
хлеб пшеничный	кг	12,120000	иной метод
крупы, бобовые	кг	6,060000	иной метод
макаронные изделия	кг	1,616000	иной метод
мука пшеничная	кг	5,050000	иной метод
масло сливочное	кг	3,636000	иной метод
масло растительное	кг	1,818000	иной метод
кондитерские изделия	кг	2,424000	иной метод
чай	кг	0,101000	иной метод
какао-порошок	кг	0,101000	иной метод

1	2	3	4
кофейный напиток	кг	0,202000	иной метод
сахар (в том числе для приготовления блюд и напитков, в случае использования пищевой продукции промышленного выпуска, содержащих сахар, выдача сахара должна быть уменьшена в зависимости от его содержания в используемой готовой пищевой продукции)	кг	5,050000	иной метод
дрожжи хлебопекарные	кг	0,081000	иной метод
крахмал	кг	0,404000	иной метод
соль пищевая поваренная йодированная	кг	0,606000	иной метод
1.2. Натуральные нормы, используемые при определении иных затрат, непосредственно связанных с оказанием муниципальной услуги			
мыло	кусок	4,000000	иной метод
туалетная бумага	шт.	4,000000	иной метод
детская присыпка	шт.	0,066667	иной метод
2. Натуральные нормы, используемые при определении базового норматива затрат на общехозяйственные нужды на оказание муниципальной услуги			
2.1. Натуральные нормы, используемые при определении затрат на прочие общехозяйственные нужды			
банка для хранения продуктов	комплект	0,133333/5 лет	иной метод
бак для замачивания посуды	шт.	0,133333/5 лет	иной метод
ведро	шт.	0,066667/3 года	иной метод
ведро эмалированное с крышкой 10 л	шт.	0,066667/3 года	иной метод
таз для мытья игрушек	шт.	0,133333/5 лет	иной метод
кастрюля для разноса пищи	шт.	0,133333/5 лет	иной метод
коврик для вытирания ног	шт.	0,066667/2 года	иной метод
таз для мытья ног	шт.	0,066667/5 лет	иной метод
нож кухонный	шт.	0,066667/5 лет	иной метод
противень	шт.	0,066667/5 лет	иной метод
разливальная ложка	шт.	0,066667/5 лет	иной метод
совок для сыпучих продуктов	шт.	0,066667/2 года	иной метод
черпак	шт.	0,066667/5 лет	иной метод
щетка для мытья посуды	шт.	0,066667/1 год	иной метод
щетка для пола	шт.	0,066667/1 год	иной метод
доска разделочная	шт.	0,133333/1 год	иной метод
мыло хозяйственное	кусок	2,000000	иной метод
сода кальцинированная	кг	4,000000	иной метод
стиральный порошок	кг	8,000000	иной метод
сода питьевая	пачка 500 г	4,000000	иной метод
моющее средство	пачка 500 г	4,000000	иной метод
хлорная известь	кг	0,800000	иной метод
средство для мытья посуды	л	0,800000	иной метод
средство для мытья окон	шт. 500 мл	0,800000	иной метод
скатерть	шт.	0,066667/3 года	иной метод
полотенце посудное	шт.	0,066667/1 год	иной метод
клеенка настольная	м	0,066667/5 лет	иной метод

1	2	3	4
вешалка для детского полотенца	шт.	0,066667/5 лет	иной метод
стеллаж для игрушек	шт.	0,066667/5 лет	иной метод
весы напольные для измерения детей	шт.	0,066667/5 лет	иной метод
секция ограждения	шт.	0,133333/7 лет	иной метод
шкаф для одежды	шт.	0,006000/7 лет	иной метод
весы для кухни	шт.	0,006000/3 года	иной метод
картофелечистка	шт.	0,006000/7 лет	иной метод
мясорубка	шт.	0,006000/7 лет	иной метод
морозильная камера	шт.	0,006000/7 лет	иной метод
сушильный шкаф	шт.	0,006000/10 лет	иной метод
стиральная машина	шт.	0,006000/7 лет	иной метод
холодильная камера	шт.	0,006000/7 лет	иной метод
шкаф жарочный	шт.	0,006000/7 лет	иной метод
электрическая плита	шт.	0,006000/7 лет	иной метод
электрический кипятильник	шт.	0,006000/5 лет	иной метод
ложка столовая	шт.	1,000000/5 лет	иной метод
ложка чайная	шт.	1,000000/5 лет	иной метод
тарелка глубокая	шт.	1,000000/1 год	иной метод
тарелка десертная	шт.	1,000000/1 год	иной метод
чайная пара	шт.	1,000000/1 год	иной метод
термометр комнатный	шт.	0,066667/1 год	иной метод
полотенце детское	шт.	1,000000/1 год	иной метод
салфетка	шт.	1,000000/2 года	иной метод
наволочка верхняя	шт.	2,000000/2 года	иной метод
наволочка набивная	шт.	1,000000/4 года	иной метод
простыня	шт.	2,000000/3 года	иной метод
пододеяльник	шт.	2,000000/3 года	иной метод
подушка	шт.	1,000000/10 лет	иной метод
матрац	шт.	1,000000/5 лет	иной метод
одеяло байковое	шт.	1,000000/5 лет	иной метод
кровать детская	шт.	1,000000/5 лет	иной метод
стол обеденный детский	шт.	0,200000/5 лет	иной метод
стул детский	шт.	1,000000/5 лет	иной метод
раковина для мытья рук детей	шт.	0,066667/10 лет	иной метод
унитаз	шт.	0,066667/10 лет	иной метод
ванна для подмывания детей	шт.	0,133333/10 лет	иной метод

12. Наименование муниципальной услуги – «Присмотр и уход».

Содержание услуги: дети-сироты и дети, оставшиеся без попечения родителей, в возрасте до 3 лет в группе кратковременного пребывания детей.

Единица измерения показателя объема оказания муниципальной услуги – число детей.

Уникальный номер реестровой записи – 8532110.99.0.БВ19АБ08000.

Наименование натуральной нормы	Единица измерения натуральной нормы	Значение натуральной нормы / срок полезного использования	Способ определения значения натуральной нормы
1	2	3	4
1. Натуральные нормы, используемые при определении базового норматива затрат, непосредственно связанные с оказанием муниципальной услуги			

1	2	3	4
1.1. Натуральные нормы, используемые при определении затрат на приобретение материальных запасов, используемых в процессе оказания муниципальной услуги			
молоко и кисломолочная продукция	л	26,260000	иной метод
творог (5 %-9 % м.д.ж.)	кг	2,020000	иной метод
сметана	кг	0,606000	иной метод
сыр	кг	0,269333	иной метод
мясо 1-й категории	кг	3,366667	иной метод
птица (куры, цыплята-бройлеры, индейка – потрошенная, 1 кат.)	кг	1,346667	иной метод
субпродукты (печень, язык, сердце)	кг	1,346667	иной метод
рыба (филе), в том числе филе слабо- или малосоленое	кг	2,154667	иной метод
яйцо	шт.	67,333333	иной метод
картофель	кг	8,080000	иной метод
овощи (свежие, замороженные, консервированные), включая соленые и квашеные (не более 10 % от общего количества овощей), в том числе томат-пюре, зелень	кг	12,120000	иной метод
фрукты свежие	кг	6,396667	иной метод
сухофрукты	кг	0,606000	иной метод
соки фруктовые и овощные	л	6,733333	иной метод
хлеб ржаной	кг	2,693333	иной метод
хлеб пшеничный	кг	4,040000	иной метод
крупы, бобовые	кг	2,020000	иной метод
макаронные изделия	кг	0,538667	иной метод
мука пшеничная	кг	1,683333	иной метод
масло сливочное	кг	1,212000	иной метод
масло растительное	кг	0,606000	иной метод
кондитерские изделия	кг	0,808000	иной метод
чай	кг	0,033667	иной метод
какао-порошок	кг	0,033667	иной метод
кофейный напиток	кг	0,067333	иной метод
сахар (в том числе для приготовления блюд и напитков, в случае использования пищевой продукции промышленного выпуска, содержащих сахар, выдача сахара должна быть уменьшена в зависимости от его содержания в используемой готовой пищевой продукции)	кг	1,683333	иной метод
дрожжи хлебопекарные	кг	0,027000	иной метод
крахмал	кг	0,134667	иной метод
соль пищевая поваренная	кг	0,202000	иной метод
1.2. Натуральные нормы, используемые при определении иных затрат, непосредственно связанных с оказанием муниципальной услуги			
мыло	кусок	1,333333	иной метод
туалетная бумага	шт.	1,333333	иной метод
детская присыпка	шт.	0,022222	иной метод
2. Натуральные нормы, используемые при определении базового норматива затрат на общехозяйственные нужды на оказание муниципальной услуги			
2.1. Натуральные нормы, используемые при определении затрат на прочие общехозяйственные нужды			
банка для хранения продуктов	комплект	0,044444/5 лет	иной метод

1	2	3	4
бак для замачивания посуды	шт.	0,044444/5 лет	иной метод
ведро	шт.	0,022222/3 года	иной метод
ведро эмалированное с крышкой 10 л	шт.	0,022222/3 года	иной метод
таз для мытья игрушек	шт.	0,044444/5 лет	иной метод
кастрюля для разноса пищи	шт.	0,044444/5 лет	иной метод
коврик для вытирания ног	шт.	0,022222/2 года	иной метод
таз для мытья ног	шт.	0,022222/5 лет	иной метод
нож кухонный	шт.	0,022222/5 лет	иной метод
противень	шт.	0,022222/5 лет	иной метод
разливальная ложка	шт.	0,022222/5 лет	иной метод
совок для сыпучих продуктов	шт.	0,022222/2 года	иной метод
черпак	шт.	0,022222/5 лет	иной метод
щетка для мытья посуды	шт.	0,022222/1 год	иной метод
щетка для пола	шт.	0,022222/1 год	иной метод
доска разделочная	шт.	0,044444/1 год	иной метод
мыло хозяйственное	кусок	1,333333	иной метод
сода кальцинированная	кг	2,666667	иной метод
стиральный порошок	кг	1,333333	иной метод
сода питьевая	пачка 500 г	1,333333	иной метод
моющее средство	пачка 500 г	0,266667	иной метод
хлорная известь	кг	0,266667	иной метод
средство для мытья посуды	л	0,266667	иной метод
средство для мытья окон	шт. 500 мл	0,266667	иной метод
скатерть	шт.	0,022222/3 года	иной метод
полотенце посудное	шт.	0,022222/1 год	иной метод
клеенка настольная	м	0,022222/5 лет	иной метод
вешалка для детского полотенца	шт.	0,022222/5 лет	иной метод
стеллаж для игрушек	шт.	0,022222/5 лет	иной метод
весы напольные для измерения детей	шт.	0,022222/5 лет	иной метод
секция ограждения	шт.	0,044444/7 лет	иной метод
шкаф для одежды	шт.	0,002000/7 лет	иной метод
весы для кухни	шт.	0,002000/3 года	иной метод
картофелечистка	шт.	0,002000/7 лет	иной метод
мясорубка	шт.	0,002000/7 лет	иной метод
морозильная камера	шт.	0,002000/7 лет	иной метод
сушильный шкаф	шт.	0,002000/10 лет	иной метод
стиральная машина	шт.	0,002000/7 лет	иной метод
холодильная камера	шт.	0,002000/7 лет	иной метод
шкаф жарочный	шт.	0,002000/7 лет	иной метод
электрическая плита	шт.	0,002000/7 лет	иной метод
электрический кипятильник	шт.	0,002000/5 лет	иной метод
ложка столовая	шт.	0,333333/5 лет	иной метод
ложка чайная	шт.	0,333333/5 лет	иной метод

1	2	3	4
тарелка глубокая	шт.	0,333333/1 год	иной метод
тарелка десертная	шт.	0,333333/1 год	иной метод
чайная пара	шт.	0,333333/1 год	иной метод
термометр комнатный	шт.	0,022222/1 год	иной метод
полотенце детское	шт.	0,333333/1 год	иной метод
салфетка	шт.	0,333333/2 года	иной метод
наволочка верхняя	шт.	0,666667/2 года	иной метод
наволочка набивная	шт.	0,333333/4 года	иной метод
простыня	шт.	0,666667/3 года	иной метод
пододеяльник	шт.	0,666667/3 года	иной метод
подушка	шт.	0,333333/10 лет	иной метод
матрац	шт.	0,333333/5 лет	иной метод
одеяло байковое	шт.	0,333333/5 лет	иной метод
кровать детская	шт.	0,333333/5 лет	иной метод
стол обеденный детский	шт.	0,066667/5 лет	иной метод
стул детский	шт.	0,333333/5 лет	иной метод
раковина для мытья рук детей	шт.	0,022222/10 лет	иной метод
унитаз	шт.	0,022222/10 лет	иной метод
ванна для подмывания детей	шт.	0,044444/10 лет	иной метод

13. Наименование муниципальной услуги – «Присмотр и уход».

Содержание услуги: дети-сироты и дети, оставшиеся без попечения родителей, в возрасте от 3 до 8 лет в группе полного дня.

Единица измерения показателя объема оказания муниципальной услуги – число детей.

Уникальный номер реестровой записи – 8532110.99.0.БВ19АА98000.

Наименование натуральной нормы	Единица измерения натуральной нормы	Значение натуральной нормы / срок полезного использования	Способ определения значения натуральной нормы
1	2	3	4
1. Натуральные нормы, используемые при определении базового норматива затрат, непосредственно связанные с оказанием муниципальной услуги			
1.1. Натуральные нормы, используемые при определении затрат на приобретение материальных запасов, используемых в процессе оказания муниципальной услуги			
молоко, молочная и кисломолочная продукция	л	90,900000	иной метод
творог (5 %-9 % м.д.ж.)	кг	8,080000	иной метод
сметана	кг	2,222000	иной метод
сыр	кг	1,212000	иной метод
мясо 1-й категории	кг	11,110000	иной метод
птица (куры, цыплята-бройлеры, индейка – потрошенная, 1 кат.)	кг	4,848000	иной метод
субпродукты (печень, язык, сердце)	кг	5,050000	иной метод
рыба (филе), в том числе филе слабо- или малосоленое	кг	7,474000	иной метод
яйцо	шт.	202,000000	иной метод
картофель	кг	28,280000	иной метод
овощи (свежие, замороженные, консервированные), включая соленые и квашеные (не более 10 % от общего количества овощей), в том числе томат-пюре, зелень	кг	44,440000	иной метод
фрукты свежие	кг	20,200000	иной метод

1	2	3	4
сухофрукты	кг	2,222000	иной метод
соки фруктовые и овощные	л	20,200000	иной метод
витаминизированные напитки	кг	10,100000	иной метод
хлеб ржаной	кг	10,100000	иной метод
хлеб пшеничный	кг	16,160000	иной метод
крупы, бобовые	кг	8,686000	иной метод
макаронные изделия	кг	2,424000	иной метод
мука пшеничная	кг	5,858000	иной метод
масло сливочное	кг	4,242000	иной метод
масло растительное	кг	2,222000	иной метод
кондитерские изделия	кг	4,040000	иной метод
чай	кг	0,121200	иной метод
какао-порошок	кг	0,121200	иной метод
кофейный напиток	кг	0,242400	иной метод
сахар (в том числе для приготовления блюд и напитков, в случае использования пищевой продукции промышленного выпуска, содержащих сахар, выдача сахара должна быть уменьшена в зависимости от его содержания в используемой готовой пищевой продукции)	кг	6,060000	иной метод
дрожжи хлебопекарные	кг	0,101000	иной метод
крахмал	кг	0,606000	иной метод
соль пищевая поваренная йодированная	л	1,010000	иной метод
1.2. Натуральные нормы, используемые при определении иных затрат, непосредственно связанных с оказанием муниципальной услуги			
мыло	кусок	3,000000	иной метод
туалетная бумага	шт.	3,000000	иной метод
2. Натуральные нормы, используемые при определении базового норматива затрат на общехозяйственные нужды на оказание муниципальной услуги			
2.1. Натуральные нормы, используемые при определении затрат на прочие общехозяйственные нужды			
банка для хранения продуктов	комплект	0,050000/5 лет	иной метод
бак для замачивания посуды	шт.	0,050000/5 лет	иной метод
ведро	шт.	0,050000/3 года	иной метод
ведро эмалированное с крышкой 10 л	шт.	0,050000/3 года	иной метод
кастрюля для разноса пищи	шт.	0,100000/5 лет	иной метод
коврик для вытирания ног	шт.	0,050000/2 года	иной метод
таз для мытья ног	шт.	0,050000/5 лет	иной метод
нож кухонный	шт.	0,050000/5 лет	иной метод
противень	шт.	0,050000/5 лет	иной метод
разливальная ложка	шт.	0,050000/5 лет	иной метод
совок для сыпучих продуктов	шт.	0,050000/2 года	иной метод
черпак	шт.	0,050000/5 лет	иной метод
щетка для мытья посуды	шт.	0,050000/1 год	иной метод
щетка для пола	шт.	0,050000/1 год	иной метод
доска разделочная	шт.	0,100000/1 год	иной метод
мыло хозяйственное	кусок	1,800000	иной метод
сода кальцинированная	кг	1,200000	иной метод

1	2	3	4
стиральный порошок	кг	3,000000	иной метод
сода питьевая	пачка 500 г	0,600000	иной метод
моющее средство	пачка 500 г	0,600000	иной метод
хлорная известь	кг	0,600000	
средство для мытья посуды	л	0,600000	иной метод
средство для мытья окон	шт. 500 мл	0,600000	иной метод
скатерть	шт.	0,050000/3 года	иной метод
полотенце посудное	шт.	0,050000/1 год	иной метод
клеенка настольная	м	0,050000/5 лет	иной метод
вешалка для детского полотенца	шт.	0,100000/5 лет	иной метод
весы напольные для измерения детей	шт.	0,100000/5 лет	иной метод
секция ограждения	шт.	0,100000/7 лет	иной метод
шкаф для одежды	шт.	0,050000/5 лет	иной метод
весы для кухни	шт.	0,050000/3 года	иной метод
картофелечистка	шт.	0,045000/7 лет	иной метод
мясорубка	шт.	0,045000/7 лет	иной метод
морозильная камера	шт.	0,006250/7 лет	иной метод
сушильный шкаф	шт.	0,006250/10 лет	иной метод
стиральная машина	шт.	0,006250/7 лет	иной метод
холодильная камера	шт.	0,006250/7 лет	иной метод
шкаф жарочный	шт.	0,006250/7 лет	иной метод
электрическая плита	шт.	0,006250/7 лет	иной метод
электрический кипятильник	шт.	0,050000/5 лет	иной метод
ложка столовая	шт.	1,000000/5 лет	иной метод
ложка чайная	шт.	1,000000/5 лет	иной метод
тарелка глубокая	шт.	1,000000/1 год	иной метод
тарелка десертная	шт.	1,000000/1 год	иной метод
чайная пара	шт.	1,000000/1 год	иной метод
термометр комнатный	шт.	0,050000/1 год	иной метод
полотенце детское	шт.	1,000000/1 год	иной метод
салфетка	шт.	1,000000/2 года	иной метод
наволочка верхняя	шт.	2,000000/2 года	иной метод
наволочка набивная	шт.	1,000000/4 года	иной метод
простыня	шт.	2,000000/3 года	иной метод
пододеяльник	шт.	2,000000/3 года	иной метод
подушка	шт.	1,000000/10 лет	иной метод
матрац	шт.	1,000000/5 лет	иной метод
одеяло байковое	шт.	1,000000/5 лет	иной метод
кровать детская	шт.	1,000000/5 лет	иной метод
стол обеденный детский	шт.	0,150000/5 лет	иной метод
стул детский	шт.	1,000000/5 лет	иной метод
раковина для мытья рук детей	шт.	0,050000/10 лет	иной метод
унитаз	шт.	0,050000/10 лет	иной метод

14. Наименование муниципальной услуги – «Присмотр и уход».

Содержание услуги: дети-сироты и дети, оставшиеся без попечения родителей, в возрасте от 3 до 8 лет в группе кратковременного пребывания детей.

Единица измерения показателя объема оказания муниципальной услуги – число детей.

Уникальный номер реестровой записи – 8532110.99.0.БВ19АА96000.

Наименование натуральной нормы	Единица измерения натуральной нормы	Значение натуральной нормы / срок полезного использования	Способ определения значения натуральной нормы
1	2	3	4
1. Натуральные нормы, используемые при определении базового норматива затрат, непосредственно связанные с оказанием муниципальной услуги			
1.1. Натуральные нормы, используемые при определении затрат на приобретение материальных запасов, используемых в процессе оказания муниципальной услуги			
молоко, молочная и кисломолочная продукция	л	30,300000	иной метод
творог (5 %-9 % м.д.ж.)	кг	2,693333	иной метод
сметана	кг	0,740667	иной метод
сыр	кг	0,404000	иной метод
мясо 1-й категории	кг	3,703333	иной метод
птица (куры, цыплята-бройлеры, индейка – потрошенная, 1 кат.)	кг	1,616000	иной метод
субпродукты (печень, язык, сердце)	кг	1,683333	иной метод
рыба (филе), в том числе филе слабо- или малосоленое	кг	2,491333	иной метод
яйцо	шт.	67,333333	иной метод
картофель	кг	9,426667	иной метод
овощи (свежие, замороженные, консервированные), включая соленые и квашеные (не более 10 % от общего количества овощей), в том числе томат-пюре, зелень	кг	14,813333	иной метод
фрукты свежие	кг	6,733333	иной метод
сухофрукты	кг	0,740667	иной метод
соки фруктовые и овощные	л	6,733333	иной метод
витаминизированные напитки	кг	3,366667	иной метод
хлеб ржаной	кг	3,366667	иной метод
хлеб пшеничный	кг	5,386667	иной метод
крупы, бобовые	кг	2,895333	
макаронные изделия	кг	0,808000	иной метод
мука пшеничная	кг	1,952667	иной метод
масло сливочное	кг	1,414000	иной метод
масло растительное	кг	0,740667	иной метод
кондитерские изделия	кг	1,346667	иной метод
чай	кг	0,040400	иной метод
какао-порошок	кг	0,040400	иной метод
кофейный напиток	кг	0,080800	иной метод
сахар (в том числе для приготовления блюд и напитков, в случае использования пищевой продукции промышленного выпуска, содержащих сахар, выдача сахара должна быть уменьшена в зависимости от его содержания в используемой готовой пищевой продукции)	кг	2,020000	иной метод
дрожжи хлебопекарные	кг	0,033667	иной метод
крахмал	кг	0,202000	иной метод

1	2	3	4
соль пищевая поваренная йодированная	л	0,336667	иной метод
1.2. Натуральные нормы, используемые при определении иных затрат, непосредственно связанных с оказанием муниципальной услуги			
мыло	кусок	1,000000	иной метод
туалетная бумага	шт.	1,000000	иной метод
2. Натуральные нормы, используемые при определении базового норматива затрат на общехозяйственные нужды на оказание муниципальной услуги			
2.1. Натуральные нормы, используемые при определении затрат на прочие общехозяйственные нужды			
банка для хранения продуктов	комплект	0,016667/5 лет	иной метод
бак для замачивания посуды	шт.	0,016667/5 лет	иной метод
ведро	шт.	0,016667/3 года	иной метод
ведро эмалированное с крышкой 10 л	шт.	0,016667/3 года	иной метод
кастрюля для разноса пищи	шт.	0,033333/5 лет	иной метод
коврик для вытирания ног	шт.	0,016667/2 года	иной метод
таз для мытья ног	шт.	0,016667/5 лет	иной метод
нож кухонный	шт.	0,016667/5 лет	иной метод
противень	шт.	0,016667/5 лет	иной метод
разливальная ложка	шт.	0,016667/5 лет	иной метод
совок для сыпучих продуктов	шт.	0,016667/2 года	иной метод
черпак	шт.	0,016667/5 лет	иной метод
щетка для мытья посуды	шт.	0,016667/1 год	иной метод
щетка для пола	шт.	0,016667/1 год	иной метод
доска разделочная	шт.	0,033333/1 год	иной метод
мыло хозяйственное	кусок	0,600000	иной метод
сода кальцинированная	кг	0,400000	иной метод
стиральный порошок	кг	1,000000	иной метод
сода питьевая	пачка 500 г	0,200000	иной метод
моющее средство	пачка 500 г	0,200000	иной метод
хлорная известь	кг	0,200000	иной метод
средство для мытья посуды	л	0,200000	иной метод
средство для мытья окон	шт. 500 мл	0,200000	иной метод
скатерть	шт.	0,016667/3 года	иной метод
полотенце посудное	шт.	0,016667/1 год	иной метод
клеенка настольная	м	0,016667/5 лет	иной метод
вешалка для детского полотенца	шт.	0,033333/5 лет	иной метод
весы напольные для измерения детей	шт.	0,033333/5 лет	иной метод
секция ограждения	шт.	0,033333/7 лет	иной метод
шкаф для одежды	шт.	0,016667/5 лет	иной метод
весы для кухни	шт.	0,016667/3 года	иной метод
картофелечистка	шт.	0,015000/7 лет	иной метод
мясорубка	шт.	0,015000/7 лет	иной метод
морозильная камера	шт.	0,002083/7 лет	иной метод
сушильный шкаф	шт.	0,002083/10 лет	иной метод
стиральная машина	шт.	0,002083/7 лет	иной метод

1	2	3	4
холодильная камера	шт.	0,002083/7 лет	иной метод
шкаф жарочный	шт.	0,002083/7 лет	иной метод
электрическая плита	шт.	0,002083/7 лет	иной метод
электрический кипяtilьник	шт.	0,016667/5 лет	иной метод
ложка столовая	шт.	0,333333/5 лет	иной метод
ложка чайная	шт.	0,333333/5 лет	иной метод
тарелка глубокая	шт.	0,333333/1 год	иной метод
тарелка десертная	шт.	0,333333/1 год	иной метод
чайная пара	шт.	0,333333/1 год	иной метод
термометр комнатный	шт.	0,016667/1 год	иной метод
полотенце детское	шт.	0,333333/1 год	иной метод
салфетка	шт.	0,333333/2 года	иной метод
наволочка верхняя	шт.	0,666667/2 года	иной метод
наволочка набивная	шт.	0,333333/4 года	иной метод
простыня	шт.	0,666667/3 года	иной метод
пододеяльник	шт.	0,666667/3 года	иной метод
подушка	шт.	0,333333/10 лет	иной метод
матрац	шт.	0,333333/5 лет	иной метод
одеяло байковое	шт.	0,333333/5 лет	иной метод
кровать детская	шт.	0,333333/5 лет	иной метод
стол обеденный детский	шт.	0,050000/5 лет	иной метод
стул детский	шт.	0,333333/5 лет	иной метод
раковина для мытья рук детей	шт.	0,016667/10 лет	иной метод
унитаз	шт.	0,016667/10 лет	иной метод

15. Наименование муниципальной услуги – «Присмотр и уход».

Содержание услуги: физические лица льготных категорий, определяемых учредителем, в возрасте до 3 лет в группе полного дня (100 %).

Единица измерения показателя объема оказания муниципальной услуги – число детей.

Уникальный номер реестровой записи – 8532110.99.0.БВ19АГ20000.

Наименование натуральной нормы	Единица измерения натуральной нормы	Значение натуральной нормы / срок полезного использования	Способ определения значения натуральной нормы
1	2	3	4
1. Натуральные нормы, используемые при определении базового норматива затрат, непосредственно связанные с оказанием муниципальной услуги			
1.1. Натуральные нормы, используемые при определении затрат на приобретение материальных запасов, используемых в процессе оказания муниципальной услуги			
молоко, молочная и кисломолочная продукция	л	78,780000	иной метод
творог (5 %-9 % м.д.ж.)	кг	6,060000	иной метод
сметана с м.д.ж. не более 15 %	кг	1,818000	иной метод
сыр	кг	0,808000	иной метод
мясо 1-й категории	кг	10,100000	иной метод
птица (куры, цыплята-бройлеры, индейка – потрошенная, 1 кат.)	кг	4,040000	иной метод
субпродукты (печень, язык, сердце)	кг	4,040000	иной метод
рыба (филе), в том числе филе слабо- или малосоленое	кг	6,464000	иной метод

1	2	3	4
яйцо куриное столовое	шт.	202,000000	иной метод
картофель	кг	24,240000	иной метод
овощи, (свежие, замороженные, консервированные), включая соленые и квашеные (не более 10 % от общего количества овощей), в том числе томат-пюре, зелень	кг	36,360000	иной метод
фрукты свежие	кг	19,190000	иной метод
сухофрукты	кг	1,818000	иной метод
соки фруктовые и овощные	л	20,200000	иной метод
хлеб ржаной	кг	8,080000	иной метод
хлеб пшеничный	кг	12,120000	иной метод
крупы, бобовые	кг	6,060000	иной метод
макаронные изделия	кг	1,616000	иной метод
мука пшеничная	кг	5,050000	иной метод
масло сливочное	кг	3,636000	иной метод
масло растительное	кг	1,818000	иной метод
кондитерские изделия	кг	2,424000	иной метод
чай	кг	0,101000	иной метод
какао-порошок	кг	0,101000	иной метод
кофейный напиток	кг	0,202000	иной метод
сахар (в том числе для приготовления блюд и напитков, в случае использования пищевой продукции промышленного выпуска, содержащих сахар, выдача сахара должна быть уменьшена в зависимости от его содержания в используемой готовой пищевой продукции)	кг	5,050000	иной метод
дрожжи хлебопекарные	кг	0,081000	иной метод
крахмал	кг	0,404000	иной метод
соль пищевая поваренная йодированная	кг	0,606000	иной метод
1.2. Натуральные нормы, используемые при определении иных затрат, непосредственно связанных с оказанием муниципальной услуги			
мыло	кусок	4,000000	иной метод
туалетная бумага	шт.	4,000000	иной метод
детская присыпка	шт.	0,066667	иной метод
2. Натуральные нормы, используемые при определении базового норматива затрат на общехозяйственные нужды на оказание муниципальной услуги			
2.1. Натуральные нормы, используемые при определении затрат на прочие общехозяйственные нужды			
банка для хранения продуктов	комплект	0,133333/5 лет	иной метод
бак для замачивания посуды	шт.	0,133333/5 лет	иной метод
ведро	шт.	0,066667/3 года	иной метод
ведро эмалированное с крышкой 10 л	шт.	0,066667/3 года	иной метод
таз для мытья игрушек	шт.	0,133333/5 лет	иной метод
кастрюля для разноса пищи	шт.	0,133333/5 лет	иной метод
коврик для вытирания ног	шт.	0,066667/2 года	иной метод
таз для мытья ног	шт.	0,066667/5 лет	иной метод
нож кухонный	шт.	0,066667/5 лет	иной метод
противень	шт.	0,066667/5 лет	иной метод
разливальная ложка	шт.	0,066667/5 лет	иной метод

1	2	3	4
совок для сыпучих продуктов	шт.	0,066667/2 года	иной метод
черпак	шт.	0,066667/5 лет	иной метод
щетка для мытья посуды	шт.	0,066667/1 год	иной метод
щетка для пола	шт.	0,066667/1 года	иной метод
доска разделочная	шт.	0,133333/1 год	иной метод
мыло хозяйственное	кусок	2,000000	иной метод
сода кальцинированная	кг	4,000000	иной метод
стиральный порошок	кг	8,000000	иной метод
сода питьевая	пачка 500 г	4,000000	иной метод
моющее средство	пачка 500 г	4,000000	иной метод
хлорная известь	кг	0,800000	иной метод
средство для мытья посуды	л	0,800000	иной метод
средство для мытья окон	шт. 500 мл	0,800000	иной метод
скатерть	шт.	0,066667/3 года	иной метод
полотенце посудное	шт.	0,066667/1 год	иной метод
клеенка настольная	м	0,066667/5 лет	иной метод
вешалка для детского полотенца	шт.	0,066667/5 лет	иной метод
стеллаж для игрушек	шт.	0,066667/5 лет	иной метод
весы напольные для измерения детей	шт.	0,066667/5 лет	иной метод
секция ограждения	шт.	0,133333/7 лет	иной метод
шкаф для одежды	шт.	0,006000/7 лет	иной метод
весы для кухни	шт.	0,006000/3 года	иной метод
картофелечистка	шт.	0,006000/7 лет	иной метод
мясорубка	шт.	0,006000/7 лет	иной метод
морозильная камера	шт.	0,006000/7 лет	иной метод
сушильный шкаф	шт.	0,006000/10 лет	иной метод
стиральная машина	шт.	0,006000/7 лет	иной метод
холодильная камера	шт.	0,006000/7 лет	иной метод
шкаф жарочный	шт.	0,006000/7 лет	иной метод
электрическая плита	шт.	0,006000/7 лет	иной метод
электрический кипятильник	шт.	0,006000/5 лет	иной метод
ложка столовая	шт.	1,000000/5 лет	иной метод
ложка чайная	шт.	1,000000/5 лет	иной метод
тарелка глубокая	шт.	1,000000/1 год	иной метод
тарелка десертная	шт.	1,000000/1 год	иной метод
чайная пара	шт.	1,000000/1 год	иной метод
термометр комнатный	шт.	0,066667/1 год	иной метод
полотенце детское	шт.	1,000000/1 год	иной метод
салфетка	шт.	1,000000/2 год	иной метод
наволочка верхняя	шт.	2,000000/2 года	иной метод
наволочка набивная	шт.	1,000000/4 года	иной метод
простыня	шт.	2,000000/3 года	иной метод
пододеяльник	шт.	2,000000/3 года	иной метод

1	2	3	4
подушка	шт.	1,000000/10 лет	иной метод
матрац	шт.	1,000000/5 лет	иной метод
одеяло байковое	шт.	1,000000/5 лет	иной метод
кровать детская	шт.	1,000000/5 лет	иной метод
стол обеденный детский	шт.	0,200000/5 лет	иной метод
стул детский	шт.	1,000000/5 лет	иной метод
раковина для мытья рук детей	шт.	0,066667/10 лет	иной метод
унитаз	шт.	0,066667/10 лет	иной метод
ванна для подмывания детей	шт.	0,133333/10 лет	иной метод

16. Наименование муниципальной услуги – «Присмотр и уход».

Содержание услуги: физические лица льготных категорий, определяемых учредителем, в возрасте до 3 лет в группе кратковременного пребывания (100 %).

Единица измерения показателя объема оказания муниципальной услуги – число детей.

Уникальный номер реестровой записи – 8532110.99.0.БВ19АГ18000.

Наименование натуральной нормы	Единица измерения натуральной нормы	Значение натуральной нормы / срок полезного использования	Способ определения значения натуральной нормы
1	2	3	4
1. Натуральные нормы, используемые при определении базового норматива затрат, непосредственно связанные с оказанием муниципальной услуги			
1.1. Натуральные нормы, используемые при определении затрат на приобретение материальных запасов, используемых в процессе оказания муниципальной услуги			
молоко и кисломолочная продукция	л	26,260000	иной метод
творог (5 %-9 % м.д.ж.)	кг	2,020000	иной метод
сметана	кг	0,606000	иной метод
сыр	кг	0,269333	иной метод
мясо 1-й категории	кг	3,366667	иной метод
птица (куры, цыплята-бройлеры, индейка – потрошенная, 1 кат.)	кг	1,346667	иной метод
субпродукты (печень, язык, сердце)	кг	1,346667	иной метод
рыба (филе), в том числе филе слабо- или малосоленое	кг	2,154667	иной метод
яйцо	шт.	67,333333	иной метод
картофель	кг	8,080000	иной метод
овощи (свежие, замороженные, консервированные), включая соленые и квашеные (не более 10 % от общего количества овощей), в том числе томат-пюре, зелень	кг	12,120000	иной метод
фрукты свежие	кг	6,396667	иной метод
сухофрукты	кг	0,606000	иной метод
соки фруктовые и овощные	л	6,733333	иной метод
хлеб ржаной	кг	2,693333	иной метод
хлеб пшеничный	кг	4,040000	иной метод
крупы, бобовые	кг	2,020000	иной метод
макаронные изделия	кг	0,538667	иной метод
мука пшеничная	кг	1,683333	иной метод
масло сливочное	кг	1,212000	иной метод
масло растительное	кг	0,606000	иной метод
кондитерские изделия	кг	0,808000	иной метод

1	2	3	4
чай	кг	0,033667	иной метод
какао-порошок	кг	0,033667	иной метод
кофейный напиток	кг	0,067333	иной метод
сахар (в том числе для приготовления блюд и напитков, в случае использования пищевой продукции промышленного выпуска, содержащих сахар, выдача сахара должна быть уменьшена в зависимости от его содержания в используемой готовой пищевой продукции)	кг	1,683333	иной метод
дрожжи хлебопекарные	кг	0,027000	иной метод
крахмал	кг	0,134667	иной метод
соль пищевая поваренная	кг	0,202000	иной метод
1.2. Натуральные нормы, используемые при определении иных затрат, непосредственно связанных с оказанием муниципальной услуги			
мыло	кусок	1,333333	иной метод
туалетная бумага	шт.	1,333333	иной метод
детская присыпка	шт.	0,022222	иной метод
2. Натуральные нормы, используемые при определении базового норматива затрат на общехозяйственные нужды на оказание муниципальной услуги			
2.1. Натуральные нормы, используемые при определении затрат на прочие общехозяйственные нужды			
банка для хранения продуктов	комплект	0,044444/5 лет	иной метод
бак для замачивания посуды	шт.	0,044444/5 лет	иной метод
ведро	шт.	0,022222/3 года	иной метод
ведро эмалированное с крышкой 10 л	шт.	0,022222/3 года	иной метод
таз для мытья игрушек	шт.	0,044444/5 лет	иной метод
кастрюля для разноса пищи	шт.	0,044444/5 лет	иной метод
коврик для вытирания ног	шт.	0,022222/2 года	иной метод
таз для мытья ног	шт.	0,022222/5 лет	иной метод
нож кухонный	шт.	0,022222/5 лет	иной метод
противень	шт.	0,022222/5 лет	иной метод
разливальная ложка	шт.	0,022222/5 лет	иной метод
совок для сыпучих продуктов	шт.	0,022222/2 года	иной метод
черпак	шт.	0,022222/5 лет	иной метод
щетка для мытья посуды	шт.	0,022222/1 год	иной метод
щетка для пола	шт.	0,022222/1 год	иной метод
доска разделочная	шт.	0,044444/1 год	иной метод
мыло хозяйственное	кусок	0,666667	иной метод
сода кальцинированная	кг	1,333333	иной метод
стиральный порошок	кг	2,666667	иной метод
сода питьевая	пачка 500 г	1,333333	иной метод
моющее средство	пачка 500 г	1,333333	иной метод
хлорная известь	кг	0,266667	иной метод
средство для мытья посуды	л	0,266667	иной метод
средство для мытья окон	шт. 500 мл	0,266667	иной метод

1	2	3	4
скатерть	шт.	0,022222/3 года	иной метод
полотенце посудное	шт.	0,022222/1 год	иной метод
клеенка настольная	м	0,022222/5 лет	иной метод
вешалка для детского полотенца	шт.	0,022222/5 лет	иной метод
стеллаж для игрушек	шт.	0,022222/5 лет	иной метод
весы напольные для измерения детей	шт.	0,022222/5 лет	иной метод
секция ограждения	шт.	0,044444/7 лет	иной метод
шкаф для одежды	шт.	0,002000/7 лет	иной метод
весы для кухни	шт.	0,002000/3 года	иной метод
картофелечистка	шт.	0,002000/7 лет	иной метод
мясорубка	шт.	0,002000/7 лет	иной метод
морозильная камера	шт.	0,002000/7 лет	иной метод
сушильный шкаф	шт.	0,002000/10 лет	иной метод
стиральная машина	шт.	0,002000/7 лет	иной метод
холодильная камера	шт.	0,002000/7 лет	иной метод
шкаф жарочный	шт.	0,002000/7 лет	иной метод
электрическая плита	шт.	0,002000/7 лет	иной метод
электрический кипятильник	шт.	0,002000/5 лет	иной метод
ложка столовая	шт.	0,333333/5 лет	иной метод
ложка чайная	шт.	0,333333/5 лет	иной метод
тарелка глубокая	шт.	0,333333/1 год	иной метод
тарелка десертная	шт.	0,333333/1 год	иной метод
чайная пара	шт.	0,333333/1 год	иной метод
термометр комнатный	шт.	0,022222/1 год	иной метод
полотенце детское	шт.	0,333333/1 год	иной метод
салфетка	шт.	0,333333/2 года	иной метод
наволочка верхняя	шт.	0,666667/2 года	иной метод
наволочка набивная	шт.	0,333333/4 года	иной метод
простыня	шт.	0,666667/3 года	иной метод
пододеяльник	шт.	0,666667/3 года	иной метод
подушка	шт.	0,333333/10 лет	иной метод
матрац	шт.	0,333333/5 лет	иной метод
одеяло байковое	шт.	0,333333/5 лет	иной метод
кровать детская	шт.	0,333333/5 лет	иной метод
стол обеденный детский	шт.	0,066667/5 лет	иной метод
стул детский	шт.	0,333333/5 лет	иной метод
раковина для мытья рук детей	шт.	0,022222/10 лет	иной метод
унитаз	шт.	0,022222/10 лет	иной метод
ванна для подмывания детей	шт.	0,044444/10 лет	иной метод

17. Наименование муниципальной услуги – «Присмотр и уход».

Содержание услуги: физические лица льготных категорий, определяемых учредителем, в возрасте от 3 до 8 лет в группе полного дня (100 %).

Единица измерения показателя объема оказания муниципальной услуги – число детей.

Уникальный номер реестровой записи – 8532110.99.0.БВ19АГ08000.

Наименование натуральной нормы	Единица измерения натуральной нормы	Значение натуральной нормы / срок полезного использования	Способ определения значения натуральной нормы
1	2	3	4
1. Натуральные нормы, используемые при определении базового норматива затрат, непосредственно связанные с оказанием муниципальной услуги			
1.1. Натуральные нормы, используемые при определении затрат на приобретение материальных запасов, используемых в процессе оказания муниципальной услуги			
молоко, молочная и кисломолочная продукция	л	90,900000	иной метод
творог (5 %-9 % м.д.ж.)	кг	8,080000	иной метод
сметана	кг	2,222000	иной метод
сыр	кг	1,212000	иной метод
мясо 1-й категории	кг	11,110000	иной метод
птица (куры, цыплята-бройлеры, индейка – потрошенная, 1 кат.)	кг	4,848000	иной метод
субпродукты (печень, язык, сердце)	кг	5,050000	иной метод
рыба (филе), в том числе филе слабо- или малосоленое	кг	7,474000	иной метод
яйцо	шт.	202,000000	иной метод
картофель	кг	28,280000	иной метод
овощи (свежие, замороженные, консервированные), включая соленые и квашеные (не более 10 % от общего количества овощей), в том числе томат-пюре, зелень	кг	44,440000	иной метод
фрукты свежие	кг	20,200000	иной метод
сухофрукты	кг	2,222000	иной метод
соки фруктовые и овощные	л	20,200000	иной метод
витаминизированные напитки	л	10,100000	иной метод
хлеб ржаной	кг	10,100000	иной метод
хлеб пшеничный	кг	16,160000	иной метод
крупы, бобовые	кг	8,686000	иной метод
макаронные изделия	кг	2,424000	иной метод
мука пшеничная	кг	5,858000	иной метод
масло сливочное	кг	4,242000	иной метод
масло растительное	кг	2,222000	иной метод
кондитерские изделия	кг	4,040000	иной метод
чай	кг	0,121200	иной метод
какао-порошок	кг	0,121200	иной метод
кофейный напиток	кг	0,242400	иной метод
сахар (в том числе для приготовления блюд и напитков, в случае использования пищевой продукции промышленного выпуска, содержащих сахар, выдача сахара должна быть уменьшена в зависимости от его содержания в используемой готовой пищевой продукции)	кг	6,060000	иной метод
дрожжи хлебопекарные	кг	0,101000	иной метод
крахмал	кг	0,606000	иной метод
соль пищевая поваренная йодированная	кг	1,010000	иной метод

1	2	3	4
1.2. Натуральные нормы, используемые при определении иных затрат, непосредственно связанных с оказанием муниципальной услуги			
мыло	кусок	3,000000	иной метод
туалетная бумага	шт.	3,000000	иной метод
2. Натуральные нормы, используемые при определении базового норматива затрат на общехозяйственные нужды на оказание муниципальной услуги			
2.1. Натуральные нормы, используемые при определении затрат на прочие общехозяйственные нужды			
банка для хранения продуктов	комплект	0,050000/ 5 лет	иной метод
бак для замачивания посуды	шт.	0,050000/ 5 лет	иной метод
ведро	шт.	0,050000/ 3 года	иной метод
ведро эмалированное с крышкой 10 л	шт.	0,050000/ 3 года	иной метод
кастрюля для разноса пищи	шт.	0,100000/ 5 лет	иной метод
коврик для вытирания ног	шт.	0,050000/ 2 года	иной метод
таз для мытья ног	шт.	0,050000/ 5 лет	иной метод
нож кухонный	шт.	0,050000/ 5 лет	иной метод
противень	шт.	0,050000/ 5 лет	иной метод
разливальная ложка	шт.	0,050000/ 5 лет	иной метод
совок для сыпучих продуктов	шт.	0,050000/ 2 года	иной метод
черпак	шт.	0,050000/ 5 лет	иной метод
щетка для мытья посуды	шт.	0,050000/ 1 год	иной метод
щетка для пола	шт.	0,050000/ 1 год	иной метод
доска разделочная	шт.	0,100000/ 1 год	иной метод
мыло хозяйственное	кусок	1,800000	иной метод
сода кальцинированная	кг	1,200000	иной метод
стиральный порошок	кг	3,000000	иной метод
сода питьевая	пачка 500 г	0,600000	иной метод
моющее средство	пачка 500 г	0,600000	иной метод
хлорная известь	кг	0,600000	иной метод
средство для мытья посуды	л	0,600000	иной метод
средство для мытья окон	шт. 500 мл	0,600000	иной метод
скатерть	шт.	0,050000/ 3 года	иной метод
полотенце посудное	шт.	0,050000/ 1 год	иной метод
клеенка настольная	м	0,050000/ 5 лет	иной метод
вешалка для детского полотенца	шт.	0,100000/ 5 лет	иной метод
весы напольные для измерения детей	шт.	0,100000/ 5 лет	иной метод
секция ограждения	шт.	0,100000/ 7 лет	иной метод
шкаф для одежды	шт.	0,050000/ 5 лет	иной метод
весы для кухни	шт.	0,050000/ 3 года	иной метод
картофелечистка	шт.	0,045000/ 7 лет	иной метод
мясорубка	шт.	0,045000/ 7 лет	иной метод
морозильная камера	шт.	0,006250/ 7 лет	иной метод
сушильный шкаф	шт.	0,006250/ 10 лет	иной метод
стиральная машина	шт.	0,006250/ 7 лет	иной метод
холодильная камера	шт.	0,006250/ 7 лет	иной метод

1	2	3	4
шкаф жарочный	шт.	0,006250/ 7 лет	иной метод
электрическая плита	шт.	0,006250/ 7 лет	иной метод
электрический кипятильник	шт.	0,050000/ 5 лет	иной метод
ложка столовая	шт.	1,000000/ 5 лет	иной метод
ложка чайная	шт.	1,000000/ 5 лет	иной метод
тарелка глубокая	шт.	1,000000/ 1 год	иной метод
тарелка десертная	шт.	1,000000/ 1 год	иной метод
чайная пара	шт.	1,000000/ 1 год	иной метод
термометр комнатный	шт.	0,050000/ 1 год	иной метод
полотенце детское	шт.	1,000000/ 1 год	иной метод
салфетка	шт.	1,000000/ 2 года	иной метод
наволочка верхняя	шт.	2,000000/ 2 года	иной метод
наволочка набивная	шт.	1,000000/ 4 года	иной метод
простыня	шт.	2,000000/ 3 года	иной метод
пододеяльник	шт.	2,000000/ 3 года	иной метод
подушка	шт.	1,000000/ 10 лет	иной метод
матрац	шт.	1,000000/ 5 лет	иной метод
одеяло байковое	шт.	1,000000/ 5 лет	иной метод
кровать детская	шт.	1,000000/ 5 лет	иной метод
стол обеденный детский	шт.	0,150000/ 5 лет	иной метод
стул детский	шт.	1,000000/ 5 лет	иной метод
раковина для мытья рук детей	шт.	0,050000/ 10 лет	иной метод
унитаз	шт.	0,050000/ 10 лет	иной метод

18. Наименование муниципальной услуги – «Присмотр и уход».

Содержание услуги: физические лица льготных категорий, определяемых учредителем, в возрасте от 3 до 8 лет в группе кратковременного пребывания детей (100 %).

Единица измерения показателя объема оказания муниципальной услуги – число детей.

Уникальный номер реестровой записи – 8532110.99.0.БВ19АГ06000.

Наименование натуральной нормы	Единица измерения натуральной нормы	Значение натуральной нормы / срок полезного использования	Способ определения значения натуральной нормы
1	2	3	4
1. Натуральные нормы, используемые при определении базового норматива затрат, непосредственно связанные с оказанием муниципальной услуги			
1.1. Натуральные нормы, используемые при определении затрат на приобретение материальных запасов, используемых в процессе оказания муниципальной услуги			
молоко, молочная и кисломолочная продукция	л	30,300000	иной метод
творог (5 %-9 % м.д.ж.)	кг	2,693333	иной метод
сметана	кг	0,740667	иной метод
сыр	кг	0,404000	иной метод
мясо 1-й категории	кг	3,703333	иной метод
птица (куры, цыплята-бройлеры, индейка – потрошенная, 1 кат.)	кг	1,616000	иной метод
субпродукты (печень, язык, сердце)	кг	1,683333	иной метод
рыба (филе), в том числе филе слабо- или малосоленое	кг	2,491333	иной метод
яйцо	шт.	67,333333	иной метод
картофель	кг	9,426667	иной метод

1	2	3	4
овощи (свежие, замороженные, консервированные), включая соленые и квашеные (не более 10 % от общего количества овощей), в том числе томат-пюре, зелень	кг	14,813333	иной метод
фрукты свежие	кг	6,733333	иной метод
сухофрукты	кг	0,740667	иной метод
соки фруктовые и овощные	л	6,733333	иной метод
витаминизированные напитки	л	3,366667	иной метод
хлеб ржаной	кг	3,366667	иной метод
хлеб пшеничный	кг	5,386667	иной метод
крупы, бобовые	кг	2,895333	
макаронные изделия	кг	0,808000	иной метод
мука пшеничная	кг	1,952667	иной метод
масло сливочное	кг	1,414000	иной метод
масло растительное	кг	0,740667	иной метод
кондитерские изделия	кг	1,346667	иной метод
чай	кг	0,040400	иной метод
какао-порошок	кг	0,040400	иной метод
кофейный напиток	кг	0,080800	иной метод
сахар (в том числе для приготовления блюд и напитков, в случае использования пищевой продукции промышленного выпуска, содержащих сахар, выдача сахара должна быть уменьшена в зависимости от его содержания в используемой готовой пищевой продукции)	кг	2,020000	иной метод
дрожжи хлебопекарные	кг	0,033667	иной метод
крахмал	кг	0,202000	иной метод
соль пищевая поваренная йодированная	кг	0,336667	иной метод
1.2. Натуральные нормы, используемые при определении иных затрат, непосредственно связанных с оказанием муниципальной услуги			
мыло	шт.	1,000000	иной метод
туалетная бумага	шт.	1,000000	иной метод
2. Натуральные нормы, используемые при определении базового норматива затрат на общехозяйственные нужды на оказание муниципальной услуги			
2.1. Натуральные нормы, используемые при определении затрат на прочие общехозяйственные нужды			
банка для хранения продуктов	комплект	0,016667/5 лет	иной метод
бак для замачивания посуды	шт.	0,016667/5 лет	иной метод
ведро	шт.	0,016667/3 года	иной метод
ведро эмалированное с крышкой 10 л	шт.	0,016667/3 года	иной метод
кастрюля для разноса пищи	шт.	0,033333/5 лет	иной метод
коврик для вытирания ног	шт.	0,016667/2 года	иной метод
таз для мытья ног	шт.	0,016667/5 лет	иной метод
нож кухонный	шт.	0,016667/5 лет	иной метод
противень	шт.	0,016667/5 лет	иной метод
разливальная ложка	шт.	0,016667/5 лет	иной метод
совок для сыпучих продуктов	шт.	0,016667/2 года	иной метод
черпак	шт.	0,016667/5 лет	иной метод
щетка для мытья посуды	шт.	0,016667/1 год	иной метод
щетка для пола	шт.	0,016667/1 год	иной метод

1	2	3	4
доска разделочная	шт.	0,033333/1 год	иной метод
мыло хозяйственное	кусок	0,600000	иной метод
сода кальцинированная	кг	0,400000	иной метод
стиральный порошок	кг	1,000000	иной метод
сода питьевая	пачка 500 г	0,200000	иной метод
моющее средство	пачка 500 г	0,200000	иной метод
хлорная известь	кг	0,200000	иной метод
средство для мытья посуды	л	0,200000	иной метод
средство для мытья окон	шт. 500 мл	0,200000	иной метод
скатерть	шт.	0,016667/3 года	иной метод
полотенце посудное	шт.	0,016667/1 год	иной метод
клеенка настольная	м	0,016667/5 лет	иной метод
вешалка для детского полотенца	шт.	0,033333/5 лет	иной метод
весы напольные для измерения детей	шт.	0,033333/5 лет	иной метод
секция ограждения	шт.	0,033333/7 лет	иной метод
шкаф для одежды	шт.	0,016667/5 лет	иной метод
весы для кухни	шт.	0,016667/3 года	иной метод
картофелечистка	шт.	0,015000/7 лет	иной метод
мясорубка	шт.	0,015000/7 лет	иной метод
морозильная камера	шт.	0,002083/7 лет	иной метод
сушильный шкаф	шт.	0,002083/10 лет	иной метод
стиральная машина	шт.	0,002083/7 лет	иной метод
холодильная камера	шт.	0,002083/7 лет	иной метод
шкаф жарочный	шт.	0,002083/7 лет	иной метод
электрическая плита	шт.	0,002083/7 лет	иной метод
электрический кипятильник	шт.	0,016667/5 лет	иной метод
ложка столовая	шт.	0,333333/5 лет	иной метод
ложка чайная	шт.	0,333333/5 лет	иной метод
тарелка глубокая	шт.	0,333333/1 год	иной метод
тарелка десертная	шт.	0,333333/1 год	иной метод
чайная пара	шт.	0,333333/1 год	иной метод
термометр комнатный	шт.	0,016667/1 год	иной метод
полотенце детское	шт.	0,333333/1 год	иной метод
салфетка	шт.	0,333333/2 года	иной метод
наволочка верхняя	шт.	0,666667/2 года	иной метод
наволочка набивная	шт.	0,333333/4 года	иной метод
простыня	шт.	0,666667/3 года	иной метод
пододеяльник	шт.	0,666667/3 года	иной метод
подушка	шт.	0,333333/10 лет	иной метод
матрац	шт.	0,333333/5 лет	иной метод
одеяло байковое	шт.	0,333333/5 лет	иной метод
кровать детская	шт.	0,333333/5 лет	иной метод
стол обеденный детский	шт.	0,050000/5 лет	иной метод

1	2	3	4
стул детский	шт.	0,333333/5 лет	иной метод
раковина для мытья рук детей	шт.	0,016667/10 лет	иной метод
унитаз	шт.	0,016667/10 лет	иной метод



АДМИНИСТРАЦИЯ ГОРОДА ПЕРМИ ПОСТАНОВЛЕНИЕ

24.09.2024

№ 792

Об утверждении Порядка определения объема и условий предоставления субсидии на иные цели бюджетным и автономным учреждениям, подведомственным комитету по физической культуре и спорту администрации города Перми, на исполнение судебных актов, вступивших в законную силу

В соответствии с абзацем вторым пункта 1 статьи 78.1 Бюджетного кодекса Российской Федерации, постановлением Правительства Российской Федерации от 22 февраля 2020 г. № 203 «Об общих требованиях к нормативным правовым актам и муниципальным правовым актам, устанавливающим порядок определения объема и условия предоставления бюджетным и автономным учреждениям субсидий на иные цели» администрация города Перми ПОСТАНОВЛЯЕТ:

1. Утвердить прилагаемый Порядок определения объема и условий предоставления субсидии на иные цели бюджетным и автономным учреждениям, подведомственным комитету по физической культуре и спорту администрации города Перми, на исполнение судебных актов, вступивших в законную силу.

2. Настоящее постановление вступает в силу со дня официального обнародования посредством официального опубликования в печатном средстве массовой информации «Официальный бюллетень органов местного самоуправления муниципального образования город Пермь».

3. Управлению по общим вопросам администрации города Перми обеспечить обнародование настоящего постановления посредством официального опубликования в печатном средстве массовой информации «Официальный бюллетень органов местного самоуправления муниципального образования город Пермь».

4. Информационно-аналитическому управлению администрации города Перми обеспечить обнародование настоящего постановления посредством официального опубликования в сетевом издании «Официальный сайт муниципального образования город Пермь www.gorodperm.ru».

5. Контроль за исполнением настоящего постановления возложить на заместителя главы администрации города Перми Мальцеву Е.Д.

Глава города Перми

Э.О. Соснин

УТВЕРЖДЕН
постановлением администрации
города Перми
от 24.09.2024 № 792

ПОРЯДОК

определения объема и условий предоставления субсидии на иные цели бюджетным и автономным учреждениям, подведомственным комитету по физической культуре и спорту администрации города Перми, на исполнение судебных актов, вступивших в законную силу

I. Общие положения о предоставлении субсидии на иные цели

1.1. Настоящий Порядок определения объема и условий предоставления субсидии на иные цели бюджетным и автономным учреждениям, подведомственным комитету по физической культуре и спорту администрации города Перми

ми, на исполнение судебных актов, вступивших в законную силу, определяет объем и условия предоставления субсидии на иные цели бюджетным и автономным учреждениям, подведомственным комитету по физической культуре и спорту администрации города Перми (далее – Порядок, субсидия на иные цели, Учреждения, Комитет).

1.2. Получателями субсидии на иные цели являются Учреждения согласно приложению 2 к настоящему Порядку, устанавливающему размер субсидии на иные цели на текущий финансовый год.

1.3. Целью предоставления субсидии на иные цели является погашение задолженности по денежным обязательствам Учреждений, возникшим в силу принятия решений судебными органами.

1.4. Субсидия на иные цели предоставляется Учреждениям в пределах бюджетных ассигнований и лимитов бюджетных обязательств на 2024 год, на основании сводной бюджетной росписи бюджета города Перми, за счет средств бюджета города Перми по следующему направлению: на исполнение судебных актов, вступивших в законную силу (далее – судебный акт).

II. Условия и порядок предоставления субсидии на иные цели

2.1. Для получения субсидии на иные цели Учреждения направляют в Комитет не позднее 05 ноября текущего года:

пояснительную записку, содержащую обоснование необходимости предоставления субсидии на иные цели, включая расчет-обоснование суммы субсидии согласно приложению 1 к настоящему Порядку;
судебный акт.

На основании представленных Учреждениями сведений Комитет принимает меры по уточнению объемов субсидии на иные цели.

2.2. Рассмотрение и проверка документов на полноту их представления в соответствии с пунктом 2.1 настоящего Порядка осуществляется Комитетом в течение 10 рабочих дней с даты представления.

2.3. Требования, которым Учреждения должны соответствовать на дату подачи документов, указанных в пункте 2.1 настоящего Порядка:

отсутствие неисполненной обязанности по уплате налогов, сборов, страховых взносов, пеней, штрафов, процентов, подлежащих уплате в соответствии с законодательством Российской Федерации о налогах и сборах;

отсутствие просроченной задолженности по возврату в бюджет города Перми субсидий, бюджетных инвестиций, предоставленных в том числе в соответствии с иными правовыми актами, и иной просроченной задолженности перед бюджетом города Перми.

2.4. Основания для отказа Учреждениям в предоставлении субсидии на иные цели:

несоответствие представленных Учреждениями документов требованиям, определенным в соответствии с пунктом 2.1 настоящего Порядка, или непредставление (представление не в полном объеме) указанных документов;

недоверенность информации, содержащейся в документах, представленных Учреждениями в соответствии с пунктом 2.1 настоящего Порядка.

2.5. Размер субсидии на иные цели определяется на основании судебного акта.

2.6. Размер субсидии на иные цели устанавливается приложением 2 к настоящему Порядку на текущий финансовый год по каждому Учреждению.

2.7. Субсидия на иные цели предоставляется в соответствии с соглашением о предоставлении субсидии на иные цели из бюджета города Перми (далее – Соглашение), заключенным между Комитетом и Учреждением по типовой форме, утвержденной распоряжением начальника департамента финансов администрации города Перми (далее – типовая форма).

Заключение Соглашения на 2024 год осуществляется Комитетом не позднее 10 рабочих дней со дня вступления в силу постановления администрации города Перми, предусматривающего утверждение (внесение изменений) в размер субсидии на иные цели бюджетным и автономным учреждениям, подведомственным комитету по физической культуре и спорту администрации города Перми, установленный приложением 2 к настоящему Порядку.

2.8. Условиями заключения Соглашения являются:

соответствие Учреждений требованиям, установленным пунктом 2.3 настоящего Порядка;

наличие бюджетных ассигнований для предоставления субсидии на иные цели в решении Пермской городской Думы о бюджете города Перми на текущий финансовый год и плановый период.

2.9. В случаях, установленных Соглашением, заключаются дополнительные соглашения к указанному Соглашению, предусматривающие внесение в него изменений или его расторжение, в соответствии с типовой формой.

При внесении изменений в настоящий Порядок и в сводную бюджетную роспись бюджета города Перми, требующих внесения изменений в Соглашение, дополнительные соглашения заключаются в течение 10 рабочих дней со дня вступления в силу изменений в указанные правовые акты.

2.10. Субсидия на иные цели перечисляется Учреждениям в сроки, установленные Соглашением. Периодичность перечисления субсидии на иные цели – единовременно.

2.11. Средства, предоставляемые Учреждениям в виде субсидии на иные цели, расходуются в соответствии с их целевым назначением и не могут быть направлены на другие цели.

2.12. Субсидия на иные цели Учреждениям предоставляется путем перечисления Комитетом денежных средств на отдельные лицевые счета Учреждений, открытые в департаменте финансов администрации города Перми, в установленном порядке.

Ведение бухгалтерского учета по предоставленной субсидии на иные цели осуществляется с применением аналитических кодов счетов бухгалтерского учета.

2.13. Результатом предоставления субсидии на иные цели является наличие (отсутствие) задолженности по расходам на исполнение судебных актов. План мероприятий по достижению результатов предоставления субсидии на иные цели устанавливается Соглашением.

III. Требования к отчетности

3.1. Учреждения представляют в Комитет в установленные настоящим Порядком сроки следующую отчетность (далее – отчеты):

отчет о расходах, источником финансового обеспечения которых является субсидия на иные цели, по форме согласно приложению 5 к типовой форме;

отчет о достижении значений результатов предоставления субсидии на иные цели, по форме согласно приложению 6 к типовой форме;

отчет о реализации плана мероприятий по достижению результатов предоставления субсидии на иные цели, по форме согласно приложению 7 к типовой форме.

3.2. Отчеты представляются Учреждениями в следующие сроки:

отчет о достижении значений результатов предоставления субсидии на иные цели – не позднее 25 декабря текущего года (годовой отчет);

отчет о расходах, источником финансового обеспечения которых является субсидия на иные цели – не позднее 25 декабря текущего года (годовой отчет);

отчет о реализации плана мероприятий по достижению результатов предоставления субсидии на иные цели – не позднее 25 декабря текущего года (годовой отчет).

3.3. Ответственность за своевременность представления Отчетов и достоверность отчетных данных возлагается на руководителя Учреждения.

IV. Порядок осуществления контроля за соблюдением целей, условий и порядка предоставления субсидии на иные цели и ответственность за их несоблюдение

4.1. Комитет и уполномоченный орган муниципального финансового контроля осуществляют обязательную проверку соблюдения целей и условий предоставления Учреждениям субсидии на иные цели.

4.2. Учреждения несут ответственность за несоблюдение целей и условий предоставления субсидии на иные цели, установленных настоящим Порядком.

4.3. В случае несоблюдения Учреждениями целей и условий, установленных при предоставлении субсидии на иные цели, выявленного по результатам проверок, проведенных Комитетом и уполномоченным органом муниципального финансового контроля, данные средства подлежат возврату в бюджет города Перми в следующие сроки:

на основании требования Комитета – в течение 30 календарных дней со дня получения Учреждениями соответствующего требования;

на основании представления и (или) предписания уполномоченного органа муниципального финансового контроля – в срок, установленный в соответствии с бюджетным законодательством Российской Федерации.

В случае невыполнения Учреждениями требований о возврате субсидии на иные цели Комитет обеспечивает взыскание субсидии на иные цели в судебном порядке в соответствии с действующим законодательством.

4.4. В случае недостижения результата предоставления субсидии на иные цели, установленного пунктом 2.13 настоящего Порядка, субсидия на иные цели подлежит возврату в доход бюджета города Перми в течение 25 рабочих дней со дня выявления указанного недостижения.

4.5. Остатки субсидии на иные цели по состоянию на 01 января очередного финансового года, не использованные в текущем финансовом году, подлежат перечислению Учреждениями в доход бюджета города Перми не позднее первых 4 рабочих дней очередного финансового года.

Остатки субсидии на иные цели, перечисленные Учреждениями в доход бюджета города Перми, возвращаются Учреждениям в очередном финансовом году при наличии потребности в направлении их на те же цели в соответствии с решением Комитета, оформленным приказом председателя Комитета.

Решение о возврате остатков субсидии на иные цели принимается Комитетом по итогам рассмотрения запросов Учреждений, представленных в Комитет до 01 февраля текущего года и отражающих причины образования не-

использованных остатков и необходимости их использования в текущем финансовом году, с приложением документов (копий документов), подтверждающих наличие и объем неисполненных обязательств, принятых до начала текущего финансового года либо подлежащих принятию в текущем финансовом году.

Комитет принимает решение о возврате остатков субсидии на иные цели в течение 20 рабочих дней с момента поступления указанной в абзаце третьем настоящего пункта информации, но не позднее 20 мая текущего года.

В случае если Учреждениями не обоснована потребность в направлении остатков субсидии на иные цели, они считаются неподтвержденными и не подлежат возврату Учреждениям.

В случае если неиспользованные остатки субсидии на иные цели не перечислены Учреждениями в доход бюджета города Перми в сроки, установленные абзацем первым настоящего пункта, они подлежат взысканию в установленном порядке.

4.6. В случае поступления средств от возврата ранее произведенных Учреждениями выплат, источником финансового обеспечения которых являются субсидии на иные цели, для достижения целей, установленных при предоставлении субсидии на иные цели, Комитет в течение 30 рабочих дней с момента их поступления в Учреждения принимает решение путем издания приказа об использовании в текущем финансовом году указанных средств.

Решение Комитета об использовании в текущем финансовом году указанных средств принимается при наличии потребности Учреждений по итогам рассмотрения запросов, представленных Учреждениями в Комитет в течение 20 рабочих дней с даты поступления средств в Учреждения и отражающих необходимость их использования в текущем финансовом году, с приложением документов (копий документов), подтверждающих наличие и объем неисполненных обязательств, принятых до начала текущего финансового года либо подлежащих принятию в текущем финансовом году.

Приложение 1
к Порядку определения объема
и условий предоставления
субсидии на иные цели
бюджетным и автономным
учреждениям, подведомственным
комитету по физической культуре
и спорту администрации города
Перми, на исполнение судебных
актов, вступивших в законную силу

РАСЧЕТ-ОБОСНОВАНИЕ

**суммы субсидии на иные цели бюджетным и автономным учреждениям,
подведомственным комитету по физической культуре и спорту
администрации города Перми, на исполнение судебных актов,
вступивших в законную силу,
на 20__ год**

_____ (наименование учреждения)

№	Наименование показателя	Сумма субсидии на иные цели, руб.
1	Расходы на исполнение судебных актов, вступивших в законную силу	
Итого		

Учреждение не имеет задолженности по уплате налогов, сборов, страховых взносов, пеней, штрафов, процентов, подлежащих уплате в соответствии с законодательством Российской Федерации о налогах и сборах.

Учреждение не имеет задолженности по возврату в бюджет города Перми субсидий, бюджетных инвестиций, предоставленных в том числе в соответствии с иными правовыми актами, и иной просроченной задолженности перед бюджетом города Перми.

Руководитель учреждения: _____

(подпись, расшифровка подписи)

«__» _____ г.

М.П.

Приложение 2
к Порядку определения объема
и условий предоставления субсидии
на иные цели бюджетным
и автономным учреждениям,
подведомственным комитету
по физической культуре и спорту
администрации города Перми,
на исполнение судебных актов,
вступивших в законную силу

РАЗМЕР СУБСИДИЙ
на иные цели бюджетным и автономным учреждениям, подведомственным комитету
по физической культуре и спорту администрации города Перми,
на исполнение судебных актов, вступивших в законную силу,
на 2024 год

№	Наименование муниципального учреждения	Размер субсидии, тыс. руб.
1	2	3
1	Муниципальное автономное учреждение дополнительного образования «Спортивная школа олимпийского резерва Кировского района» г. Перми	1 566,825
Всего		1 566,825



АДМИНИСТРАЦИЯ ГОРОДА ПЕРМИ
ПОСТАНОВЛЕНИЕ

24.09.2024

№ 793

**Об усилении мер пожарной безопасности в осенне-зимний
пожароопасный период 2024-2025 годов на территории города Перми**

В соответствии с Федеральным законом от 21 декабря 1994 г. № 69-ФЗ «О пожарной безопасности», статьей 16 Федерального закона от 06 октября 2003 г. № 131-ФЗ «Об общих принципах организации местного самоуправления в Российской Федерации», Федеральным законом от 22 июля 2008 г. № 123-ФЗ «Технический регламент о требованиях пожарной безопасности», постановлением Правительства Российской Федерации от 16 сентября 2020 г. № 1479 «Об утверждении Правил противопожарного режима в Российской Федерации», Уставом города Перми, в целях предупреждения пожаров с трагическими последствиями и усиления мер пожарной безопасности на территории города Перми в осенне-зимний пожароопасный период, в том числе во время проведения новогодних и рождественских праздников, администрация города Перми **ПОСТАНОВЛЯЕТ**:

1. Утвердить прилагаемый план мероприятий по усилению мер пожарной безопасности в осенне-зимний пожароопасный период 2024-2025 годов (далее – План мероприятий).

2. Руководителю аппарата администрации города Перми, руководителям функциональных и территориальных органов администрации города Перми:

2.1. до 07 октября 2024 г. разработать и направить в департамент общественной безопасности администрации города Перми планы мероприятий по усилению мер пожарной безопасности в осенне-зимний пожароопасный период 2024-2025 годов с учетом Плана мероприятий;

2.2. провести проверки и обеспечить ежедневный контроль за соблюдением требований пожарной безопасности в подведомственных муниципальных учреждениях;

2.3. представить отчеты до 14 марта 2025 г. в:

2.3.1. хозяйственное управление администрации города Перми о выполнении запланированных мероприятий

по обеспечению мер пожарной безопасности в административных зданиях, обслуживаемых муниципальным казенным учреждением «Управление по эксплуатации административных зданий города Перми»;

2.3.2. департамент общественной безопасности администрации города Перми о выполнении планов мероприятий по усилению мер пожарной безопасности в осенне-зимний пожароопасный период 2024-2025 годов, за исключением мероприятий, указанных в пункте 2.3.1 настоящего постановления;

2.4. до 25 ноября 2024 г. организовать проведение с муниципальными служащими и иными работниками:

2.4.1. занятий по соблюдению мер пожарной безопасности, направленных на профилактику гибели и травматизма на пожарах, формированию навыков безопасного поведения людей;

2.4.2. инструктажей по пожарной безопасности и действиям в случае пожара;

2.5. распространять информацию о необходимости соблюдения требований в области пожарной безопасности, в том числе использования пиротехнических средств, огневых эффектов при проведении развлекательных мероприятий, а также запуска неуправляемых изделий из горючих материалов, в соответствии с Правилами противопожарного режима в Российской Федерации, утвержденными постановлением Правительства Российской Федерации от 16 сентября 2020 г. № 1479.

3. Департаменту дорог и благоустройства администрации города Перми в осенне-зимний пожароопасный период 2024-2025 годов в пределах компетенции усилить меры по обеспечению беспрепятственного проезда пожарной техники.

4. Руководителям территориальных органов администрации города Перми в осенне-зимний пожароопасный период 2024-2025 годов в пределах административных границ в случае выявления нарушений, связанных с обеспечением беспрепятственного проезда пожарной техники, направлять соответствующую информацию в 1 Отдел надзорной деятельности и профилактической работы по городу Перми Управления надзорной деятельности и профилактической работы Главного управления МЧС России по Пермскому краю.

5. Департаменту общественной безопасности администрации города Перми обеспечить контроль за исполнением Плана мероприятий.

6. Рекомендовать руководителям предприятий, учреждений, организаций, управляющих компаний, садоводческих, огороднических и дачных некоммерческих объединений граждан города Перми, товариществам собственников жилья и жилищно-строительным кооперативам:

6.1. проводить осмотр подведомственных жилых и административных зданий по соблюдению требований пожарной безопасности, в том числе в целях предотвращения доступа посторонних лиц в подвалы и помещения технических этажей (чердаков) зданий, принять меры по устранению выявленных нарушений;

6.2. обеспечить беспрепятственный проезд пожарной техники на подведомственной территории к жилым и иным зданиям;

6.3. принять меры по приведению подведомственных пожарных водоемов, пирсов, гидрантов в исправное состояние;

6.4. проводить обучение работников организаций мерам пожарной безопасности и действиям при чрезвычайных ситуациях.

7. Рекомендовать руководителям жилищных, гаражных, дачных и иных специализированных потребительских кооперативов, садоводческих и (или) огороднических некоммерческих товариществ, товариществ собственников жилья, при вступлении граждан в указанные кооперативы и товарищества, руководителям организаций при предоставлении гражданам жилых помещений по договорам социального найма, найма специализированного жилого помещения организовать проведение не реже одного раза в год противопожарного инструктажа по месту проживания с регистрацией в журнале инструктажа с обязательной подписью инструктируемого и инструктирующего, а также проставлением даты проведения инструктажа в соответствии с Порядком организации и проведения противопожарной пропаганды, обучения населения Пермского края мерам пожарной безопасности и информирования населения о мерах пожарной безопасности, утвержденным постановлением Правительства Пермского края от 07 июля 2009 г. № 421-п.

8. Настоящее постановление вступает в силу со дня подписания.

9. Управлению по общим вопросам администрации города Перми обеспечить обнародование настоящего постановления в печатном средстве массовой информации «Официальный бюллетень органов местного самоуправления муниципального образования город Пермь».

10. Информационно-аналитическому управлению администрации города Перми:

10.1. информировать жителей города Перми об усилении мер пожарной безопасности в осенне-зимний пожароопасный период 2024-2025 годов посредством общедоступных средств массовой информации;

10.2. обеспечить обнародование настоящего постановления в сетевом издании «Официальный сайт муниципального образования город Пермь www.gorodperm.ru».

11. Контроль за исполнением настоящего постановления возложить на заместителя главы администрации города Перми Турова А.М.

УТВЕРЖДЕН
постановлением администрации
города Перми
от 24.09.2024 № 793

**ПЛАН
мероприятий по усилению мер пожарной безопасности
в осенне-зимний пожароопасный период 2024-2025 годов**

№	Мероприятия	Срок исполнения	Исполнители
1	2	3	4
1	Организация проведения заседаний комиссий по предупреждению и ликвидации чрезвычайных ситуаций и обеспечению пожарной безопасности с учетом складывающейся оперативной обстановки с пожарами на подведомственной территории	11.10.2024	территориальные органы администрации города Перми (далее – ТО)
2	Проведение осмотра подведомственных муниципальных общественных и административных зданий в целях соблюдения требований пожарной безопасности, в том числе предотвращения доступа посторонних лиц в подвалы и помещения технических этажей (чердаков) зданий, принятие мер по устранению выявленных нарушений	20.12.2024	департамент образования администрации города Перми (далее – ДО), департамент культуры и молодежной политики администрации города Перми (далее – ДКиМП), хозяйственное управление администрации города Перми (далее – ХОЗу), комитет по физической культуре и спорту администрации города Перми (КФКиС), ТО
3	Организация проверки готовности к зимней эксплуатации муниципальных и бесхозных пожарных водоемов, муниципального пирса (утепление, очистка от снега и льда)	14.10.2024	ТО
4	Организация работ по подготовке к эксплуатации в зимнее время пожарных гидрантов, расположенных на бесхозных сетях водоснабжения и сетях водоснабжения, находящихся в оперативном управлении муниципального казенного учреждения «Городская коммунальная служба»	14.10.2024	департамент жилищно-коммунального хозяйства администрации города Перми
5	Организация в рамках своих компетенций выполнения мероприятий, предусмотренных частью первой пункта 70 Правил противопожарного режима Российской Федерации, в соответствии с Лесохозяйственным регламентом Пермского городского лесничества, утвержденным постановлением администрации города Перми от 25 апреля 2022 г. № 312, а также пунктом 3.2.12 Положения об управлении по экологии и природопользованию администрации города Перми, утвержденного решением Пермской городской Думы от 12 сентября 2006 г. № 218	31.10.2024	управление по экологии и природопользованию администрации города Перми
6	Организация проведения занятий с детьми по соблюдению мер пожарной безопасности, в том числе при применении пиротехнических изделий	20.12.2024	ДО

1	2	3	4
7	Организация проверки наличия и исправности средств пожаротушения, пожарной сигнализации и систем оповещения людей о пожаре в общественных и административных зданиях, находящихся в муниципальной собственности, на праве оперативного управления	20.12.2024	ДО, ДКиМП, ХОЗу, КФКиС, ТО
8	Организация проведения практических занятий по эвакуации людей на случай пожара и возникновения чрезвычайных ситуаций на подведомственных объектах с массовым пребыванием людей. Для объектов с ночным пребыванием людей (детские сады, школы-интернаты и тому подобное) занятия провести по двум вариантам: в дневное и ночное время	25.11.2024	ДО, ДКиМП, ХОЗу, КФКиС, ТО
9	Организация разъяснительной работы с населением в средствах массовой информации по соблюдению мер пожарной безопасности в осеннее-зимний пожароопасный период 2024-2025 годов, в том числе в период проведения новогодних и рождественских праздников	13.01.2025	ДОБ, информационно-аналитическое управление администрации города Перми, ТО



АДМИНИСТРАЦИЯ ГОРОДА ПЕРМИ ПОСТАНОВЛЕНИЕ

24.09.2024

№ 794

О внесении изменений в постановление администрации города Перми от 30.12.2019 № 1126 «О создании рабочей группы по оказанию содействия в рассмотрении проектной документации на строительство, ремонт и реконструкцию инженерных сетей на земельных участках, находящихся в государственной или муниципальной собственности на территории города Перми, в рамках исполнения целевых моделей упрощения процедур ведения бизнеса и повышения инвестиционной привлекательности субъектов Российской Федерации, утвержденных распоряжением Правительства Российской Федерации от 31.01.2017 № 147-р»

В целях актуализации правовых актов администрации города Перми администрация города Перми ПОСТАНОВЛЯЕТ:

1. Внести изменения в постановление администрации города Перми от 30 декабря 2019 г. № 1126 «О создании рабочей группы по оказанию содействия в рассмотрении проектной документации на строительство, ремонт и реконструкцию инженерных сетей на земельных участках, находящихся в государственной или муниципальной собственности на территории города Перми, в рамках исполнения целевых моделей упрощения процедур ведения бизнеса и повышения инвестиционной привлекательности субъектов Российской Федерации, утвержденных распоряжением Правительства Российской Федерации от 31.01.2017 № 147-р» (в ред. от 05.03.2020 № 207, от 01.06.2021 № 391, от 12.07.2022 № 591, от 07.09.2022 № 764, от 22.12.2022 № 1337, от 21.11.2023 № 1282), изложив пункт 1 в следующей редакции:

«1. Создать рабочую группу по оказанию содействия в рассмотрении проектной документации на строительство, ремонт и реконструкцию инженерных сетей на земельных участках, находящихся в государственной и муниципальной собственности на территории города Перми, в рамках исполнения целевых моделей упрощения процедур ведения бизнеса и повышения инвестиционной привлекательности субъектов Российской Федерации, утвержденных распоряжением Правительства Российской Федерации от 31 января 2017 г. № 147-р.»

2. Внести в Положение о рабочей группе по оказанию содействия в рассмотрении проектной документации на строительство, ремонт и реконструкцию инженерных сетей на земельных участках, находящихся в государственной или муниципальной собственности на территории города Перми, в рамках исполнения целевых моделей упрощения процедур ведения бизнеса и повышения инвестиционной привлекательности субъектов Российской Федерации, утвержденных распоряжением Правительства Российской Федерации от 31.01.2017 № 147-р, утвержденное постановлением администрации города Перми от 30 декабря 2019 г. № 1126 «О создании рабочей группы по оказанию содействия в рассмотрении проектной документации на строительство, ремонт и реконструкцию инженерных сетей на земельных участках, находящихся в государственной или муниципальной собственности на территории города Перми, в рамках исполнения целевых моделей упрощения процедур ведения бизнеса и повышения инвестиционной привлекательности субъектов Российской Федерации, утвержденных распоряжением Правительства Российской Федерации от 31.01.2017 № 147-р» (в ред. от 05.03.2020 № 207, от 01.06.2021 № 391, от 12.07.2022 № 591, от 07.09.2022 № 764, от 22.12.2022 № 1337, от 21.11.2023 № 1282), следующие изменения:

2.1. пункт 1.1 изложить в следующей редакции:

«1.1. Настоящее Положение о рабочей группе по оказанию содействия в рассмотрении проектной документации на строительство, ремонт и реконструкцию инженерных сетей на земельных участках, находящихся в государственной или муниципальной собственности на территории города Перми, в рамках исполнения целевых моделей упрощения процедур ведения бизнеса и повышения инвестиционной привлекательности субъектов Российской Федерации, утвержденных распоряжением Правительства Российской Федерации от 31.01.2017 № 147-р (далее – Положение), определяет задачи, функции и порядок организации деятельности рабочей группы по оказанию содействия в рассмотрении проектной документации на строительство, ремонт и реконструкцию инженерных сетей на земельных участках, находящихся в государственной или муниципальной собственности на территории города Перми, в рамках исполнения целевой модели «Технологическое присоединение к электрическим сетям», утвержденной распоряжением Правительства Российской Федерации от 31 января 2017 г. № 147-р (далее – рабочая группа).»;

2.2. пункт 2.2.3 изложить в следующей редакции:

«2.2.3. организует исполнение целевой модели «Технологическое присоединение к электрическим сетям», утвержденной распоряжением Правительства Российской Федерации от 31 января 2017 г. № 147-р.»

3. Внести изменения в состав рабочей группы по оказанию содействия в рассмотрении проектной документации инженерных сетей на земельных участках, находящихся в государственной или муниципальной собственности на территории города Перми, в рамках исполнения целевых моделей упрощения процедур ведения бизнеса и повышения инвестиционной привлекательности субъектов Российской Федерации, утвержденных распоряжением Правительства Российской Федерации от 31.01.2017 № 147-р, утвержденный постановлением администрации города Перми от 30 декабря 2019 г. № 1126 «О создании рабочей группы по оказанию содействия в рассмотрении проектной документации на строительство, ремонт и реконструкцию инженерных сетей на земельных участках, находящихся в государственной или муниципальной собственности на территории города Перми, в рамках исполнения целевых моделей упрощения процедур ведения бизнеса и повышения инвестиционной привлекательности субъектов Российской Федерации, утвержденных распоряжением Правительства Российской Федерации от 31.01.2017 № 147-р» (в ред. от 05.03.2020 № 207, от 01.06.2021 № 391, от 12.07.2022 № 591, от 07.09.2022 № 764, от 22.12.2022 № 1337, от 21.11.2023 № 1282), изложив в редакции согласно приложению к настоящему постановлению.

4. Настоящее постановление вступает в силу со дня официального обнародования посредством официального опубликования в печатном средстве массовой информации «Официальный бюллетень органов местного самоуправления муниципального образования город Пермь».

5. Управлению по общим вопросам администрации города Перми обеспечить обнародование настоящего постановления посредством официального опубликования в печатном средстве массовой информации «Официальный бюллетень органов местного самоуправления муниципального образования город Пермь».

6. Информационно-аналитическому управлению администрации города Перми обеспечить обнародование настоящего постановления посредством официального опубликования в сетевом издании «Официальный сайт муниципального образования город Пермь www.gorodperm.ru».

7. Контроль за исполнением настоящего постановления возложить на первого заместителя главы администрации города Перми Андрианову О.Н.

Приложение
к постановлению администрации
города Перми
от 24.09.2024 № 794

СОСТАВ

рабочей группы по оказанию содействия в рассмотрении проектной документации на строительство, ремонт и реконструкцию инженерных сетей на земельных участках, находящихся в государственной или муниципальной собственности на территории города Перми, в рамках исполнения целевых моделей упрощения процедур ведения бизнеса и повышения инвестиционной привлекательности субъектов Российской Федерации, утвержденных распоряжением Правительства Российской Федерации от 31.01.2017 № 147-р

Председатель: Андреянова Ольга Николаевна	- первый заместитель главы администрации города Перми
Заместитель председателя: Норова Мария Викторовна	- начальник департамента градостроительства и архитектуры администрации города Перми
Секретарь: Андреева Анна Михайловна	- консультант отдела ведения информационной системы обеспечения градостроительной деятельности управления информационного обеспечения градостроительной деятельности департамента градостроительства и архитектуры администрации города Перми
Члены рабочей группы: Антипов Сергей Евгеньевич	- инженер строительно-монтажного управления Пермского филиала акционерного общества «Газпром газораспределение Пермь» (по согласованию)
Беляева Наталья Леонидовна	- начальник отдела регулирования платы за технологическое присоединение управления регулирования и контроля Министерства тарифного регулирования и энергетики Пермского края (по согласованию)
Гаврилова Ирина Николаевна	- начальник отдела развития коммунальной инфраструктуры управления региональных программ и организации бюджетного процесса Министерства жилищно-коммунального хозяйства и благоустройства Пермского края (по согласованию)
Галкин Сергей Васильевич	- начальник отдела подготовки разрешительной документации управления градостроительной деятельности города Перми Министерства по управлению имуществом и градостроительной деятельности Пермского края (по согласованию)
Долгошеин Сергей Владимирович	- главный специалист управления реализации производственных проектов общества с ограниченной ответственностью «Новая городская инфраструктура Прикамья» (по согласованию)
Казаков Александр Викторович	- директор производственного отделения «Пермские городские электрические сети» филиала публичного акционерного общества «Россети Урал» – «Пермэнерго» (по согласованию)
Костылев Павел Сергеевич	- начальник управления капитального строительства и инвестиций акционерного общества «Газпром газораспределение Пермь» (по согласованию)
Кузин Максим Артурович	- начальник отдела теплоснабжения управления теплоэнергетики, ГО и ЧС Министерства жилищно-коммунального хозяйства и благоустройства Пермского края (по согласованию)

Куприненко Олег Анатольевич	- старший инженер направления технических условий и согласований проектов Урал центра технического учета публичного акционерного общества «Ростелеком» (по согласованию)
Мамонова Елена Александровна	- заместитель начальника департамента-начальник отдела организации дорожного движения департамента дорог и благоустройства администрации города Перми
Маслов Владислав Валерьевич	- заместитель главного инженера по обеспечению технического состояния Пермских тепловых сетей филиала «Пермский» публичного акционерного общества «Т Плюс» (по согласованию)
Медведева Наталья Ивановна	- начальник отдела технической политики департамента дорог и благоустройства администрации города Перми
Ребус Денис Александрович	- заместитель директора по инвестиционной деятельности и капитальному строительству филиала публичного акционерного общества «Россети Урал» – «Пермэнерго» (по согласованию)
Ронзина Татьяна Сергеевна	- начальник отдела водоснабжения и водоотведения управления стратегических проектов и экологической реабилитации Министерства жилищно-коммунального хозяйства и благоустройства Пермского края (по согласованию)
Сюткин Владимир Геннадьевич	- заместитель начальника департамента градостроительства и архитектуры администрации города Перми
Тунева Ольга Павловна	- начальник отдела развития инфраструктуры и комплексного развития территорий Проектного офиса государственного казенного учреждения Пермского края «Управление капитального строительства Пермского края» (по согласованию)
Шатунов Алексей Владимирович	- начальник управления коммерции и развития теплового рынка филиала «Пермский» публичного акционерного общества «Т Плюс» (по согласованию)
Шешуков Дмитрий Федорович	- член Совета Пермского регионального отделения «ОПОРА РОССИИ» (по согласованию)
Якупова Айна Салаватовна	- член Совета Пермского регионального отделения «ОПОРА РОССИИ» (по согласованию)



АДМИНИСТРАЦИЯ ГОРОДА ПЕРМИ ПОСТАНОВЛЕНИЕ

25.09.2024

№ 796

О внесении изменений в Правила внутреннего трудового распорядка администрации города Перми, утвержденные постановлением администрации города Перми от 01.07.2011 № 328

В соответствии с Трудовым кодексом Российской Федерации администрация города Перми ПОСТАНОВЛЯЕТ:

1. Внести в Правила внутреннего трудового распорядка администрации города Перми, утвержденные поста-

новлением администрации города Перми от 01 июля 2011 г. № 328 (в ред. от 14.07.2011 № 352, от 28.10.2011 № 697, от 17.11.2011 № 748, от 28.06.2012 № 352, от 06.12.2012 № 876, от 31.01.2013 № 48, от 25.03.2013 № 172, от 11.06.2013 № 470, от 10.09.2013 № 739, от 26.09.2013 № 783, от 28.04.2014 № 292, от 27.06.2014 № 422, от 14.04.2015 № 209, от 27.05.2015 № 314, от 25.06.2015 № 410, от 30.07.2015 № 510, от 27.10.2015 № 878, от 09.12.2015 № 1042, от 06.12.2016 № 1082, от 17.01.2017 № 35, от 29.06.2017 № 499, от 24.07.2017 № 574, от 22.08.2017 № 648, от 21.11.2017 № 1058, от 31.07.2019 № 434, от 29.09.2020 № 904, от 13.12.2021 № 1143, от 14.02.2022 № 79, от 17.05.2022 № 370, от 22.09.2022 № 841, от 30.11.2022 № 1212, от 07.09.2023 № 819, от 02.02.2024 № 63), следующие изменения:

1.1. пункт 5.7 дополнить абзацами следующего содержания:

«В выходной и нерабочий праздничный день перерыв для отдыха и питания устанавливается в соответствии с пунктом 5.1 настоящих Правил либо по соглашению между работником и работодателем, но не более 2 часов и не менее 30 минут.

Перерыв для отдыха и питания не предусмотрен для сотрудников, продолжительность рабочего (служебного) дня которых составляет 4 часа и менее.»;

1.2. пункт 5.9 после абзаца первого дополнить абзацем следующего содержания:

«Работникам, которым установлен ненормированный рабочий (служебный) день, оплата работы за пределами установленной в соответствии с пунктом 5.1 настоящих Правил продолжительности рабочего времени не производится. Предоставляется компенсация в виде ежегодного дополнительного оплачиваемого отпуска.»;

1.3. абзац четвертый пункта 6.1 изложить в следующей редакции:

«за вторую половину текущего месяца – 30-го (31-го) числа текущего месяца (28-го (29-го) числа в феврале).»;

1.4. пункт 6.2 изложить в следующей редакции:

«6.2. Оплата труда работников при выполнении работ в условиях, отклоняющихся от нормальных:

6.2.1. оплата сверхурочной работы, выполняемой за пределами установленной для работников продолжительности рабочего времени – ежедневной работы (смены), за исключением работников, которым установлен ненормированный рабочий день, производится за часы, фактически отработанные сверхурочно, за первые два часа работы в полуторном размере, за последующие часы в двойном размере от тарифной ставки или части оклада (должностного оклада) за день или час работы сверх оклада (должностного оклада).

Привлечение к сверхурочной работе осуществляется с учетом ограничений, установленных статьей 99 ТК РФ.

По желанию работника сверхурочная работа вместо повышенной оплаты может компенсироваться предоставлением дополнительного времени отдыха, но не менее времени, отработанного сверхурочно, за исключением случаев, предусмотренных ТК РФ;

6.2.2. оплата труда работников в выходной или нерабочий праздничный день производится за часы, фактически отработанные в выходной или нерабочий праздничный день, в размере двойной дневной или часовой ставки (части оклада (должностного оклада) за день или час работы) сверх оклада (должностного оклада), если работа производилась сверх месячной нормы рабочего времени.

По желанию работника, работавшего в выходной или нерабочий праздничный день, ему может быть предоставлен другой день отдыха. В этом случае работа в выходной или нерабочий праздничный день оплачивается в одинарном размере, а день отдыха оплате не подлежит;

6.2.3. размер повышения оплаты труда за работу в ночное время (с 22 часов до 06 часов) составляет 20 процентов часовой тарифной ставки (оклада (должностного оклада), рассчитанного за час работы) за каждый час работы в ночное время;

6.2.4. оплата труда в условиях, отклоняющихся от нормальных, указанных в пунктах 6.2.1, 6.2.2 настоящих Правил, осуществляется:

руководителям администрации города Перми, работникам – муниципальным служащим с учетом ежемесячного денежного поощрения, гарантированных выплат, за исключением единовременной выплаты при предоставлении ежегодного оплачиваемого отпуска и материальной помощи;

работникам, замещающим должности, не отнесенные к должностям муниципальной службы, с учетом выплат компенсационного и стимулирующего характера, за исключением премий по итогам работы за квартал и год, разовых премий за выполнение особо важных и сложных заданий.»;

1.5. приложение 2 изложить в редакции согласно приложению к настоящему постановлению.

2. Руководителям функциональных, территориальных органов администрации города Перми привести в соответствии с пунктом 1 настоящего постановления Правила внутреннего трудового распорядка соответствующего органа.

3. Настоящее постановление вступает в силу со дня официального обнародования посредством официального опубликования в печатном средстве массовой информации «Официальный бюллетень органов местного самоуправления муниципального образования город Пермь».

4. Управлению по общим вопросам администрации города Перми обеспечить обнародование настоящего постановления посредством официального опубликования в печатном средстве массовой информации «Официальный бюллетень органов местного самоуправления муниципального образования город Пермь».

5. Информационно-аналитическому управлению администрации города Перми обеспечить обнародование настоящего постановления посредством официального опубликования в сетевом издании «Официальный сайт муниципального образования город Пермь www.gorodperm.ru».

6. Контроль за исполнением настоящего постановления возложить на руководителя аппарата администрации города Перми Молоковских А.В.

Глава города Перми

Э.О. Соснин

Приложение
к постановлению администрации
города Перми
от 25.09.2024 № 796

ПЕРЕЧЕНЬ
должностей работников администрации города Перми с ненормированным рабочим (служебным) днем,
имеющих право на дополнительный отпуск

№	Должность
1	2
1	Первый заместитель главы администрации города Перми
2	Заместители главы администрации города Перми
3	Руководитель аппарата администрации города Перми
4	Руководители территориальных органов администрации города Перми
5	Руководители функциональных органов администрации города Перми
6	Руководители функциональных подразделений администрации города Перми
7	Советники Главы города Перми
8	Управление организационно-методической работы администрации города Перми:
8.1	помощник Главы города Перми
8.2	помощник первого заместителя главы администрации города Перми
8.3	помощник заместителя главы администрации города Перми
8.4	помощник руководителя аппарата администрации города Перми
8.5	начальник сектора протокольных мероприятий
8.6	консультант сектора протокольных мероприятий организационного отдела
9	Управление по общим вопросам администрации города Перми:
9.1	заместитель начальника управления-начальник отдела лингвистической экспертизы и редактирования документов
9.2	заместитель начальника отдела лингвистической экспертизы и редактирования документов
9.3	начальник отдела делопроизводства
9.4	консультант отдела лингвистической экспертизы и редактирования документов
9.5	консультант отдела делопроизводства
10	Управление по вопросам муниципальной службы и кадров администрации города Перми:
10.1	заместитель начальника управления
10.2	начальник отдела по противодействию коррупции
10.3	заместитель начальника отдела по противодействию коррупции
10.4	консультант отдела по противодействию коррупции
10.5	начальник отдела организационно-штатного аудита
10.6	заместитель начальника отдела организационно-штатного аудита
10.7	консультант отдела организационно-штатного аудита

1	2
10.8	начальник отдела формирования и развития кадрового состава
10.9	заместитель начальника отдела формирования и развития кадрового состава
10.10	консультант отдела формирования и развития кадрового состава
10.11	главный специалист отдела формирования и развития кадрового состава
10.12	начальник сектора наград
10.13	консультант сектора наград
10.14	начальник отдела муниципальной службы
10.15	консультант отдела муниципальной службы
10.16	заместитель начальника отдела-начальник сектора кадрового учета руководителей отдела муниципальной службы
10.17	консультант сектора кадрового учета руководителей отдела муниципальной службы
10.18	начальник отдела кадрового делопроизводства
10.19	заместитель начальника отдела кадрового делопроизводства
10.20	консультант отдела кадрового делопроизводства
10.21	главный специалист отдела кадрового делопроизводства
10.22	заместитель начальника управления-начальник отдела методологии формирования расходов на муниципальное управление и содержание муниципальных казенных учреждений
10.23	заместитель начальника отдела методологии формирования расходов на муниципальное управление и содержание муниципальных казенных учреждений
10.24	консультант отдела методологии формирования расходов на муниципальное управление и содержание муниципальных казенных учреждений
11	Информационно-аналитическое управление администрации города Перми:
11.1	начальник информационного отдела
11.2	консультант информационного отдела
11.3	начальник отдела по работе с социальными сетями
11.4	консультант отдела по работе с социальными сетями
11.5	заместитель начальника управления-начальник аналитического отдела
11.6	консультант аналитического отдела
11.7	начальник сектора по сопровождению официального сайта аналитического отдела
11.8	главный специалист сектора по сопровождению официального сайта аналитического отдела
11.9	начальник сектора по реализации информационных проектов
11.10	консультант сектора по реализации информационных проектов
12	Хозяйственное управление администрации города Перми:
12.1	заместитель начальника управления-начальник отдела по осуществлению закупок
12.2	заместитель начальника отдела по осуществлению закупок
12.3	консультант отдела по осуществлению закупок
12.4	начальник отдела материально-технического обеспечения
12.5	консультант отдела материально-технического обеспечения
13	Управление информационных технологий администрации города Перми:
13.1	заместитель начальника управления-начальник отдела проектной деятельности
13.2	заместитель начальника отдела проектной деятельности
13.3	консультант отдела проектной деятельности
13.4	начальник отдела информационно-технического обеспечения
13.5	заместитель начальника отдела информационно-технического обеспечения
13.6	консультант отдела информационно-технического обеспечения
13.7	консультант отдела защиты информации

1	2
14	Правовое управление администрации города Перми:
14.1	заместитель начальника управления по развитию нормативной базы
14.2	заместитель начальника управления по судебной и договорной работе
14.3	начальник отдела правовой информации
14.4	заместитель начальника отдела правовой информации
14.5	консультант отдела правовой информации
14.6	начальник отдела правовой экспертизы документов
14.7	заместитель начальника отдела правовой экспертизы документов
14.8	консультант отдела правовой экспертизы документов
14.9	начальник отдела по правовому сопровождению и взаимодействию с Законодательным Собранием Пермского края
14.10	заместитель начальника отдела по правовому сопровождению и взаимодействию с Законодательным Собранием Пермского края
14.11	консультант отдела по правовому сопровождению и взаимодействию с Законодательным Собранием Пермского края
14.12	начальник отдела по организации судебной защиты
14.13	заместитель начальника отдела по организации судебной защиты
14.14	начальник отдела аналитики и договорной работы
14.15	заместитель начальника аналитики и договорной работы
14.16	консультант отдела аналитики и договорной работы
15	Отдел по работе с обращениями граждан администрации города Перми:
15.1	заместитель начальника отдела-начальник сектора по работе с порталом «Управляем вместе»
15.2	консультант сектора по работе с порталом «Управляем вместе»
15.3	главный специалист сектора по работе с порталом «Управляем вместе»
16	Управление по вопросам общественного самоуправления и межнациональным отношениям администрации города Перми:
16.1	заместитель начальника управления
16.2	начальник отдела по работе с общественными организациями
16.3	заместитель начальника отдела по работе с общественными организациями
16.4	консультант отдела по работе с общественными организациями
16.5	начальник отдела по межнациональным и межконфессиональным отношениям
16.6	консультант отдела по межнациональным и межконфессиональным отношениям
16.7	начальник юридического сектора
16.8	консультант юридического сектора
16.9	начальник сектора методологии, анализа и прогнозирования программных расходов
16.10	консультант сектора методологии, анализа и прогнозирования программных расходов
17	Сектор по мобилизационной работе администрации города Перми:
17.1	консультант сектора

ПРАВОВЫЕ АКТЫ ФУНКЦИОНАЛЬНЫХ ОРГАНОВ АДМИНИСТРАЦИИ ГОРОДА ПЕРМИ



АДМИНИСТРАЦИЯ ГОРОДА ПЕРМИ НАЧАЛЬНИК ДЕПАРТАМЕНТА ЖИЛИЩНО-КОММУНАЛЬНОГО ХОЗЯЙСТВА

РАСПОРЯЖЕНИЕ

20.09.2024

№ 059-04-03-51

О формировании фонда капитального ремонта многоквартирного дома на счете регионального оператора

В соответствии с частью 10 статьи 173 Жилищного кодекса Российской Федерации, Федеральным законом от 06 октября 2003 г. № 131-ФЗ «Об общих принципах организации местного самоуправления в Российской Федерации», Законом Пермского края от 11 марта 2014 г. № 304-ПК «О системе капитального ремонта общего имущества в многоквартирных домах, расположенных на территории Пермского края», решением Пермской городской Думы от 26 июня 2012 г. № 138 «О создании департамента жилищно-коммунального хозяйства администрации города Перми»:

1. Формировать фонд капитального ремонта на счете регионального оператора некоммерческой организации «Фонд капитального ремонта общего имущества в многоквартирных домах в Пермском крае» (далее – Региональный оператор) многоквартирных домов, расположенных в городе Перми по адресу: ул. Эскаваторная, д. 57, ул. Веры Засулич, д. 43.

2. Настоящее распоряжение вступает в силу со дня подписания.

3. Отделу капитального ремонта департамента жилищно-коммунального хозяйства администрации города Перми в течение 5 рабочих дней со дня подписания обеспечить направление настоящего распоряжения:

3.1. в управление по общим вопросам администрации города Перми для обнародования настоящего распоряжения в печатном средстве массовой информации «Официальный бюллетень органов местного самоуправления муниципального образования город Пермь»;

3.2. в информационно-аналитическое управление администрации города Перми для обнародования настоящего распоряжения в сетевом издании «Официальный бюллетень органов местного самоуправления муниципального образования город Пермь www.gorodperm.ru»;

3.3 в адрес Регионального оператора, органа государственного жилищного надзора, владельца специального счета.

4. Уведомить собственников помещений многоквартирных домов, указанных в пункте 1 настоящего распоряжения, путем размещения настоящего распоряжения в государственной информационной системе жилищно-коммунального хозяйства.

5. Контроль за исполнением настоящего распоряжения возложить на заместителя начальника департамента – муниципального жилищного инспектора Белавкина Д.А.

В.Л. Казанцев



АДМИНИСТРАЦИЯ ГОРОДА ПЕРМИ
НАЧАЛЬНИК УПРАВЛЕНИЯ
ЖИЛИЩНЫХ ОТНОШЕНИЙ

РАСПОРЯЖЕНИЕ

23.09.2024

№ 059-11-01-04-223

Об изъятии для муниципальных нужд земельного участка, на котором расположен многоквартирный дом, признанный аварийным и подлежащим сносу

На основании статьи 279 Гражданского кодекса Российской Федерации, статей 11, 49, 56.2, 56.3, 56.6 Земельного кодекса Российской Федерации, части 10 статьи 32 Жилищного кодекса Российской Федерации, Положения об управлении жилищных отношений администрации города Перми, утвержденного решением Пермской городской Думы от 12 сентября 2006 г. № 213 «Об управлении жилищных отношений администрации города Перми», распоряжения начальника управления жилищных отношений администрации города Перми от 21 января 2016 г. № СЭД-059-11-01-04-15 «О признании многоквартирного дома аварийным и подлежащим сносу»:

1. Изъять для муниципальных нужд города Перми земельный участок, расположенный под многоквартирным жилым домом, признанным аварийным и подлежащим сносу, с кадастровым номером 59:01:4410110:10 площадью 1 308 кв.м по ул. Екатерининской, 60, 62 в Ленинском районе города Перми (далее - многоквартирный дом).

2. Общему отделу в течение 2 рабочих дней со дня подписания направить копию настоящего распоряжения:

2.1. в информационно-аналитическое управление администрации города Перми для размещения в течение 10 календарных дней со дня подписания на официальном сайте муниципального образования город Пермь в информационно-телекоммуникационной сети Интернет;

2.2. в управление по общим вопросам администрации города Перми для опубликования в течение 10 календарных дней со дня подписания в печатном средстве массовой информации «Официальный бюллетень органов местного самоуправления муниципального образования город Пермь»;

2.3. в департамент земельных отношений администрации города Перми для включения сведений в информационную систему управления землями на территории города Перми;

2.4. в департамент градостроительства и архитектуры администрации города Перми для внесения сведений в автоматизированную информационную систему обеспечения градостроительной деятельности города Перми.

3. Отделу расселения жилищного фонда в течение 10 календарных дней со дня подписания распоряжения направить копию настоящего распоряжения письмом с уведомлением о вручении правообладателям земельного участка, указанного в пункте 1 настоящего распоряжения, жилого (нежилого) помещения, находящегося в многоквартирном жилом доме, расположенном на изымаемом земельном участке.

4. Отделу расселения жилищного фонда в течение 5 календарных дней со дня подписания распоряжения направить копию настоящего распоряжения:

4.1. в орган, осуществляющий государственный кадастровый учет и государственную регистрацию прав;

4.2. владельцу специального счета, предназначенного для перечисления средств на проведение капитального ремонта общего имущества в многоквартирном доме или некоммерческой организации, которая осуществляет деятельность, направленную на обеспечение проведения капитального ремонта общего имущества в многоквартирном доме.

5. Настоящее распоряжение вступает в силу со дня подписания и действует в течение 3 лет со дня подписания.

6. Контроль за исполнением настоящего распоряжения возложить на первого заместителя начальника управления Екимову А.О.

Н.Н. Афанасьева



АДМИНИСТРАЦИЯ ГОРОДА ПЕРМИ
НАЧАЛЬНИК ДЕПАРТАМЕНТА ОБРАЗОВАНИЯ

РАСПОРЯЖЕНИЕ

23.09.2024

№ 059-08-01-26-312

О внесении изменений в устав муниципального автономного общеобразовательного учреждения «Средняя общеобразовательная школа № 79» г. Перми, утвержденный распоряжением начальника департамента образования администрации города Перми от 25.08.2011 № СЭД-08-01-26-183

В соответствии с Федеральным законом от 29 декабря 2012 г. № 273-ФЗ «Об образовании в Российской Федерации», решением Пермской городской Думы от 12 сентября 2006 г. № 224 «О департаменте образования администрации города Перми», постановлением администрации города Перми от 28 января 2011 г. № 24 «О Порядке создания, реорганизации, изменения типа и ликвидации муниципальных учреждений города Перми, утверждения уставов муниципальных учреждений города Перми и внесения в них изменений»:

1. Внести изменения в устав муниципального автономного общеобразовательного учреждения «Средняя общеобразовательная школа № 79» г. Перми, утвержденный распоряжением начальника департамента образования администрации города Перми от 25 августа 2011 г. № СЭД-08-01-26-183, согласно приложению к настоящему распоряжению.

2. Уполномочить руководителя (директора) муниципального автономного общеобразовательного учреждения «Средняя общеобразовательная школа № 79» г. Перми Веселухину Венеру Расульевну на осуществление необходимых действий по государственной регистрации изменений, вносимых в устав муниципального автономного общеобразовательного учреждения «Средняя общеобразовательная школа № 79» г. Перми.

3. Руководителю (директору) муниципального автономного общеобразовательного учреждения «Средняя общеобразовательная школа № 79» г. Перми Веселухиной В.Р. после государственной регистрации изменений, вносимых в устав муниципального автономного общеобразовательного учреждения «Средняя общеобразовательная школа № 79» г. Перми:

3.1. представить копии листа записи о внесении записи в Единый государственный реестр юридических лиц, изменений, внесенных в устав учреждения, в департамент образования администрации города Перми, департамент имущественных отношений администрации города Перми, департамент финансов администрации города Перми в 5-дневный срок со дня регистрации изменений, вносимых в устав;

3.2. разместить изменения в устав на сайте учреждения, Едином портале пермского образования: <http://permedu.ru>;

3.3. уведомить иные организации, где находятся учтенные экземпляры устава, об изменениях, внесенных в устав учреждения.

4. Настоящее распоряжение вступает в силу со дня официального опубликования в печатном средстве массовой информации «Официальный бюллетень органов местного самоуправления муниципального образования город Пермь».

5. Отделу обеспечения деятельности департамента по общим и юридическим вопросам департамента образования администрации города Перми обеспечить опубликование настоящего распоряжения в печатном средстве массовой информации «Официальный бюллетень органов местного самоуправления муниципального образования город Пермь».

6. Контроль за исполнением настоящего распоряжения возложить на заместителя начальника департамента - начальника управления содержания образования Фадееву Т.Е.

О.С. Ершова

Приложение
к распоряжению начальника
департамента образования
администрации города Перми
от 23.09.2024 № 059-08-01-26-312

ИЗМЕНЕНИЯ

**в Устав муниципального автономного общеобразовательного учреждения «Средняя общеобразовательная школа № 79» г. Перми, утвержденный распоряжением начальника департамента образования администрации города Перми от 25 августа 2011 г. № СЭД-08-01-26-183
(в ред. от 06.05.2024 № 059-08-01-26-178)**

г.Пермь, 2024

1. Пункт 2.3. Устава изложить в следующей редакции:

«2.3. Основным видом деятельности Учреждения является образовательная деятельность по основным общеобразовательным программам начального общего образования, основного общего образования и среднего общего образования, в том числе по образовательным программам основного общего образования и среднего общего образования, обеспечивающим изучение предметов на профильном и (или) углубленном уровне; адаптированным образовательным программам для детей с ограниченными возможностями здоровья, а для детей-инвалидов также в соответствии с индивидуальной программой реабилитации детей-инвалидов; дополнительных общеразвивающих программ художественной, физкультурно-спортивной, социально-педагогической и иных направленностей.

Деятельность по воспитанию в рамках образовательной деятельности направлена, в том числе на решение задач Комплексного плана противодействия идеологии терроризма в Российской Федерации на 2024-2028 годы.»



АДМИНИСТРАЦИЯ ГОРОДА ПЕРМИ
НАЧАЛЬНИК ДЕПАРТАМЕНТА ОБРАЗОВАНИЯ
РАСПОРЯЖЕНИЕ

23.09.2024

№ 059-08-01-26-315

О внесении изменений в устав муниципального автономного общеобразовательного учреждения «Лицей №3 имени В.А. Штэфана» г. Перми, утвержденный распоряжением начальника департамента образования администрации города Перми от 28.03.2024 № 059-08-01-26-96

В соответствии Федеральным законом от 03 ноября 2006 г. № 174-ФЗ «Об автономных учреждениях», с решением Пермской городской Думы от 12 сентября 2006 г. № 224 «О департаменте образования администрации города Перми», постановлением администрации города Перми от 28 января 2011 г. № 24 «О Порядке создания, реорганизации, изменения типа и ликвидации муниципальных учреждений города Перми, утверждения уставов муниципальных учреждений города Перми и внесения в них изменений»:

1. Внести изменения в устав муниципального автономного общеобразовательного учреждения «Лицей №3 имени В.А. Штэфана» г. Перми, утвержденный распоряжением начальника департамента образования администрации города Перми от 28 марта 2024 г. № 059-08-01-26-96 (в ред. от 06.05.2024 № 059-08-01-26-178), согласно приложению к настоящему распоряжению.

2. Директору муниципального автономного общеобразовательного учреждения «Лицей №3 имени В.А. Штэфана» г. Перми после государственной регистрации изменений, вносимых в устав учреждения:

2.1. представить копии листа записи о внесении записи в Единый государственный реестр юридических лиц, изменений, внесенных в устав учреждения, в департамент образования администрации города Перми, департамент

имущественных отношений администрации города Перми, департамент финансов администрации города Перми в 5-дневный срок со дня регистрации изменений, вносимых в устав;

2.2. разместить изменения в устав на сайте учреждения, Едином Портале Пермского Образования <http://permedu.ru>;

2.3. уведомить иные организации, где находятся учтенные экземпляры устава, об изменениях, внесенных в устав учреждения.

3. Настоящее распоряжение вступает в силу со дня официального опубликования в печатном средстве массовой информации «Официальный бюллетень органов местного самоуправления муниципального образования город Пермь».

4. Отделу обеспечения деятельности департамента по общим и юридическим вопросам департамента образования администрации города Перми обеспечить опубликование настоящего распоряжения в печатном средстве массовой информации «Официальный бюллетень органов местного самоуправления муниципального образования город Пермь».

5. Контроль за исполнением настоящего распоряжения возложить на начальника отдела обеспечения деятельности департамента по общим и юридическим вопросам департамента образования администрации города Перми Степанову М.П.

О.С. Ершова

Приложение
к распоряжению начальника
департамент образования
администрации города Перми
от 23.09.2024 № 059-08-01-26-315

ИЗМЕНЕНИЯ

в Устав муниципального автономного общеобразовательного учреждения «Лицей №3 имени В.А. Штэфана» г. Перми, утвержденный распоряжением начальника департамента образования администрации города Перми от 28.03.2024 № 059-08-01-26-96 (в ред. от 06.05.2024 № 059-08-01-26-178)

г.Пермь, 2024

1. Пункт 1.3. дополнить абзацем следующего содержания:

«Учреждение вправе создавать структурные подразделения, осуществляющие деятельность учреждения по иным адресам. Учреждение для организации деятельности может использовать имущество, переданное по договорам безвозмездного пользования, оперативного управления и иным предусмотренным законом способом.»

1.2. Пункт 1.5. дополнить абзацами следующего содержания:

«Учреждение может формировать структуру и штатное расписание, в том числе создавать в своей структуре подразделения, обеспечивающие осуществление образовательной деятельности по видам образовательных программ, предусмотренным уставом Учреждения.

Учреждение может иметь в своем составе структурные подразделения. Структурные подразделения Учреждения не являются юридическими лицами и действуют на основании настоящего Устава и Положения о структурном подразделении, которое является локальным нормативным актом Учреждения.»

1.3. Подпункт 2.4.2.1. изложить в новой редакции:

«2.4.2.1. дополнительные общеразвивающие программы технической, естественнонаучной, физкультурно-спортивной, художественной, туристско-краеведческой, социально-гуманитарной направленности.»

1.4. Пункт 2.4.2. дополнить подпунктом 2.4.2.2. следующего содержания:

«2.4.2.2. дополнительные общеобразовательные программы в области физической культуры и спорта.»

ПРАВОВЫЕ АКТЫ ТЕРРИТОРИАЛЬНЫХ ОРГАНОВ АДМИНИСТРАЦИИ ГОРОДА ПЕРМИ



АДМИНИСТРАЦИЯ ГОРОДА ПЕРМИ ГЛАВА АДМИНИСТРАЦИИ ОРДЖОНИКИДЗЕВСКОГО РАЙОНА

РАСПОРЯЖЕНИЕ

20.09.2024

№ 059-37-01-04-107

Об эвакуационной комиссии Орджоникидзевского района города Перми

В соответствии с федеральными законами от 21 декабря 1994 г. № 68-ФЗ «О защите населения и территорий от чрезвычайных ситуаций природного и техногенного характера», от 12 февраля 1998 г. № 28-ФЗ «О гражданской обороне», постановлением Правительства Российской Федерации от 30 ноября 2023 г. N 2056 «О порядке эвакуации населения, материальных и культурных ценностей в безопасные районы», Законом Пермского края от 09 декабря 2020 г. N 590-ПК «О гражданской обороне на территории Пермского края», Уставом города Перми, Постановлением администрации города Перми от 05 марта 2020 г. № 206 «О создании эвакуационной комиссии города Перми», Типовым положением о территориальном органе администрации города Перми, утвержденным решением Пермской городской Думы от 29 января 2013 г. № 7, и в целях планирования и проведения мероприятий по защите населения от чрезвычайных ситуаций и других опасностей в особый период и мирное время, а также координации деятельности органов управления, сил и средств гражданской обороны:

1. Создать эвакуационную комиссию в администрации Орджоникидзевского района города Перми.
2. Утвердить прилагаемые:
 - 2.1. Положение об эвакуационной комиссии Орджоникидзевского района города Перми;
 - 2.2. Состав эвакуационной комиссии Орджоникидзевского района города Перми (по должностям).
3. Председателю комиссии организовать занятия с членами Комиссии по изучению нормативных актов и функциональных обязанностей и взаимодействие с эвакуационными органами города Перми.
4. Признать утратившими силу распоряжения главы администрации Орджоникидзевского района города Перми:

от 23.03.2011 № СЭД-01-04-48 «Об эвакуационной комиссии Орджоникидзевского района города Перми»;
от 20.01.2012 № СЭД-01-04-11 «О корректировке состава эвакуационной комиссии Орджоникидзевского района города Перми»;

от 31.07.2014 № СЭД-01-04-107 «О внесении изменений в состав эвакуационной комиссии Орджоникидзевского района города Перми, утвержденный распоряжением главы администрации района от 23.03.2011 № СЭД-01-04-48»;

от 11.03.2015 № СЭД-37-01-04-20 «О внесении изменений в распоряжение главы администрации Орджоникидзевского района города Перми от 23.03.2011 № СЭД-01-04-48 «Об эвакуационной комиссии Орджоникидзевского района города Перми»»;

от 02.11.2015 № СЭД-37-01-04-144 «О внесении изменений в распоряжение главы администрации Орджоникидзевского района города Перми от 23.03.2011 № СЭД-01-04-48 «Об эвакуационной комиссии Орджоникидзевского района города Перми»»;

от 23.08.2016 № СЭД-37-01-04-142 «О внесении изменений в состав эвакуационной комиссии Орджоникидзевского района города Перми, утвержденный распоряжением главы администрации Орджоникидзевского района города Перми от 23.03.2011 № СЭД-01-04-48 «Об эвакуационной комиссии Орджоникидзевского района города Перми»»;

от 27.06.2017 № СЭД-059-37-01-04-70 «О внесении изменений в состав эвакуационной комиссии Орджоникидзевского района города Перми, утвержденный распоряжением главы администрации Орджоникидзевского района города Перми от 23.03.2011 № СЭД-01-04-48 «Об эвакуационной комиссии Орджоникидзевского района города Перми»»;

от 28.06.2018 № СЭД-059-37-01-04-135 «О внесении изменений в состав эвакуационной комиссии Орджоникидзевского района города Перми, утвержденный распоряжением главы администрации Орджоникидзевского района города Перми от 23.03.2011 № СЭД-01-04-48 «Об эвакуационной комиссии Орджоникидзевского района города Перми»»;

ми»»»;

от 25.12.2018 № СЭД-059-37-01-04-248 «О внесении изменений в состав эвакуационной комиссии Орджоникидзевского района города Перми, утвержденный распоряжением главы администрации Орджоникидзевского района города Перми от 23.03.2011 № СЭД-01-04-48 «Об эвакуационной комиссии Орджоникидзевского района города Перми»»;

от 07.06.2019 № 059-37-01-04-122 «О внесении изменений в состав эвакуационной комиссии Орджоникидзевского района города Перми, утвержденный распоряжением главы администрации Орджоникидзевского района города Перми от 23.03.2011 № СЭД-01-04-48 «Об эвакуационной комиссии Орджоникидзевского района города Перми»»;

от 13.03.2020 № 059-37-01-04-63 «О внесении изменений в состав эвакуационной комиссии Орджоникидзевского района города Перми, утвержденный распоряжением главы администрации Орджоникидзевского района города Перми от 23.03.2011 № СЭД-01-04-48 «Об эвакуационной комиссии Орджоникидзевского района города Перми»»;

от 02.04.2021 № 059-37-01-04-66 «О внесении изменений в состав эвакуационной комиссии Орджоникидзевского района города Перми, утвержденный распоряжением главы администрации Орджоникидзевского района города Перми от 23.03.2011 № СЭД-01-04-48 «Об эвакуационной комиссии Орджоникидзевского района города Перми»»;

от 20.10.2021 № 059-37-01-04-207 «О внесении изменений в состав эвакуационной комиссии Орджоникидзевского района города Перми, утвержденный распоряжением главы администрации Орджоникидзевского района города Перми от 23.03.2011 № СЭД-01-04-48 «Об эвакуационной комиссии Орджоникидзевского района города Перми»»;

от 10.03.2023 № 059-37-01-04-21 «О внесении изменений в состав эвакуационной комиссии Орджоникидзевского района города Перми, утвержденный распоряжением главы администрации Орджоникидзевского района города Перми от 23.03.2011 № СЭД-01-04-48 «Об эвакуационной комиссии Орджоникидзевского района города Перми»»;

от 20.04.2023 № 059-37-01-04-37 «О внесении изменений в состав эвакуационной комиссии Орджоникидзевского района города Перми, утвержденный распоряжением главы администрации Орджоникидзевского района города Перми от 23.03.2011 № СЭД-01-04-48 «Об эвакуационной комиссии Орджоникидзевского района города Перми»»;

от 14.09.2023 № 059-37-01-04-97 «О внесении изменений в состав эвакуационной комиссии Орджоникидзевского района города Перми, утвержденный распоряжением главы администрации Орджоникидзевского района города Перми от 23.03.2011 № СЭД-01-04-48 «Об эвакуационной комиссии Орджоникидзевского района города Перми»»;

от 19.03.2024 № 059-37-01-04-24 «О внесении изменений в состав эвакуационной комиссии Орджоникидзевского района города Перми, утвержденный распоряжением главы администрации Орджоникидзевского района города Перми от 23.03.2011 № СЭД-01-04-48 «Об эвакуационной комиссии Орджоникидзевского района города Перми»»;

от 31.07.2024 № 059-37-01-04-83 «О внесении изменений в состав эвакуационной комиссии Орджоникидзевского района города Перми, утвержденный распоряжением главы администрации Орджоникидзевского района города Перми от 23.03.2011 № СЭД-01-04-48 «Об эвакуационной комиссии Орджоникидзевского района города Перми»».

5. Настоящее распоряжение вступает в силу со дня обнародования посредством официального опубликования в печатном средстве массовой информации «Официальный бюллетень органов местного самоуправления муниципального образования город Пермь».

6. Общему отделу администрации Орджоникидзевского района города Перми обеспечить обнародование настоящего распоряжения посредством официального опубликования в печатном средстве массовой информации «Официальный бюллетень органов местного самоуправления муниципального образования город Пермь».

7. Контроль за исполнением приказа возложить на заместителя главы администрации района Жукова В.В.

Е.В. Карабатов

УТВЕРЖДЕНО
распоряжением главы администрации
Орджоникидзевского района города Перми
от 20.09.2024 № 059-37-01-04-107

Положение об эвакуационной комиссии Орджоникидзевского района города Перми

I. Общие положения

1.1. Эвакуационная комиссия Орджоникидзевского района города Перми (далее - Комиссия) создается распоряжением главы администрации Орджоникидзевского района города Перми в целях планирования, подготовки и проведения мероприятий по рассредоточению и эвакуации населения, материальных и культурных ценностей Орджоникидзевского района города Перми в безопасные районы, а также для осуществления взаимодействия эвакуационных

органов, расположенных на территории Орджоникидзевского района города Перми, по вопросам проведения и обеспечения эвакуационных мероприятий.

1.2. Комиссия подчиняется главе администрации Орджоникидзевского района города Перми и является координирующим органом по выполнению эвакуационных мероприятий.

1.3. Комиссия организует свою работу во взаимодействии с эвакуационной комиссией города Перми и муниципальным казенным учреждением «Пермское городское управление гражданской защиты» (далее - МКУ ПГУГЗ), спасательными службами гражданской обороны города Перми (далее - службы ГО), и эвакуационными комиссиями в безопасных районах.

1.4. Комиссия в своей деятельности руководствуется Федеральным законом от 12 февраля 1998 г. N 28-ФЗ «О гражданской обороне», постановлением Правительства Российской Федерации от 30 ноября 2023 г. N 2056 «О порядке эвакуации населения, материальных и культурных ценностей в безопасные районы», постановлением администрации города Перми от 05 марта 2020 г. № 206 «О создании эвакуационной комиссии города Перми» нормативными правовыми актами Пермского края, города Перми и настоящим Положением.

1.5. Положение об эвакуационной комиссии Орджоникидзевского района города Перми и состав эвакуационной комиссии Орджоникидзевского района города Перми утверждаются распоряжением главы администрации Орджоникидзевского района города Перми.

II. Основные задачи Комиссии

2.1. Основными задачами Комиссии являются:

организация разработки и корректировки Плана эвакуационных мероприятий Орджоникидзевского района города Перми;

организация и осуществление контроля за подготовкой и проведением эвакуационных мероприятий;

организация и осуществление контроля за комплектованием и подготовкой эвакуационных органов Орджоникидзевского района города Перми;

организация взаимодействия по вопросам планирования и проведения эвакуационных мероприятий с органами военного управления, мобилизационными органами, органами управления городским хозяйством, эвакуационной комиссией города Перми и эвакуационными комиссиями в безопасных районах.

III. Основные функции Комиссии

3.1. В соответствии с возложенными задачами Комиссия осуществляет следующие функции:

разработка и корректировка совместно с МКУ ПГУГЗ, службами ГО Плана эвакуационных мероприятий в Орджоникидзевском районе города Перми;

разработка совместно с МКУ ПГУГЗ, службами ГО планов всестороннего обеспечения эвакуационных мероприятий и мероприятий по подготовке к размещению эвакуируемого населения в безопасных районах;

организация изучения безопасных районов по вопросам приема и размещения эвакуируемого населения, материальных и культурных ценностей Орджоникидзевского района города Перми;

определение, контроль создания и организация подготовки к приему эвакуируемого населения эвакуационных органов Орджоникидзевского района города Перми, маршрутов эвакуации;

контроль готовности эвакуационных органов Орджоникидзевского района города Перми, служб ГО к проведению эвакуационных мероприятий;

участие в учениях и тренировках по гражданской обороне с целью проверки реальности разрабатываемых планов и приобретения практических навыков по организации эвакуационных мероприятий;

учет подлежащего эвакуации населения в зависимости от характера и пространственно-временных параметров воздействия поражающих факторов источника чрезвычайной ситуации при наихудшем сценарии развития чрезвычайной ситуации, при военных конфликтах и вследствие этих конфликтов;

организация всестороннего обеспечения эвакуационных мероприятий.

IV. Права Комиссии

4.1. Комиссия в пределах своей компетенции имеет право:

принимать решения, обязательные для выполнения на территории Орджоникидзевского района города Перми всеми учреждениями и организациями независимо от форм собственности и ведомственной принадлежности, связанные с планированием, подготовкой к проведению и проведением эвакуационных мероприятий;

создавать рабочие группы по направлениям деятельности Комиссии, определять полномочия данных групп;

осуществлять контроль деятельности эвакуационных органов Орджоникидзевского района города Перми по вопросам организации планирования и подготовки к проведению эвакуационных мероприятий;

осуществлять контроль подготовки и готовности эвакуационных органов Орджоникидзевского района города Перми к выполнению задач по предназначению;

запрашивать у организаций и учреждений независимо от форм собственности и ведомственной принадлежности, расположенных на территории Орджоникидзевского района города Перми, необходимые данные для изучения и принятия решений по вопросам рассредоточения, эвакуации населения, материальных и культурных ценностей Орджоникидзевского района города Перми;

заслушивать на заседаниях Комиссии отчеты и доклады руководителей эвакуационных органов, служб ГО, учреждений и организаций независимо от форм собственности и ведомственной принадлежности о состоянии готовности к проведению эвакуационных мероприятий, предусмотренных планами гражданской обороны и защиты населения;

вносить в установленном порядке главе администрации Орджоникидзевского района города Перми предложения по вопросам, требующим решения главы администрации Орджоникидзевского района города Перми.

V. Состав Комиссии

5.1. Комиссия состоит из председателя Комиссии, заместителя председателя Комиссии, секретаря Комиссии и членов Комиссии.

5.2. Председателем Комиссии назначается заместитель главы администрации Орджоникидзевского района города Перми.

5.3. Комиссия формируется из числа сотрудников администрации Орджоникидзевского района города Перми, органов, осуществляющих управление гражданской обороной, органов внутренних дел МВД России по согласованию с их руководителями, учреждений здравоохранения по согласованию с их руководителями.

5.4. В состав Комиссии входят:

группа связи и оповещения;

группа учета эвакуируемого населения и информации;

группа дорожного и транспортного обеспечения;

группа эвакуации культурных и материальных ценностей.

VI. Организация работы Комиссии

6.1. Комиссия осуществляет свою деятельность в соответствии с планом работы на год, принимаемым на заседании Комиссии и утверждаемым председателем Комиссии.

6.2. Заседания Комиссии проводятся по мере необходимости, но не реже одного раза в квартал.

Заседания Комиссии проводит председатель Комиссии или по его поручению заместитель председателя Комиссии.

Заседание Комиссии считается правомочным, если на нем присутствуют не менее половины членов Комиссии.

Подготовка материалов к заседанию Комиссии осуществляется секретарем.

6.3. Решения Комиссии принимаются большинством голосов присутствующих на заседании членов Комиссии. В случае равенства голосов решающим является голос председателя Комиссии (председательствующего).

Решения Комиссии оформляются в виде протоколов, которые подписываются председателем Комиссии (председательствующим) и секретарем Комиссии, а при необходимости - в виде проектов распоряжений администрации Орджоникидзевского района города Перми, которые вносятся в установленном порядке в администрацию Орджоникидзевского района города Перми.

Решения Комиссии могут приниматься путем проведения заочного голосования. Решение о проведении заочного голосования принимает председатель Комиссии (председательствующий).

Секретарь Комиссии уведомляет членов Комиссии о проведении заочного голосования в течение 1 (одного) рабочего дня с момента принятия соответствующего решения путем направления извещения о проведении заочного голосования.

При заочном голосовании члены Комиссии выражают свое мнение путем использования средств телефонной связи, электронной почты, направления по факсу и иной связи в день проведения заочного голосования с последующим направлением оригинала письма в течение 3 (трех) рабочих дней, следующих за днем получения членами Комиссии извещения о проведении заочного голосования.

При проведении заочного голосования решение считается принятым, если за него проголосовало более половины членов Комиссии. При равенстве голосов голос председателя Комиссии (председательствующего) является решающим.

Решения Комиссии, принимаемые путем заочного голосования, оформляются в виде протоколов, которые подписываются председателем Комиссии (председательствующим) и секретарем Комиссии.

6.4. Подготовка членов Комиссии осуществляется в соответствии с действующим законодательством Россий-

ской Федерации.

VII. Функциональные обязанности членов Комиссии

7.1. Председатель Комиссии.

7.1.1. Председатель Комиссии подчиняется главе администрации Орджоникидзевского района города Перми. Решения председателя Комиссии являются обязательными для исполнения всеми эвакуационными органами Орджоникидзевского района города Перми.

7.1.2. Председатель Комиссии:

7.1.2.1. в режиме повседневной деятельности:

проводит заседания Комиссии;

организует разработку Плана эвакуационных мероприятий в Орджоникидзевском районе городе Перми;

организует взаимодействие Комиссии со службами ГО и органами военного управления по вопросам планирования эвакуационных мероприятий и первоочередного обеспечения эвакуируемого населения Орджоникидзевского района города Перми;

осуществляет контроль создания, комплектования личным составом и подготовки эвакуационных органов Орджоникидзевского района города Перми;

организует осуществление контроля деятельности эвакуационных комиссий Орджоникидзевского района города Перми и служб ГО по планированию проведения и обеспечению эвакуационных мероприятий;

7.1.2.2. в режиме повышенной готовности к действиям в чрезвычайных ситуациях или при подготовке к переводу на работу в условиях военного времени:

осуществляет контроль приведения в готовность эвакуационных органов Орджоникидзевского района города Перми;

организует уточнение Плана эвакуационных мероприятий в Орджоникидзевском районе города Перми;

организует подготовку к развертыванию сборных эвакуационных пунктов;

осуществляет контроль подготовки пунктов посадки;

осуществляет контроль подготовки транспортных средств к эвакуационным перевозкам;

организует уточнение планов обеспечения мероприятий гражданской обороны служб ГО в части, касающейся проведения эвакуационных мероприятий;

организует и осуществляет контроль подготовительных мероприятий первоочередного жизнеобеспечения населения;

7.1.2.3. в режиме проведения эвакуации:

организует постоянное поддержание связи с эвакуационными органами города Перми и транспортными службами, контроль хода оповещения населения и подачи транспорта на пункты посадки;

осуществляет руководство работой эвакуационных органов Орджоникидзевского района города Перми по сбору и отправке населения в безопасные районы;

организует сбор и обобщение данных о ходе рассредоточения и эвакуации населения Орджоникидзевского района города Перми;

осуществляет контроль выполнения Плана эвакуационных мероприятий в Орджоникидзевском районе города Перми, планов обеспечения мероприятий гражданской обороны служб ГО в части, касающейся проведения эвакуационных мероприятий, разработанных и уточненных по конкретным условиям обстановки;

докладывает главе администрации Орджоникидзевского района города Перми и председателю эвакуационной комиссии города Перми о ходе эвакуации в соответствии с табелем срочных донесений;

организует взаимодействие со службами ГО и органами военного управления по вопросам проведения и обеспечения эвакуационных мероприятий;

организует мероприятия первоочередного жизнеобеспечения эвакуируемого населения.

7.2. Заместитель председателя Комиссии.

7.2.1. Заместитель председателя Комиссии подчиняется председателю Комиссии и является прямым руководителем личного состава Комиссии в рамках компетенции. Отвечает за организацию мероприятий по транспортному обеспечению эвакуации и первоочередному жизнеобеспечению эвакуируемого населения. В отсутствие председателя Комиссии выполняет его обязанности.

7.2.2. Заместитель председателя Комиссии:

7.2.2.1. в режиме повседневной деятельности:

осуществляет руководство работой по подготовке исходных данных для планирования транспортного обеспечения эвакуационных мероприятий, первоочередного жизнеобеспечения эвакуируемого населения;

осуществляет взаимодействие со службами ГО и органами военного управления по вопросам планирования эвакуационных мероприятий;

осуществляет контроль планирования мероприятий по обеспечению эвакуационных мероприятий;

принимает участие в подготовке материалов для обсуждения на заседаниях Комиссии;
принимает участие в учениях с органами управления и силами гражданской обороны (далее - силы ГО);
проводит занятия с личным составом Комиссии;

7.2.2.2. в режиме повышенной готовности к действиям в чрезвычайных ситуациях или перевода гражданской обороны на военное положение:

уточняет запланированные эвакуационные мероприятия в части, касающейся транспортного обеспечения эвакуации;

осуществляет контроль подготовки транспортных средств к эвакуационным перевозкам;

уточняет совместно с транспортными органами порядок использования для эвакуации всех видов транспорта;

осуществляет контроль организации инженерного оборудования дорог и маршрутов эвакуации;

7.2.2.3. в режиме проведения эвакуации:

организует работу Комиссии по вопросам транспортного обеспечения и первоочередного жизнеобеспечения эвакуируемого населения;

осуществляет контроль подготовки к работе пунктов посадки населения, подачи к местам посадки транспортных средств;

осуществляет контроль бесперебойной работы общественного транспорта с полной нагрузкой;

осуществляет контроль организации технического обслуживания и заправки транспортных средств;

осуществляет контроль регулирования движения транспорта в ходе эвакуационных мероприятий;

осуществляет контроль обеспечения эвакуируемого населения продуктами питания, водой и предметами первой необходимости;

осуществляет контроль организации общественного порядка на эвакуационных пунктах и маршрутах эвакуации, медицинского, коммунально-бытового обеспечения эвакуируемого населения.

7.3. Секретарь Комиссии.

7.3.1. Секретарь Комиссии подчиняется председателю Комиссии. Отвечает за планирование работы Комиссии во всех режимах функционирования, учет, доведение до исполнителей и контроль выполнения решений председателя Комиссии.

7.3.2. Секретарь Комиссии:

7.3.2.1. в режиме повседневной деятельности:

принимает участие в разработке мероприятий по эвакуации и рассредоточению населения, материальных и культурных ценностей Орджоникидзевского района города Перми;

осуществляет разработку схемы связи с эвакуационными органами города Перми и оповещения Комиссии;

планирует работу Комиссии на год и своевременно представляет на утверждение председателю Комиссии;

планирует участие Комиссии в учениях с органами управления и силами ГО;

подготавливает материалы к заседаниям Комиссии и ведет протоколы заседаний;

осуществляет сбор членов Комиссии на заседания;

уточняет списки членов Комиссии, при необходимости вносит изменения в состав Комиссии;

организует контроль укомплектованности личным составом и подготовку Комиссии;

доводит принятые на заседаниях Комиссии решения до исполнителей, контролирует выполнение решений;

7.3.2.2. в режиме повышенной готовности к действиям в чрезвычайных ситуациях или перевода гражданской обороны на военное положение:

осуществляет контроль оповещения и прибытия членов Комиссии;

ведет учет и контролирует выполнение полученных и отданных председателем Комиссии распоряжений;

подготавливает доклады, отчеты, донесения в соответствии с табелем срочных донесений и распоряжениями председателя Комиссии;

7.3.2.3. в режиме проведения эвакуации:

осуществляет контроль оповещения членов Комиссии и эвакуационных комиссий районов города Перми;

осуществляет контроль выполнения графика эвакуации населения Орджоникидзевского района города Перми;

обобщает данные о ходе эвакуации и докладывает председателю Комиссии, подготавливает доклады, донесения о ходе эвакуации в вышестоящие органы управления;

ведет учет и контролирует выполнение полученных и отданных председателем Комиссии распоряжений.

7.4. Руководитель группы связи и оповещения.

7.4.1. Руководитель группы связи и оповещения подчиняется председателю Комиссии. Отвечает за организацию и поддержание связи с вышестоящими и взаимодействующими эвакуационными органами города Перми, оповещение личного состава.

7.4.2. Руководитель группы связи и оповещения:

7.4.2.1. в режиме повседневной деятельности:

разрабатывает схемы связи и оповещения Комиссии;

организует периодическую проверку функционирования систем оповещения и связи;

организует подготовку личного состава группы для практической работы по проведению эвакуации; подготавливает предложения председателю Комиссии по вопросам совершенствования систем связи и оповещения;

7.4.2.2. в режиме повышенной готовности к действиям в чрезвычайных ситуациях или перевода гражданской обороны на военное положение:

уточняет схему связи с эвакуационными органами города Перми;

осуществляет контроль проверки функционирования систем оповещения и связи, хода оповещения Комиссии;

организует и контролирует приведение в готовность системы оповещения;

организует работу по доведению складывающейся обстановки до населения через средства массовой информации;

организует и контролирует поддержание устойчивой связи по всем имеющимся средствам связи с вышестоящими и взаимодействующими эвакуационными органами;

7.4.2.3. в режиме проведения эвакуации:

организует оповещение Комиссии о получении распоряжения на эвакуацию;

докладывает председателю Комиссии о ходе оповещения населения Орджоникидзевского района города Перми;

организует связь по всем имеющимся средствам с эвакуационной комиссией города Перми;

при обнаружении неисправности в системе связи и оповещения немедленно докладывает начальнику службы оповещения и связи гражданской обороны города Перми, принимает меры к восстановлению нарушенной связи;

организует через средства массовой информации доведение до населения информации о сложившейся обстановке, начале эвакуации, правил поведения и порядка действий.

7.5. Руководитель группы учета эвакуируемого населения и информации.

7.5.1. Руководитель группы учета эвакуируемого населения и информации подчиняется председателю Комиссии. Отвечает за сбор и постоянную корректировку данных о численности всех категорий населения, подлежащего эвакуации в безопасные районы, сбор, обобщение, анализ и представление информации о ходе эвакуационных мероприятий председателю Комиссии.

7.5.2. Руководитель группы учета эвакуируемого населения и информации:

7.5.2.1. в режиме повседневной деятельности:

организует работу по сбору и уточнению информации о численности населения, подлежащего эвакуации в безопасные районы;

организует и контролирует работу жилищно-эксплуатационных органов по вопросам сбора информации о численности нетрудоспособного и не занятого в производстве населения, подлежащего эвакуации в безопасные районы;

организует и контролирует работу по приписке населения к сборным эвакуационным пунктам, уточнению эвакуационных списков;

организует подготовку личного состава группы для практической работы по проведению эвакуации;

совместно с органами внутренних дел планирует выделение личного состава органов внутренних дел для организации охраны общественного порядка на сборных эвакуационных пунктах и пунктах посадки эвакуируемого населения;

подготавливает предложения председателю Комиссии по совершенствованию учета эвакуируемого населения;

7.5.2.2. в режиме повышенной готовности к действиям в чрезвычайных ситуациях или перевода гражданской обороны на военное положение:

организует работу по сбору, обобщению и анализу информации по обстановке, подготавливает доклады председателю Комиссии;

организует работу по уточнению списков эвакуируемого населения;

7.5.2.3. в режиме проведения эвакуации:

организует учет и контролирует прибытие эвакуируемого населения на сборные эвакуационные пункты;

контролирует работу по развертыванию сборных эвакуационных пунктов, контрольных и специальных пунктов по выявлению эвакуируемых граждан, имеющих мобилизационные предписания;

организует работу по сбору информации о ходе выдвижения, перемещения эвакуационных колонн по маршрутам эвакуации и прибытии в конечные пункты;

организует работу по ведению рабочей документации группы;

подготавливает доклады председателю Комиссии о ходе проведения эвакуационных мероприятий.

7.6. Руководитель группы дорожного и транспортного обеспечения.

7.6.1. Руководитель группы дорожного и транспортного обеспечения подчиняется председателю Комиссии. Отвечает за планирование и подготовку транспортных средств, а также маршрутов к проведению эвакуации населения, культурных и материальных ценностей Орджоникидзевского района города Перми.

7.6.2. Руководитель группы дорожного и транспортного обеспечения:

7.6.2.1. в режиме повседневной деятельности:

организует и контролирует разработку и своевременное уточнение расчетов на выделение автомобильного и железнодорожного транспорта для проведения эвакуационных мероприятий;

совместно с транспортными органами разрабатывает графики вывоза населения по частичной эвакуации без нарушения расписания движения транспорта;

принимает участие в планировании выделения личного состава подразделений Государственной инспекции безопасности дорожного движения для регулирования движения и сопровождения эвакуационных колонн на маршрутах эвакуации;

организует подготовку личного состава группы для практической работы по проведению эвакуации;

7.6.2.2. в режиме повышенной готовности к действиям в чрезвычайных ситуациях или перевода гражданской обороны на военное положение:

организует работу по уточнению расчетов по выделению транспорта для эвакуационных перевозок;

организует и контролирует работу по приведению в готовность к эвакуационным перевозкам всех видов транспортных средств;

организует и контролирует работу по уточнению графиков движения транспорта для проведения частичной эвакуации населения;

уточняет маршруты движения транспорта к местам посадки эвакуируемого населения;

подготавливает предложения председателю Комиссии по вопросам транспортного и дорожного обеспечения;

7.6.2.3. в режиме проведения эвакуации:

организует и контролирует поставку транспорта на пункты посадки эвакуируемого населения;

осуществляет контроль движения транспортных колонн по маршрутам эвакуации и прибытия на пункты высадки в безопасных районах;

совместно с органами охраны общественного порядка организует регулирование движения и сопровождение эвакуационных колонн по маршрутам;

организует работу по техническому обслуживанию техники и своевременному обеспечению горюче-смазочными материалами;

организует работу по ведению рабочей документации группы;

подготавливает доклады председателю Комиссии о ходе транспортного обеспечения эвакуационных мероприятий.

7.7. Руководитель группы эвакуации культурных и материальных ценностей.

7.7.1. Руководитель группы эвакуации культурных и материальных ценностей подчиняется председателю Комиссии. Отвечает за ведение учета культурных и материальных ценностей Орджоникидзевского района города Перми, подлежащих эвакуации в безопасные районы, обеспечение их сохранности в период эвакуации и размещение в безопасных районах.

7.7.2. Руководитель группы эвакуации культурных и материальных ценностей:

7.7.2.1. в режиме повседневной деятельности:

определяет перечень культурных и материальных ценностей Орджоникидзевского района города Перми, подлежащих эвакуации в безопасные районы (далее - Перечень);

организует планирование мест размещения культурных и материальных ценностей в безопасных районах;

организует взаимодействие с органами внутренних дел по вопросу охраны общественного порядка в местах погрузки культурных и материальных ценностей и на маршрутах их эвакуации;

организует подготовку личного состава группы для практической работы по проведению эвакуации;

подготавливает предложения председателю Комиссии по совершенствованию организации планирования и проведения эвакуации культурных и материальных ценностей в безопасные районы;

7.7.2.2. в режиме повышенной готовности к действиям в чрезвычайных ситуациях или перевода гражданской обороны на военное положение:

организует и осуществляет подготовку к вывозу культурных и материальных ценностей, подлежащих эвакуации, в соответствии с Перечнем;

организует взаимодействие с эвакуоприемными органами в безопасных районах по приему и размещению культурных и материальных ценностей, организации охраны мест выгрузки;

организует взаимодействие с органами внутренних дел по вопросу охраны общественного порядка в местах погрузки культурных и материальных ценностей и на маршрутах их эвакуации;

подготавливает предложения председателю Комиссии о сложившейся обстановке;

7.7.2.3. в режиме проведения эвакуации:

контролирует поставку транспорта к местам погрузки культурных и материальных ценностей Орджоникидзевского района города Перми;

осуществляет сбор и обобщение информации о прибытии эвакуационных колонн к местам разгрузки в безопасных районах и размещении культурных и материальных ценностей;

организует взаимодействие с органами внутренних дел по вопросу охраны общественного порядка в местах

погрузки культурных и материальных ценностей и на маршрутах их эвакуации;
организует работу по ведению рабочей документации группы;
подготавливает доклады председателю Комиссии о ходе эвакуации культурных и материальных ценностей.

УТВЕРЖДЕН
распоряжением главы администрации
Орджоникидзевского района города Перми
от 20.09.2024 № 059-37-01-04-107

**Состав
эвакуационной комиссии Орджоникидзевского района города Перми**

Руководство эвакуационной комиссии

Председатель комиссии: - Заместитель главы администрации района
Заместитель председателя комиссии: - Начальник организационного отдела администрации района
Секретарь комиссии: - Главный специалист организационного отдела администрации района

Группа связи и оповещения

Руководитель группы: - Заместитель начальника отдела жилищно-коммунального хозяйства и жилищных отношений администрации района
Члены группы: - Консультант отдела градостроительства, земельных и имущественных отношений администрации района
- Главный специалист юридического отдела администрации района
- Консультант сектора потребительского рынка администрации района
- Главный специалист отдела жилищно-коммунального хозяйства и жилищных отношений администрации района

Группа учета эвакуируемого населения и информации

Руководитель группы: - Начальник отдела по культуре, спорту и молодежной политике администрации района
Члены группы: - Главный специалист отдела по культуре, спорту и молодежной политике администрации района
- Начальник общего отдела администрации района

Группа дорожного и транспортного обеспечения

Руководитель группы: - Консультант отдела благоустройства администрации района, исполняющий обязанности начальника отдела благоустройства администрации района
Члены группы: - Начальник отдела градостроительства, земельных и имущественных отношений администрации района
- Заместитель начальника ОП № 5 (дислокация Орджоникидзевский район) Управления МВД России по г. Перми (по согласованию)
- Главный специалист отдела жилищно-коммунального хозяйства и жилищных отношений администрации района
- Главный специалист отдела градостроительства, земельных и имущественных отношений администрации района
- Заместитель начальника отдела благоустройства администрации района
- Главный специалист отдела по работе с общественностью администрации района

Группа эвакуации культурных и материальных ценностей

Руководитель группы: - Начальник юридического отдела администрации района
Члены группы: - Консультант юридического отдела администрации района
- Главный специалист сектора по работе с обращениями граждан и информированию населения администрации района
- Начальник сектора потребительского рынка администрации района
- Главный специалист юридического отдела администрации района
- Главный специалист сектора по взаимодействию с административными органами администрации района

РАЗДЕЛ ВТОРОЙ ОФИЦИАЛЬНАЯ ИНФОРМАЦИЯ

СООБЩЕНИЕ

о предложении, поступившем к рассмотрению на заседании Общественного совета по топонимике при Главе города Перми

В целях привлечения внимания жителей города Перми к вопросам наименования городских объектов и установки объектов монументального искусства на территории города Перми департамент культуры и молодежной политики администрации города Перми сообщает, что для рассмотрения на Общественном совете по топонимике при Главе города Перми поступило предложение о присвоении остановочному пункту общественного транспорта «Кинотеатр «Октябрь», расположенному на нечетной стороне Комсомольского проспекта, наименования «Дом ученых».

Жители города Перми, организации и иные заинтересованные лица могут направлять мнения по данному предложению в департамент культуры и молодежной политики администрации города Перми по адресу: 614000, г. Пермь, ул. Ленина, 27 или на электронный адрес dkmp@gorodperm.ru.

Департамент земельных отношений администрации города Перми в целях информирования населения в соответствии со статьей 39.42 Земельного кодекса Российской Федерации сообщает о возможном установлении публичного сервитута в отдельных целях на территории города Перми*

№	Кадастровый номер земельного участка, в отношении которого устанавливается публичный сервитут (при наличии)	Адрес или описание земельного участка, в отношении которого устанавливается публичный сервитут	Цели установления публичного сервитута
1	<p>59:01:0000000:85139 Пермский край, г. Пермь, Свердловский р-н, ул. Куйбышева (до пересечения с ул. Соловьева и ул. Коминтерна)</p> <p>59:01:0000000:90420 Пермский край, Пермский городской округ, г. Пермь, Свердловский район, ул. Коминтерна (до пересечения с жилым домом по ул. Клары Цеткина, 19а и ул. Куйбышева)</p> <p>59:01:0000000:92491 Пермский край, г. Пермь</p> <p>59:01:0000000:92860 Пермский край, г. Пермь</p> <p>59:01:4410741:1 Пермский край, г. Пермь, р-н Свердловский, ул. Соловьева, 14</p> <p>59:01:4410854:2 край Пермский, г. Пермь, р-н Свердловский, ул. Куйбышева, 97</p> <p>59:01:4410854:3 Пермский край, г. Пермь, р-н Свердловский, ул. Коминтерна, 25</p> <p>59:01:4410854:20 край Пермский, г. Пермь, р-н Свердловский, ул. Куйбышева, 97а</p> <p>59:01:4410854:39 Пермский край, г. Пермь, Свердловский район, ул. Куйбышева, 99</p> <p>59:01:4410854:40 Пермский край, г. Пермь, Свердловский район, ул. Куйбышева, 99</p> <p>59:01:4410944:2 Пермский край, г. Пермь, р-н Свердловский, ул. Клары Цеткин, 19</p> <p>59:01:4410944:8 Российская Федерация, край Пермский, городской округ Пермский, город Пермь, улица Клары Цеткин, з/у 35</p> <p>59:01:4410944:25 Пермский край, г. Пермь, Свердловский район, ул. Клары Цеткин, 21а</p> <p>59:01:4410944:29 Пермский край, г. Пермь, Свердловский район, ул. Клары Цеткин, 23а</p> <p>59:01:4410944:30 (входит в ЕЗП 59:01:4410944:3) Пермский край, г. Пермь</p> <p>59:01:4410944:31 (входит в ЕЗП 59:01:4410944:3) Пермский край, г. Пермь</p> <p>59:01:4410944:1898 Пермский край, г. Пермь, Свердловский район, ул. Клары Цеткин, 19а</p> <p>59:01:4410944:2749 Российская Федерация, край Пермский, г.о. Пермский, г. Пермь, ул. Клары Цеткин, зу 944/2749</p> <p>59:01:4410944:2778 Российская Федерация, край Пермский, г.о. Пермский, г. Пермь, ул. Клары Цеткин, зу 944/2778</p> <p>59:01:4410944:2780 Российская Федерация, край Пермский, г.о. Пермский, г. Пермь, ул. Клары Цеткин, зу 944/2780</p> <p>59:01:4410944:2781 Российская Федерация, край Пермский, г.о. Пермский, г. Пермь, ул. Клары Цеткин, зу 944/2781</p> <p>59:01:4410944:2788 Российская Федерация, край Пермский, г.о. Пермский, г. Пермь, ул. Клары Цеткин, зу 944/2788</p> <p>59:01:4410944:3015 Российская Федерация, Пермский край, Пермский городской округ, г. Пермь, ул. Клары Цеткин, ГСК 92</p> <p>59:01:4410944:3022 Российская Федерация, Пермский край, Пермский городской округ, город Пермь, Свердловский р-н, ул. Клары Цеткин, ГСК 92</p>	<p>Цели установления публичного сервитута</p> <p>Строительство, реконструкция, эксплуатация, капитальные ремонт инженерных сооружений</p>	

	<p>59:01:4410944:3025 Российская Федерация, Пермский край, г.о. Пермский, г. Пермь, р-н Свердловский, ул. Клары Цеткин, ГСК 92</p> <p>59:01:4410944:3026 Российская Федерация, Пермский край, г.о. Пермский, г. Пермь, ул. Клары Цеткин, ГСК 92</p> <p>59:01:4410944:3027 Российская Федерация, Пермский край, г.о. Пермский, г. Пермь, ул. Клары Цеткин, ГСК 92</p> <p>59:01:4410944:3031 Российская Федерация, Пермский край, г.о. Пермский, г. Пермь, ул. Клары Цеткин, ГСК 92</p> <p>59:01:4410944:3039 Российская Федерация, Пермский край, г.о. Пермский, г. Пермь, р-н Свердловский, ул. Клары Цеткин, тер. ГСК 92</p> <p>59:01:4410944:3041 Российская Федерация, Пермский край, г.о. Пермский, г. Пермь, Свердловский р-н, ул. Клары Цеткин, ГСК 92</p> <p>59:01:4410944:3044 Российская Федерация, Пермский край, г.о. Пермский, г. Пермь, тер. ГСК-92 Клары Цеткин</p> <p>59:01:4410944:3048 Российская Федерация, Пермский край, г.о. Пермский, г. Пермь, р-н Свердловский, ул. Клары Цеткин, ГСК 92</p> <p>59:01:4410944:3051 Российская Федерация, Пермский край, г.о. Пермский, г. Пермь, Свердловский р-н, ул. Клары Цеткин, ГСК 92</p> <p>59:01:4410944:3053 Российская Федерация, Пермский край, Пермский городской округ, город Пермь, Свердловский р-н, ул. Клары Цеткин, ГСК 92</p> <p>59:01:4410944:3056 Российская Федерация, Пермский край, Пермский городской округ, город Пермь, Свердловский р-н, ул. Клары Цеткин, ГСК 92</p> <p>59:01:4410944:3057 Российская Федерация, Пермский край, Пермский городской округ, город Пермь, Свердловский р-н, ул. Клары Цеткин, ГСК 92</p> <p>59:01:4410944:3483 Пермский край, Пермский городской округ, город Пермь, Свердловский р-н, ул. Клары Цеткин, ГСК 92, бокс 13</p> <p>59:01:4410944:3490 Российская Федерация, Пермский край, г.о. Пермский, г. Пермь, ул. Клары Цеткин, ГСК 92, бокс №8</p> <p>59:01:4410944:3496 Российская Федерация, Пермский край, г.о. Пермский, г. Пермь, р-н Свердловский, ул. Клары Цеткин, ГСК 92, бокс №64</p> <p>59:01:4410741:2 Пермский край, г. Пермь, р-н Свердловский, пр-кт Комсомольский, 81</p> <p>59:01:4410741:3 Пермский край, г. Пермь, р-н Свердловский, ул. Соловьева, 10а</p> <p>59:01:4410741:5 Пермский край, г. Пермь, Свердловский район, пр-кт Комсомольский, 83</p> <p>59:01:4410741:23 край Пермский, г. Пермь, р-н Свердловский, ул. Соловьева, 12</p> <p>59:01:4410741:31 Пермский край, г. Пермь, р-н Свердловский, пр-кт Комсомольский, 85</p> <p>59:01:4410741:32 край Пермский, г. Пермь, р-н Свердловский, по ул. Куйбышева в квартале №741 земли</p>	
2	<p>59:01:0000000:85139 Пермский край, г. Пермь, Свердловский р-н, ул. Куйбышева (до пересечения с ул. Соловьева и ул. Коминтерна)</p> <p>59:01:0000000:90420 Пермский край, Пермский городской округ, г. Пермь, Свердловский район, ул. Коминтерна (до пересечения с жилым домом по ул. Клары Цеткина, 19а и ул. Куйбышева)</p>	Строительство, реконструкция, эксплуатация, капитальные ремонт инженерных сооружений

	<p>59:01:000000:92491 Пермский край, г. Пермь 59:01:000000:92860 Пермский край, г. Пермь</p> <p>59:01:4410741:1 Пермский край, г. Пермь, р-н Свердловский, ул. Соловьева, 14 59:01:4410854:2 край Пермский, г. Пермь, р-н Свердловский, ул. Куйбышева, 97 59:01:4410854:3 Пермский край, г. Пермь, р-н Свердловский, ул. Коминтерна, 25 59:01:4410854:20 край Пермский, г. Пермь, р-н Свердловский, ул. Куйбышева, 97а 59:01:4410854:39 Пермский край, г. Пермь, Свердловский район, ул. Куйбышева, 99 59:01:4410854:40 Пермский край, г. Пермь, Свердловский район, ул. Куйбышева, 99 59:01:4410944:2 Пермский край, г. Пермь, р-н Свердловский, ул. Клары Цеткин, 19 59:01:4410944:8 Российская Федерация, край Пермский, городской округ Пермский, город Пермь, улица Клары Цеткин, з/у 35</p> <p>59:01:4410944:25 Пермский край, г. Пермь, Свердловский район, ул. Клары Цеткин, 21а 59:01:4410944:29 Пермский край, г. Пермь, Свердловский район, ул. Клары Цеткин, 23а 59:01:4410944:30 (входит в ЕЗП 59:01:4410944:3) Пермский край, г. Пермь 59:01:4410944:31 (входит в ЕЗП 59:01:4410944:3) Пермский край, г. Пермь 59:01:4410944:1898 Пермский край, г. Пермь, Свердловский район, ул. Клары Цеткин, 19а 59:01:4410944:2749 Российская Федерация, край Пермский, г.о. Пермский, г. Пермь, ул. Клары Цеткин, зу 944/2749</p> <p>59:01:4410944:2778 Российская Федерация, край Пермский, г.о. Пермский, г. Пермь, ул. Клары Цеткин, зу 944/2778</p> <p>59:01:4410944:2780 Российская Федерация, край Пермский, г.о. Пермский, г. Пермь, ул. Клары Цеткин, зу 944/2780</p> <p>59:01:4410944:2781 Российская Федерация, край Пермский, г.о. Пермский, г. Пермь, ул. Клары Цеткин, зу 944/2781</p> <p>59:01:4410944:2788 Российская Федерация, край Пермский, г.о. Пермский, г. Пермь, ул. Клары Цеткин, зу 944/2788</p> <p>59:01:4410944:3015 Российская Федерация, Пермский край, Пермский городской округ, г. Пермь, ул. Клары Цеткин, ГСК 92</p> <p>59:01:4410944:3022 Российская Федерация, Пермский край, Пермский городской округ, город Пермь, Свердловский р-н, ул. Клары Цеткин, ГСК 92</p> <p>59:01:4410944:3025 Российская Федерация, Пермский край, г.о. Пермский, г. Пермь, р-н Свердловский, ул. Клары Цеткин, ГСК 92</p> <p>59:01:4410944:3026 Российская Федерация, Пермский край, г.о. Пермский, г. Пермь, ул. Клары Цеткин, ГСК 92</p> <p>59:01:4410944:3027 Российская Федерация, Пермский край, г.о. Пермский, г. Пермь, ул. Клары Цеткин, ГСК 92</p> <p>59:01:4410944:3031 Российская Федерация, Пермский край, г.о. Пермский, г. Пермь, ул. Клары Цеткин, ГСК 92</p> <p>59:01:4410944:3039 Российская Федерация, Пермский край, г.о. Пермский, г. Пермь, р-н Свердловский, ул. Клары Цеткин, тер. ГСК 92</p> <p>59:01:4410944:3041 Российская Федерация, Пермский край, г.о. Пермский, г. Пермь, Свердловский р-н, ул. Клары Цеткин, ГСК 92</p>
--	--

	<p>59:01:4410944:3044 Российская Федерация, Пермский край, г.о. Пермский, г. Пермь, тер.ГСК-92 Клары Цеткин</p> <p>59:01:4410944:3048 Российская Федерация, Пермский край, г.о. Пермский, г. Пермь, р-н Свердловский, ул. Клары Цеткин, ГСК 92</p> <p>59:01:4410944:3051 Российская Федерация, Пермский край, г.о. Пермский, г. Пермь, Свердловский р-н, ул. Клары Цеткин, ГСК 92</p> <p>59:01:4410944:3053 Российская Федерация, Пермский край, Пермский городской округ, город Пермь, Свердловский р-н, ул. Клары Цеткин, ГСК 92</p> <p>59:01:4410944:3056 Российская Федерация, Пермский край, Пермский городской округ, город Пермь, Свердловский р-н, ул. Клары Цеткин, ГСК 92</p> <p>59:01:4410944:3057 Российская Федерация, Пермский край, Пермский городской округ, город Пермь, Свердловский р-н, ул. Клары Цеткин, ГСК 92</p> <p>59:01:4410944:3061 Пермский край, г. Пермь</p> <p>59:01:4410944:3483 Пермский край, Пермский городской округ, город Пермь, Свердловский р-н, ул. Клары Цеткин, ГСК 92, бокс 13</p> <p>59:01:4410944:3490 Пермский край, г.о. Пермский, г. Пермь, ул. Клары Цеткин, ГСК 92, бокс №8</p> <p>59:01:4410944:3496 Российская Федерация, Пермский край, г.о. Пермский, г. Пермь, р-н Свердловский, ул. Клары Цеткин, ГСК 92, бокс №64</p> <p>59:01:4410741:2 Пермский край, г. Пермь, р-н Свердловский, пр-кт Комсомольский, 81</p> <p>59:01:4410741:3 Пермский край, г. Пермь, р-н Свердловский, ул. Соловьева, 10а</p> <p>59:01:4410741:5 Пермский край, г. Пермь, Свердловский район, пр-кт Комсомольский, 83</p> <p>59:01:4410741:23 Пермский край, г. Пермь, р-н Свердловский, ул. Соловьева, 12</p> <p>59:01:4410741:31 Пермский край, г. Пермь, р-н Свердловский, пр-кт Комсомольский, 85</p> <p>59:01:4410741:32 Пермский край, г. Пермь, р-н Свердловский, по ул. Куйбышева в квартале №741 земли</p>
3	<p>59:01:0000000:89759 Пермский край, Пермский городской округ, г. Пермь, Свердловский район, ул. Лодыгина</p> <p>59:01:0000000:90185 Российская Федерация, Пермский край, Пермский городской округ, г. Пермь, ул. Лукьянова</p> <p>59:01:0000000:90188 Пермский край, Пермский городской округ, г. Пермь, ул. Сергинская (от ул. Анвара Гагаулина до ул. Лукьянова)</p> <p>59:01:0000000:90558 Российская Федерация, Пермский край, г.о. Пермский, г. Пермь, ул. Лукьянова, до ул. Сергинской</p> <p>59:01:0000000:90602 Пермский край, г.о. Пермский, г. Пермь, ул. Сергинская</p> <p>59:01:0000000:90613 Пермский край, г.о. Пермский, г. Пермь, ул. Лодыгина</p> <p>59:01:0000000:93133 Пермский край, г.о. Пермский, г. Пермь, ул. Новосибирская</p> <p>59:01:0000000:93567 Пермский край, город Пермь, Свердловский район</p> <p>59:01:0000000:93571 Пермский край, г. Пермь, Свердловский район</p> <p>59:01:0000000:93576 Пермский край, г. Пермь, Свердловский район, ул. Кузбасская</p> <p>59:01:0000000:93976 Пермский край, г. Пермь, ул. Анвара Гагаулина</p> <p>Строительство, реконструкция, эксплуатация, капитальные ремонт инженерных сооружений</p>

	<p>59:01:0000000:95272 Пермский край, г Пермь, ул Лодыгина</p> <p>59:01:4411071:11 Российская Федерация, край Пермский, г.о. Пермский, г Пермь, ул Сергинская, зу 39</p> <p>59:01:4411071:17 Российская Федерация, край Пермский, г.о. Пермский, г Пермь, ул Сергинская, зу 37а</p> <p>59:01:4411071:18 Российская Федерация, край Пермский, г.о. Пермский, г Пермь, ул Лукоянова, зу 29</p> <p>59:01:4411071:19 Российская Федерация, край Пермский, г.о. Пермский, г Пермь, ул Лукоянова, зу 27</p> <p>59:01:4411071:20 Российская Федерация, край Пермский, городской округ Пермский, город Пермь, улица Сергинская, зу 37</p> <p>59:01:4411071:754 Российская Федерация, Пермский край, г. Пермь, ул. Весенняя</p> <p>59:01:4411071:756 Российская Федерация, Пермский край, г. Пермь, ул. Сергинская</p> <p>59:01:4413617:18 Пермский край, г. Пермь, р-н Свердловский, ул. Лодыгина, 5</p> <p>59:01:4413644:43 Пермский край, г.Пермь, Свердловский район, ул.Лодыгина</p> <p>59:01:4413683:506 Российская Федерация, край Пермский, городской округ Пермский, город Пермь, улица Лукоянова, зу 21</p> <p>59:01:4413683:620 Российская Федерация, край Пермский, г.о. Пермский, г Пермь, ул Сергинская, зу 32</p> <p>59:01:4413683:622 Российская Федерация, край Пермский, г.о. Пермский, г Пермь, ул Анвара Гагауллина, зу 683/622</p> <p>59:01:4413683:623 Российская Федерация, край Пермский, г.о. Пермский, г Пермь, ул Лукоянова, зу 17</p> <p>59:01:4413683:629 Российская Федерация, край Пермский, г.о. Пермский, г Пермь, ул Кузбасская, зу 47</p> <p>59:01:4413683:633 Российская Федерация, край Пермский, г.о. Пермский, г Пермь, ул Лукоянова, зу 19</p> <p>59:01:4413683:637 Пермский край, г. Пермь, ул. Сергинская</p> <p>59:01:4413683:639 Пермский край, г. Пермь, ул. Кузбасская</p> <p>59:01:4413683:640 Пермский край, г. Пермь, ул. Кузбасская</p> <p>59:01:4413683:643 Пермский край, г. Пермь, ул. Весенняя</p> <p>59:01:4413684:11 Российская Федерация, край Пермский, городской округ Пермский, город Пермь, улица Весенняя, зу 13</p> <p>59:01:4413684:13 Российская Федерация, край Пермский, городской округ Пермский, город Пермь, улица Весенняя, зу 13а</p> <p>59:01:4413684:498 Российская Федерация, край Пермский, г.о. Пермский, г Пермь, ул Анвара Гагауллина, зу 26аа</p> <p>59:01:4413684:612 Российская Федерация, край Пермский, г.о. Пермский, г Пермь, ул Анвара Гагауллина, зу 84/612</p> <p>59:01:4413684:613 Российская Федерация, край Пермский, г.о. Пермский, г Пермь, ул Анвара Гагауллина, зу 684/613</p>
--	---

<p>59:01:4413684:618 Российская Федерация, край Пермский, г.о. Пермский, г. Пермь, ул. Сергинская, зу 35</p> <p>59:01:4413684:619 Пермский край, г. Пермь, ул. Весенняя</p> <p>59:01:4413684:622 Пермский край, г. Пермь, ул. Весенняя</p> <p>59:01:4413684:7 Российская Федерация, край Пермский, городской округ Пермский, город Пермь, улица Сергинская, зу 33</p> <p>59:01:4413684:8 Российская Федерация, край Пермский, городской округ Пермский, город Пермь, улица Анвара Гагауллина, зу 28</p> <p>59:01:4413684:9 Российская Федерация, край Пермский, городской округ Пермский, город Пермь, улица Анвара Гагауллина, зу 28а</p> <p>Земли</p>	<p>г. Пермь</p> <p>59:01:4410158:1 (Российская Федерация, край Пермский, городской округ Пермский, город Пермь, улица 25 Октября, зу 77)</p> <p>59:01:4410158:6 (край Пермский, г. Пермь, р-н Свердловский, ул. Сибирская, 48)</p> <p>59:01:4410158:7 (Пермский край, г. Пермь, Свердловский район, ул. Сибирская, 48)</p> <p>59:01:4410159:1 (Пермский край, г. Пермь, р-н Свердловский, ул. Сибирская, 52)</p> <p>59:01:4410159:17 (Пермский край, г. Пермь, Свердловский район, ул. 25-го Октября, 81/3)</p> <p>59:01:3919210:27 (г. Пермь, Мотовилихинский район, ул. Новгородская 6-я)</p> <p>59:01:4410589:386 (Пермский край, г.Пермь, Дзержинский район, ул. Челюскинцев)</p> <p>59:01:4410589:403 (Пермский край, г. Пермь, Дзержинский район, ул. Столбовая)</p> <p>59:01:4410589:404 (Российская Федерация, край Пермский, г.о. Пермский, г. Пермь, ул Овчинникова, зу 35а)</p> <p>59:01:4410589:407 (Пермский край, г. Пермь, Дзержинский район, ул. Столбовая)</p> <p>59:01:4410589:1397 (Пермский край, г.о. Пермский, г. Пермь, ул. Столбовая)</p> <p>59:01:4410589:1405 (Пермский край, г.Пермь, Дзержинский район, ул. Челюскинцев)</p>	<p>Строительство, реконструкция, эксплуатация, капитальные ремонт инженерных сооружений</p> <p>Строительство, реконструкция, эксплуатация, капитальные ремонт инженерных сооружений</p> <p>Строительство, реконструкция, эксплуатация, капитальные ремонт инженерных сооружений</p> <p>Строительство, реконструкция, эксплуатация, капитальные ремонт инженерных сооружений</p> <p>Подключение (технологическое присоединение) к сетям инженерно-технического присоединения</p> <p>Строительство, реконструкция, эксплуатация, капитальные ремонт инженерных сооружений</p>
4	59:01:0000000:94930	
5		
6		
7		
8	59:01:0000000:88105	г. Пермь
9	<p>59:01:0000000:46540 Пермский край, город Пермь, Свердловский район, ул. Чкалова, от ул. Куйбышева до ул. Г. Хасана</p> <p>59:01:0000000:776 Российская Федерация, край Пермский, г.о. Пермский, г. Пермь, ул Чкалова, зу 00/776</p> <p>59:01:0000000:84884 Пермский край, г. Пермь, Свердловский район, ул. Куйбышева (до пересечения с ул. Соловьева и ул. Коминтерна)</p> <p>59:01:0000000:84951 Пермский край, г. Пермь, пр-кт Комсомольский, перекресток ул. Клары Цеткин и пр. Комсомольский</p> <p>59:01:0000000:85011 Пермский край, г. Пермь, пр-кт Комсомольский (до пересечения с ул. Клары Цеткин и ул. Чкалова)</p>	

	<p>59:01:0000000:85012 Пермский край, г. Пермь, пр-кт Комсомольский (до пересечения с ул. Клары Цеткин и ул. Чкалова)</p> <p>59:01:0000000:85027 Пермский край, г. Пермь, пр-кт Комсомольский (до пересечения с ул. Соловьева и ул. Коминтерна)</p> <p>59:01:0000000:86434 Пермский край, г. Пермь, Свердловский район, пр. Комсомольский (до пересечения с ул. Соловьева и ул. Коминтерна)</p> <p>59:01:0000000:89193 Пермский край, г. Пермь, Свердловский р-н, ул. Соловьева, (до пересечения с пр. Комсомольским и ул. Г. Хасана)</p> <p>59:01:0000000:89278 Пермский край, г. Пермь, Свердловский район, ул. Соловьева, (до пересечения с ул. Куйбышева и пр. Комсомольским)</p> <p>59:01:0000000:89308 Пермский край, г. Пермь, Свердловский район, ул. Соловьева, (до пересечения с ул. Куйбышева и пр. Комсомольским)</p> <p>59:01:0000000:90089 Пермский край, г. Пермь, ул. Юрия Смирнова, (до пересечения с ул. Куйбышева и пр. Комсомольский)</p> <p>59:01:0000000:90090 Пермский край, г. Пермь, ул. Юрия Смирнова, (до пересечения с пр. Комсомольский и ул. Г.Хасана)</p> <p>59:01:0000000:90275 Пермский край, Пермский городской округ, Свердловский район, ул. Коминтерна, (до пересечения с проспектом Комсомольский и ул. Героев Хасана)</p> <p>59:01:0000000:90383 Пермский край, Пермский городской округ, г. Пермь, Свердловский район, ул. Соловьева</p> <p>59:01:0000000:90385 Пермский край, Пермский городской округ, г. Пермь, ул. Коминтерна (до пересечения с ул. куйбышева и проспектом Комсомольским)</p> <p>59:01:0000000:91544 Пермский край, Пермский ГО, г. Пермь, ул. Клары Цеткин (от ул. Куйбышева до Комсомольского проспекта)</p> <p>59:01:0000000:92568 Пермский край, г. Пермь</p> <p>59:01:4410652:9 Пермский край, г. Пермь, р-н Свердловский, ул. Куйбышева, 103</p> <p>59:01:4410653:11 Пермский край, г. Пермь, Свердловский район, ул. Куйбышева, 107</p> <p>59:01:4410653:20 Пермский край, г. Пермь, Свердловский район, ул. Чкалова, 46</p> <p>59:01:4410653:22 Пермский край, г. Пермь, р-н Свердловский, ул. Чкалова, 44</p> <p>59:01:4410653:33 край Пермский, г. Пермь, р-н Свердловский, ул. Куйбышева, 105</p> <p>59:01:4410734:2 Пермский край, г. Пермь, Свердловский р-н, ул. Белинского, 52</p> <p>59:01:4410736:1 Пермский край, г. Пермь, Свердловский район, Комсомольский проспект, 74</p> <p>59:01:4410736:10 Пермский край, г. Пермь, Свердловский район, с западной стороны здания суда по ул. Героев Хасана, 6 (участок №1)</p> <p>59:01:4410736:11 край Пермский, г. Пермь, р-н Свердловский, ул. Героев Хасана, 4</p> <p>59:01:4410736:13 Пермский край, г. Пермь, Свердловский район, ул. Героев Хасана, 4</p> <p>59:01:4410736:7 Пермский край, г. Пермь, Свердловский район, ул. Смирнова Юрия, 3</p> <p>59:01:4410736:8 Пермский край, г. Пермь, Свердловский район, с западной стороны здания суда по ул. Героев Хасана, 6 (участок №2)</p> <p>59:01:4410736:9 Пермский край, г. Пермь, Свердловский р-н, пр-кт Комсомольский, 76</p> <p>59:01:4410738:10 Пермский край, г. Пермь, Свердловский р-н, ул. Куйбышева, 86</p> <p>59:01:4410738:2 Пермский край, г. Пермь, Свердловский р-н, ул. Смирнова Юрия, 10</p>
--	---

<p>59:01:4410738:27 Пермский край, г. Пермь, Свердловский р-н, ул. Куйбышева, 88</p> <p>59:01:4410738:4 Пермский край, г. Пермь, Свердловский р-н, ул. Соловьева, 9в</p> <p>59:01:4410738:5 Пермский край, г. Пермь, Свердловский р-н, ул. Соловьева, 9а</p> <p>59:01:4410738:6 Пермский край, г. Пермь, Свердловский р-н, ул. Соловьева, 9</p> <p>59:01:4410738:691 Пермский край, г. Пермь, Свердловский р-н, ул. Соловьева, д. 9б, корп б, на земельном участке находится ТП 6116</p> <p>59:01:4410738:7 Пермский край, г. Пермь, Свердловский р-н, пр-кт Комсомольский, 77</p> <p>59:01:4410739:1 Пермский край, г. Пермь, Свердловский район, пр-кт Комсомольский, 80</p> <p>59:01:4410739:2 Пермский край, г. Пермь, Свердловский р-н, ул. Смирнова Юрия, 4</p> <p>59:01:4410739:28 край Пермский, г. Пермь, район Свердловский, юго-западнее жилого дома по ул. Героев Хасана, 12</p> <p>59:01:4410739:3 Пермский край, г. Пермь, р-н Свердловский, ул. Героев Хасана, 16а</p> <p>59:01:4410739:30 Пермский край, г. Пермь, Свердловский р-н, ул. Соловьева, 3</p> <p>59:01:4410739:31 Пермский край, г. Пермь, р-н Свердловский, пр-кт Комсомольский, 82</p> <p>59:01:4410739:35 Пермский край, г. Пермь, Свердловский р-н, ул. Героев Хасана, 12</p> <p>59:01:4410739:36 Пермский край, город Пермь, Свердловский район, ул. Героев Хасана, 16</p> <p>59:01:4410739:40 Российская Федерация, край Пермский, городской округ Пермский, город Пермь, проспект Комсомольский, 3/у 739/40</p> <p>59:01:4410739:43 Пермский край, г. Пермь, р-н Свердловский, пр-кт Комсомольский, 80а</p> <p>59:01:4410739:5 край Пермский, г. Пермь, р-н Свердловский, пр-кт Комсомольский, 84а</p> <p>59:01:4410739:822 Пермский край, г. Пермь, Свердловский район, пр-кт Комсомольский, 82а</p> <p>59:01:4410739:956 Российская Федерация, Пермский край, г. Пермь, пр-кт. Комсомольский, д. 82а</p> <p>59:01:4410739:959 Российская Федерация, Пермский край, Пермский городской округ, г. Пермь, Свердловский район, во дворе д. 3, бокс 1</p> <p>59:01:4410740:1 Пермский край, г. Пермь, р-н Свердловский, пр-кт Комсомольский, 86</p> <p>59:01:4410740:10 край Пермский, г. Пермь, район Свердловский, пр-кт Комсомольский, 88б</p> <p>59:01:4410740:12 Пермский край, г. Пермь, Свердловский район, пр-кт Комсомольский, 92</p> <p>59:01:4410740:20 Пермский край, г. Пермь, Свердловский район, Комсомольский проспект, 88</p> <p>59:01:4410740:3 край Пермский, г. Пермь, р-н Свердловский, ул. Героев Хасана, 18</p> <p>59:01:4410740:4 Пермский край, г. Пермь, Свердловский район, пр-кт Комсомольский, 90</p> <p>59:01:4410740:634 Российская Федерация, край Пермский, городской округ Пермский, город Пермь, улица Коминтерна, 3/у 5б</p> <p>59:01:4410740:636 Российская Федерация, край Пермский, городской округ Пермский, город Пермь, проспект Комсомольский, 3/у 90б</p> <p>59:01:4410740:640 Пермский край, г.о. Пермский, г. Пермь, пр-кт. Комсомольский, ГСК 109</p> <p>59:01:4410740:644 Пермский край, Пермский г.о., г. Пермь, ул. Коминтерна</p> <p>59:01:4410740:645 Пермский край, Пермский г.о., г. Пермь, ул. Коминтерна</p> <p>59:01:4410740:648 Российская Федерация, Пермский край, городской округ Пермский, город Пермь</p> <p>59:01:4410740:649 Российская Федерация, Пермский край, городской округ Пермский, город Пермь</p> <p>59:01:4410740:8 Пермский край, г. Пермь, р-н Свердловский, ул. Соловьева, 6</p>

<p>59:01:4410741:1 Пермский край, г. Пермь, р-н Свердловский, ул. Соловьева, 14</p> <p>59:01:4410741:13 Пермский край, г. Пермь, р-н Свердловский, ул. Куйбышева, 96</p> <p>59:01:4410741:14 Пермский край, г. Пермь, Свердловский р-н, ул. Куйбышева, 98</p> <p>59:01:4410741:2 Пермский край, г. Пермь, р-н Свердловский, пр-кт Комсомольский, 81</p> <p>59:01:4410741:23 Пермский край, г. Пермь, р-н Свердловский, ул. Соловьева, 12</p> <p>59:01:4410741:24 Пермский край, г. Пермь, Свердловский район, ул. Коминтерна, 11</p> <p>59:01:4410741:3 Пермский край, г. Пермь, р-н Свердловский, ул. Соловьева, 10а</p> <p>59:01:4410741:31 Пермский край, г. Пермь, р-н Свердловский, пр-кт Комсомольский, 85</p> <p>59:01:4410741:33 Пермский край, г. Пермь, р-н Свердловский, ул. Куйбышева, 98а</p> <p>59:01:4410741:4 Пермский край, г. Пермь, р-н Свердловский, ул. Куйбышева, 96а</p> <p>59:01:4410741:5 Пермский край, г. Пермь, Свердловский район, пр-кт Комсомольский, 83</p> <p>59:01:4410742:11 Пермский край, г. Пермь, р-н Свердловский, ул. Коминтерна, 12а</p> <p>59:01:4410742:6 Пермский край, г. Пермь, Свердловский район, ул. Коминтерна, 12</p> <p>59:01:4410743:1 (входит в ЕЗП 59:01:0000000:486) Пермский край, г. Пермь</p> <p>59:01:4410743:5 Пермский край, г. Пермь, Свердловский район, ул. Чкалова, 38 а</p> <p>59:01:4410743:6 Пермский край, г. Пермь, р-н Свердловский, ул. Чкалова, 38</p> <p>59:01:4410743:8 Пермский край, г. Пермь, Свердловский район, ул. Чкалова, 38</p> <p>59:01:4410744:1 (входит в ЕЗП 59:01:0000000:486) Пермский край, г. Пермь</p> <p>59:01:4410744:1564 Пермский край, г. Пермь, ул. Чкалова</p> <p>59:01:4410744:1585 Пермский край, Пермский городской округ, город Пермь, улица Чкалова</p> <p>59:01:4410744:31 Пермский край, г.о. Пермский, г. Пермь, пр-кт Комсомольский, 96</p> <p>59:01:4410744:32 Пермский край, г. Пермь, р-н Свердловский, пр-кт Комсомольский, 94</p> <p>59:01:4410744:33 Пермский край, г. Пермь, Свердловский район, ул. Коминтерна, д. 6</p> <p>59:01:4410744:34 Пермский край, г. Пермь, Свердловский район, ул. Клары Цеткин, 1</p> <p>59:01:4410744:35 Пермский край, г. Пермь, Свердловский район, ул. Клары Цеткин, 2</p> <p>59:01:4410744:36 Пермский край, г. Пермь, р-н Свердловский, ул. Героев Хасана, 30</p> <p>59:01:4410744:38 Пермский край, г. Пермь, р-н Свердловский, ул. Чкалова, 32</p> <p>59:01:4410744:43 Пермский край, г. Пермь, р-н Свердловский, ул. Героев Хасана, 32</p> <p>59:01:4410744:5 Пермский край, г. Пермь, р-н Свердловский, ул. Коминтерна, 6 а</p> <p>59:01:4410744:8 Пермский край, г. Пермь, Свердловский район, ул. Героев Хасана, 28</p> <p>59:01:441074:1 Пермский край, г. Пермь, р-н Свердловский, пр-кт Комсомольский, 79</p> <p>59:01:441074:7 Пермский край, г. Пермь, р-н Свердловский, пр-кт Комсомольский, 79</p> <p>59:01:4411075:100 Пермский край, г. Пермь, р-н Свердловский, ул. Героев Хасана, 34</p> <p>59:01:4411075:21 Пермский край, г. Пермь, р-н Свердловский, ул. Героев Хасана, 34</p> <p>59:01:4411075:80 (входит в ЕЗП 59:01:0000000:486) Пермский край, г. Пермь</p> <p>59:01:4419785:2 Пермский край, г. Пермь, р-н Свердловский, пр-кт Комсомольский, от ул. Соловьева до ул. Коминтерна</p> <p>59:01:4419826:4 (входит в ЕЗП 59:01:0000000:486) Пермский край, г. Пермь</p> <p>59:01:4419826:6 Пермский край, г. Пермь, Комсомольский пр-кт (до пересечения с ул. Коминтерна и ул. Чкалова)</p> <p>Земли</p>	
---	--

10	<p>59:01:0000000:89095 Пермский край, г. Пермь, Индустриальный район</p> <p>59:01:0000000:89150 Пермский край, г. Пермь, Индустриальный р-н, ул. Карпинского</p> <p>59:01:0000000:89448 Пермский край, г. Пермь, Индустриальный район</p> <p>59:01:0000000:90913 Пермский край, г.о. Пермский, г. Пермь, р-н Индустриальный, ул. Танкистов</p> <p>59:01:4410601:27 Российская Федерация, Пермский край, г.о. Пермский, г. Пермь, ул. Карпинского, з/у 53а</p> <p>59:01:4410650:2 край Пермский, г. Пермь, р-н Индустриальный, ул. Карпинского, 56</p> <p>59:01:4410650:3 Пермский край, г. Пермь, р-н Индустриальный, ул. Танкистов, 29</p> <p>59:01:4410650:7 Пермский край, г. Пермь, р-н Индустриальный, ул. Формовщиков, 7</p> <p>59:01:4410650:9 край Пермский, г. Пермь, район Индустриальный, ул. Формовщиков, 5</p> <p>59:01:4410650:16 Пермский край, г. Пермь, Индустриальный район, ул. Формовщиков, 3 Земли</p>	<p>Строительство, реконструкция, эксплуатация, капитальные ремонт инженерных сооружений</p>
11	<p>59:01:0000000:1187 Пермский край, г. Пермь, Индустриальный район, ул. Советской Армии</p> <p>59:01:0000000:90184 Пермский край, г.о. Пермский, г. Пермь, ул. Баумана от ул. 9-го Мая до ул. Советской Армии</p> <p>59:01:0000000:90410 Пермский край, г.о. Пермский, г. Пермь, ул. Баумана, (от ул. Советской Армии до ул. Баумана)</p> <p>59:01:4410859:4 Пермский край, г. Пермь, р-н Индустриальный, ул. Советской Армии, 10 а</p> <p>59:01:4410859:7 (входит в ЕЗП 59:01:0000000:329) Пермский край, г. Пермь</p> <p>59:01:4410859:8 край Пермский, г. Пермь, р-н Индустриальный, ул. Баумана, 16</p> <p>59:01:4410859:13 Пермский край, г. Пермь, Индустриальный район, ул. 9-го Мая, 1</p> <p>59:01:4410859:17 Пермский край, г. Пермь, р-н Индустриальный, ул. Советской Армии, 4</p> <p>59:01:4410860:2 (входит в ЕЗП 59:01:0000000:329) Пермский край, г. Пермь</p> <p>59:01:4416003:12 Пермский край, г. Пермь, р-н Индустриальный, ул. Баумана, 12</p> <p>59:01:4416003:13 Пермский край, г. Пермь, р-н Индустриальный, ул. Баумана, 8</p> <p>59:01:4416003:17 край Пермский, г. Пермь, р-н Индустриальный, ул. Баумана, 10 Земли</p>	<p>Строительство, реконструкция, эксплуатация, капитальные ремонт инженерных сооружений</p>
12	<p>59:01:0000000:1187 Пермский край, г. Пермь, Индустриальный район, ул. Советской Армии</p> <p>59:01:0000000:88511 Пермский край, г. Пермь, р-н Индустриальный, ул. Кавалерийская (от ул. Чайковского до ул. Мира)</p> <p>59:01:0000000:89036 Пермский край, г. Пермь, Индустриальный р-н, ул. Чайковского (от ул. 9-го Мая до ул. Советской Армии)</p> <p>59:01:0000000:89075 Пермский край, г. Пермь, ул. Чайковского, (от ул. Советской Армии до ул. Стахановская)</p> <p>59:01:4410850:26 край Пермский, г. Пермь, р-н Индустриальный, ул. Чайковского, 10</p> <p>59:01:4410850:27 Пермский край, г. Пермь, р-н Индустриальный, ул. Чайковского, 8</p> <p>59:01:4410850:34 Пермский край, г. Пермь, Индустриальный р-н, ул. Советской Армии, 23</p> <p>59:01:4410860:2 (входит в ЕЗП 59:01:0000000:329) Пермский край, г. Пермь</p> <p>59:01:4410862:5 (входит в ЕЗП 59:01:0000000:329) Пермский край, г. Пермь</p> <p>59:01:4410863:4 Пермский край, г. Пермь, р-н Индустриальный, ул. Советской Армии, 25</p> <p>59:01:4410863:19 Пермский край, г. Пермь, р-н Индустриальный, ул. Советской Армии, 27</p>	<p>Строительство, реконструкция, эксплуатация, капитальные ремонт инженерных сооружений</p>

	59:01:4410863:1159 Пермский край, г. Пермь, Индустриальный р-н, ул. Чайковского (от ул. Советской Армии до ул. Стахановская) Земли		
13	59:01:0000000:88500 Пермский край, г. Пермь, Индустриальный район, ул. Дениса Давыдова (от ш. Космонавтов до ул. Мира) 59:01:4410870:29 Пермский край, г. Пермь, р-н Индустриальный, ул. Дениса Давыдова, 13 59:01:4410870:45 Пермский край, г.о. Пермский, г. Пермь, ул. Дениса Давыдова, з/у 11 59:01:4410870:50 Пермский край, г. Пермь, Индустриальный район, ул. Дениса Давыдова, 15 59:01:4410870:1062 Пермский край, г. Пермь, Индустриальный район, ул. Космонавта Леонова, 14	Строительство, реконструкция, эксплуатация, капитальные ремонт инженерных сооружений	
14	59:01:0000000:84720 59:01:0000000:92939 59:01:4410131:346 59:01:4410131:4 59:01:4410131	г. Пермь	Подключение (технологическое присоединение) к сетям инженерно-технического присоединения
15	59:01:4311065:7 (Пермский край, г. Пермь, Мотовилихинский район, ул. Циолковского, 4) 59:01:4311065:8 (Пермский край, г. Пермь, Мотовилихинский район, ул. Уральская, 76) 59:01:4410179:1593 (Российская Федерация, край Пермский, г.о. Пермский, г. Пермь, ул. Революции, зу 48в) 59:01:4410179:1594 (Пермский край, г. Пермь, Свердловский район, ул. Революции) 59:01:4410179:5949 (Пермский край, Пермский городской округ, р-н. Свердловский, г. Пермь, ул. Революции) 59:01:4410179:5952 (Пермский край, Пермский городской округ, Свердловский район, г. Пермь, ул. Революции)		Строительство, реконструкция, эксплуатация, капитальные ремонт инженерных сооружений
17	59:01:4410176:3 (Пермский край, г. Пермь, пр-кт Комсомольский, 60) 59:01:4410176:5 (Пермский край, г. Пермь, Свердловский р-н, пр-кт Комсомольский, 60а) 59:01:4410176:11 (Пермский край, г. Пермь, р-н Свердловский, ул. Красноармейская, 43) 59:01:4311005:12 (край Пермский, г. Пермь, р-н Мотовилихинский, ул. Макаренко, 29) 59:01:4311005:26 (Пермский край, г. Пермь, Мотовилихинский р-н, ул. Макаренко, 31) 59:01:4311005:32 (Пермский край, г. Пермь, р-н Мотовилихинский, ул. Макаренко, 31 а)		Строительство, реконструкция, эксплуатация, капитальные ремонт инженерных сооружений
18			Строительство, реконструкция, эксплуатация, капитальные ремонт инженерных сооружений

Заинтересованные лица имеют право ознакомиться с ходатайством об установлении публичного сервитута и прилагаемым к нему описанием местоположения гра-ниц публичного сервитута по адресу: г. Пермь, ул. Сибирская 15, (тел. 212-72-06).

Заинтересованные лица могут подать заявление об учете прав в срок с 27.09.2024 по 11.10.2024.

Способы подачи заявлений:

1. посредством почтовой связи;
2. лично, в том числе через представителя, в департамент земельных отношений администрации города Перми (г. Пермь, ул. Сибирская 15);
3. в форме электронных документов с использованием информационно-телекоммуникационной сети «Интернет».

Правообладатели земельных участков, в отношении которых испрашивается публичный сервитут, если их права не зарегистрированы в Едином государственном реестре недвижимости, в течение пятнадцати дней со дня опубликования сообщения, предусмотренного подпунктом 1 пункта 3 статьи 39.42 ЗК РФ, под-аюг в орган, уполномоченный на установление публичного сервитута, заявления об учете их прав (обременений прав) на земельные участки с приложением копий

документов, подтверждающих эти права (обременения прав). В таких заявлениях указывается способ связи с правообладателями земельных участков, в том числе их почтовый адрес и (или) адрес электронной почты. Правообладатели земельных участков, подавшие такие заявления по истечении указанного срока, несут риски невозможности обеспечения их прав в связи с отсутствием информации о таких лицах и их правах на земельные участки. Такие лица имеют право требовать от обладателя публичного сервитута плату за публичный сервитут не более чем за три года, предшествующие дню направления ими заявления об учете их прав (обременений прав).

Реквизиты решений об утверждении документа территориального планирования, документации по планировке территории, программ комплексного развития систем коммунальной инфраструктуры поселения, городского округа, а также информацию об инвестиционной программе субъекта естественных монополий, организации коммунального комплекса, указанных в ходатайстве об установлении публичного сервитута и сведения об официальных сайтах в информационно-телекоммуникационной сети «Интернет» отсутствуют.

Информация о возможности установления публичного сервитута публикуется на сайте <http://www.gotodrepm.ru>, в «Официальном бюллетене органов местного самоуправления муниципального образования город Пермь».

Приложение: на 111 л.

**ОПИСАНИЕ МЕСТОПОЛОЖЕНИЯ ГРАНИЦ ПУБЛИЧНОГО СЕРВИТУТА ПО
ОБЪЕКТУ Теплотрасса
ПЕРМСКИЙ КРАЙ, Г. ПЕРМЬ
(НАИМЕНОВАНИЕ ОБЪЕКТА)**

Сведения о местоположении границ объекта

1. Система координат МСК-59(зона 2)

2. Сведения о характерных точках границ объекта

Обозначение характерных точек границ	Координаты, м		Метод определения координат и средняя квадратическая погрешность положения характерной точки (M_t), м	Описание закрепления точки на местности (при наличии)
	X	Y		
1	2	3	4	5
1	515993.30	2231461.25	Геодезический метод; $M_t=0.1$	-
2	515996.11	2231470.85	Геодезический метод; $M_t=0.1$	-
3	515943.41	2231486.27	Геодезический метод; $M_t=0.1$	-
4	515937.05	2231519.97	Геодезический метод; $M_t=0.1$	-
5	515939.60	2231520.48	Геодезический метод; $M_t=0.1$	-
6	515938.21	2231532.27	Геодезический метод; $M_t=0.1$	-
7	515934.90	2231531.86	Геодезический метод; $M_t=0.1$	-
8	515932.50	2231544.64	Геодезический метод; $M_t=0.1$	-
9	515948.66	2231580.77	Геодезический метод; $M_t=0.1$	-
10	515900.57	2231645.60	Геодезический метод; $M_t=0.1$	-
11	515903.28	2231647.94	Геодезический метод; $M_t=0.1$	-
12	515892.44	2231661.17	Геодезический метод; $M_t=0.1$	-
13	515889.79	2231659.17	Геодезический метод; $M_t=0.1$	-
14	515858.28	2231697.69	Геодезический метод; $M_t=0.1$	-
15	515844.40	2231710.06	Геодезический метод; $M_t=0.1$	-
16	515846.70	2231712.86	Геодезический метод; $M_t=0.1$	-
17	515832.94	2231724.61	Геодезический метод; $M_t=0.1$	-
18	515830.76	2231721.98	Геодезический метод; $M_t=0.1$	-
19	515812.70	2231736.58	Геодезический метод; $M_t=0.1$	-
20	515765.76	2231754.17	Геодезический метод; $M_t=0.1$	-
21	515768.67	2231762.51	Геодезический метод; $M_t=0.1$	-
22	515750.72	2231769.62	Геодезический метод; $M_t=0.1$	-
23	515747.50	2231761.50	Геодезический метод; $M_t=0.1$	-
24	515631.27	2231806.02	Геодезический метод; $M_t=0.1$	-
25	515633.88	2231813.23	Геодезический метод; $M_t=0.1$	-
26	515615.94	2231819.92	Геодезический метод; $M_t=0.1$	-
27	515613.21	2231813.11	Геодезический метод; $M_t=0.1$	-
28	515549.84	2231837.56	Геодезический метод; $M_t=0.1$	-

1	2	3	4	5
29	515547.38	2231838.44	Геодезический метод; Mt=0.1	-
30	515506.91	2231852.79	Геодезический метод; Mt=0.1	-
31	515509.16	2231859.58	Геодезический метод; Mt=0.1	-
32	515495.41	2231864.38	Геодезический метод; Mt=0.1	-
33	515493.10	2231857.37	Геодезический метод; Mt=0.1	-
34	515464.84	2231865.67	Геодезический метод; Mt=0.1	-
35	515465.40	2231867.56	Геодезический метод; Mt=0.1	-
36	515451.94	2231871.38	Геодезический метод; Mt=0.1	-
37	515451.44	2231869.71	Геодезический метод; Mt=0.1	-
38	515434.18	2231875.02	Геодезический метод; Mt=0.1	-
39	515435.17	2231877.56	Геодезический метод; Mt=0.1	-
40	515421.70	2231882.78	Геодезический метод; Mt=0.1	-
41	515421.05	2231881.12	Геодезический метод; Mt=0.1	-
42	515396.74	2231899.70	Геодезический метод; Mt=0.1	-
43	515402.99	2231959.02	Геодезический метод; Mt=0.1	-
44	515404.94	2231958.80	Геодезический метод; Mt=0.1	-
45	515406.46	2231972.72	Геодезический метод; Mt=0.1	-
46	515404.48	2231972.94	Геодезический метод; Mt=0.1	-
47	515407.14	2231997.46	Геодезический метод; Mt=0.1	-
48	515407.66	2232004.44	Геодезический метод; Mt=0.1	-
49	515411.34	2232063.43	Геодезический метод; Mt=0.1	-
50	515431.44	2232062.35	Геодезический метод; Mt=0.1	-
51	515432.87	2232088.82	Геодезический метод; Mt=0.1	-
52	515435.14	2232088.82	Геодезический метод; Mt=0.1	-
53	515435.14	2232102.82	Геодезический метод; Mt=0.1	-
54	515433.72	2232102.82	Геодезический метод; Mt=0.1	-
55	515435.94	2232135.88	Геодезический метод; Mt=0.1	-
56	515441.82	2232135.58	Геодезический метод; Mt=0.1	-
57	515442.66	2232149.58	Геодезический метод; Mt=0.1	-
58	515436.88	2232149.88	Геодезический метод; Mt=0.1	-
59	515443.21	2232234.83	Геодезический метод; Mt=0.1	-
60	515475.31	2232234.49	Геодезический метод; Mt=0.1	-
61	515475.31	2232233.13	Геодезический метод; Mt=0.1	-
62	515488.30	2232233.13	Геодезический метод; Mt=0.1	-
63	515488.30	2232246.13	Геодезический метод; Mt=0.1	-
64	515487.81	2232246.13	Геодезический метод; Mt=0.1	-
65	515489.79	2232309.00	Геодезический метод; Mt=0.1	-
66	515501.08	2232308.50	Геодезический метод; Mt=0.1	-
67	515502.03	2232325.66	Геодезический метод; Mt=0.1	-

1	2	3	4	5
68	515494.69	2232326.04	Геодезический метод; Mt=0.1	-
69	515495.65	2232372.10	Геодезический метод; Mt=0.1	-
70	515503.22	2232371.90	Геодезический метод; Mt=0.1	-
71	515503.88	2232390.59	Геодезический метод; Mt=0.1	-
72	515496.23	2232390.79	Геодезический метод; Mt=0.1	-
73	515496.52	2232398.88	Геодезический метод; Mt=0.1	-
74	515499.46	2232398.75	Геодезический метод; Mt=0.1	-
75	515500.08	2232412.75	Геодезический метод; Mt=0.1	-
76	515497.09	2232412.88	Геодезический метод; Mt=0.1	-
77	515498.97	2232452.53	Геодезический метод; Mt=0.1	-
78	515422.45	2232456.49	Геодезический метод; Mt=0.1	-
79	515411.36	2232456.44	Геодезический метод; Mt=0.1	-
80	515411.26	2232450.42	Геодезический метод; Mt=0.1	-
81	515406.43	2232450.45	Геодезический метод; Mt=0.1	-
82	515406.42	2232448.29	Геодезический метод; Mt=0.1	-
83	515390.83	2232448.89	Геодезический метод; Mt=0.1	-
84	515385.69	2232448.89	Геодезический метод; Mt=0.1	-
85	515366.59	2232449.49	Геодезический метод; Mt=0.1	-
86	515366.59	2232451.53	Геодезический метод; Mt=0.1	-
87	515352.79	2232451.53	Геодезический метод; Mt=0.1	-
88	515352.79	2232437.73	Геодезический метод; Mt=0.1	-
89	515366.59	2232437.73	Геодезический метод; Mt=0.1	-
90	515366.59	2232439.48	Геодезический метод; Mt=0.1	-
91	515380.50	2232439.04	Геодезический метод; Mt=0.1	-
92	515380.38	2232433.51	Геодезический метод; Mt=0.1	-
93	515395.58	2232433.44	Геодезический метод; Mt=0.1	-
94	515395.69	2232438.68	Геодезический метод; Mt=0.1	-
95	515406.37	2232438.29	Геодезический метод; Mt=0.1	-
96	515406.35	2232435.65	Геодезический метод; Mt=0.1	-
97	515420.37	2232435.58	Геодезический метод; Mt=0.1	-
98	515420.38	2232437.77	Геодезический метод; Mt=0.1	-
99	515421.02	2232437.75	Геодезический метод; Mt=0.1	-
100	515421.19	2232446.48	Геодезический метод; Mt=0.1	-
101	515422.21	2232446.49	Геодезический метод; Mt=0.1	-
102	515488.51	2232443.06	Геодезический метод; Mt=0.1	-
103	515487.10	2232413.31	Геодезический метод; Mt=0.1	-
104	515485.29	2232413.39	Геодезический метод; Mt=0.1	-
105	515484.67	2232399.40	Геодезический метод; Mt=0.1	-
106	515486.53	2232399.32	Геодезический метод; Mt=0.1	-

1	2	3	4	5
107	515486.07	2232386.12	Геодезический метод; Mt=0.1	-
108	515485.75	2232377.23	Геодезический метод; Mt=0.1	-
109	515484.54	2232319.25	Геодезический метод; Mt=0.1	-
110	515480.11	2232319.44	Геодезический метод; Mt=0.1	-
111	515477.79	2232246.13	Геодезический метод; Mt=0.1	-
112	515475.31	2232246.13	Геодезический метод; Mt=0.1	-
113	515475.31	2232244.49	Геодезический метод; Mt=0.1	-
114	515433.93	2232244.92	Геодезический метод; Mt=0.1	-
115	515426.53	2232145.52	Геодезический метод; Mt=0.1	-
116	515426.28	2232141.36	Геодезический метод; Mt=0.1	-
117	515423.70	2232102.82	Геодезический метод; Mt=0.1	-
118	515421.53	2232102.82	Геодезический метод; Mt=0.1	-
119	515421.53	2232088.82	Геодезический метод; Mt=0.1	-
120	515422.86	2232088.82	Геодезический метод; Mt=0.1	-
121	515422.00	2232072.87	Геодезический метод; Mt=0.1	-
122	515401.97	2232073.95	Геодезический метод; Mt=0.1	-
123	515397.84	2232007.65	Геодезический метод; Mt=0.1	-
124	515390.20	2232008.36	Геодезический метод; Mt=0.1	-
125	515389.19	2231994.38	Геодезический метод; Mt=0.1	-
126	515396.67	2231993.68	Геодезический метод; Mt=0.1	-
127	515394.54	2231974.02	Геодезический метод; Mt=0.1	-
128	515392.54	2231974.24	Геодезический метод; Mt=0.1	-
129	515391.02	2231960.33	Геодезический метод; Mt=0.1	-
130	515393.05	2231960.11	Геодезический метод; Mt=0.1	-
131	515386.21	2231895.16	Геодезический метод; Mt=0.1	-
132	515416.08	2231872.33	Геодезический метод; Mt=0.1	-
133	515417.35	2231871.57	Геодезический метод; Mt=0.1	-
134	515416.28	2231868.81	Геодезический метод; Mt=0.1	-
135	515418.53	2231867.93	Геодезический метод; Mt=0.1	-
136	515418.22	2231867.19	Геодезический метод; Mt=0.1	-
137	515390.14	2231862.12	Геодезический метод; Mt=0.1	-
138	515393.07	2231852.48	Геодезический метод; Mt=0.1	-
139	515425.40	2231858.33	Геодезический метод; Mt=0.1	-
140	515427.85	2231864.32	Геодезический метод; Mt=0.1	-
141	515429.73	2231863.59	Геодезический метод; Mt=0.1	-
142	515430.54	2231865.67	Геодезический метод; Mt=0.1	-
143	515448.60	2231860.11	Геодезический метод; Mt=0.1	-
144	515447.97	2231857.96	Геодезический метод; Mt=0.1	-
145	515461.43	2231854.13	Геодезический метод; Mt=0.1	-

1	2	3	4	5
146	515462.00	2231856.08	Геодезический метод; Mt=0.1	-
147	515495.09	2231846.37	Геодезический метод; Mt=0.1	-
148	515544.01	2231829.02	Геодезический метод; Mt=0.1	-
149	515546.34	2231828.19	Геодезический метод; Mt=0.1	-
150	515614.46	2231801.90	Геодезический метод; Mt=0.1	-
151	515623.60	2231798.27	Геодезический метод; Mt=0.1	-
152	515748.96	2231750.25	Геодезический метод; Mt=0.1	-
153	515758.15	2231746.37	Геодезический метод; Mt=0.1	-
154	515807.67	2231727.79	Геодезический метод; Mt=0.1	-
155	515828.16	2231711.20	Геодезический метод; Mt=0.1	-
156	515834.08	2231705.87	Геодезический метод; Mt=0.1	-
157	515851.04	2231690.75	Геодезический метод; Mt=0.1	-
158	515884.93	2231649.31	Геодезический метод; Mt=0.1	-
159	515889.84	2231643.29	Геодезический метод; Mt=0.1	-
160	515937.14	2231579.51	Геодезический метод; Mt=0.1	-
161	515922.09	2231545.87	Геодезический метод; Mt=0.1	-
162	515925.80	2231526.05	Геодезический метод; Mt=0.1	-
163	515926.28	2231523.12	Геодезический метод; Mt=0.1	-
164	515934.72	2231478.39	Геодезический метод; Mt=0.1	-
1	515993.30	2231461.25	Геодезический метод; Mt=0.1	-

**ОПИСАНИЕ МЕСТОПОЛОЖЕНИЯ ГРАНИЦ ПУБЛИЧНОГО СЕРВИТУТА ПО
ОБЪЕКТУ Теплотрасса
ПЕРМСКИЙ КРАЙ, Г. ПЕРМЬ
(НАИМЕНОВАНИЕ ОБЪЕКТА)**

Сведения о местоположении границ объекта

1. Система координат МСК-59(зона 2)

2. Сведения о характерных точках границ объекта

Обозначение характерных точек границ	Координаты, м		Метод определения координат и средняя квадратическая погрешность положения характерной точки (M_t), м	Описание закрепления точки на местности (при наличии)
	X	Y		
1	2	3	4	5
1	515993.30	2231461.25	Геодезический метод; $M_t=0.1$	-
2	515996.11	2231470.85	Геодезический метод; $M_t=0.1$	-
3	515943.41	2231486.27	Геодезический метод; $M_t=0.1$	-
4	515937.05	2231519.97	Геодезический метод; $M_t=0.1$	-
5	515939.60	2231520.48	Геодезический метод; $M_t=0.1$	-
6	515938.21	2231532.27	Геодезический метод; $M_t=0.1$	-
7	515934.90	2231531.86	Геодезический метод; $M_t=0.1$	-
8	515932.50	2231544.64	Геодезический метод; $M_t=0.1$	-
9	515948.66	2231580.77	Геодезический метод; $M_t=0.1$	-
10	515900.57	2231645.60	Геодезический метод; $M_t=0.1$	-
11	515903.28	2231647.94	Геодезический метод; $M_t=0.1$	-
12	515892.44	2231661.17	Геодезический метод; $M_t=0.1$	-
13	515889.79	2231659.17	Геодезический метод; $M_t=0.1$	-
14	515858.28	2231697.69	Геодезический метод; $M_t=0.1$	-
15	515844.40	2231710.06	Геодезический метод; $M_t=0.1$	-
16	515846.70	2231712.86	Геодезический метод; $M_t=0.1$	-
17	515832.94	2231724.61	Геодезический метод; $M_t=0.1$	-
18	515830.76	2231721.98	Геодезический метод; $M_t=0.1$	-
19	515812.70	2231736.58	Геодезический метод; $M_t=0.1$	-
20	515765.76	2231754.17	Геодезический метод; $M_t=0.1$	-
21	515768.67	2231762.51	Геодезический метод; $M_t=0.1$	-
22	515750.72	2231769.62	Геодезический метод; $M_t=0.1$	-
23	515747.50	2231761.50	Геодезический метод; $M_t=0.1$	-
24	515631.27	2231806.02	Геодезический метод; $M_t=0.1$	-
25	515633.88	2231813.23	Геодезический метод; $M_t=0.1$	-
26	515615.94	2231819.92	Геодезический метод; $M_t=0.1$	-
27	515613.21	2231813.11	Геодезический метод; $M_t=0.1$	-
28	515549.84	2231837.56	Геодезический метод; $M_t=0.1$	-

1	2	3	4	5
29	515547.38	2231838.44	Геодезический метод; Mt=0.1	-
30	515506.91	2231852.79	Геодезический метод; Mt=0.1	-
31	515509.16	2231859.58	Геодезический метод; Mt=0.1	-
32	515495.41	2231864.38	Геодезический метод; Mt=0.1	-
33	515493.10	2231857.37	Геодезический метод; Mt=0.1	-
34	515464.84	2231865.67	Геодезический метод; Mt=0.1	-
35	515465.40	2231867.56	Геодезический метод; Mt=0.1	-
36	515451.94	2231871.38	Геодезический метод; Mt=0.1	-
37	515451.44	2231869.71	Геодезический метод; Mt=0.1	-
38	515434.18	2231875.02	Геодезический метод; Mt=0.1	-
39	515435.17	2231877.56	Геодезический метод; Mt=0.1	-
40	515421.70	2231882.78	Геодезический метод; Mt=0.1	-
41	515421.05	2231881.12	Геодезический метод; Mt=0.1	-
42	515396.74	2231899.70	Геодезический метод; Mt=0.1	-
43	515402.99	2231959.02	Геодезический метод; Mt=0.1	-
44	515404.94	2231958.80	Геодезический метод; Mt=0.1	-
45	515406.46	2231972.72	Геодезический метод; Mt=0.1	-
46	515404.48	2231972.94	Геодезический метод; Mt=0.1	-
47	515407.14	2231997.46	Геодезический метод; Mt=0.1	-
48	515407.66	2232004.44	Геодезический метод; Mt=0.1	-
49	515411.34	2232063.43	Геодезический метод; Mt=0.1	-
50	515431.44	2232062.35	Геодезический метод; Mt=0.1	-
51	515432.87	2232088.82	Геодезический метод; Mt=0.1	-
52	515435.14	2232088.82	Геодезический метод; Mt=0.1	-
53	515435.14	2232102.82	Геодезический метод; Mt=0.1	-
54	515433.72	2232102.82	Геодезический метод; Mt=0.1	-
55	515435.94	2232135.88	Геодезический метод; Mt=0.1	-
56	515441.82	2232135.58	Геодезический метод; Mt=0.1	-
57	515442.66	2232149.58	Геодезический метод; Mt=0.1	-
58	515436.88	2232149.88	Геодезический метод; Mt=0.1	-
59	515443.21	2232234.83	Геодезический метод; Mt=0.1	-
60	515475.31	2232234.49	Геодезический метод; Mt=0.1	-
61	515475.31	2232233.13	Геодезический метод; Mt=0.1	-
62	515488.30	2232233.13	Геодезический метод; Mt=0.1	-
63	515488.30	2232246.13	Геодезический метод; Mt=0.1	-
64	515487.81	2232246.13	Геодезический метод; Mt=0.1	-
65	515489.79	2232309.00	Геодезический метод; Mt=0.1	-
66	515501.08	2232308.50	Геодезический метод; Mt=0.1	-
67	515502.03	2232325.66	Геодезический метод; Mt=0.1	-

1	2	3	4	5
68	515494.69	2232326.04	Геодезический метод; Mt=0.1	-
69	515495.65	2232372.10	Геодезический метод; Mt=0.1	-
70	515503.22	2232371.90	Геодезический метод; Mt=0.1	-
71	515503.88	2232390.59	Геодезический метод; Mt=0.1	-
72	515496.23	2232390.79	Геодезический метод; Mt=0.1	-
73	515496.52	2232398.88	Геодезический метод; Mt=0.1	-
74	515499.46	2232398.75	Геодезический метод; Mt=0.1	-
75	515500.08	2232412.75	Геодезический метод; Mt=0.1	-
76	515497.09	2232412.88	Геодезический метод; Mt=0.1	-
77	515498.97	2232452.53	Геодезический метод; Mt=0.1	-
78	515422.45	2232456.49	Геодезический метод; Mt=0.1	-
79	515411.36	2232456.44	Геодезический метод; Mt=0.1	-
80	515411.26	2232450.42	Геодезический метод; Mt=0.1	-
81	515406.43	2232450.45	Геодезический метод; Mt=0.1	-
82	515406.42	2232448.29	Геодезический метод; Mt=0.1	-
83	515390.83	2232448.89	Геодезический метод; Mt=0.1	-
84	515385.69	2232448.89	Геодезический метод; Mt=0.1	-
85	515366.59	2232449.49	Геодезический метод; Mt=0.1	-
86	515366.59	2232451.53	Геодезический метод; Mt=0.1	-
87	515352.79	2232451.53	Геодезический метод; Mt=0.1	-
88	515352.79	2232437.73	Геодезический метод; Mt=0.1	-
89	515366.59	2232437.73	Геодезический метод; Mt=0.1	-
90	515366.59	2232439.48	Геодезический метод; Mt=0.1	-
91	515380.50	2232439.04	Геодезический метод; Mt=0.1	-
92	515380.38	2232433.51	Геодезический метод; Mt=0.1	-
93	515395.58	2232433.44	Геодезический метод; Mt=0.1	-
94	515395.69	2232438.68	Геодезический метод; Mt=0.1	-
95	515406.37	2232438.29	Геодезический метод; Mt=0.1	-
96	515406.35	2232435.65	Геодезический метод; Mt=0.1	-
97	515420.37	2232435.58	Геодезический метод; Mt=0.1	-
98	515420.38	2232437.77	Геодезический метод; Mt=0.1	-
99	515421.02	2232437.75	Геодезический метод; Mt=0.1	-
100	515421.19	2232446.48	Геодезический метод; Mt=0.1	-
101	515422.21	2232446.49	Геодезический метод; Mt=0.1	-
102	515488.51	2232443.06	Геодезический метод; Mt=0.1	-
103	515487.10	2232413.31	Геодезический метод; Mt=0.1	-
104	515485.29	2232413.39	Геодезический метод; Mt=0.1	-
105	515484.67	2232399.40	Геодезический метод; Mt=0.1	-
106	515486.53	2232399.32	Геодезический метод; Mt=0.1	-

1	2	3	4	5
107	515486.07	2232386.12	Геодезический метод; Mt=0.1	-
108	515485.75	2232377.23	Геодезический метод; Mt=0.1	-
109	515484.54	2232319.25	Геодезический метод; Mt=0.1	-
110	515480.11	2232319.44	Геодезический метод; Mt=0.1	-
111	515477.79	2232246.13	Геодезический метод; Mt=0.1	-
112	515475.31	2232246.13	Геодезический метод; Mt=0.1	-
113	515475.31	2232244.49	Геодезический метод; Mt=0.1	-
114	515433.93	2232244.92	Геодезический метод; Mt=0.1	-
115	515426.53	2232145.52	Геодезический метод; Mt=0.1	-
116	515426.28	2232141.36	Геодезический метод; Mt=0.1	-
117	515423.70	2232102.82	Геодезический метод; Mt=0.1	-
118	515421.53	2232102.82	Геодезический метод; Mt=0.1	-
119	515421.53	2232088.82	Геодезический метод; Mt=0.1	-
120	515422.86	2232088.82	Геодезический метод; Mt=0.1	-
121	515422.00	2232072.87	Геодезический метод; Mt=0.1	-
122	515401.97	2232073.95	Геодезический метод; Mt=0.1	-
123	515397.84	2232007.65	Геодезический метод; Mt=0.1	-
124	515390.20	2232008.36	Геодезический метод; Mt=0.1	-
125	515389.19	2231994.38	Геодезический метод; Mt=0.1	-
126	515396.67	2231993.68	Геодезический метод; Mt=0.1	-
127	515394.54	2231974.02	Геодезический метод; Mt=0.1	-
128	515392.54	2231974.24	Геодезический метод; Mt=0.1	-
129	515391.02	2231960.33	Геодезический метод; Mt=0.1	-
130	515393.05	2231960.11	Геодезический метод; Mt=0.1	-
131	515386.21	2231895.16	Геодезический метод; Mt=0.1	-
132	515416.08	2231872.33	Геодезический метод; Mt=0.1	-
133	515417.35	2231871.57	Геодезический метод; Mt=0.1	-
134	515416.28	2231868.81	Геодезический метод; Mt=0.1	-
135	515418.53	2231867.93	Геодезический метод; Mt=0.1	-
136	515418.22	2231867.19	Геодезический метод; Mt=0.1	-
137	515390.14	2231862.12	Геодезический метод; Mt=0.1	-
138	515393.07	2231852.48	Геодезический метод; Mt=0.1	-
139	515425.40	2231858.33	Геодезический метод; Mt=0.1	-
140	515427.85	2231864.32	Геодезический метод; Mt=0.1	-
141	515429.73	2231863.59	Геодезический метод; Mt=0.1	-
142	515430.54	2231865.67	Геодезический метод; Mt=0.1	-
143	515448.60	2231860.11	Геодезический метод; Mt=0.1	-
144	515447.97	2231857.96	Геодезический метод; Mt=0.1	-
145	515461.43	2231854.13	Геодезический метод; Mt=0.1	-

1	2	3	4	5
146	515462.00	2231856.08	Геодезический метод; Mt=0.1	-
147	515495.09	2231846.37	Геодезический метод; Mt=0.1	-
148	515544.01	2231829.02	Геодезический метод; Mt=0.1	-
149	515546.34	2231828.19	Геодезический метод; Mt=0.1	-
150	515614.46	2231801.90	Геодезический метод; Mt=0.1	-
151	515623.60	2231798.27	Геодезический метод; Mt=0.1	-
152	515748.96	2231750.25	Геодезический метод; Mt=0.1	-
153	515758.15	2231746.37	Геодезический метод; Mt=0.1	-
154	515807.67	2231727.79	Геодезический метод; Mt=0.1	-
155	515828.16	2231711.20	Геодезический метод; Mt=0.1	-
156	515834.08	2231705.87	Геодезический метод; Mt=0.1	-
157	515851.04	2231690.75	Геодезический метод; Mt=0.1	-
158	515884.93	2231649.31	Геодезический метод; Mt=0.1	-
159	515889.84	2231643.29	Геодезический метод; Mt=0.1	-
160	515937.14	2231579.51	Геодезический метод; Mt=0.1	-
161	515922.09	2231545.87	Геодезический метод; Mt=0.1	-
162	515925.80	2231526.05	Геодезический метод; Mt=0.1	-
163	515926.28	2231523.12	Геодезический метод; Mt=0.1	-
164	515934.72	2231478.39	Геодезический метод; Mt=0.1	-
1	515993.30	2231461.25	Геодезический метод; Mt=0.1	-

**ОПИСАНИЕ МЕСТОПОЛОЖЕНИЯ ГРАНИЦ ПУБЛИЧНОГО СЕРВИТУТА ПО
ОБЪЕКТУ ТЕПЛОВАЯ ТРАССА
ПЕРМСКИЙ КРАЙ, Г. ПЕРМЬ
(НАИМЕНОВАНИЕ ОБЪЕКТА)**

Сведения о местоположении границ объекта

1. Система координат МСК-59 (зона 2)

2. Сведения о характерных точках границ объекта

Обозначение характерных точек границ	Координаты, м		Метод определения координат и средняя квадратическая погрешность положения характерной точки (M_t), м	Описание закрепления точки на местности (при наличии)
	X	Y		
1	2	3	4	5
1	512905.39	2231773.54	Геодезический метод; $M_t=0.1$	-
2	512903.35	2231789.38	Геодезический метод; $M_t=0.1$	-
3	512888.39	2231787.46	Геодезический метод; $M_t=0.1$	-
4	512888.72	2231784.87	Геодезический метод; $M_t=0.1$	-
5	512853.53	2231782.19	Геодезический метод; $M_t=0.1$	-
6	512853.66	2231771.08	Геодезический метод; $M_t=0.1$	-
7	512853.02	2231771.02	Геодезический метод; $M_t=0.1$	-
8	512852.97	2231769.94	Геодезический метод; $M_t=0.1$	-
9	512839.02	2231768.84	Геодезический метод; $M_t=0.1$	-
10	512833.05	2231768.23	Геодезический метод; $M_t=0.1$	-
11	512819.54	2231766.98	Геодезический метод; $M_t=0.1$	-
12	512791.59	2231764.69	Геодезический метод; $M_t=0.1$	-
13	512791.15	2231770.38	Геодезический метод; $M_t=0.1$	-
14	512772.40	2231768.73	Геодезический метод; $M_t=0.1$	-
15	512772.78	2231763.21	Геодезический метод; $M_t=0.1$	-
16	512716.84	2231758.78	Геодезический метод; $M_t=0.1$	-
17	512718.04	2231746.56	Геодезический метод; $M_t=0.1$	-
18	512717.27	2231746.45	Геодезический метод; $M_t=0.1$	-
19	512712.14	2231745.85	Геодезический метод; $M_t=0.1$	-
20	512625.95	2231734.88	Геодезический метод; $M_t=0.1$	-
21	512614.28	2231733.47	Геодезический метод; $M_t=0.1$	-
22	512561.91	2231727.12	Геодезический метод; $M_t=0.1$	-
23	512561.42	2231732.04	Геодезический метод; $M_t=0.1$	-
24	512557.93	2231731.69	Геодезический метод; $M_t=0.1$	-
25	512557.68	2231733.96	Геодезический метод; $M_t=0.1$	-
26	512540.66	2231732.12	Геодезический метод; $M_t=0.1$	-
27	512540.92	2231729.77	Геодезический метод; $M_t=0.1$	-
28	512413.56	2231713.58	Геодезический метод; $M_t=0.1$	-

1	2	3	4	5
29	512413.41	2231714.81	Геодезический метод; Mt=0.1	-
30	512399.02	2231713.21	Геодезический метод; Mt=0.1	-
31	512399.20	2231711.61	Геодезический метод; Mt=0.1	-
32	512346.97	2231703.90	Геодезический метод; Mt=0.1	-
33	512292.71	2231695.61	Геодезический метод; Mt=0.1	-
34	512292.46	2231697.39	Геодезический метод; Mt=0.1	-
35	512278.07	2231695.38	Геодезический метод; Mt=0.1	-
36	512278.39	2231693.11	Геодезический метод; Mt=0.1	-
37	512247.12	2231689.22	Геодезический метод; Mt=0.1	-
38	512246.71	2231692.67	Геодезический метод; Mt=0.1	-
39	512231.88	2231690.92	Геодезический метод; Mt=0.1	-
40	512232.25	2231687.38	Геодезический метод; Mt=0.1	-
41	512200.74	2231683.43	Геодезический метод; Mt=0.1	-
42	512200.63	2231684.35	Геодезический метод; Mt=0.1	-
43	512187.27	2231683.13	Геодезический метод; Mt=0.1	-
44	512187.40	2231681.74	Геодезический метод; Mt=0.1	-
45	512047.96	2231664.27	Геодезический метод; Mt=0.1	-
46	512047.64	2231666.77	Геодезический метод; Mt=0.1	-
47	512033.85	2231665.05	Геодезический метод; Mt=0.1	-
48	512035.98	2231648.19	Геодезический метод; Mt=0.1	-
49	512037.59	2231648.39	Геодезический метод; Mt=0.1	-
50	512039.72	2231633.71	Геодезический метод; Mt=0.1	-
51	512038.50	2231633.54	Геодезический метод; Mt=0.1	-
52	512040.18	2231621.63	Геодезический метод; Mt=0.1	-
53	512032.41	2231620.72	Геодезический метод; Mt=0.1	-
54	512033.83	2231609.00	Геодезический метод; Mt=0.1	-
55	512034.83	2231609.12	Геодезический метод; Mt=0.1	-
56	512052.16	2231482.67	Геодезический метод; Mt=0.1	-
57	512051.09	2231482.55	Геодезический метод; Mt=0.1	-
58	512052.66	2231469.63	Геодезический метод; Mt=0.1	-
59	512053.82	2231469.77	Геодезический метод; Mt=0.1	-
60	512062.07	2231401.59	Геодезический метод; Mt=0.1	-
61	512060.64	2231401.41	Геодезический метод; Mt=0.1	-
62	512062.32	2231387.77	Геодезический метод; Mt=0.1	-
63	512063.78	2231387.94	Геодезический метод; Mt=0.1	-
64	512073.41	2231313.85	Геодезический метод; Mt=0.1	-
65	512071.98	2231313.66	Геодезический метод; Mt=0.1	-
66	512073.56	2231301.37	Геодезический метод; Mt=0.1	-
67	512086.46	2231303.02	Геодезический метод; Mt=0.1	-

1	2	3	4	5
68	512084.86	2231315.31	Геодезический метод; Mt=0.1	-
69	512083.33	2231315.12	Геодезический метод; Mt=0.1	-
70	512073.71	2231389.16	Геодезический метод; Mt=0.1	-
71	512075.22	2231389.35	Геодезический метод; Mt=0.1	-
72	512073.54	2231403.00	Геодезический метод; Mt=0.1	-
73	512072.00	2231402.81	Геодезический метод; Mt=0.1	-
74	512063.75	2231470.98	Геодезический метод; Mt=0.1	-
75	512064.97	2231471.13	Геодезический метод; Mt=0.1	-
76	512063.40	2231484.02	Геодезический метод; Mt=0.1	-
77	512062.09	2231483.87	Геодезический метод; Mt=0.1	-
78	512056.59	2231524.15	Геодезический метод; Mt=0.1	-
79	512058.02	2231524.31	Геодезический метод; Mt=0.1	-
80	512056.33	2231537.96	Геодезический метод; Mt=0.1	-
81	512054.72	2231537.77	Геодезический метод; Mt=0.1	-
82	512044.76	2231610.31	Геодезический метод; Mt=0.1	-
83	512045.80	2231610.44	Геодезический метод; Mt=0.1	-
84	512045.67	2231611.48	Геодезический метод; Mt=0.1	-
85	512052.91	2231612.48	Геодезический метод; Mt=0.1	-
86	512051.47	2231622.23	Геодезический метод; Mt=0.1	-
87	512052.69	2231622.40	Геодезический метод; Mt=0.1	-
88	512051.12	2231633.60	Геодезический метод; Mt=0.1	-
89	512052.70	2231633.80	Геодезический метод; Mt=0.1	-
90	512051.20	2231645.92	Геодезический метод; Mt=0.1	-
91	512048.12	2231645.54	Геодезический метод; Mt=0.1	-
92	512047.53	2231649.63	Геодезический метод; Mt=0.1	-
93	512049.77	2231649.92	Геодезический метод; Mt=0.1	-
94	512049.22	2231654.35	Геодезический метод; Mt=0.1	-
95	512188.34	2231671.78	Геодезический метод; Mt=0.1	-
96	512188.47	2231670.54	Геодезический метод; Mt=0.1	-
97	512202.11	2231671.81	Геодезический метод; Mt=0.1	-
98	512201.91	2231673.50	Геодезический метод; Mt=0.1	-
99	512279.75	2231683.20	Геодезический метод; Mt=0.1	-
100	512279.85	2231682.42	Геодезический метод; Mt=0.1	-
101	512282.20	2231682.75	Геодезический метод; Mt=0.1	-
102	512284.86	2231663.43	Геодезический метод; Mt=0.1	-
103	512281.58	2231662.90	Геодезический метод; Mt=0.1	-
104	512283.59	2231648.89	Геодезический метод; Mt=0.1	-
105	512286.83	2231649.41	Геодезический метод; Mt=0.1	-
106	512293.05	2231604.83	Геодезический метод; Mt=0.1	-

1	2	3	4	5
107	512289.74	2231604.31	Геодезический метод; Mt=0.1	-
108	512291.72	2231590.29	Геодезический метод; Mt=0.1	-
109	512295.02	2231590.81	Геодезический метод; Mt=0.1	-
110	512298.00	2231569.44	Геодезический метод; Mt=0.1	-
111	512296.58	2231569.23	Геодезический метод; Mt=0.1	-
112	512298.31	2231556.38	Геодезический метод; Mt=0.1	-
113	512299.69	2231556.56	Геодезический метод; Mt=0.1	-
114	512301.34	2231543.00	Геодезический метод; Mt=0.1	-
115	512297.84	2231542.67	Геодезический метод; Mt=0.1	-
116	512299.60	2231528.59	Геодезический метод; Mt=0.1	-
117	512303.08	2231528.92	Геодезический метод; Mt=0.1	-
118	512308.83	2231482.10	Геодезический метод; Mt=0.1	-
119	512305.47	2231481.77	Геодезический метод; Mt=0.1	-
120	512307.26	2231467.63	Геодезический метод; Mt=0.1	-
121	512310.59	2231468.11	Геодезический метод; Mt=0.1	-
122	512312.63	2231452.65	Геодезический метод; Mt=0.1	-
123	512310.74	2231452.31	Геодезический метод; Mt=0.1	-
124	512312.95	2231439.98	Геодезический метод; Mt=0.1	-
125	512309.84	2231439.50	Геодезический метод; Mt=0.1	-
126	512311.27	2231430.70	Геодезический метод; Mt=0.1	-
127	512309.60	2231430.46	Геодезический метод; Mt=0.1	-
128	512309.76	2231429.40	Геодезический метод; Mt=0.1	-
129	512290.72	2231426.44	Геодезический метод; Mt=0.1	-
130	512290.66	2231427.00	Геодезический метод; Mt=0.1	-
131	512278.92	2231425.67	Геодезический метод; Mt=0.1	-
132	512279.05	2231424.56	Геодезический метод; Mt=0.1	-
133	512273.14	2231423.60	Геодезический метод; Mt=0.1	-
134	512273.06	2231424.30	Геодезический метод; Mt=0.1	-
135	512261.31	2231422.96	Геодезический метод; Mt=0.1	-
136	512261.40	2231422.19	Геодезический метод; Mt=0.1	-
137	512250.41	2231420.94	Геодезический метод; Mt=0.1	-
138	512250.51	2231420.04	Геодезический метод; Mt=0.1	-
139	512235.53	2231417.94	Геодезический метод; Mt=0.1	-
140	512235.45	2231418.71	Геодезический метод; Mt=0.1	-
141	512223.72	2231417.40	Геодезический метод; Mt=0.1	-
142	512223.82	2231416.44	Геодезический метод; Mt=0.1	-
143	512201.16	2231413.73	Геодезический метод; Mt=0.1	-
144	512198.74	2231413.44	Геодезический метод; Mt=0.1	-
145	512172.50	2231410.17	Геодезический метод; Mt=0.1	-

1	2	3	4	5
146	512172.41	2231410.97	Геодезический метод; Mt=0.1	-
147	512160.71	2231409.75	Геодезический метод; Mt=0.1	-
148	512160.81	2231408.69	Геодезический метод; Mt=0.1	-
149	512145.30	2231406.71	Геодезический метод; Mt=0.1	-
150	512145.21	2231407.56	Геодезический метод; Mt=0.1	-
151	512133.48	2231406.31	Геодезический метод; Mt=0.1	-
152	512133.59	2231405.19	Геодезический метод; Mt=0.1	-
153	512117.26	2231402.85	Геодезический метод; Mt=0.1	-
154	512117.18	2231403.48	Геодезический метод; Mt=0.1	-
155	512105.45	2231402.13	Геодезический метод; Mt=0.1	-
156	512105.54	2231401.31	Геодезический метод; Mt=0.1	-
157	512094.86	2231400.07	Геодезический метод; Mt=0.1	-
158	512099.83	2231364.98	Геодезический метод; Mt=0.1	-
159	512099.44	2231364.94	Геодезический метод; Mt=0.1	-
160	512100.91	2231353.21	Геодезический метод; Mt=0.1	-
161	512101.49	2231353.29	Геодезический метод; Mt=0.1	-
162	512103.21	2231341.15	Геодезический метод; Mt=0.1	-
163	512094.28	2231340.02	Геодезический метод; Mt=0.1	-
164	512095.76	2231328.31	Геодезический метод; Mt=0.1	-
165	512096.53	2231328.40	Геодезический метод; Mt=0.1	-
166	512097.34	2231321.82	Геодезический метод; Mt=0.1	-
167	512107.27	2231323.04	Геодезический метод; Mt=0.1	-
168	512106.45	2231329.66	Геодезический метод; Mt=0.1	-
169	512107.47	2231329.79	Геодезический метод; Mt=0.1	-
170	512107.33	2231330.85	Геодезический метод; Mt=0.1	-
171	512114.61	2231331.92	Геодезический метод; Mt=0.1	-
172	512111.41	2231354.55	Геодезический метод; Mt=0.1	-
173	512112.61	2231354.70	Геодезический метод; Mt=0.1	-
174	512111.14	2231366.42	Геодезический метод; Mt=0.1	-
175	512109.75	2231366.24	Геодезический метод; Mt=0.1	-
176	512106.20	2231391.32	Геодезический метод; Mt=0.1	-
177	512106.69	2231391.38	Геодезический метод; Mt=0.1	-
178	512106.79	2231390.42	Геодезический метод; Mt=0.1	-
179	512118.53	2231391.77	Геодезический метод; Mt=0.1	-
180	512118.40	2231392.90	Геодезический метод; Mt=0.1	-
181	512127.53	2231394.22	Геодезический метод; Mt=0.1	-
182	512127.88	2231391.73	Геодезический метод; Mt=0.1	-
183	512140.25	2231393.53	Геодезический метод; Mt=0.1	-
184	512140.03	2231395.15	Геодезический метод; Mt=0.1	-

1	2	3	4	5
185	512146.43	2231395.81	Геодезический метод; Mt=0.1	-
186	512146.34	2231396.75	Геодезический метод; Mt=0.1	-
187	512161.84	2231398.75	Геодезический метод; Mt=0.1	-
188	512161.92	2231398.02	Геодезический метод; Mt=0.1	-
189	512173.63	2231399.23	Геодезический метод; Mt=0.1	-
190	512173.53	2231400.22	Геодезический метод; Mt=0.1	-
191	512195.05	2231402.90	Геодезический метод; Mt=0.1	-
192	512195.41	2231400.31	Геодезический метод; Mt=0.1	-
193	512207.78	2231402.11	Геодезический метод; Mt=0.1	-
194	512207.46	2231404.45	Геодезический метод; Mt=0.1	-
195	512224.94	2231406.50	Геодезический метод; Mt=0.1	-
196	512225.03	2231405.67	Геодезический метод; Mt=0.1	-
197	512236.76	2231406.98	Геодезический метод; Mt=0.1	-
198	512236.65	2231408.00	Геодезический метод; Mt=0.1	-
199	512251.65	2231410.10	Геодезический метод; Mt=0.1	-
200	512251.75	2231409.23	Геодезический метод; Mt=0.1	-
201	512263.46	2231410.54	Геодезический метод; Mt=0.1	-
202	512263.37	2231411.33	Геодезический метод; Mt=0.1	-
203	512274.38	2231412.56	Геодезический метод; Mt=0.1	-
204	512274.26	2231413.65	Геодезический метод; Mt=0.1	-
205	512280.20	2231414.62	Геодезический метод; Mt=0.1	-
206	512280.27	2231413.96	Геодезический метод; Mt=0.1	-
207	512291.97	2231415.27	Геодезический метод; Mt=0.1	-
208	512291.84	2231416.48	Геодезический метод; Mt=0.1	-
209	512293.60	2231416.77	Геодезический метод; Mt=0.1	-
210	512293.93	2231414.35	Геодезический метод; Mt=0.1	-
211	512306.30	2231416.15	Геодезический метод; Mt=0.1	-
212	512305.96	2231418.69	Геодезический метод; Mt=0.1	-
213	512311.19	2231419.50	Геодезический метод; Mt=0.1	-
214	512311.34	2231418.48	Геодезический метод; Mt=0.1	-
215	512313.02	2231418.72	Геодезический метод; Mt=0.1	-
216	512316.38	2231393.31	Геодезический метод; Mt=0.1	-
217	512314.97	2231393.06	Геодезический метод; Mt=0.1	-
218	512317.16	2231380.86	Геодезический метод; Mt=0.1	-
219	512329.36	2231383.06	Геодезический метод; Mt=0.1	-
220	512327.17	2231395.25	Геодезический метод; Mt=0.1	-
221	512326.23	2231395.09	Геодезический метод; Mt=0.1	-
222	512325.44	2231401.10	Геодезический метод; Mt=0.1	-
223	512328.41	2231401.54	Геодезический метод; Mt=0.1	-

1	2	3	4	5
224	512326.78	2231413.63	Геодезический метод; Mt=0.1	-
225	512323.84	2231413.19	Геодезический метод; Mt=0.1	-
226	512322.91	2231420.15	Геодезический метод; Mt=0.1	-
227	512324.19	2231420.33	Геодезический метод; Mt=0.1	-
228	512322.63	2231431.38	Геодезический метод; Mt=0.1	-
229	512326.30	2231431.95	Геодезический метод; Mt=0.1	-
230	512324.52	2231441.58	Геодезический метод; Mt=0.1	-
231	512325.82	2231441.81	Геодезический метод; Mt=0.1	-
232	512323.54	2231454.59	Геодезический метод; Mt=0.1	-
233	512322.48	2231454.40	Геодезический метод; Mt=0.1	-
234	512309.59	2231557.9	Геодезический метод; Mt=0.1	-
235	512311.20	2231558.11	Геодезический метод; Mt=0.1	-
236	512309.46	2231570.99	Геодезический метод; Mt=0.1	-
237	512307.91	2231570.78	Геодезический метод; Mt=0.1	-
238	512292.10	2231684.13	Геодезический метод; Mt=0.1	-
239	512294.26	2231684.43	Геодезический метод; Mt=0.1	-
240	512294.08	2231685.71	Геодезический метод; Mt=0.1	-
241	512343.13	2231693.21	Геодезический метод; Mt=0.1	-
242	512343.47	2231690.77	Геодезический метод; Mt=0.1	-
243	512355.84	2231692.56	Геодезический метод; Mt=0.1	-
244	512355.50	2231695.06	Геодезический метод; Mt=0.1	-
245	512400.29	2231701.67	Геодезический метод; Mt=0.1	-
246	512400.38	2231700.88	Геодезический метод; Mt=0.1	-
247	512414.80	2231702.48	Геодезический метод; Mt=0.1	-
248	512414.67	2231703.64	Геодезический метод; Mt=0.1	-
249	512542.03	2231719.84	Геодезический метод; Mt=0.1	-
250	512542.22	2231718.06	Геодезический метод; Mt=0.1	-
251	512552.35	2231719.16	Геодезический метод; Mt=0.1	-
252	512552.86	2231715.19	Геодезический метод; Mt=0.1	-
253	512615.76	2231722.92	Геодезический метод; Mt=0.1	-
254	512627.28	2231724.28	Геодезический метод; Mt=0.1	-
255	512713.51	2231735.15	Геодезический метод; Mt=0.1	-
256	512718.65	2231735.86	Геодезический метод; Mt=0.1	-
257	512729.68	2231737.33	Геодезический метод; Mt=0.1	-
258	512728.51	2231748.92	Геодезический метод; Mt=0.1	-
259	512779.22	2231753.02	Геодезический метод; Mt=0.1	-
260	512786.63	2231753.52	Геодезический метод; Mt=0.1	-
261	512828.00	2231756.93	Геодезический метод; Mt=0.1	-
262	512828.16	2231754.27	Геодезический метод; Mt=0.1	-

1	2	3	4	5
263	512845.52	2231755.78	Геодезический метод; Mt=0.1	-
264	512845.34	2231758.55	Геодезический метод; Mt=0.1	-
265	512864.15	2231760.21	Геодезический метод; Mt=0.1	-
266	512863.82	2231771.08	Геодезический метод; Mt=0.1	-
267	512863.64	2231771.06	Геодезический метод; Mt=0.1	-
268	512863.62	2231772.93	Геодезический метод; Mt=0.1	-
269	512889.98	2231774.93	Геодезический метод; Mt=0.1	-
270	512890.41	2231771.62	Геодезический метод; Mt=0.1	-
1	512905.39	2231773.54	Геодезический метод; Mt=0.1	-

ГРАФИЧЕСКОЕ ОПИСАНИЕ

местоположения границ населенных пунктов, территориальных зон,
особо охраняемых природных территорий,
зон с особыми условиями использования территории

Публичный сервитут для эксплуатации объекта электросетевого хозяйства «КЛ-6кВ БКТП-6523 1с.ш - с.м.№1 в ст.ТП-0178(6), КЛ-6кВ БКТП-6523 2с.ш - ТП-6414 1с.ш, КЛ-6кВ ТП-6308 1с.ш - БКТП-6523 1с.ш, КЛ-6кВ ТП-6308 1с.ш - БКТП-6523 2с.ш»

(наименование объекта, местоположение границ которого описано (далее - объект)

Раздел 1

Сведения об объекте

Сведения об объекте		
№ п/п	Характеристики объекта	Описание характеристик
1	2	3
1	Местоположение объекта	Российская Федерация, Пермский край, Пермский городской округ, г. Пермь
2	Площадь объекта +/- величина погрешности определения площади (Р+/- Дельта Р)	566 кв.м ± 5 кв.м
3	Иные характеристики объекта	Публичный сервитут устанавливается в целях эксплуатации объекта электросетевого хозяйства «КЛ-6кВ БКТП-6523 1с.ш - с.м.№1 в ст.ТП-0178(6), КЛ-6кВ БКТП-6523 2с.ш - ТП-6414 1с.ш, КЛ-6кВ ТП-6308 1с.ш - БКТП-6523 1с.ш, КЛ-6кВ ТП-6308 1с.ш - БКТП-6523 2с.ш» (согласно ст. 3.6 Федерального закона от 25 октября 2001 г. № 137-ФЗ «О введении в действие Земельного кодекса Российской Федерации»); Срок установления публичного сервитута - сорок девять лет (согласно п.1 ст. 39.45 «Земельного кодекса Российской Федерации»).

Раздел 2

Сведения о местоположении границ объекта					
1. Система координат <u>МСК-59, зона 2</u>					
2. Сведения о характерных точках границ объекта					
Обозначение характерных точек границ	Координаты, м		Метод определения координат характерной точки	Средняя квадратическая погрешность положения характерной точки (M_t), м	Описание обозначения точки на местности (при наличии)
	X	Y			
1	2	3	4	5	6
1	516913.56	2232960.44	Метод спутниковых геодезических измерений (определений)	0.10	–
2	516915.47	2232959.58	Метод спутниковых геодезических измерений (определений)	0.10	–
3	516922.57	2232959.99	Метод спутниковых геодезических измерений (определений)	0.10	–
4	516935.50	2232953.58	Метод спутниковых геодезических измерений (определений)	0.10	–
5	516953.16	2232945.75	Метод спутниковых геодезических измерений (определений)	0.10	–
6	516962.32	2232941.51	Метод спутниковых геодезических измерений (определений)	0.10	–
7	516965.78	2232945.21	Метод спутниковых геодезических измерений (определений)	0.10	–
8	516979.08	2232938.54	Метод спутниковых геодезических измерений (определений)	0.10	–
9	516984.37	2232935.76	Метод спутниковых геодезических измерений (определений)	0.10	–
10	516985.19	2232933.42	Метод спутниковых геодезических измерений (определений)	0.10	–
11	516984.96	2232930.75	Метод спутниковых геодезических измерений (определений)	0.10	–
12	516988.26	2232929.19	Метод спутниковых геодезических измерений (определений)	0.10	–
13	516989.54	2232925.02	Метод спутниковых геодезических измерений (определений)	0.10	–

14	516989.03	2232923.85	Метод спутниковых геодезических измерений (определений)	0.10	–
15	517027.13	2232905.79	Метод спутниковых геодезических измерений (определений)	0.10	–
16	517030.90	2232904.02	Метод спутниковых геодезических измерений (определений)	0.10	–
17	517031.24	2232904.75	Метод спутниковых геодезических измерений (определений)	0.10	–
18	517060.71	2232890.96	Метод спутниковых геодезических измерений (определений)	0.10	–
19	517058.63	2232886.48	Метод спутниковых геодезических измерений (определений)	0.10	–
20	517059.67	2232886.01	Метод спутниковых геодезических измерений (определений)	0.10	–
21	517060.03	2232886.78	Метод спутниковых геодезических измерений (определений)	0.10	–
22	517064.63	2232884.70	Метод спутниковых геодезических измерений (определений)	0.10	–
23	517063.38	2232882.17	Метод спутниковых геодезических измерений (определений)	0.10	–
24	517068.89	2232879.33	Метод спутниковых геодезических измерений (определений)	0.10	–
25	517070.40	2232876.80	Метод спутниковых геодезических измерений (определений)	0.10	–
26	517072.34	2232875.73	Метод спутниковых геодезических измерений (определений)	0.10	–
27	517067.91	2232863.32	Метод спутниковых геодезических измерений (определений)	0.10	–
28	517072.16	2232860.50	Метод спутниковых геодезических измерений (определений)	0.10	–
29	517073.03	2232862.33	Метод спутниковых геодезических измерений (определений)	0.10	–
30	517070.33	2232864.12	Метод спутниковых геодезических измерений (определений)	0.10	–
31	517074.78	2232876.65	Метод спутниковых	0.10	–

			геодезических измерений (определений)		
32	517071.84	2232878.29	Метод спутниковых геодезических измерений (определений)	0.10	–
33	517070.32	2232880.84	Метод спутниковых геодезических измерений (определений)	0.10	–
34	517065.10	2232883.56	Метод спутниковых геодезических измерений (определений)	0.10	–
35	517066.91	2232888.15	Метод спутниковых геодезических измерений (определений)	0.10	–
36	517068.24	2232890.96	Метод спутниковых геодезических измерений (определений)	0.10	–
37	517063.90	2232893.02	Метод спутниковых геодезических измерений (определений)	0.10	–
38	517031.15	2232908.32	Метод спутниковых геодезических измерений (определений)	0.10	–
39	517028.41	2232909.61	Метод спутниковых геодезических измерений (определений)	0.10	–
40	517028.17	2232909.10	Метод спутниковых геодезических измерений (определений)	0.10	–
41	516991.01	2232927.04	Метод спутниковых геодезических измерений (определений)	0.10	–
42	516989.91	2232930.63	Метод спутниковых геодезических измерений (определений)	0.10	–
43	516987.07	2232931.96	Метод спутниковых геодезических измерений (определений)	0.10	–
44	516987.22	2232933.69	Метод спутниковых геодезических измерений (определений)	0.10	–
45	516986.00	2232937.16	Метод спутниковых геодезических измерений (определений)	0.10	–
46	516979.98	2232940.33	Метод спутниковых геодезических измерений (определений)	0.10	–
47	516965.34	2232947.67	Метод спутниковых геодезических измерений (определений)	0.10	–
48	516961.85	2232943.93	Метод спутниковых геодезических измерений (определений)	0.10	–

			измерений (определений)		
49	516954.00	2232947.57	Метод спутниковых геодезических измерений (определений)	0.10	–
50	516936.35	2232955.39	Метод спутниковых геодезических измерений (определений)	0.10	–
51	516922.98	2232962.02	Метод спутниковых геодезических измерений (определений)	0.10	–
52	516914.34	2232961.51	Метод спутниковых геодезических измерений (определений)	0.10	–
1	516913.56	2232960.44	Метод спутниковых геодезических измерений (определений)	0.10	–

3. Сведения о характерных точках части (частей) границы объекта

Обозначение характерных точек части границы	Координаты, м		Метод определения координат характерной точки	Средняя квадратическая погрешность положения характерной точки (M _i), м	Описание обозначения точки на местности (при наличии)
	X	Y			
1	2	3	4	5	6
–	–	–	–	–	–

ГРАФИЧЕСКОЕ ОПИСАНИЕ

местоположения границ населенных пунктов, территориальных зон,
особо охраняемых природных территорий,
зон с особыми условиями использования территории

Публичный сервитут для эксплуатации объекта электросетевого хозяйства «КЛ-0,4КВ КТП-2257 ИСКОРСКАЯ»
(наименование объекта, местоположение границ которого описано (далее - объект))

Раздел 1

Сведения об объекте

Сведения об объекте		
№ п/п	Характеристики объекта	Описание характеристик
1	2	3
1	Местоположение объекта	Российская Федерация, Пермский край, Пермский городской округ, г. Пермь
2	Площадь объекта +/- величина погрешности определения площади (Р+/- Дельта Р)	29 кв.м ± 1 кв.м
3	Иные характеристики объекта	Публичный сервитут устанавливается в целях эксплуатации объекта электросетевого хозяйства «КЛ-0,4КВ КТП-2257 ИСКОРСКАЯ» (согласно п.1 ст. 39.37 «Земельного кодекса Российской Федерации» от 25.10.2001 г. №136-ФЗ (далее – ЗК РФ); Срок установления публичного сервитута - сорок девять лет (согласно п.1 ст. 39.45 ЗК РФ).

Раздел 2

Сведения о местоположении границ объекта					
1. Система координат <u>МСК-59, зона 2</u>					
2. Сведения о характерных точках границ объекта					
Обозначение характерных точек границ	Координаты, м		Метод определения координат характерной точки	Средняя квадратическая погрешность положения характерной точки (M_t), м	Описание обозначения точки на местности (при наличии)
	X	Y			
1	2	3	4	5	6
1	523177.61	2239415.19	Метод спутниковых геодезических измерений (определений)	0.10	–
2	523176.87	2239417.04	Метод спутниковых геодезических измерений (определений)	0.10	–
3	523174.32	2239416.02	Метод спутниковых геодезических измерений (определений)	0.10	–
4	523170.54	2239425.06	Метод спутниковых геодезических измерений (определений)	0.10	–
5	523168.78	2239424.54	Метод спутниковых геодезических измерений (определений)	0.10	–
6	523169.34	2239422.62	Метод спутниковых геодезических измерений (определений)	0.10	–
7	523173.22	2239413.44	Метод спутниковых геодезических измерений (определений)	0.10	–
1	523177.61	2239415.19	Метод спутниковых геодезических измерений (определений)	0.10	–
3. Сведения о характерных точках части (частей) границы объекта					
Обозначение характерных точек части границы	Координаты, м		Метод определения координат характерной точки	Средняя квадратическая погрешность положения характерной точки (M_t), м	Описание обозначения точки на местности (при наличии)
	X	Y			
1	2	3	4	5	6
–	–	–	–	–	–

ГРАФИЧЕСКОЕ ОПИСАНИЕ

местоположения границ населенных пунктов, территориальных зон,
особо охраняемых природных территорий,
зон с особыми условиями использования территории

Публичный сервитут для эксплуатации объекта электросетевого хозяйства «КЛ-6кВ БКТП-7505 - СМ в сторону БКТП-7504, КЛ-6кВ БКТП-7505 - СМ в сторону ТП-7082»
(наименование объекта, местоположение границ которого описано (далее - объект))

Раздел 1

Сведения об объекте

№ п/п	Характеристики объекта	Описание характеристик
1	2	3
1	Местоположение объекта	Российская Федерация, Пермский край, Пермский городской округ, г. Пермь
2	Площадь объекта +/- величина погрешности определения площади (Р+/- Дельта Р)	315 кв.м ± 4 кв.м
3	Иные характеристики объекта	Публичный сервитут устанавливается в целях эксплуатации объекта электросетевого хозяйства «КЛ-6кВ БКТП-7505 - СМ в сторону БКТП-7504, КЛ-6кВ БКТП-7505 - СМ в сторону ТП-7082» (согласно ст. 3.6 Федерального закона от 25 октября 2001 г. № 137-ФЗ «О введении в действие Земельного кодекса Российской Федерации»); Срок установления публичного сервитута - сорок девять лет (согласно п.1 ст. 39.45 «Земельного кодекса Российской Федерации»).

Раздел 2

Сведения о местоположении границ объекта					
1. Система координат <u>МСК-59, зона 2</u>					
2. Сведения о характерных точках границ объекта					
Обозначение характерных точек границ	Координаты, м		Метод определения координат характерной точки	Средняя квадратическая погрешность положения характерной точки (M_i), м	Описание обозначения точки на местности (при наличии)
	X	Y			
1	2	3	4	5	6
1	515991.10	2230572.85	Метод спутниковых геодезических измерений (определений)	0.10	–
2	515991.55	2230570.91	Метод спутниковых геодезических измерений (определений)	0.10	–
3	515991.79	2230570.96	Метод спутниковых геодезических измерений (определений)	0.10	–
4	516008.04	2230519.19	Метод спутниковых геодезических измерений (определений)	0.10	–
5	516015.01	2230515.45	Метод спутниковых геодезических измерений (определений)	0.10	–
6	516017.22	2230513.57	Метод спутниковых геодезических измерений (определений)	0.10	–
7	516027.77	2230523.10	Метод спутниковых геодезических измерений (определений)	0.10	–
8	516070.87	2230522.88	Метод спутниковых геодезических измерений (определений)	0.10	–
9	516088.36	2230524.10	Метод спутниковых геодезических измерений (определений)	0.10	–
10	516098.61	2230511.21	Метод спутниковых геодезических измерений (определений)	0.10	–
11	516100.18	2230512.44	Метод спутниковых геодезических измерений (определений)	0.10	–
12	516089.27	2230526.17	Метод спутниковых геодезических измерений (определений)	0.10	–
13	516070.81	2230524.88	Метод спутниковых геодезических измерений (определений)	0.10	–

14	516027.01	2230525.10	Метод спутниковых геодезических измерений (определений)	0.10	–
15	516017.18	2230516.23	Метод спутниковых геодезических измерений (определений)	0.10	–
16	516016.14	2230517.11	Метод спутниковых геодезических измерений (определений)	0.10	–
17	516009.70	2230520.57	Метод спутниковых геодезических измерений (определений)	0.10	–
18	515993.15	2230573.30	Метод спутниковых геодезических измерений (определений)	0.10	–
1	515991.10	2230572.85	Метод спутниковых геодезических измерений (определений)	0.10	–

3. Сведения о характерных точках части (частей) границы объекта

Обозначение характерных точек части границы	Координаты, м		Метод определения координат характерной точки	Средняя квадратическая погрешность положения характерной точки (M_t), м	Описание обозначения точки на местности (при наличии)
	X	Y			
1	2	3	4	5	6
–	–	–	–	–	–

ОПИСАНИЕ ГРАНИЦ ПУБЛИЧНОГО СЕРВИТУТА

Пермский край, г. Пермь, Пермское городское лесничество, Верхне-Курьинское участковое лесничество,
 кварталы (выделы) №№39(1-31,33,34), 40(1-8,10-26), 48(1-10,12-29),
 49(1-6,10,11,13-18), 56(7), 57(1,2,3,6,8,9,15)
 (земельный участок с кадастровым номером 59:01:0000000:88105)

№	X	Y	метод определения координат	Средняя квадратическая погрешность определения координат
1	526341.32	2235261.52	геодезический метод	0.10
2	526339.07	2235267.51	геодезический метод	0.10
3	526337.53	2235266.11	геодезический метод	0.10
1	526341.32	2235261.52	геодезический метод	0.10
4	526280.93	2235199.04	геодезический метод	0.10
5	526274.08	2235207.23	геодезический метод	0.10
6	526228.17	2235168.06	геодезический метод	0.10
7	526235.01	2235161.08	геодезический метод	0.10
4	526280.93	2235199.04	геодезический метод	0.10
8	526048.21	2234888.69	геодезический метод	0.10
9	526032.15	2234901.96	геодезический метод	0.10
10	525958.65	2234800.92	геодезический метод	0.10
11	525940.77	2234779.79	геодезический метод	0.10
12	525906.22	2234744.80	геодезический метод	0.10
13	525874.33	2234718.02	геодезический метод	0.10
14	525851.14	2234699.96	геодезический метод	0.10
15	525811.67	2234673.63	геодезический метод	0.10
16	525769.63	2234650.44	геодезический метод	0.10
17	525765.52	2234648.42	геодезический метод	0.10
18	525728.93	2234630.36	геодезический метод	0.10
19	525738.31	2234615.20	геодезический метод	0.10
20	525773.13	2234633.10	геодезический метод	0.10
21	525795.70	2234645.71	геодезический метод	0.10
22	525825.38	2234664.09	геодезический метод	0.10
23	525832.54	2234668.73	геодезический метод	0.10
24	525857.33	2234685.39	геодезический метод	0.10
25	525881.22	2234702.12	геодезический метод	0.10
26	525913.47	2234728.99	геодезический метод	0.10
27	525941.48	2234752.51	геодезический метод	0.10
28	525966.60	2234785.55	геодезический метод	0.10
29	525984.04	2234808.07	геодезический метод	0.10
30	526001.27	2234825.07	геодезический метод	0.10
8	526048.21	2234888.69	геодезический метод	0.10
31	525639.73	2234562.15	геодезический метод	0.10
32	525632.02	2234575.12	геодезический метод	0.10
33	525625.83	2234567.74	геодезический метод	0.10
34	525622.27	2234558.13	геодезический метод	0.10
35	525601.59	2234544.18	геодезический метод	0.10
36	525576.78	2234528.32	геодезический метод	0.10
37	525529.87	2234500.93	геодезический метод	0.10
38	525486.75	2234477.58	геодезический метод	0.10
39	525435.76	2234453.55	геодезический метод	0.10
40	525396.98	2234438.32	геодезический метод	0.10
41	525347.86	2234424.93	геодезический метод	0.10
42	525263.14	2234408.81	геодезический метод	0.10
43	525264.99	2234399.04	геодезический метод	0.10
44	525274.76	2234400.88	геодезический метод	0.10
45	525389.53	2234419.54	геодезический метод	0.10
46	525405.31	2234424.15	геодезический метод	0.10
47	525427.81	2234432.22	геодезический метод	0.10
48	525447.61	2234440.39	геодезический метод	0.10
49	525454.31	2234443.36	геодезический метод	0.10
50	525449.86	2234454.37	геодезический метод	0.10
51	525600.18	2234539.7	геодезический метод	0.10
31	525639.73	2234562.15	геодезический метод	0.10

№	X	Y	метод определения координат	Средняя квадратическая погрешность определения координат
52	525070.61	2234361.99	геодезический метод	0.10
53	525069.61	2234370.48	геодезический метод	0.10
54	524956.45	2234351.72	геодезический метод	0.10
55	524910.91	2234342.13	геодезический метод	0.10
56	524913.82	2234326.70	геодезический метод	0.10
57	524916.85	2234327.32	геодезический метод	0.10
58	524918.79	2234326.96	геодезический метод	0.10
52	525070.61	2234361.99	геодезический метод	0.10
59	524815.75	2234307.28	геодезический метод	0.10
60	524813.05	2234321.52	геодезический метод	0.10
61	524626.72	2234287.85	геодезический метод	0.10
62	524630.28	2234273.03	геодезический метод	0.10
59	524815.75	2234307.28	геодезический метод	0.10
63	524567.29	2234279.79	геодезический метод	0.10
64	524537.98	2234274.08	геодезический метод	0.10
65	524508.09	2234266.83	геодезический метод	0.10
66	524479.34	2234257.14	геодезический метод	0.10
67	524422.34	2234233.95	геодезический метод	0.10
68	524413.91	2234229.71	геодезический метод	0.10
69	524438.88	2234234.41	геодезический метод	0.10
70	524486.42	2234242.41	геодезический метод	0.10
71	524484.09	2234256.72	геодезический метод	0.10
63	524567.29	2234279.79	геодезический метод	0.10

**ОПИСАНИЕ МЕСТОПОЛОЖЕНИЯ ГРАНИЦ ПУБЛИЧНОГО СЕРВИТУТА ПО
ОБЪЕКТУ ТЕПЛОТРАССА
ПЕРМСКИЙ КРАЙ, Г. ПЕРМЬ
(НАИМЕНОВАНИЕ ОБЪЕКТА)**

Сведения о местоположении границ объекта

1. Система координат МСК-59 (зона 2)

2. Сведения о характерных точках границ объекта

Обозначение характерных точек границ	Координаты, м		Метод определения координат и средняя квадратическая погрешность положения характерной точки (M_t), м	Описание закрепления точки на местности (при наличии)
	X	Y		
1	2	3	4	5
1	515923.52	2232293.75	Геодезический метод; $M_t=0.1$	-
2	515931.73	2232303.95	Геодезический метод; $M_t=0.1$	-
3	515929.07	2232306.11	Геодезический метод; $M_t=0.1$	-
4	515932.16	2232314.89	Геодезический метод; $M_t=0.1$	-
5	515932.90	2232314.63	Геодезический метод; $M_t=0.1$	-
6	515936.83	2232325.98	Геодезический метод; $M_t=0.1$	-
7	515925.58	2232329.87	Геодезический метод; $M_t=0.1$	-
8	515924.92	2232327.97	Геодезический метод; $M_t=0.1$	-
9	515904.69	2232331.22	Геодезический метод; $M_t=0.1$	-
10	515905.09	2232333.71	Геодезический метод; $M_t=0.1$	-
11	515892.26	2232335.75	Геодезический метод; $M_t=0.1$	-
12	515891.86	2232333.25	Геодезический метод; $M_t=0.1$	-
13	515879.16	2232335.21	Геодезический метод; $M_t=0.1$	-
14	515879.16	2232337.67	Геодезический метод; $M_t=0.1$	-
15	515877.53	2232337.67	Геодезический метод; $M_t=0.1$	-
16	515876.97	2232354.38	Геодезический метод; $M_t=0.1$	-
17	515878.34	2232354.38	Геодезический метод; $M_t=0.1$	-
18	515878.34	2232366.79	Геодезический метод; $M_t=0.1$	-
19	515876.54	2232366.79	Геодезический метод; $M_t=0.1$	-
20	515875.50	2232397.94	Геодезический метод; $M_t=0.1$	-
21	515872.27	2232398.07	Геодезический метод; $M_t=0.1$	-
22	515872.27	2232399.33	Геодезический метод; $M_t=0.1$	-
23	515860.16	2232399.33	Геодезический метод; $M_t=0.1$	-
24	515860.16	2232387.44	Геодезический метод; $M_t=0.1$	-
25	515865.84	2232387.43	Геодезический метод; $M_t=0.1$	-
26	515866.54	2232366.79	Геодезический метод; $M_t=0.1$	-
27	515865.94	2232366.79	Геодезический метод; $M_t=0.1$	-
28	515865.94	2232354.38	Геодезический метод; $M_t=0.1$	-

1	2	3	4	5
29	515866.97	2232354.38	Геодезический метод; Mt=0.1	-
30	515867.53	2232337.67	Геодезический метод; Mt=0.1	-
31	515866.16	2232337.67	Геодезический метод; Mt=0.1	-
32	515866.16	2232336.10	Геодезический метод; Mt=0.1	-
33	515843.77	2232335.93	Геодезический метод; Mt=0.1	-
34	515843.77	2232338.82	Геодезический метод; Mt=0.1	-
35	515826.90	2232338.92	Геодезический метод; Mt=0.1	-
36	515826.90	2232335.98	Геодезический метод; Mt=0.1	-
37	515765.08	2232336.63	Геодезический метод; Mt=0.1	-
38	515767.10	2232390.98	Геодезический метод; Mt=0.1	-
39	515768.38	2232390.94	Геодезический метод; Mt=0.1	-
40	515768.83	2232403.92	Геодезический метод; Mt=0.1	-
41	515755.84	2232404.38	Геодезический метод; Mt=0.1	-
42	515755.79	2232402.94	Геодезический метод; Mt=0.1	-
43	515754.90	2232402.96	Геодезический метод; Mt=0.1	-
44	515754.96	2232404.53	Геодезический метод; Mt=0.1	-
45	515741.97	2232404.98	Геодезический метод; Mt=0.1	-
46	515741.91	2232403.40	Геодезический метод; Mt=0.1	-
47	515631.85	2232407.06	Геодезический метод; Mt=0.1	-
48	515631.91	2232408.56	Геодезический метод; Mt=0.1	-
49	515618.91	2232409.02	Геодезический метод; Mt=0.1	-
50	515618.86	2232407.46	Геодезический метод; Mt=0.1	-
51	515577.81	2232408.62	Геодезический метод; Mt=0.1	-
52	515577.83	2232410.19	Геодезический метод; Mt=0.1	-
53	515564.84	2232410.36	Геодезический метод; Mt=0.1	-
54	515564.83	2232408.95	Геодезический метод; Mt=0.1	-
55	515499.99	2232410.85	Геодезический метод; Mt=0.1	-
56	515500.07	2232412.74	Геодезический метод; Mt=0.1	-
57	515485.29	2232413.39	Геодезический метод; Mt=0.1	-
58	515484.67	2232399.40	Геодезический метод; Mt=0.1	-
59	515499.46	2232398.75	Геодезический метод; Mt=0.1	-
60	515499.55	2232400.86	Геодезический метод; Mt=0.1	-
61	515564.70	2232398.94	Геодезический метод; Mt=0.1	-
62	515564.67	2232397.37	Геодезический метод; Mt=0.1	-
63	515577.66	2232397.20	Геодезический метод; Mt=0.1	-
64	515577.68	2232398.62	Геодезический метод; Mt=0.1	-
65	515618.51	2232397.46	Геодезический метод; Mt=0.1	-
66	515618.46	2232396.03	Геодезический метод; Mt=0.1	-
67	515631.45	2232395.58	Геодезический метод; Mt=0.1	-

1	2	3	4	5
68	515631.50	2232397.07	Геодезический метод; Mt=0.1	-
69	515741.56	2232393.40	Геодезический метод; Mt=0.1	-
70	515741.51	2232392.00	Геодезический метод; Mt=0.1	-
71	515754.50	2232391.54	Геодезический метод; Mt=0.1	-
72	515754.55	2232392.98	Геодезический метод; Mt=0.1	-
73	515755.44	2232392.94	Геодезический метод; Mt=0.1	-
74	515755.39	2232391.39	Геодезический метод; Mt=0.1	-
75	515757.11	2232391.33	Геодезический метод; Mt=0.1	-
76	515754.70	2232326.75	Геодезический метод; Mt=0.1	-
77	515828.34	2232325.97	Геодезический метод; Mt=0.1	-
78	515828.29	2232322.98	Геодезический метод; Mt=0.1	-
79	515842.08	2232322.87	Геодезический метод; Mt=0.1	-
80	515842.13	2232325.92	Геодезический метод; Mt=0.1	-
81	515866.16	2232326.10	Геодезический метод; Mt=0.1	-
82	515866.16	2232324.67	Геодезический метод; Mt=0.1	-
83	515879.16	2232324.67	Геодезический метод; Mt=0.1	-
84	515879.16	2232325.09	Геодезический метод; Mt=0.1	-
85	515897.07	2232322.33	Геодезический метод; Mt=0.1	-
86	515922.50	2232318.23	Геодезический метод; Mt=0.1	-
87	515922.72	2232318.15	Геодезический метод; Mt=0.1	-
88	515919.51	2232309.08	Геодезический метод; Mt=0.1	-
89	515913.60	2232301.75	Геодезический метод; Mt=0.1	-
1	515923.52	2232293.75	Геодезический метод; Mt=0.1	-
90	515489.92	2232304.44	Геодезический метод; Mt=0.1	-
91	515490.13	2232314.44	Геодезический метод; Mt=0.1	-
92	515462.92	2232315.00	Геодезический метод; Mt=0.1	-
93	515439.87	2232315.50	Геодезический метод; Mt=0.1	-
94	515439.86	2232316.68	Геодезический метод; Mt=0.1	-
95	515426.86	2232316.68	Геодезический метод; Mt=0.1	-
96	515426.89	2232315.79	Геодезический метод; Mt=0.1	-
97	515397.89	2232316.47	Геодезический метод; Mt=0.1	-
98	515363.29	2232317.31	Геодезический метод; Mt=0.1	-
99	515363.29	2232313.19	Геодезический метод; Mt=0.1	-
100	515360.38	2232313.19	Геодезический метод; Mt=0.1	-
101	515360.15	2232303.19	Геодезический метод; Mt=0.1	-
102	515373.29	2232303.23	Геодезический метод; Mt=0.1	-
103	515373.29	2232307.06	Геодезический метод; Mt=0.1	-
104	515394.71	2232306.53	Геодезический метод; Mt=0.1	-

1	2	3	4	5
105	515394.67	2232305.02	Геодезический метод; Mt=0.1	-
106	515407.66	2232304.75	Геодезический метод; Mt=0.1	-
107	515407.69	2232306.24	Геодезический метод; Mt=0.1	-
108	515426.86	2232305.80	Геодезический метод; Mt=0.1	-
109	515426.86	2232303.68	Геодезический метод; Mt=0.1	-
110	515428.18	2232303.68	Геодезический метод; Mt=0.1	-
111	515427.98	2232296.71	Геодезический метод; Mt=0.1	-
112	515437.98	2232296.44	Геодезический метод; Mt=0.1	-
113	515438.19	2232303.69	Геодезический метод; Mt=0.1	-
114	515439.86	2232303.68	Геодезический метод; Mt=0.1	-
115	515439.86	2232305.50	Геодезический метод; Mt=0.1	-
116	515452.70	2232305.22	Геодезический метод; Mt=0.1	-
117	515452.66	2232303.71	Геодезический метод; Mt=0.1	-
118	515465.64	2232303.45	Геодезический метод; Mt=0.1	-
119	515465.67	2232304.94	Геодезический метод; Mt=0.1	-
90	515489.92	2232304.44	Геодезический метод; Mt=0.1	-
120	516025.16	2232558.56	Геодезический метод; Mt=0.1	-
121	516025.07	2232571.56	Геодезический метод; Mt=0.1	-
122	516023.47	2232571.56	Геодезический метод; Mt=0.1	-
123	516023.83	2232593.84	Геодезический метод; Mt=0.1	-
124	516025.42	2232593.83	Геодезический метод; Mt=0.1	-
125	516025.53	2232606.43	Геодезический метод; Mt=0.1	-
126	516012.42	2232606.56	Геодезический метод; Mt=0.1	-
127	516012.41	2232605.43	Геодезический метод; Mt=0.1	-
128	515980.37	2232606.88	Геодезический метод; Mt=0.1	-
129	515980.36	2232607.96	Геодезический метод; Mt=0.1	-
130	515967.36	2232608.00	Геодезический метод; Mt=0.1	-
131	515967.36	2232607.18	Геодезический метод; Mt=0.1	-
132	515956.19	2232607.18	Геодезический метод; Mt=0.1	-
133	515956.60	2232616.87	Геодезический метод; Mt=0.1	-
134	515901.35	2232620.02	Геодезический метод; Mt=0.1	-
135	515901.41	2232621.60	Геодезический метод; Mt=0.1	-
136	515889.63	2232622.06	Геодезический метод; Mt=0.1	-
137	515889.58	2232620.67	Геодезический метод; Mt=0.1	-
138	515883.29	2232621.02	Геодезический метод; Mt=0.1	-
139	515882.61	2232608.09	Геодезический метод; Mt=0.1	-
140	515857.49	2232609.69	Геодезический метод; Mt=0.1	-
141	515857.50	2232611.39	Геодезический метод; Mt=0.1	-

1	2	3	4	5
142	515845.50	2232611.39	Геодезический метод; Mt=0.1	-
143	515845.50	2232610.25	Геодезический метод; Mt=0.1	-
144	515776.00	2232612.30	Геодезический метод; Mt=0.1	-
145	515776.00	2232614.39	Геодезический метод; Mt=0.1	-
146	515764.20	2232614.39	Геодезический метод; Mt=0.1	-
147	515764.20	2232612.60	Геодезический метод; Mt=0.1	-
148	515722.23	2232613.49	Геодезический метод; Mt=0.1	-
149	515722.30	2232614.27	Геодезический метод; Mt=0.1	-
150	515721.28	2232614.38	Геодезический метод; Mt=0.1	-
151	515722.32	2232630.38	Геодезический метод; Mt=0.1	-
152	515730.71	2232630.07	Геодезический метод; Mt=0.1	-
153	515729.65	2232682.37	Геодезический метод; Mt=0.1	-
154	515732.69	2232682.43	Геодезический метод; Mt=0.1	-
155	515732.39	2232694.44	Геодезический метод; Mt=0.1	-
156	515729.40	2232694.38	Геодезический метод; Mt=0.1	-
157	515728.97	2232714.46	Геодезический метод; Mt=0.1	-
158	515729.78	2232714.46	Геодезический метод; Mt=0.1	-
159	515729.68	2232726.97	Геодезический метод; Mt=0.1	-
160	515717.88	2232726.88	Геодезический метод; Mt=0.1	-
161	515717.97	2232714.36	Геодезический метод; Mt=0.1	-
162	515718.97	2232714.37	Геодезический метод; Mt=0.1	-
163	515719.53	2232688.50	Геодезический метод; Mt=0.1	-
164	515720.50	2232640.45	Геодезический метод; Mt=0.1	-
165	515712.97	2232640.73	Геодезический метод; Mt=0.1	-
166	515711.31	2232615.29	Геодезический метод; Mt=0.1	-
167	515710.55	2232615.36	Геодезический метод; Mt=0.1	-
168	515710.42	2232613.89	Геодезический метод; Mt=0.1	-
169	515681.73	2232615.21	Геодезический метод; Mt=0.1	-
170	515680.87	2232601.12	Геодезический метод; Mt=0.1	-
171	515679.51	2232601.20	Геодезический метод; Mt=0.1	-
172	515679.47	2232600.50	Геодезический метод; Mt=0.1	-
173	515668.46	2232601.02	Геодезический метод; Mt=0.1	-
174	515668.50	2232601.86	Геодезический метод; Mt=0.1	-
175	515667.28	2232601.92	Геодезический метод; Mt=0.1	-
176	515667.53	2232608.69	Геодезический метод; Mt=0.1	-
177	515657.54	2232609.06	Геодезический метод; Mt=0.1	-
178	515657.29	2232602.49	Геодезический метод; Mt=0.1	-
179	515656.10	2232602.56	Геодезический метод; Mt=0.1	-
180	515656.05	2232601.60	Геодезический метод; Mt=0.1	-

1	2	3	4	5
181	515614.80	2232603.52	Геодезический метод; Mt=0.1	-
182	515614.79	2232605.21	Геодезический метод; Mt=0.1	-
183	515614.09	2232605.20	Геодезический метод; Mt=0.1	-
184	515614.09	2232611.11	Геодезический метод; Mt=0.1	-
185	515604.09	2232611.11	Геодезический метод; Mt=0.1	-
186	515604.09	2232605.20	Геодезический метод; Mt=0.1	-
187	515601.79	2232605.21	Геодезический метод; Mt=0.1	-
188	515601.79	2232603.88	Геодезический метод; Mt=0.1	-
189	515588.73	2232604.06	Геодезический метод; Mt=0.1	-
190	515588.82	2232606.63	Геодезический метод; Mt=0.1	-
191	515575.91	2232606.88	Геодезический метод; Mt=0.1	-
192	515575.83	2232604.34	Геодезический метод; Mt=0.1	-
193	515560.29	2232604.79	Геодезический метод; Mt=0.1	-
194	515560.29	2232605.71	Геодезический метод; Mt=0.1	-
195	515547.29	2232605.71	Геодезический метод; Mt=0.1	-
196	515547.29	2232605.16	Геодезический метод; Mt=0.1	-
197	515534.44	2232605.50	Геодезический метод; Mt=0.1	-
198	515534.56	2232607.92	Геодезический метод; Mt=0.1	-
199	515521.27	2232608.54	Геодезический метод; Mt=0.1	-
200	515521.14	2232605.92	Геодезический метод; Mt=0.1	-
201	515506.57	2232606.31	Геодезический метод; Mt=0.1	-
202	515506.57	2232607.50	Геодезический метод; Mt=0.1	-
203	515505.56	2232607.50	Геодезический метод; Mt=0.1	-
204	515505.59	2232617.60	Геодезический метод; Mt=0.1	-
205	515495.59	2232617.63	Геодезический метод; Mt=0.1	-
206	515495.56	2232607.50	Геодезический метод; Mt=0.1	-
207	515493.57	2232607.50	Геодезический метод; Mt=0.1	-
208	515493.57	2232606.65	Геодезический метод; Mt=0.1	-
209	515489.32	2232606.77	Геодезический метод; Mt=0.1	-
210	515489.38	2232609.26	Геодезический метод; Mt=0.1	-
211	515476.08	2232609.63	Геодезический метод; Mt=0.1	-
212	515476.02	2232607.12	Геодезический метод; Mt=0.1	-
213	515448.90	2232607.83	Геодезический метод; Mt=0.1	-
214	515448.97	2232610.33	Геодезический метод; Mt=0.1	-
215	515435.68	2232610.67	Геодезический метод; Mt=0.1	-
216	515435.61	2232608.21	Геодезический метод; Mt=0.1	-
217	515430.51	2232608.37	Геодезический метод; Mt=0.1	-
218	515430.51	2232610.94	Геодезический метод; Mt=0.1	-
219	515429.52	2232610.94	Геодезический метод; Mt=0.1	-

1	2	3	4	5
220	515429.87	2232622.61	Геодезический метод; Mt=0.1	-
221	515430.90	2232622.61	Геодезический метод; Mt=0.1	-
222	515430.90	2232634.41	Геодезический метод; Mt=0.1	-
223	515430.29	2232634.41	Геодезический метод; Mt=0.1	-
224	515430.67	2232663.06	Геодезический метод; Mt=0.1	-
225	515432.43	2232663.07	Геодезический метод; Mt=0.1	-
226	515432.41	2232675.47	Геодезический метод; Mt=0.1	-
227	515431.31	2232675.46	Геодезический метод; Mt=0.1	-
228	515431.76	2232682.11	Геодезический метод; Mt=0.1	-
229	515432.16	2232694.58	Геодезический метод; Mt=0.1	-
230	515434.48	2232694.58	Геодезический метод; Mt=0.1	-
231	515434.48	2232707.08	Геодезический метод; Mt=0.1	-
232	515421.98	2232707.08	Геодезический метод; Mt=0.1	-
233	515421.98	2232706.12	Геодезический метод; Mt=0.1	-
234	515412.27	2232706.52	Геодезический метод; Mt=0.1	-
235	515412.27	2232708.09	Геодезический метод; Mt=0.1	-
236	515400.47	2232708.09	Геодезический метод; Mt=0.1	-
237	515400.47	2232707.00	Геодезический метод; Mt=0.1	-
238	515374.33	2232708.09	Геодезический метод; Mt=0.1	-
239	515373.95	2232724.72	Геодезический метод; Mt=0.1	-
240	515374.55	2232724.74	Геодезический метод; Mt=0.1	-
241	515374.55	2232737.74	Геодезический метод; Mt=0.1	-
242	515373.66	2232737.73	Геодезический метод; Mt=0.1	-
243	515373.55	2232743.00	Геодезический метод; Mt=0.1	-
244	515356.83	2232743.41	Геодезический метод; Mt=0.1	-
245	515356.83	2232745.11	Геодезический метод; Mt=0.1	-
246	515343.83	2232745.11	Геодезический метод; Mt=0.1	-
247	515343.83	2232743.78	Геодезический метод; Mt=0.1	-
248	515319.75	2232744.52	Геодезический метод; Mt=0.1	-
249	515319.75	2232746.29	Геодезический метод; Mt=0.1	-
250	515306.75	2232746.29	Геодезический метод; Mt=0.1	-
251	515306.75	2232744.90	Геодезический метод; Mt=0.1	-
252	515304.59	2232744.96	Геодезический метод; Mt=0.1	-
253	515304.66	2232747.25	Геодезический метод; Mt=0.1	-
254	515291.11	2232747.90	Геодезический метод; Mt=0.1	-
255	515291.02	2232745.36	Геодезический метод; Mt=0.1	-
256	515288.80	2232745.44	Геодезический метод; Mt=0.1	-
257	515288.80	2232747.69	Геодезический метод; Mt=0.1	-
258	515286.63	2232747.69	Геодезический метод; Mt=0.1	-

1	2	3	4	5
259	515286.85	2232757.59	Геодезический метод; Mt=0.1	-
260	515276.85	2232757.82	Геодезический метод; Mt=0.1	-
261	515276.62	2232747.69	Геодезический метод; Mt=0.1	-
262	515274.80	2232747.69	Геодезический метод; Mt=0.1	-
263	515274.82	2232745.68	Геодезический метод; Mt=0.1	-
264	515247.94	2232745.90	Геодезический метод; Mt=0.1	-
265	515247.96	2232748.88	Геодезический метод; Mt=0.1	-
266	515234.38	2232749.03	Геодезический метод; Mt=0.1	-
267	515234.36	2232746.06	Геодезический метод; Mt=0.1	-
268	515209.73	2232746.50	Геодезический метод; Mt=0.1	-
269	515209.73	2232748.81	Геодезический метод; Mt=0.1	-
270	515196.61	2232748.81	Геодезический метод; Mt=0.1	-
271	515196.64	2232749.27	Геодезический метод; Mt=0.1	-
272	515194.58	2232749.37	Геодезический метод; Mt=0.1	-
273	515194.86	2232760.43	Геодезический метод; Mt=0.1	-
274	515184.86	2232760.69	Геодезический метод; Mt=0.1	-
275	515184.59	2232750.13	Геодезический метод; Mt=0.1	-
276	515172.99	2232750.40	Геодезический метод; Mt=0.1	-
277	515172.99	2232748.17	Геодезический метод; Mt=0.1	-
278	515172.34	2232748.20	Геодезический метод; Mt=0.1	-
279	515172.34	2232750.07	Геодезический метод; Mt=0.1	-
280	515158.34	2232750.07	Геодезический метод; Mt=0.1	-
281	515158.34	2232748.94	Геодезический метод; Mt=0.1	-
282	515138.78	2232749.95	Геодезический метод; Mt=0.1	-
283	515137.74	2232729.75	Геодезический метод; Mt=0.1	-
284	515084.72	2232729.96	Геодезический метод; Mt=0.1	-
285	515084.72	2232731.95	Геодезический метод; Mt=0.1	-
286	515074.06	2232731.94	Геодезический метод; Mt=0.1	-
287	515074.19	2232738.38	Геодезический метод; Mt=0.1	-
288	515064.19	2232738.58	Геодезический метод; Mt=0.1	-
289	515064.05	2232731.88	Геодезический метод; Mt=0.1	-
290	515060.39	2232731.88	Геодезический метод; Mt=0.1	-
291	515060.39	2232729.95	Геодезический метод; Mt=0.1	-
292	515045.62	2232729.92	Геодезический метод; Mt=0.1	-
293	515044.30	2232670.22	Геодезический метод; Mt=0.1	-
294	515042.27	2232670.23	Геодезический метод; Mt=0.1	-
295	515042.27	2232667.96	Геодезический метод; Mt=0.1	-
296	515011.85	2232669.35	Геодезический метод; Mt=0.1	-
297	515011.08	2232684.09	Геодезический метод; Mt=0.1	-

1	2	3	4	5
298	514955.22	2232685.81	Геодезический метод; Mt=0.1	-
299	514902.78	2232695.67	Геодезический метод; Mt=0.1	-
300	514897.03	2232681.05	Геодезический метод; Mt=0.1	-
301	514771.98	2232683.34	Геодезический метод; Mt=0.1	-
302	514756.61	2232684.44	Геодезический метод; Mt=0.1	-
303	514756.48	2232686.96	Геодезический метод; Mt=0.1	-
304	514743.81	2232686.27	Геодезический метод; Mt=0.1	-
305	514744.11	2232679.11	Геодезический метод; Mt=0.1	-
306	514746.87	2232679.13	Геодезический метод; Mt=0.1	-
307	514747.08	2232675.09	Геодезический метод; Mt=0.1	-
308	514771.53	2232673.35	Геодезический метод; Mt=0.1	-
309	514903.78	2232670.92	Геодезический метод; Mt=0.1	-
310	514909.06	2232684.31	Геодезический метод; Mt=0.1	-
311	514954.55	2232675.81	Геодезический метод; Mt=0.1	-
312	515001.58	2232674.38	Геодезический метод; Mt=0.1	-
313	515002.34	2232659.77	Геодезический метод; Mt=0.1	-
314	515042.27	2232657.94	Геодезический метод; Mt=0.1	-
315	515042.27	2232654.33	Геодезический метод; Mt=0.1	-
316	515044.03	2232654.32	Геодезический метод; Mt=0.1	-
317	515043.73	2232633.40	Геодезический метод; Mt=0.1	-
318	515041.88	2232633.44	Геодезический метод; Mt=0.1	-
319	515041.59	2232617.45	Геодезический метод; Mt=0.1	-
320	515043.41	2232617.42	Геодезический метод; Mt=0.1	-
321	515042.58	2232590.73	Геодезический метод; Mt=0.1	-
322	515039.81	2232590.73	Геодезический метод; Mt=0.1	-
323	515039.81	2232577.12	Геодезический метод; Mt=0.1	-
324	515042.20	2232577.12	Геодезический метод; Mt=0.1	-
325	515041.22	2232545.58	Геодезический метод; Mt=0.1	-
326	515040.80	2232535.40	Геодезический метод; Mt=0.1	-
327	515038.42	2232454.01	Геодезический метод; Mt=0.1	-
328	515046.94	2232453.64	Геодезический метод; Mt=0.1	-
329	515046.13	2232417.94	Геодезический метод; Mt=0.1	-
330	515085.63	2232416.17	Геодезический метод; Mt=0.1	-
331	515085.69	2232412.83	Геодезический метод; Mt=0.1	-
332	515107.48	2232412.48	Геодезический метод; Mt=0.1	-
333	515107.55	2232415.47	Геодезический метод; Mt=0.1	-
334	515167.36	2232414.19	Геодезический метод; Mt=0.1	-
335	515167.33	2232415.40	Геодезический метод; Mt=0.1	-
336	515177.28	2232415.09	Геодезический метод; Mt=0.1	-

1	2	3	4	5
337	515177.11	2232411.10	Геодезический метод; Mt=0.1	-
338	515191.10	2232410.60	Геодезический метод; Mt=0.1	-
339	515191.27	2232414.60	Геодезический метод; Mt=0.1	-
340	515213.51	2232413.81	Геодезический метод; Mt=0.1	-
341	515213.51	2232411.35	Геодезический метод; Mt=0.1	-
342	515214.85	2232411.35	Геодезический метод; Mt=0.1	-
343	515214.26	2232388.76	Геодезический метод; Mt=0.1	-
344	515213.85	2232365.34	Геодезический метод; Mt=0.1	-
345	515211.99	2232365.34	Геодезический метод; Mt=0.1	-
346	515211.99	2232352.34	Геодезический метод; Mt=0.1	-
347	515213.53	2232352.33	Геодезический метод; Mt=0.1	-
348	515212.30	2232312.56	Геодезический метод; Mt=0.1	-
349	515212.04	2232305.28	Геодезический метод; Mt=0.1	-
350	515211.69	2232290.71	Геодезический метод; Mt=0.1	-
351	515210.97	2232266.71	Геодезический метод; Mt=0.1	-
352	515208.72	2232266.74	Геодезический метод; Mt=0.1	-
353	515208.60	2232258.90	Геодезический метод; Mt=0.1	-
354	515178.92	2232259.84	Геодезический метод; Mt=0.1	-
355	515178.86	2232258.38	Геодезический метод; Mt=0.1	-
356	515172.24	2232258.65	Геодезический метод; Mt=0.1	-
357	515168.25	2232258.73	Геодезический метод; Mt=0.1	-
358	515118.73	2232260.03	Геодезический метод; Mt=0.1	-
359	515118.48	2232234.20	Геодезический метод; Mt=0.1	-
360	515117.25	2232234.20	Геодезический метод; Mt=0.1	-
361	515117.25	2232233.83	Геодезический метод; Mt=0.1	-
362	515115.54	2232233.90	Геодезический метод; Mt=0.1	-
363	515115.92	2232242.71	Геодезический метод; Mt=0.1	-
364	515105.94	2232243.15	Геодезический метод; Mt=0.1	-
365	515105.13	2232224.29	Геодезический метод; Mt=0.1	-
366	515117.25	2232223.83	Геодезический метод; Mt=0.1	-
367	515117.25	2232223.08	Геодезический метод; Mt=0.1	-
368	515118.35	2232223.08	Геодезический метод; Mt=0.1	-
369	515117.82	2232182.20	Геодезический метод; Mt=0.1	-
370	515115.68	2232182.20	Геодезический метод; Mt=0.1	-
371	515115.68	2232180.13	Геодезический метод; Mt=0.1	-
372	515014.35	2232187.90	Геодезический метод; Mt=0.1	-
373	515014.35	2232176.84	Геодезический метод; Mt=0.1	-
374	515012.63	2232176.86	Геодезический метод; Mt=0.1	-
375	515012.48	2232164.26	Геодезический метод; Mt=0.1	-

1	2	3	4	5
376	515026.13	2232164.11	Геодезический метод; Mt=0.1	-
377	515026.27	2232176.71	Геодезический метод; Mt=0.1	-
378	515024.35	2232176.73	Геодезический метод; Mt=0.1	-
379	515024.35	2232177.10	Геодезический метод; Mt=0.1	-
380	515075.22	2232173.19	Геодезический метод; Mt=0.1	-
381	515075.03	2232162.69	Геодезический метод; Mt=0.1	-
382	515085.03	2232162.52	Геодезический метод; Mt=0.1	-
383	515085.21	2232172.43	Геодезический метод; Mt=0.1	-
384	515094.36	2232171.73	Геодезический метод; Mt=0.1	-
385	515094.21	2232169.73	Геодезический метод; Mt=0.1	-
386	515109.84	2232168.53	Геодезический метод; Mt=0.1	-
387	515110.00	2232170.53	Геодезический метод; Mt=0.1	-
388	515115.69	2232170.11	Геодезический метод; Mt=0.1	-
389	515115.68	2232167.12	Геодезический метод; Mt=0.1	-
390	515117.37	2232167.12	Геодезический метод; Mt=0.1	-
391	515116.22	2232142.11	Геодезический метод; Mt=0.1	-
392	515115.59	2232127.50	Геодезический метод; Mt=0.1	-
393	515114.21	2232127.50	Геодезический метод; Mt=0.1	-
394	515114.21	2232115.00	Геодезический метод; Mt=0.1	-
395	515115.19	2232115.00	Геодезический метод; Mt=0.1	-
396	515114.96	2232103.21	Геодезический метод; Mt=0.1	-
397	515135.57	2232102.93	Геодезический метод; Mt=0.1	-
398	515135.57	2232096.54	Геодезический метод; Mt=0.1	-
399	515148.92	2232096.54	Геодезический метод; Mt=0.1	-
400	515148.92	2232109.87	Геодезический метод; Mt=0.1	-
401	515147.05	2232109.87	Геодезический метод; Mt=0.1	-
402	515147.05	2232112.77	Геодезический метод; Mt=0.1	-
403	515125.16	2232113.07	Геодезический метод; Mt=0.1	-
404	515125.20	2232115.00	Геодезический метод; Mt=0.1	-
405	515126.71	2232115.00	Геодезический метод; Mt=0.1	-
406	515126.71	2232127.50	Геодезический метод; Mt=0.1	-
407	515125.60	2232127.50	Геодезический метод; Mt=0.1	-
408	515125.92	2232134.91	Геодезический метод; Mt=0.1	-
409	515128.73	2232134.79	Геодезический метод; Mt=0.1	-
410	515129.30	2232148.78	Геодезический метод; Mt=0.1	-
411	515126.53	2232148.90	Геодезический метод; Mt=0.1	-
412	515127.38	2232167.12	Геодезический метод; Mt=0.1	-
413	515129.77	2232167.12	Геодезический метод; Mt=0.1	-
414	515129.77	2232182.20	Геодезический метод; Mt=0.1	-

1	2	3	4	5
415	515127.82	2232182.20	Геодезический метод; Mt=0.1	-
416	515128.35	2232223.08	Геодезический метод; Mt=0.1	-
417	515129.65	2232223.08	Геодезический метод; Mt=0.1	-
418	515129.65	2232234.20	Геодезический метод; Mt=0.1	-
419	515128.51	2232234.19	Геодезический метод; Mt=0.1	-
420	515128.63	2232249.77	Геодезический метод; Mt=0.1	-
421	515163.04	2232248.86	Геодезический метод; Mt=0.1	-
422	515162.97	2232244.83	Геодезический метод; Mt=0.1	-
423	515176.97	2232244.54	Геодезический метод; Mt=0.1	-
424	515177.04	2232248.45	Геодезический метод; Mt=0.1	-
425	515188.42	2232247.98	Геодезический метод; Mt=0.1	-
426	515188.48	2232249.53	Геодезический метод; Mt=0.1	-
427	515220.81	2232248.52	Геодезический метод; Mt=0.1	-
428	515220.81	2232236.60	Геодезический метод; Mt=0.1	-
429	515235.01	2232236.60	Геодезический метод; Mt=0.1	-
430	515235.01	2232250.90	Геодезический метод; Mt=0.1	-
431	515232.29	2232250.90	Геодезический метод; Mt=0.1	-
432	515232.29	2232264.87	Геодезический метод; Mt=0.1	-
433	515222.74	2232264.88	Геодезический метод; Mt=0.1	-
434	515222.77	2232266.53	Геодезический метод; Mt=0.1	-
435	515220.98	2232266.56	Геодезический метод; Mt=0.1	-
436	515221.69	2232290.46	Геодезический метод; Mt=0.1	-
437	515221.92	2232300.12	Геодезический метод; Mt=0.1	-
438	515223.37	2232300.10	Геодезический метод; Mt=0.1	-
439	515223.96	2232317.38	Геодезический метод; Mt=0.1	-
440	515222.45	2232317.41	Геодезический метод; Mt=0.1	-
441	515223.54	2232352.33	Геодезический метод; Mt=0.1	-
442	515225.49	2232352.34	Геодезический метод; Mt=0.1	-
443	515225.49	2232365.34	Геодезический метод; Mt=0.1	-
444	515223.85	2232365.34	Геодезический метод; Mt=0.1	-
445	515224.11	2232380.12	Геодезический метод; Mt=0.1	-
446	515225.59	2232380.11	Геодезический метод; Mt=0.1	-
447	515225.96	2232397.41	Геодезический метод; Mt=0.1	-
448	515224.49	2232397.42	Геодезический метод; Mt=0.1	-
449	515224.87	2232411.30	Геодезический метод; Mt=0.1	-
450	515226.51	2232411.35	Геодезический метод; Mt=0.1	-
451	515226.53	2232413.46	Геодезический метод; Mt=0.1	-
452	515244.98	2232413.17	Геодезический метод; Mt=0.1	-
453	515244.96	2232411.17	Геодезический метод; Mt=0.1	-

1	2	3	4	5
454	515260.95	2232410.96	Геодезический метод; Mt=0.1	-
455	515260.98	2232412.92	Геодезический метод; Mt=0.1	-
456	515298.33	2232412.21	Геодезический метод; Mt=0.1	-
457	515298.33	2232410.62	Геодезический метод; Mt=0.1	-
458	515311.03	2232410.62	Геодезический метод; Mt=0.1	-
459	515311.03	2232418.85	Геодезический метод; Mt=0.1	-
460	515333.16	2232418.85	Геодезический метод; Mt=0.1	-
461	515333.16	2232444.72	Геодезический метод; Mt=0.1	-
462	515352.79	2232444.21	Геодезический метод; Mt=0.1	-
463	515352.79	2232441.50	Геодезический метод; Mt=0.1	-
464	515366.59	2232441.50	Геодезический метод; Mt=0.1	-
465	515366.59	2232455.30	Геодезический метод; Mt=0.1	-
466	515352.79	2232455.30	Геодезический метод; Mt=0.1	-
467	515352.79	2232454.21	Геодезический метод; Mt=0.1	-
468	515323.16	2232454.98	Геодезический метод; Mt=0.1	-
469	515323.16	2232428.85	Геодезический метод; Mt=0.1	-
470	515300.16	2232428.85	Геодезический метод; Mt=0.1	-
471	515300.16	2232423.52	Геодезический метод; Mt=0.1	-
472	515298.33	2232423.52	Геодезический метод; Mt=0.1	-
473	515298.33	2232422.21	Геодезический метод; Mt=0.1	-
474	515253.24	2232423.06	Геодезический метод; Mt=0.1	-
475	515226.54	2232423.42	Геодезический метод; Mt=0.1	-
476	515226.51	2232425.54	Геодезический метод; Mt=0.1	-
477	515213.51	2232425.54	Геодезический метод; Mt=0.1	-
478	515213.51	2232423.82	Геодезический метод; Mt=0.1	-
479	515184.36	2232424.86	Геодезический метод; Mt=0.1	-
480	515167.65	2232425.40	Геодезический метод; Mt=0.1	-
481	515167.65	2232426.66	Геодезический метод; Mt=0.1	-
482	515102.91	2232428.01	Геодезический метод; Mt=0.1	-
483	515090.38	2232428.48	Геодезический метод; Mt=0.1	-
484	515056.41	2232429.93	Геодезический метод; Mt=0.1	-
485	515057.16	2232463.24	Геодезический метод; Mt=0.1	-
486	515048.70	2232463.58	Геодезический метод; Mt=0.1	-
487	515050.64	2232529.86	Геодезический метод; Mt=0.1	-
488	515056.52	2232529.54	Геодезический метод; Mt=0.1	-
489	515057.34	2232549.65	Геодезический метод; Mt=0.1	-
490	515051.35	2232550.00	Геодезический метод; Mt=0.1	-
491	515052.21	2232577.12	Геодезический метод; Mt=0.1	-
492	515055.86	2232577.12	Геодезический метод; Mt=0.1	-

1	2	3	4	5
493	515055.86	2232590.73	Геодезический метод; Mt=0.1	-
494	515052.59	2232590.73	Геодезический метод; Mt=0.1	-
495	515053.41	2232617.24	Геодезический метод; Mt=0.1	-
496	515056.19	2232617.19	Геодезический метод; Mt=0.1	-
497	515055.99	2232607.23	Геодезический метод; Mt=0.1	-
498	515108.92	2232606.03	Геодезический метод; Mt=0.1	-
499	515108.75	2232600.08	Геодезический метод; Mt=0.1	-
500	515173.98	2232598.40	Геодезический метод; Mt=0.1	-
501	515173.97	2232597.43	Геодезический метод; Mt=0.1	-
502	515186.36	2232597.17	Геодезический метод; Mt=0.1	-
503	515186.38	2232598.02	Геодезический метод; Mt=0.1	-
504	515226.09	2232596.56	Геодезический метод; Mt=0.1	-
505	515250.85	2232595.64	Геодезический метод; Mt=0.1	-
506	515250.85	2232594.00	Геодезический метод; Mt=0.1	-
507	515251.97	2232594.00	Геодезический метод; Mt=0.1	-
508	515251.94	2232584.73	Геодезический метод; Mt=0.1	-
509	515261.94	2232584.69	Геодезический метод; Mt=0.1	-
510	515261.96	2232594.00	Геодезический метод; Mt=0.1	-
511	515262.65	2232594.00	Геодезический метод; Mt=0.1	-
512	515262.65	2232595.23	Геодезический метод; Mt=0.1	-
513	515320.25	2232593.42	Геодезический метод; Mt=0.1	-
514	515320.35	2232600.87	Геодезический метод; Mt=0.1	-
515	515330.29	2232600.67	Геодезический метод; Mt=0.1	-
516	515360.46	2232599.88	Геодезический метод; Mt=0.1	-
517	515360.64	2232596.72	Геодезический метод; Mt=0.1	-
518	515374.53	2232596.84	Геодезический метод; Mt=0.1	-
519	515374.59	2232599.71	Геодезический метод; Mt=0.1	-
520	515412.77	2232599.53	Геодезический метод; Mt=0.1	-
521	515417.01	2232599.48	Геодезический метод; Mt=0.1	-
522	515417.01	2232596.63	Геодезический метод; Mt=0.1	-
523	515418.17	2232596.64	Геодезический метод; Mt=0.1	-
524	515417.90	2232572.85	Геодезический метод; Mt=0.1	-
525	515415.05	2232572.90	Геодезический метод; Mt=0.1	-
526	515415.05	2232571.40	Геодезический метод; Mt=0.1	-
527	515403.50	2232571.73	Геодезический метод; Mt=0.1	-
528	515403.22	2232561.73	Геодезический метод; Mt=0.1	-
529	515415.05	2232561.39	Геодезический метод; Mt=0.1	-
530	515415.05	2232559.90	Геодезический метод; Mt=0.1	-
531	515417.73	2232559.85	Геодезический метод; Mt=0.1	-

1	2	3	4	5
532	515417.50	2232540.05	Геодезический метод; Mt=0.1	-
533	515413.99	2232540.15	Геодезический метод; Mt=0.1	-
534	515413.72	2232525.46	Геодезический метод; Mt=0.1	-
535	515417.28	2232525.37	Геодезический метод; Mt=0.1	-
536	515416.73	2232483.12	Геодезический метод; Mt=0.1	-
537	515415.40	2232483.12	Геодезический метод; Mt=0.1	-
538	515415.40	2232481.62	Геодезический метод; Mt=0.1	-
539	515401.20	2232481.71	Геодезический метод; Mt=0.1	-
540	515401.14	2232471.71	Геодезический метод; Mt=0.1	-
541	515415.40	2232471.62	Геодезический метод; Mt=0.1	-
542	515415.40	2232470.12	Геодезический метод; Mt=0.1	-
543	515416.57	2232470.12	Геодезический метод; Mt=0.1	-
544	515416.36	2232453.90	Геодезический метод; Mt=0.1	-
545	515420.51	2232453.73	Геодезический метод; Mt=0.1	-
546	515420.51	2232446.33	Геодезический метод; Mt=0.1	-
547	515430.51	2232446.33	Геодезический метод; Mt=0.1	-
548	515430.51	2232463.33	Геодезический метод; Mt=0.1	-
549	515426.48	2232463.50	Геодезический метод; Mt=0.1	-
550	515426.57	2232470.12	Геодезический метод; Mt=0.1	-
551	515429.09	2232470.12	Геодезический метод; Mt=0.1	-
552	515429.09	2232483.12	Геодезический метод; Mt=0.1	-
553	515426.74	2232483.12	Геодезический метод; Mt=0.1	-
554	515427.74	2232559.68	Геодезический метод; Mt=0.1	-
555	515428.75	2232559.67	Геодезический метод; Mt=0.1	-
556	515428.75	2232572.67	Геодезический метод; Mt=0.1	-
557	515427.90	2232572.68	Геодезический метод; Mt=0.1	-
558	515428.04	2232585.50	Геодезический метод; Mt=0.1	-
559	515429.89	2232585.48	Геодезический метод; Mt=0.1	-
560	515430.03	2232596.74	Геодезический метод; Mt=0.1	-
561	515430.51	2232596.75	Геодезический метод; Mt=0.1	-
562	515430.51	2232598.37	Геодезический метод; Mt=0.1	-
563	515442.05	2232597.99	Геодезический метод; Mt=0.1	-
564	515482.20	2232596.95	Геодезический метод; Mt=0.1	-
565	515493.57	2232596.65	Геодезический метод; Mt=0.1	-
566	515493.57	2232595.71	Геодезический метод; Mt=0.1	-
567	515506.57	2232595.71	Геодезический метод; Mt=0.1	-
568	515506.57	2232596.31	Геодезический метод; Mt=0.1	-
569	515525.66	2232595.81	Геодезический метод; Mt=0.1	-
570	515528.96	2232595.65	Геодезический метод; Mt=0.1	-

1	2	3	4	5
571	515547.29	2232595.15	Геодезический метод; Mt=0.1	-
572	515547.29	2232593.91	Геодезический метод; Mt=0.1	-
573	515560.29	2232593.91	Геодезический метод; Mt=0.1	-
574	515560.29	2232594.79	Геодезический метод; Mt=0.1	-
575	515581.59	2232594.16	Геодезический метод; Mt=0.1	-
576	515601.79	2232593.88	Геодезический метод; Mt=0.1	-
577	515601.79	2232592.21	Геодезический метод; Mt=0.1	-
578	515604.09	2232592.21	Геодезический метод; Mt=0.1	-
579	515604.09	2232583.86	Геодезический метод; Mt=0.1	-
580	515614.09	2232583.86	Геодезический метод; Mt=0.1	-
581	515614.09	2232592.21	Геодезический метод; Mt=0.1	-
582	515614.79	2232592.21	Геодезический метод; Mt=0.1	-
583	515614.79	2232593.50	Геодезический метод; Mt=0.1	-
584	515655.53	2232591.61	Геодезический метод; Mt=0.1	-
585	515655.48	2232590.79	Геодезический метод; Mt=0.1	-
586	515656.85	2232590.71	Геодезический метод; Mt=0.1	-
587	515656.53	2232582.29	Геодезический метод; Mt=0.1	-
588	515666.53	2232581.92	Геодезический метод; Mt=0.1	-
589	515666.83	2232590.15	Геодезический метод; Mt=0.1	-
590	515667.84	2232590.09	Геодезический метод; Mt=0.1	-
591	515667.90	2232591.03	Геодезический метод; Mt=0.1	-
592	515678.94	2232590.52	Геодезический метод; Mt=0.1	-
593	515678.88	2232589.42	Геодезический метод; Mt=0.1	-
594	515691.25	2232588.72	Геодезический метод; Mt=0.1	-
595	515691.91	2232600.50	Геодезический метод; Mt=0.1	-
596	515690.85	2232600.56	Геодезический метод; Mt=0.1	-
597	515691.11	2232604.77	Геодезический метод; Mt=0.1	-
598	515709.50	2232603.92	Геодезический метод; Mt=0.1	-
599	515709.41	2232602.92	Геодезический метод; Mt=0.1	-
600	515710.58	2232602.81	Геодезический метод; Mt=0.1	-
601	515710.17	2232595.02	Геодезический метод; Mt=0.1	-
602	515720.16	2232594.50	Геодезический метод; Mt=0.1	-
603	515720.55	2232601.90	Геодезический метод; Mt=0.1	-
604	515721.16	2232601.84	Геодезический метод; Mt=0.1	-
605	515721.31	2232603.51	Геодезический метод; Mt=0.1	-
606	515764.20	2232602.60	Геодезический метод; Mt=0.1	-
607	515764.20	2232600.79	Геодезический метод; Mt=0.1	-
608	515764.97	2232600.79	Геодезический метод; Mt=0.1	-
609	515764.91	2232582.20	Геодезический метод; Mt=0.1	-

1	2	3	4	5
610	515774.91	2232582.17	Геодезический метод; Mt=0.1	-
611	515774.97	2232600.79	Геодезический метод; Mt=0.1	-
612	515776.00	2232600.79	Геодезический метод; Mt=0.1	-
613	515776.00	2232602.29	Геодезический метод; Mt=0.1	-
614	515845.50	2232600.24	Геодезический метод; Mt=0.1	-
615	515845.50	2232598.99	Геодезический метод; Mt=0.1	-
616	515857.50	2232598.99	Геодезический метод; Mt=0.1	-
617	515857.50	2232599.67	Геодезический метод; Mt=0.1	-
618	515892.08	2232597.46	Геодезический метод; Mt=0.1	-
619	515892.67	2232608.94	Геодезический метод; Mt=0.1	-
620	515900.91	2232608.59	Геодезический метод; Mt=0.1	-
621	515900.97	2232610.02	Геодезический метод; Mt=0.1	-
622	515946.19	2232607.44	Геодезический метод; Mt=0.1	-
623	515945.75	2232597.18	Геодезический метод; Mt=0.1	-
624	515967.30	2232597.18	Геодезический метод; Mt=0.1	-
625	515967.30	2232596.20	Геодезический метод; Mt=0.1	-
626	515980.29	2232596.16	Геодезический метод; Mt=0.1	-
627	515980.29	2232596.88	Геодезический метод; Mt=0.1	-
628	516012.34	2232595.43	Геодезический метод; Mt=0.1	-
629	516012.33	2232593.96	Геодезический метод; Mt=0.1	-
630	516013.83	2232593.94	Геодезический метод; Mt=0.1	-
631	516013.47	2232571.50	Геодезический метод; Mt=0.1	-
632	516011.47	2232571.49	Геодезический метод; Mt=0.1	-
633	516011.56	2232558.48	Геодезический метод; Mt=0.1	-
120	516025.16	2232558.56	Геодезический метод; Mt=0.1	-
634	515148.26	2232739.45	Геодезический метод; Mt=0.1	-
635	515147.24	2232719.71	Геодезический метод; Mt=0.1	-
636	515084.72	2232719.96	Геодезический метод; Mt=0.1	-
637	515084.72	2232717.94	Геодезический метод; Mt=0.1	-
638	515074.40	2232717.94	Геодезический метод; Mt=0.1	-
639	515074.39	2232717.88	Геодезический метод; Mt=0.1	-
640	515060.39	2232717.88	Геодезический метод; Mt=0.1	-
641	515060.39	2232719.95	Геодезический метод; Mt=0.1	-
642	515055.41	2232719.94	Геодезический метод; Mt=0.1	-
643	515054.31	2232670.23	Геодезический метод; Mt=0.1	-
644	515056.57	2232670.23	Геодезический метод; Mt=0.1	-
645	515056.57	2232654.33	Геодезический метод; Mt=0.1	-
646	515054.03	2232654.33	Геодезический метод; Mt=0.1	-

1	2	3	4	5
647	515053.73	2232633.23	Геодезический метод; Mt=0.1	-
648	515056.48	2232633.19	Геодезический метод; Mt=0.1	-
649	515056.45	2232631.59	Геодезический метод; Mt=0.1	-
650	515067.10	2232631.59	Геодезический метод; Mt=0.1	-
651	515067.10	2232619.29	Геодезический метод; Mt=0.1	-
652	515066.22	2232619.29	Геодезический метод; Mt=0.1	-
653	515066.18	2232617.00	Геодезический метод; Mt=0.1	-
654	515119.22	2232615.80	Геодезический метод; Mt=0.1	-
655	515119.04	2232609.82	Геодезический метод; Mt=0.1	-
656	515174.21	2232608.40	Геодезический метод; Mt=0.1	-
657	515174.23	2232609.24	Геодезический метод; Mt=0.1	-
658	515186.63	2232608.96	Геодезический метод; Mt=0.1	-
659	515186.60	2232608.00	Геодезический метод; Mt=0.1	-
660	515219.20	2232606.82	Геодезический метод; Mt=0.1	-
661	515219.35	2232611.31	Геодезический метод; Mt=0.1	-
662	515234.35	2232610.77	Геодезический метод; Mt=0.1	-
663	515234.19	2232606.27	Геодезический метод; Mt=0.1	-
664	515250.85	2232605.65	Геодезический метод; Mt=0.1	-
665	515250.85	2232607.00	Геодезический метод; Mt=0.1	-
666	515252.03	2232607.00	Геодезический метод; Mt=0.1	-
667	515252.15	2232622.19	Геодезический метод; Mt=0.1	-
668	515262.15	2232622.11	Геодезический метод; Mt=0.1	-
669	515262.03	2232607.00	Геодезический метод; Mt=0.1	-
670	515262.65	2232607.00	Геодезический метод; Mt=0.1	-
671	515262.65	2232605.24	Геодезический метод; Mt=0.1	-
672	515310.40	2232603.74	Геодезический метод; Mt=0.1	-
673	515310.53	2232611.08	Геодезический метод; Mt=0.1	-
674	515330.52	2232610.67	Геодезический метод; Mt=0.1	-
675	515366.45	2232609.73	Геодезический метод; Mt=0.1	-
676	515412.85	2232609.53	Геодезический метод; Mt=0.1	-
677	515417.01	2232609.48	Геодезический метод; Mt=0.1	-
678	515417.01	2232610.83	Геодезический метод; Mt=0.1	-
679	515419.51	2232610.85	Геодезический метод; Mt=0.1	-
680	515419.86	2232622.61	Геодезический метод; Mt=0.1	-
681	515418.90	2232622.61	Геодезический метод; Mt=0.1	-
682	515418.90	2232630.15	Геодезический метод; Mt=0.1	-
683	515418.21	2232630.19	Геодезический метод; Mt=0.1	-
684	515418.42	2232643.09	Геодезический метод; Mt=0.1	-
685	515420.41	2232643.00	Геодезический метод; Mt=0.1	-

1	2	3	4	5
686	515420.67	2232663.03	Геодезический метод; Mt=0.1	-
687	515419.45	2232663.02	Геодезический метод; Mt=0.1	-
688	515419.44	2232664.44	Геодезический метод; Mt=0.1	-
689	515404.96	2232664.92	Геодезический метод; Mt=0.1	-
690	515405.28	2232674.90	Геодезический метод; Mt=0.1	-
691	515419.40	2232674.45	Геодезический метод; Mt=0.1	-
692	515419.40	2232675.43	Геодезический метод; Mt=0.1	-
693	515421.28	2232675.44	Геодезический метод; Mt=0.1	-
694	515421.36	2232676.52	Геодезический метод; Mt=0.1	-
695	515418.45	2232676.71	Геодезический метод; Mt=0.1	-
696	515419.08	2232689.25	Геодезический метод; Mt=0.1	-
697	515421.97	2232689.02	Геодезический метод; Mt=0.1	-
698	515422.16	2232694.58	Геодезический метод; Mt=0.1	-
699	515421.98	2232694.58	Геодезический метод; Mt=0.1	-
700	515421.98	2232696.11	Геодезический метод; Mt=0.1	-
701	515412.27	2232696.51	Геодезический метод; Mt=0.1	-
702	515412.27	2232695.09	Геодезический метод; Mt=0.1	-
703	515400.47	2232695.09	Геодезический метод; Mt=0.1	-
704	515400.47	2232697.00	Геодезический метод; Mt=0.1	-
705	515364.54	2232698.49	Геодезический метод; Mt=0.1	-
706	515363.96	2232724.73	Геодезический метод; Mt=0.1	-
707	515362.75	2232724.74	Геодезический метод; Mt=0.1	-
708	515362.75	2232733.27	Геодезический метод; Mt=0.1	-
709	515356.84	2232733.41	Геодезический метод; Mt=0.1	-
710	515356.83	2232732.11	Геодезический метод; Mt=0.1	-
711	515343.83	2232732.11	Геодезический метод; Mt=0.1	-
712	515343.84	2232733.76	Геодезический метод; Mt=0.1	-
713	515319.76	2232734.51	Геодезический метод; Mt=0.1	-
714	515319.75	2232733.29	Геодезический метод; Mt=0.1	-
715	515306.75	2232733.29	Геодезический метод; Mt=0.1	-
716	515306.75	2232734.88	Геодезический метод; Mt=0.1	-
717	515299.40	2232735.09	Геодезический метод; Mt=0.1	-
718	515295.71	2232735.27	Геодезический метод; Mt=0.1	-
719	515288.80	2232735.44	Геодезический метод; Mt=0.1	-
720	515288.80	2232733.69	Геодезический метод; Mt=0.1	-
721	515274.80	2232733.69	Геодезический метод; Mt=0.1	-
722	515274.81	2232735.66	Геодезический метод; Mt=0.1	-
723	515241.44	2232735.94	Геодезический метод; Mt=0.1	-
724	515209.73	2232736.50	Геодезический метод; Mt=0.1	-

1	2	3	4	5
725	515209.73	2232734.81	Геодезический метод; Mt=0.1	-
726	515207.47	2232734.81	Геодезический метод; Mt=0.1	-
727	515207.39	2232725.27	Геодезический метод; Mt=0.1	-
728	515197.39	2232725.37	Геодезический метод; Mt=0.1	-
729	515197.47	2232734.81	Геодезический метод; Mt=0.1	-
730	515195.73	2232734.81	Геодезический метод; Mt=0.1	-
731	515195.73	2232735.29	Геодезический метод; Mt=0.1	-
732	515182.02	2232735.92	Геодезический метод; Mt=0.1	-
733	515182.10	2232737.78	Геодезический метод; Mt=0.1	-
734	515181.02	2232737.84	Геодезический метод; Mt=0.1	-
735	515178.03	2232737.88	Геодезический метод; Mt=0.1	-
736	515172.34	2232738.19	Геодезический метод; Mt=0.1	-
737	515172.34	2232736.07	Геодезический метод; Mt=0.1	-
738	515169.89	2232736.07	Геодезический метод; Mt=0.1	-
739	515169.32	2232726.38	Геодезический метод; Mt=0.1	-
740	515159.34	2232726.97	Геодезический метод; Mt=0.1	-
741	515159.88	2232736.06	Геодезический метод; Mt=0.1	-
742	515158.34	2232736.07	Геодезический метод; Mt=0.1	-
743	515158.34	2232738.94	Геодезический метод; Mt=0.1	-
634	515148.26	2232739.45	Геодезический метод; Mt=0.1	-

ОПИСАНИЕ МЕСТОПОЛОЖЕНИЯ ГРАНИЦ ПУБЛИЧНОГО СЕРВИТУТА ПО ОБЪЕКТУ Тепловая трасса Пермский край, г. Пермь (наименование объекта)				
Сведения о местоположении границ объекта				
1. Система координат <u>МСК-59 (зона 2)</u>				
2. Сведения о характерных точках границ объекта				
Обозначение характерных точек границ	Координаты, м		Метод определения координат и средняя квадратическая погрешность положения характерной точки (M_t), м	Описание закрепления точки на местности (при наличии)
	X	Y		
1	2	3	4	5
1	514715.93	2230154.54	Геодезический метод; $M_t=0.1$	-
2	514705.63	2230166.23	Геодезический метод; $M_t=0.1$	-
3	514714.96	2230173.23	Геодезический метод; $M_t=0.1$	-
4	514701.15	2230230.60	Геодезический метод; $M_t=0.1$	-
5	514689.27	2230278.33	Геодезический метод; $M_t=0.1$	-
6	514685.63	2230292.20	Геодезический метод; $M_t=0.1$	-
7	514678.90	2230319.52	Геодезический метод; $M_t=0.1$	-
8	514667.49	2230366.56	Геодезический метод; $M_t=0.1$	-
9	514664.65	2230378.49	Геодезический метод; $M_t=0.1$	-
10	514659.38	2230400.67	Геодезический метод; $M_t=0.1$	-
11	514653.54	2230399.29	Геодезический метод; $M_t=0.1$	-
12	514658.07	2230380.26	Геодезический метод; $M_t=0.1$	-
13	514642.58	2230377.83	Геодезический метод; $M_t=0.1$	-
14	514616.05	2230373.74	Геодезический метод; $M_t=0.1$	-
15	514616.91	2230367.81	Геодезический метод; $M_t=0.1$	-
16	514640.54	2230371.44	Геодезический метод; $M_t=0.1$	-
17	514640.85	2230369.46	Геодезический метод; $M_t=0.1$	-
18	514648.76	2230370.70	Геодезический метод; $M_t=0.1$	-
19	514648.45	2230372.67	Геодезический метод; $M_t=0.1$	-
20	514659.46	2230374.4	Геодезический метод; $M_t=0.1$	-
21	514660.68	2230369.22	Геодезический метод; $M_t=0.1$	-
22	514659.97	2230369.19	Геодезический метод; $M_t=0.1$	-
23	514660.36	2230360.31	Геодезический метод; $M_t=0.1$	-
24	514662.81	2230360.40	Геодезический метод; $M_t=0.1$	-
25	514671.66	2230323.92	Геодезический метод; $M_t=0.1$	-
26	514669.23	2230323.33	Геодезический метод; $M_t=0.1$	-
27	514671.35	2230314.58	Геодезический метод; $M_t=0.1$	-
28	514673.79	2230315.18	Геодезический метод; $M_t=0.1$	-
29	514679.81	2230290.72	Геодезический метод; $M_t=0.1$	-

30	514683.46	2230276.85	Геодезический метод; Mt=0.1	-
31	514693.84	2230235.10	Геодезический метод; Mt=0.1	-
32	514689.22	2230234.06	Геодезический метод; Mt=0.1	-
33	514691.98	2230222.85	Геодезический метод; Mt=0.1	-
34	514696.56	2230223.93	Геодезический метод; Mt=0.1	-
35	514708.20	2230175.65	Геодезический метод; Mt=0.1	-
36	514706.40	2230174.00	Геодезический метод; Mt=0.1	-
37	514704.78	2230173.62	Геодезический метод; Mt=0.1	-
38	514697.29	2230166.62	Геодезический метод; Mt=0.1	-
39	514711.42	2230150.57	Геодезический метод; Mt=0.1	-
1	514715.93	2230154.54	Геодезический метод; Mt=0.1	-

**ОПИСАНИЕ МЕСТОПОЛОЖЕНИЯ ГРАНИЦ ПУБЛИЧНОГО СЕРВИТУТА ПО
ОБЪЕКТУ Теплотрасса
ПЕРМСКИЙ КРАЙ, Г. ПЕРМЬ
(НАИМЕНОВАНИЕ ОБЪЕКТА)**

Сведения о местоположении границ объекта

1. Система координат МСК-59(зона 2)

2. Сведения о характерных точках границ объекта

Обозначение характерных точек границ	Координаты, м		Метод определения координат и средняя квадратическая погрешность положения характерной точки (M _t), м	Описание закрепления точки на местности (при наличии)
	X	Y		
1	2	3	4	5
1	515283.93	2228800.97	Геодезический метод; M _t =0.1	-
2	515269.97	2228808.37	Геодезический метод; M _t =0.1	-
3	515269.36	2228807.21	Геодезический метод; M _t =0.1	-
4	515257.71	2228812.73	Геодезический метод; M _t =0.1	-
5	515259.00	2228815.44	Геодезический метод; M _t =0.1	-
6	515245.53	2228821.82	Геодезический метод; M _t =0.1	-
7	515244.25	2228819.11	Геодезический метод; M _t =0.1	-
8	515224.48	2228828.48	Геодезический метод; M _t =0.1	-
9	515232.97	2228844.66	Геодезический метод; M _t =0.1	-
10	515194.90	2228864.64	Геодезический метод; M _t =0.1	-
11	515196.29	2228867.30	Геодезический метод; M _t =0.1	-
12	515183.10	2228874.22	Геодезический метод; M _t =0.1	-
13	515181.70	2228871.57	Геодезический метод; M _t =0.1	-
14	515167.27	2228879.14	Геодезический метод; M _t =0.1	-
15	515167.54	2228879.64	Геодезический метод; M _t =0.1	-
16	515156.84	2228885.75	Геодезический метод; M _t =0.1	-
17	515156.38	2228884.87	Геодезический метод; M _t =0.1	-
18	515144.45	2228891.16	Геодезический метод; M _t =0.1	-
19	515145.85	2228893.81	Геодезический метод; M _t =0.1	-
20	515132.67	2228900.76	Геодезический метод; M _t =0.1	-
21	515131.27	2228898.11	Геодезический метод; M _t =0.1	-
22	515129.44	2228899.08	Геодезический метод; M _t =0.1	-
23	515127.37	2228895.02	Геодезический метод; M _t =0.1	-
24	515123.19	2228897.47	Геодезический метод; M _t =0.1	-
25	515097.40	2228912.35	Геодезический метод; M _t =0.1	-
26	515094.47	2228906.48	Геодезический метод; M _t =0.1	-
27	515104.07	2228900.12	Геодезический метод; M _t =0.1	-
28	515151.29	2228875.23	Геодезический метод; M _t =0.1	-

1	2	3	4	5
29	515150.93	2228874.54	Геодезический метод; Mt=0.1	-
30	515161.73	2228868.64	Геодезический метод; Mt=0.1	-
31	515162.18	2228869.50	Геодезический метод; Mt=0.1	-
32	515218.26	2228840.07	Геодезический метод; Mt=0.1	-
33	515209.55	2228823.50	Геодезический метод; Mt=0.1	-
34	515264.24	2228797.57	Геодезический метод; Mt=0.1	-
35	515263.94	2228797.01	Геодезический метод; Mt=0.1	-
36	515277.95	2228789.71	Геодезический метод; Mt=0.1	-
1	515283.93	2228800.97	Геодезический метод; Mt=0.1	-
37	515094.76	2228929.24	Геодезический метод; Mt=0.1	-
38	515076.51	2228938.90	Геодезический метод; Mt=0.1	-
39	515071.40	2228929.27	Геодезический метод; Mt=0.1	-
40	515088.52	2228920.20	Геодезический метод; Mt=0.1	-
41	515089.60	2228919.62	Геодезический метод; Mt=0.1	-
37	515094.76	2228929.24	Геодезический метод; Mt=0.1	-
42	515228.06	2229125.13	Геодезический метод; Mt=0.1	-
43	515217.43	2229131.17	Геодезический метод; Mt=0.1	-
44	515217.58	2229131.45	Геодезический метод; Mt=0.1	-
45	515205.10	2229138.01	Геодезический метод; Mt=0.1	-
46	515204.60	2229137.06	Геодезический метод; Mt=0.1	-
47	515194.41	2229142.85	Геодезический метод; Mt=0.1	-
48	515187.90	2229131.23	Геодезический метод; Mt=0.1	-
49	515188.77	2229130.76	Геодезический метод; Mt=0.1	-
50	515170.97	2229097.28	Геодезический метод; Mt=0.1	-
51	515168.32	2229098.69	Геодезический метод; Mt=0.1	-
52	515161.19	2229085.27	Геодезический метод; Mt=0.1	-
53	515163.84	2229083.86	Геодезический метод; Mt=0.1	-
54	515148.00	2229054.07	Геодезический метод; Mt=0.1	-
55	515146.09	2229055.14	Геодезический метод; Mt=0.1	-
56	515137.72	2229040.17	Геодезический метод; Mt=0.1	-
57	515151.26	2229032.61	Геодезический метод; Mt=0.1	-
58	515160.21	2229047.24	Геодезический метод; Mt=0.1	-
59	515157.77	2229048.60	Геодезический метод; Mt=0.1	-
60	515198.59	2229125.37	Геодезический метод; Mt=0.1	-
61	515199.10	2229125.09	Геодезический метод; Mt=0.1	-
62	515199.65	2229126.07	Геодезический метод; Mt=0.1	-
63	515210.68	2229120.28	Геодезический метод; Mt=0.1	-

1	2	3	4	5
64	515210.01	2229119.09	Геодезический метод; Mt=0.1	-
65	515221.21	2229112.94	Геодезический метод; Mt=0.1	-
42	515228.06	2229125.13	Геодезический метод; Mt=0.1	-

**ОПИСАНИЕ МЕСТОПОЛОЖЕНИЯ ГРАНИЦ ПУБЛИЧНОГО СЕРВИТУТА ПО
ОБЪЕКТУ сооружение
ПЕРМСКИЙ КРАЙ, Г. ПЕРМЬ
(НАИМЕНОВАНИЕ ОБЪЕКТА)**

Сведения о местоположении границ объекта

1. Система координат МСК-59(зона 2)

2. Сведения о характерных точках границ объекта

Обозначение характерных точек границ	Координаты, м		Метод определения координат и средняя квадратическая погрешность положения характерной точки (M _t), м	Описание закрепления точки на местности (при наличии)
	X	Y		
1	2	3	4	5
1	515048.76	2229482.65	Геодезический метод; M _t =0.1	-
2	515034.29	2229490.43	Геодезический метод; M _t =0.1	-
3	515033.60	2229488.93	Геодезический метод; M _t =0.1	-
4	515011.81	2229501.76	Геодезический метод; M _t =0.1	-
5	515012.34	2229502.76	Геодезический метод; M _t =0.1	-
6	515000.34	2229509.57	Геодезический метод; M _t =0.1	-
7	514999.96	2229508.84	Геодезический метод; M _t =0.1	-
8	514976.66	2229522.90	Геодезический метод; M _t =0.1	-
9	514977.23	2229523.89	Геодезический метод; M _t =0.1	-
10	514965.75	2229530.82	Геодезический метод; M _t =0.1	-
11	514958.78	2229519.33	Геодезический метод; M _t =0.1	-
12	514970.54	2229512.21	Геодезический метод; M _t =0.1	-
13	514971.10	2229513.18	Геодезический метод; M _t =0.1	-
14	514971.49	2229512.94	Геодезический метод; M _t =0.1	-
15	514970.71	2229511.66	Геодезический метод; M _t =0.1	-
16	514982.87	2229504.32	Геодезический метод; M _t =0.1	-
17	514983.65	2229505.60	Геодезический метод; M _t =0.1	-
18	514994.77	2229498.89	Геодезический метод; M _t =0.1	-
19	514994.25	2229497.89	Геодезический метод; M _t =0.1	-
20	515006.06	2229490.90	Геодезический метод; M _t =0.1	-
21	515006.57	2229491.85	Геодезический метод; M _t =0.1	-
22	515028.92	2229478.69	Геодезический метод; M _t =0.1	-
23	515027.80	2229476.25	Геодезический метод; M _t =0.1	-
24	515029.29	2229475.56	Геодезический метод; M _t =0.1	-
25	515014.10	2229448.21	Геодезический метод; M _t =0.1	-
26	515009.72	2229450.64	Геодезический метод; M _t =0.1	-
27	515000.25	2229433.59	Геодезический метод; M _t =0.1	-
28	515004.63	2229431.16	Геодезический метод; M _t =0.1	-

1	2	3	4	5
29	514995.22	2229414.23	Геодезический метод; Mt=0.1	-
30	514994.21	2229414.81	Геодезический метод; Mt=0.1	-
31	514987.07	2229402.19	Геодезический метод; Mt=0.1	-
32	514988.23	2229401.47	Геодезический метод; Mt=0.1	-
33	514976.28	2229379.32	Геодезический метод; Mt=0.1	-
34	514973.32	2229381.00	Геодезический метод; Mt=0.1	-
35	514954.11	2229346.04	Геодезический метод; Mt=0.1	-
36	514957.18	2229344.36	Геодезический метод; Mt=0.1	-
37	514956.85	2229343.76	Геодезический метод; Mt=0.1	-
38	514956.08	2229344.20	Геодезический метод; Mt=0.1	-
39	514948.16	2229330.18	Геодезический метод; Mt=0.1	-
40	514949.15	2229329.63	Геодезический метод; Mt=0.1	-
41	514934.78	2229303.05	Геодезический метод; Mt=0.1	-
42	514933.82	2229303.60	Геодезический метод; Mt=0.1	-
43	514926.02	2229289.90	Геодезический метод; Mt=0.1	-
44	514927.19	2229289.25	Геодезический метод; Mt=0.1	-
45	514923.98	2229283.51	Геодезический метод; Mt=0.1	-
46	514919.35	2229286.09	Геодезический метод; Mt=0.1	-
47	514909.65	2229268.72	Геодезический метод; Mt=0.1	-
48	514912.53	2229267.11	Геодезический метод; Mt=0.1	-
49	514892.64	2229231.49	Геодезический метод; Mt=0.1	-
50	514888.88	2229233.58	Геодезический метод; Mt=0.1	-
51	514879.23	2229216.30	Геодезический метод; Mt=0.1	-
52	514884.81	2229213.18	Геодезический метод; Mt=0.1	-
53	514878.06	2229201.69	Геодезический метод; Mt=0.1	-
54	514877.04	2229202.26	Геодезический метод; Mt=0.1	-
55	514872.62	2229194.23	Геодезический метод; Mt=0.1	-
56	514872.22	2229194.46	Геодезический метод; Mt=0.1	-
57	514865.82	2229183.65	Геодезический метод; Mt=0.1	-
58	514867.40	2229182.76	Геодезический метод; Mt=0.1	-
59	514856.85	2229164.10	Геодезический метод; Mt=0.1	-
60	514882.14	2229150.52	Геодезический метод; Mt=0.1	-
61	514835.26	2229066.88	Геодезический метод; Mt=0.1	-
62	514833.98	2229067.62	Геодезический метод; Mt=0.1	-
63	514826.38	2229054.85	Геодезический метод; Mt=0.1	-
64	514839.04	2229047.64	Геодезический метод; Mt=0.1	-
65	514846.44	2229060.46	Геодезический метод; Mt=0.1	-
66	514844.97	2229061.30	Геодезический метод; Mt=0.1	-
67	514847.97	2229066.67	Геодезический метод; Mt=0.1	-

1	2	3	4	5
68	514850.69	2229065.15	Геодезический метод; Mt=0.1	-
69	514857.20	2229076.78	Геодезический метод; Mt=0.1	-
70	514854.48	2229078.31	Геодезический метод; Mt=0.1	-
71	514871.87	2229109.34	Геодезический метод; Mt=0.1	-
72	514874.47	2229107.88	Геодезический метод; Mt=0.1	-
73	514880.95	2229119.45	Геодезический метод; Mt=0.1	-
74	514878.37	2229120.89	Геодезический метод; Mt=0.1	-
75	514897.44	2229154.92	Геодезический метод; Mt=0.1	-
76	514872.23	2229168.55	Геодезический метод; Mt=0.1	-
77	514877.13	2229177.22	Геодезический метод; Mt=0.1	-
78	514878.63	2229176.36	Геодезический метод; Mt=0.1	-
79	514881.60	2229181.94	Геодезический метод; Mt=0.1	-
80	514882.95	2229181.20	Геодезический метод; Mt=0.1	-
81	514890.44	2229194.77	Геодезический метод; Mt=0.1	-
82	514888.62	2229195.79	Геодезический метод; Mt=0.1	-
83	514900.35	2229217.67	Геодезический метод; Mt=0.1	-
84	514937.24	2229283.67	Геодезический метод; Mt=0.1	-
85	514938.36	2229283.05	Геодезический метод; Mt=0.1	-
86	514945.97	2229296.70	Геодезический метод; Mt=0.1	-
87	514944.78	2229297.37	Геодезический метод; Mt=0.1	-
88	514959.20	2229324.03	Геодезический метод; Mt=0.1	-
89	514960.02	2229323.57	Геодезический метод; Mt=0.1	-
90	514967.67	2229337.59	Геодезический метод; Mt=0.1	-
91	514966.84	2229338.06	Геодезический метод; Mt=0.1	-
92	514972.79	2229348.89	Геодезический метод; Mt=0.1	-
93	514969.73	2229350.58	Геодезический метод; Mt=0.1	-
94	514976.16	2229362.28	Геодезический метод; Mt=0.1	-
95	514980.51	2229359.59	Геодезический метод; Mt=0.1	-
96	514982.07	2229362.48	Геодезический метод; Mt=0.1	-
97	514984.56	2229360.99	Геодезический метод; Mt=0.1	-
98	514994.33	2229379.06	Геодезический метод; Mt=0.1	-
99	514990.36	2229381.20	Геодезический метод; Mt=0.1	-
100	514998.01	2229395.39	Геодезический метод; Mt=0.1	-
101	514999.21	2229394.64	Геодезический метод; Mt=0.1	-
102	515006.61	2229407.69	Геодезический метод; Mt=0.1	-
103	515005.19	2229408.50	Геодезический метод; Mt=0.1	-
104	515039.74	2229470.69	Геодезический метод; Mt=0.1	-
105	515041.51	2229469.87	Геодезический метод; Mt=0.1	-
1	515048.76	2229482.65	Геодезический метод; Mt=0.1	-

**ОПИСАНИЕ МЕСТОПОЛОЖЕНИЯ ГРАНИЦ ПУБЛИЧНОГО СЕРВИТУТА ПО
ОБЪЕКТУ Тепловая трасса
ПЕРМСКИЙ КРАЙ, Г. ПЕРМЬ
(НАИМЕНОВАНИЕ ОБЪЕКТА)**

Сведения о местоположении границ объекта

1. Система координат МСК-59(зона 2)

2. Сведения о характерных точках границ объекта

Обозначение характерных точек границ	Координаты, м		Метод определения координат и средняя квадратическая погрешность положения характерной точки (M _t), м	Описание закрепления точки на местности (при наличии)
	X	Y		
1	2	3	4	5
1	513807.45	2227352.56	Геодезический метод; M _t =0.1	-
2	513776.56	2227369.52	Геодезический метод; M _t =0.1	-
3	513791.10	2227397.06	Геодезический метод; M _t =0.1	-
4	513801.55	2227391.72	Геодезический метод; M _t =0.1	-
5	513801.09	2227390.92	Геодезический метод; M _t =0.1	-
6	513806.36	2227388.04	Геодезический метод; M _t =0.1	-
7	513809.85	2227394.21	Геодезический метод; M _t =0.1	-
8	513788.55	2227405.10	Геодезический метод; M _t =0.1	-
9	513768.50	2227367.10	Геодезический метод; M _t =0.1	-
10	513799.28	2227350.20	Геодезический метод; M _t =0.1	-
11	513783.31	2227321.35	Геодезический метод; M _t =0.1	-
12	513750.18	2227340.85	Геодезический метод; M _t =0.1	-
13	513735.79	2227314.51	Геодезический метод; M _t =0.1	-
14	513733.14	2227315.54	Геодезический метод; M _t =0.1	-
15	513728.03	2227305.65	Геодезический метод; M _t =0.1	-
16	513733.32	2227302.83	Геодезический метод; M _t =0.1	-
17	513735.99	2227308.00	Геодезический метод; M _t =0.1	-
18	513738.52	2227307.00	Геодезический метод; M _t =0.1	-
19	513752.46	2227332.52	Геодезический метод; M _t =0.1	-
20	513780.40	2227315.98	Геодезический метод; M _t =0.1	-
21	513775.61	2227306.96	Геодезический метод; M _t =0.1	-
22	513780.91	2227304.15	Геодезический метод; M _t =0.1	-
23	513787.03	2227315.67	Геодезический метод; M _t =0.1	-
1	513807.45	2227352.56	Геодезический метод; M _t =0.1	-
24	513757.01	2227227.48	Геодезический метод; M _t =0.1	-
25	513742.87	2227236.29	Геодезический метод; M _t =0.1	-
26	513725.83	2227245.13	Геодезический метод; M _t =0.1	-

1	2	3	4	5
27	513727.44	2227247.92	Геодезический метод; Mt=0.1	-
28	513720.11	2227251.91	Геодезический метод; Mt=0.1	-
29	513718.67	2227249.30	Геодезический метод; Mt=0.1	-
30	513694.82	2227263.44	Геодезический метод; Mt=0.1	-
31	513683.73	2227246.35	Геодезический метод; Mt=0.1	-
32	513688.89	2227243.44	Геодезический метод; Mt=0.1	-
33	513696.72	2227255.35	Геодезический метод; Mt=0.1	-
34	513717.64	2227242.94	Геодезический метод; Mt=0.1	-
35	513717.50	2227242.69	Геодезический метод; Mt=0.1	-
36	513739.90	2227231.08	Геодезический метод; Mt=0.1	-
37	513749.12	2227225.33	Геодезический метод; Mt=0.1	-
38	513741.61	2227210.92	Геодезический метод; Mt=0.1	-
39	513730.32	2227190.96	Геодезический метод; Mt=0.1	-
40	513713.99	2227200.16	Геодезический метод; Mt=0.1	-
41	513704.98	2227185.15	Геодезический метод; Mt=0.1	-
42	513710.13	2227182.06	Геодезический метод; Mt=0.1	-
43	513716.13	2227192.07	Геодезический метод; Mt=0.1	-
44	513732.59	2227182.79	Геодезический метод; Mt=0.1	-
45	513746.89	2227208.05	Геодезический метод; Mt=0.1	-
24	513757.01	2227227.48	Геодезический метод; Mt=0.1	-

ГРАФИЧЕСКОЕ ОПИСАНИЕ
местоположения границ населенных пунктов, территориальных
зон, особо охраняемых природных территорий, зон с особыми
условиями использования территории

"Строительство ЛЭП 6 кВ от РУ 6 кВ ТП-7369, ЛЭП 6 кВ от ближайшей опоры КВЛ 6 кВ Крисанова РП-12, установка линейного разъединителя 6 кВ и оборудования учета э/э для электроснабжения объектов дорожного хозяйства по адресу: Пермский край, г. Пермь, ул. Крисанова от шоссе Космонавтов до ул. Пушкина в рамках МП "Организация дорожного движения в городе Перми"

(наименование объекта, местоположение границ которого описано (далее - объект))

Раздел 1

Сведения об объекте

№ п/п	Характеристики объекта	Описание характеристик
1	2	3
1	Местоположение объекта	Пермский край, г Пермь.
2	Площадь объекта ± величина погрешности определения площади (Р ± ΔР)	—
3	Иные характеристики объекта	<p>Вид объекта реестра границ: Зона с особыми условиями использования территории</p> <p>Номер кадастрового района: 59:01</p> <p>Вид или наименование зоны (территории) по документу: Публичный сервитут ""Строительство ЛЭП 6 кВ от РУ 6 кВ ТП-7369, ЛЭП 6 кВ от ближайшей опоры КВЛ 6 кВ Крисанова РП-12, установка линейного разъединителя 6 кВ и оборудования учета э/э для электроснабжения объектов дорожного хозяйства по адресу: Пермский край, г. Пермь, ул. Крисанова от шоссе Космонавтов до ул. Пушкина в рамках МП "Организация дорожного движения в городе Перми"</p> <p>Тип зоны (территории): Зоны с особыми условиями использования территории</p> <p>Номер: -</p> <p>Ограничения использования объектов недвижимости: Публичный сервитут в целях размещения объектов электросетевого хозяйства сроком действия 49 лет в интересах Открытого Акционерного Общества «Межрегиональная распределительная сетевая компания Урала»</p> <p>Срок, на который установлена зона с особыми условиями использования территории:</p>

Раздел 2

Сведения о местоположении границ объекта					
1. Система координат МСК-59, зона 2					
2. Сведения о характерных точках границ объекта					
Обозначение характерных точек границ	Координаты, м		Метод определения координат характерной точки	Средняя квадратическая погрешность положения характерной точки (Mt), м	Описание обозначения точки на местности (при наличии)
	X	Y			
1	2	3	4	5	6
87,00					
1	516 897,17	2 230 273,84	Метод спутниковых геодезических измерений (определений)	0,10	—
10	516 903,27	2 230 271,62		0,10	
9	516 903,19	2 230 271,39		0,10	
8	516 904,04	2 230 271,07		0,10	
7	516 928,03	2 230 298,01		0,10	
6	516 928,76	2 230 300,34		0,10	
5	516 926,85	2 230 300,95		0,10	
4	516 926,25	2 230 299,02		0,10	
3	516 903,46	2 230 273,43		0,10	
2	516 897,87	2 230 275,57		0,10	
1	516 897,17	2 230 273,84		0,10	
38,62					
11	516 859,22	2 230 304,28	Метод спутниковых геодезических измерений (определений)	0,10	—
16	516 862,01	2 230 303,35		0,10	
15	516 868,65	2 230 320,38		0,10	
14	516 866,79	2 230 321,11		0,10	
13	516 860,83	2 230 305,85		0,10	

Раздел 2

Сведения о местоположении границ объекта

1	2	3	4	5	6
12	516 859,87	2 230 306,17	Метод спутниковых геодезических измерений (определений)	0,10	—
11	516 859,22	2 230 304,28		0,10	
3. Сведения о характерных точках части (частей) границы объекта					
1	2	3	4	5	6
—	—	—	—	—	—

ГРАФИЧЕСКОЕ ОПИСАНИЕ

местоположения границ населенных пунктов, территориальных зон,
особо охраняемых природных территорий,
зон с особыми условиями использования территории

Публичный сервитут для эксплуатации объекта электросетевого хозяйства «КЛ-0,4 кВ ТП-2226 Циолковского,4»
(наименование объекта, местоположение границ которого описано (далее - объект)

Раздел 1

Сведения об объекте

Сведения об объекте		
№ п/п	Характеристики объекта	Описание характеристик
1	2	3
1	Местоположение объекта	Российская Федерация, Пермский край, Пермский городской округ, г. Пермь
2	Площадь объекта +/- величина погрешности определения площади (Р+/- Дельта Р)	197 кв.м ± 3 кв.м
3	Иные характеристики объекта	Публичный сервитут устанавливается в целях эксплуатации объекта электросетевого хозяйства «КЛ-0,4 кВ ТП-2226 Циолковского,4» (согласно п.1 ст. 39.37 «Земельного кодекса Российской Федерации» от 25.10.2001 г. №136-ФЗ (далее – ЗК РФ); Срок установления публичного сервитута - сорок девять лет (согласно п.1 ст. 39.45 ЗК РФ).

Раздел 2

Сведения о местоположении границ объекта					
1. Система координат <u>МСК-59, зона 2</u>					
2. Сведения о характерных точках границ объекта					
Обозначение характерных точек границ	Координаты, м		Метод определения координат характерной точки	Средняя квадратическая погрешность положения характерной точки (M_t), м	Описание обозначения точки на местности (при наличии)
	X	Y			
1	2	3	4	5	6
1	519877.59	2234983.10	Метод спутниковых геодезических измерений (определений)	0.10	–
2	519879.29	2234985.80	Метод спутниковых геодезических измерений (определений)	0.10	–
3	519870.03	2234991.57	Метод спутниковых геодезических измерений (определений)	0.10	–
4	519879.54	2235007.65	Метод спутниковых геодезических измерений (определений)	0.10	–
5	519893.13	2235001.88	Метод спутниковых геодезических измерений (определений)	0.10	–
6	519895.36	2235005.75	Метод спутниковых геодезических измерений (определений)	0.10	–
7	519893.75	2235006.94	Метод спутниковых геодезических измерений (определений)	0.10	–
8	519892.28	2235004.42	Метод спутниковых геодезических измерений (определений)	0.10	–
9	519878.71	2235010.17	Метод спутниковых геодезических измерений (определений)	0.10	–
10	519867.51	2234991.25	Метод спутниковых геодезических измерений (определений)	0.10	–
11	519831.83	2234994.15	Метод спутниковых геодезических измерений (определений)	0.10	–
12	519828.10	2234989.95	Метод спутниковых геодезических измерений (определений)	0.10	–
13	519829.72	2234988.76	Метод спутниковых геодезических измерений (определений)	0.10	–

14	519832.66	2234992.08	Метод спутниковых геодезических измерений (определений)	0.10	–
15	519867.87	2234989.21	Метод спутниковых геодезических измерений (определений)	0.10	–
1	519877.59	2234983.10	Метод спутниковых геодезических измерений (определений)	0.10	–

3. Сведения о характерных точках части (частей) границы объекта

Обозначение характерных точек части границы	Координаты, м		Метод определения координат характерной точки	Средняя квадратическая погрешность положения характерной точки (M_i), м	Описание обозначения точки на местности (при наличии)
	X	Y			
1	2	3	4	5	6
–	–	–	–	–	–

ГРАФИЧЕСКОЕ ОПИСАНИЕ

местоположения границ населенных пунктов, территориальных зон,
особо охраняемых природных территорий,
зон с особыми условиями использования территории

Публичный сервитут для эксплуатации объекта электросетевого хозяйства «КЛ-6 кВ БКТП-6539 1С - СМ КЛ-6 кВ ПС Данилиха 1С; КЛ-6 кВ БКТП-6539 1С - СМ КЛ-6 кВ БКТП-6530 1С; КЛ-6 кВ БКТП-6539 2С - СМ КЛ-6 кВ БКТП-6530 2С; КЛ-6 кВ БКТП-6539 2С - СМ КЛ-6 кВ ПС Данилиха 2С»
(наименование объекта, местоположение границ которого описано (далее - объект))

Раздел 1

Сведения об объекте		
№ п/п	Характеристики объекта	Описание характеристик
1	2	3
1	Местоположение объекта	Российская Федерация, Пермский край, Пермский городской округ, г. Пермь
2	Площадь объекта +/- величина погрешности определения площади (Р+/- Дельта Р)	251 кв.м ± 4 кв.м
3	Иные характеристики объекта	Публичный сервитут устанавливается в целях эксплуатации объекта электросетевого хозяйства «КЛ-6 кВ БКТП-6539 1С - СМ КЛ-6 кВ ПС Данилиха 1С; КЛ-6 кВ БКТП-6539 1С - СМ КЛ-6 кВ БКТП-6530 1С; КЛ-6 кВ БКТП-6539 2С - СМ КЛ-6 кВ БКТП-6530 2С; КЛ-6 кВ БКТП-6539 2С - СМ КЛ-6 кВ ПС Данилиха 2С» (согласно п.1 ст. 39.37 «Земельного кодекса Российской Федерации» от 25.10.2001 г. №136-ФЗ) Срок установления публичного сервитута - сорок девять лет (согласно п.1 ст. 39.45 ЗК РФ).

Раздел 2

Сведения о местоположении границ объекта					
1. Система координат <u>МСК-59, зона 2</u>					
2. Сведения о характерных точках границ объекта					
Обозначение характерных точек границ	Координаты, м		Метод определения координат характерной точки	Средняя квадратическая погрешность положения характерной точки (M_i), м	Описание обозначения точки на местности (при наличии)
	X	Y			
1	2	3	4	5	6
1	516700.09	2231933.81	Метод спутниковых геодезических измерений (определений)	0.10	–
2	516699.85	2231935.79	Метод спутниковых геодезических измерений (определений)	0.10	–
3	516697.83	2231935.52	Метод спутниковых геодезических измерений (определений)	0.10	–
4	516694.40	2231963.47	Метод спутниковых геодезических измерений (определений)	0.10	–
5	516690.20	2232000.61	Метод спутниковых геодезических измерений (определений)	0.10	–
6	516687.22	2232005.57	Метод спутниковых геодезических измерений (определений)	0.10	–
7	516686.15	2232006.27	Метод спутниковых геодезических измерений (определений)	0.10	–
8	516671.48	2232006.43	Метод спутниковых геодезических измерений (определений)	0.10	–
9	516671.23	2232006.60	Метод спутниковых геодезических измерений (определений)	0.10	–
10	516659.74	2232032.60	Метод спутниковых геодезических измерений (определений)	0.10	–
11	516660.17	2232033.65	Метод спутниковых геодезических измерений (определений)	0.10	–
12	516661.21	2232034.19	Метод спутниковых геодезических измерений (определений)	0.10	–
13	516660.31	2232035.97	Метод спутниковых геодезических измерений (определений)	0.10	–

14	516658.60	2232035.10	Метод спутниковых геодезических измерений (определений)	0.10	–
15	516658.11	2232033.90	Метод спутниковых геодезических измерений (определений)	0.10	–
16	516657.14	2232034.32	Метод спутниковых геодезических измерений (определений)	0.10	–
17	516655.57	2232033.53	Метод спутниковых геодезических измерений (определений)	0.10	–
18	516656.46	2232031.74	Метод спутниковых геодезических измерений (определений)	0.10	–
19	516657.21	2232032.12	Метод спутниковых геодезических измерений (определений)	0.10	–
20	516657.90	2232031.82	Метод спутниковых геодезических измерений (определений)	0.10	–
21	516669.63	2232005.27	Метод спутниковых геодезических измерений (определений)	0.10	–
22	516670.86	2232004.44	Метод спутниковых геодезических измерений (определений)	0.10	–
23	516685.54	2232004.28	Метод спутниковых геодезических измерений (определений)	0.10	–
24	516685.74	2232004.15	Метод спутниковых геодезических измерений (определений)	0.10	–
25	516688.26	2231999.95	Метод спутниковых геодезических измерений (определений)	0.10	–
26	516692.41	2231963.24	Метод спутниковых геодезических измерений (определений)	0.10	–
27	516696.09	2231933.26	Метод спутниковых геодезических измерений (определений)	0.10	–
1	516700.09	2231933.81	Метод спутниковых геодезических измерений (определений)	0.10	–

3. Сведения о характерных точках части (частей) границы объекта

Обозначение характерных точек части границы	Координаты, м		Метод определения координат характерной точки	Средняя квадратическая погрешность положения характерной точки (M_i), м	Описание обозначения точки на местности (при наличии)
	X	Y			
1	2	3	4	5	6
–	–	–	–	–	–

ГРАФИЧЕСКОЕ ОПИСАНИЕ

местоположения границ населенных пунктов, территориальных зон,
особо охраняемых природных территорий,
зон с особыми условиями использования территории

Публичный сервитут для эксплуатации объекта электросетевого хозяйства «КЛ-0,4 кВ БКТП-6024 пр.Комсомольский ГСК №7»
(наименование объекта, местоположение границ которого описано (далее - объект))

Раздел 1

Сведения об объекте		
№ п/п	Характеристики объекта	Описание характеристик
1	2	3
1	Местоположение объекта	Российская Федерация, Пермский край, Пермский городской округ, г. Пермь
2	Площадь объекта +/- величина погрешности определения площади (Р+/- Дельта Р)	25 кв.м ± 1 кв.м
3	Иные характеристики объекта	Публичный сервитут устанавливается в целях эксплуатации объекта электросетевого хозяйства «КЛ-0,4 кВ БКТП-6024 пр.Комсомольский ГСК №7» (согласно п.1 ст. 39.37 «Земельного кодекса Российской Федерации» от 25.10.2001 г. №136-ФЗ) Срок установления публичного сервитута - сорок девять лет (согласно п.1 ст. 39.45 ЗК РФ).

Раздел 2

Сведения о местоположении границ объекта					
1. Система координат <u>МСК-59, зона 2</u>					
2. Сведения о характерных точках границ объекта					
Обозначение характерных точек границ	Координаты, м		Метод определения координат характерной точки	Средняя квадратическая погрешность положения характерной точки (M_i), м	Описание обозначения точки на местности (при наличии)
	X	Y			
1	2	3	4	5	6
1	516580.98	2232447.65	Метод спутниковых геодезических измерений (определений)	0.10	–
2	516582.29	2232450.79	Метод спутниковых геодезических измерений (определений)	0.10	–
3	516580.44	2232451.56	Метод спутниковых геодезических измерений (определений)	0.10	–
4	516579.77	2232449.95	Метод спутниковых геодезических измерений (определений)	0.10	–
5	516570.78	2232451.85	Метод спутниковых геодезических измерений (определений)	0.10	–
6	516569.86	2232450.56	Метод спутниковых геодезических измерений (определений)	0.10	–
7	516571.96	2232449.55	Метод спутниковых геодезических измерений (определений)	0.10	–
1	516580.98	2232447.65	Метод спутниковых геодезических измерений (определений)	0.10	–
3. Сведения о характерных точках части (частей) границы объекта					
Обозначение характерных точек части границы	Координаты, м		Метод определения координат характерной точки	Средняя квадратическая погрешность положения характерной точки (M_i), м	Описание обозначения точки на местности (при наличии)
	X	Y			
1	2	3	4	5	6
–	–	–	–	–	–

ГРАФИЧЕСКОЕ ОПИСАНИЕ

местоположения границ населенных пунктов, территориальных зон,
особо охраняемых природных территорий,
зон с особыми условиями использования территории

Публичный сервитут для эксплуатации объекта электросетевого хозяйства «КЛ-0,4 кВ ТП-2136 АЗС Макаренко,29»
(наименование объекта, местоположение границ которого описано (далее - объект))

Раздел 1

Сведения об объекте

Сведения об объекте		
№ п/п	Характеристики объекта	Описание характеристик
1	2	3
1	Местоположение объекта	Российская Федерация, Пермский край, Пермский городской округ, г. Пермь
2	Площадь объекта +/- величина погрешности определения площади (Р+/- Дельта Р)	376 кв.м ± 4 кв.м
3	Иные характеристики объекта	Публичный сервитут устанавливается в целях эксплуатации объекта электросетевого хозяйства «КЛ-0,4 кВ ТП-2136 АЗС Макаренко,29» (согласно п.1 ст. 39.37 «Земельного кодекса Российской Федерации» от 25.10.2001 г. №136-ФЗ (далее – ЗК РФ); Срок установления публичного сервитута - сорок девять лет (согласно п.1 ст. 39.45 ЗК РФ).

Раздел 2

Сведения о местоположении границ объекта					
1. Система координат <u>МСК-59, зона 2</u>					
2. Сведения о характерных точках границ объекта					
Обозначение характерных точек границ	Координаты, м		Метод определения координат характерной точки	Средняя квадратическая погрешность положения характерной точки (M_t), м	Описание обозначения точки на местности (при наличии)
	X	Y			
1	2	3	4	5	6
1	517427.14	2234717.06	Метод спутниковых геодезических измерений (определений)	0.10	–
2	517441.79	2234742.81	Метод спутниковых геодезических измерений (определений)	0.10	–
3	517459.03	2234799.91	Метод спутниковых геодезических измерений (определений)	0.10	–
4	517461.67	2234810.15	Метод спутниковых геодезических измерений (определений)	0.10	–
5	517474.47	2234838.03	Метод спутниковых геодезических измерений (определений)	0.10	–
6	517485.35	2234859.13	Метод спутниковых геодезических измерений (определений)	0.10	–
7	517492.74	2234865.91	Метод спутниковых геодезических измерений (определений)	0.10	–
8	517508.91	2234859.18	Метод спутниковых геодезических измерений (определений)	0.10	–
9	517509.34	2234857.37	Метод спутниковых геодезических измерений (определений)	0.10	–
10	517508.97	2234856.46	Метод спутниковых геодезических измерений (определений)	0.10	–
11	517510.80	2234855.68	Метод спутниковых геодезических измерений (определений)	0.10	–
12	517511.45	2234857.19	Метод спутниковых геодезических измерений (определений)	0.10	–
13	517510.62	2234860.64	Метод спутниковых геодезических измерений (определений)	0.10	–

14	517492.33	2234868.25	Метод спутниковых геодезических измерений (определений)	0.10	–
15	517483.74	2234860.37	Метод спутниковых геодезических измерений (определений)	0.10	–
16	517472.67	2234838.91	Метод спутниковых геодезических измерений (определений)	0.10	–
17	517459.78	2234810.81	Метод спутниковых геодезических измерений (определений)	0.10	–
18	517457.10	2234800.45	Метод спутниковых геодезических измерений (определений)	0.10	–
19	517439.94	2234743.60	Метод спутниковых геодезических измерений (определений)	0.10	–
20	517425.40	2234718.04	Метод спутниковых геодезических измерений (определений)	0.10	–
1	517427.14	2234717.06	Метод спутниковых геодезических измерений (определений)	0.10	–

3. Сведения о характерных точках части (частей) границы объекта

Обозначение характерных точек части границы	Координаты, м		Метод определения координат характерной точки	Средняя квадратическая погрешность положения характерной точки (M_t), м	Описание обозначения точки на местности (при наличии)
	X	Y			
1	2	3	4	5	6
–	–	–	–	–	–

Лист 1

Публичный сервитут Теплоотрасса
 Схема расположения границ публичного сервитута



- Используемые условные знаки и обозначения:
- границы публичного сервитута
 - трасса трубопровода
 - границы кадастрового квартала
 - кадастровый номер квартала
 - границы учтенного земельного участка
 - кадастровый номер земельного участка
 - характерная точка границы

Масштаб 1:4000

Схема расположения листов

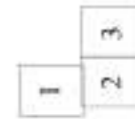

Лист 2

Публичный сервитут Теплотрасса
 Схема расположения границ публичного сервитута

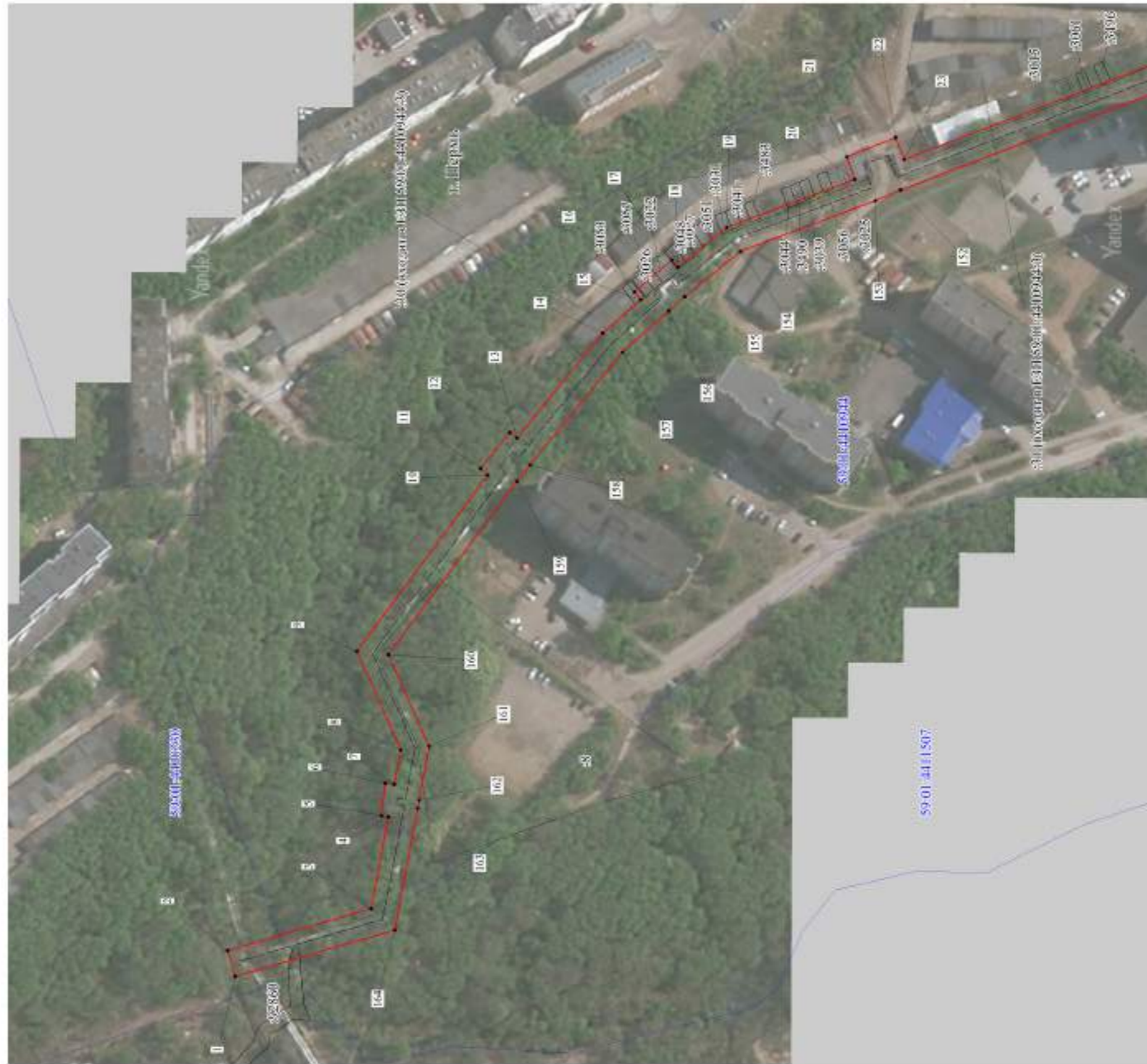

Масштаб 1:1500

Схема расположения листов

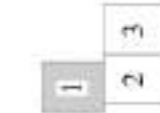

- Используемые условные знаки и обозначения:
- границы публичного сервитута
 - трасса трубопровода
 - границы кадастрового квартала
 - кадастровый номер квартала
 - границы учтенного земельного участка
 - кадастровый номер земельного участка
 - характеристика точки границы

Публичный сервитут Теплограсса
 Схема расположения границ публичного сервитута



Масштаб 1:1500

Схема расположения листов



- Используемые условные знаки и обозначения:
- границы публичного сервитута
 - трасса трубопровода
 - границы кадастрового квартала
 - кадастровый номер квартала
 - границы учтенного земельного участка
 - кадастровый номер земельного участка
 - характерная точка границы

Лист 4

Публичный сервитут Теплограсса
 Схема расположения границ публичного сервитута



- Используемые условные знаки и обозначения:
- границы публичного сервитута
 - трасса трубопровода
 - границы кадастрового квартала
 - кадастровый номер квартала
 - границы учтенного земельного участка
 - кадастровый номер земельного участка
 - характерная точка границы

Масштаб 1:1500

Схема расположения листов

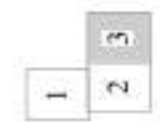

Лист 1

Публичный сервитут Теплоотрасса
 Схема расположения границ публичного сервитута



Масштаб 1:4000

Схема расположения листов

- Используемые условные знаки и обозначения:
- границы публичного сервитута
 - трасса трубопровода
 - границы кадастрового квартала
 - кадастровый номер квартала
 - границы учтенного земельного участка
 - кадастровый номер земельного участка
 - характерная точка границы

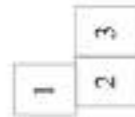

Лист 2

Публичный сервитут Теплограсса
 Схема расположения границ публичного сервитута



Масштаб 1:1500

Схема расположения листов



- Используемые условные знаки и обозначения:
- границы публичного сервитута
 - трасса трубопровода
 - границы кадастрового квартала
 - кадастровый номер квартала
 - границы учтенного земельного участка
 - кадастровый номер земельного участка
 - характерная точка границы

Публичный сервитут Теплотрасса
 Схема расположения границ публичного сервитута



Масштаб 1:1500

Схема расположения листов

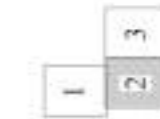

- Используемые условные знаки и обозначения:
- границы публичного сервитута
 - трасса трубопровода
 - границы кадастрового квартала
 - кадастровый номер квартала
 - границы уступленного земельного участка
 - кадастровый номер земельного участка
 - характерная точка границы

Лист 4

Публичный сервитут Теплоотрасса
 Схема расположения границ публичного сервитута



Масштаб 1:1500

Схема расположения листов



- Используемые условные знаки и обозначения:
- границы публичного сервитута
 - трасса трубопровода
 - границы кадастрового квартала
 - кадастровый номер квартала
 - границы участка земельного участка
 - кадастровый номер земельного участка
 - характерная точка границы



Лист 2

Публичный сервитут
Схема расположения границ публичного сервитута тепловая трасса



- Используемые условные знаки и обозначения:
- границы публичного сервитута
 - трасса трубопровода
 - границы кадастрового квартала
 - кадастровый номер квартала
 - границы учтенного земельного участка
 - кадастровый номер земельного участка
 - характеристика точки границы

Масштаб 1:1500

Схема расположения листов

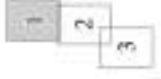



Схема расположения границ публичного сервитута

Объект: Реконструкция (вынос) ТП-1564, участков КЛ 6 кВ Школа ПС Судозавод, КЛ 6 кВ Гор ПТУ ПС Судозавод в связи с застройкой участка по адресу: Пермский край, г. Пермь, ул. Капитана Пирожкова, 37 (кад. номер зем. участков 59:01:1713103:2231) (переустройство сетей)

Местоположение: Пермский край, г. Пермь, ул. Капитана Пирожкова (59:01:0000000:94930)

Площадь земель или части земельного участка, кв.м. : 344

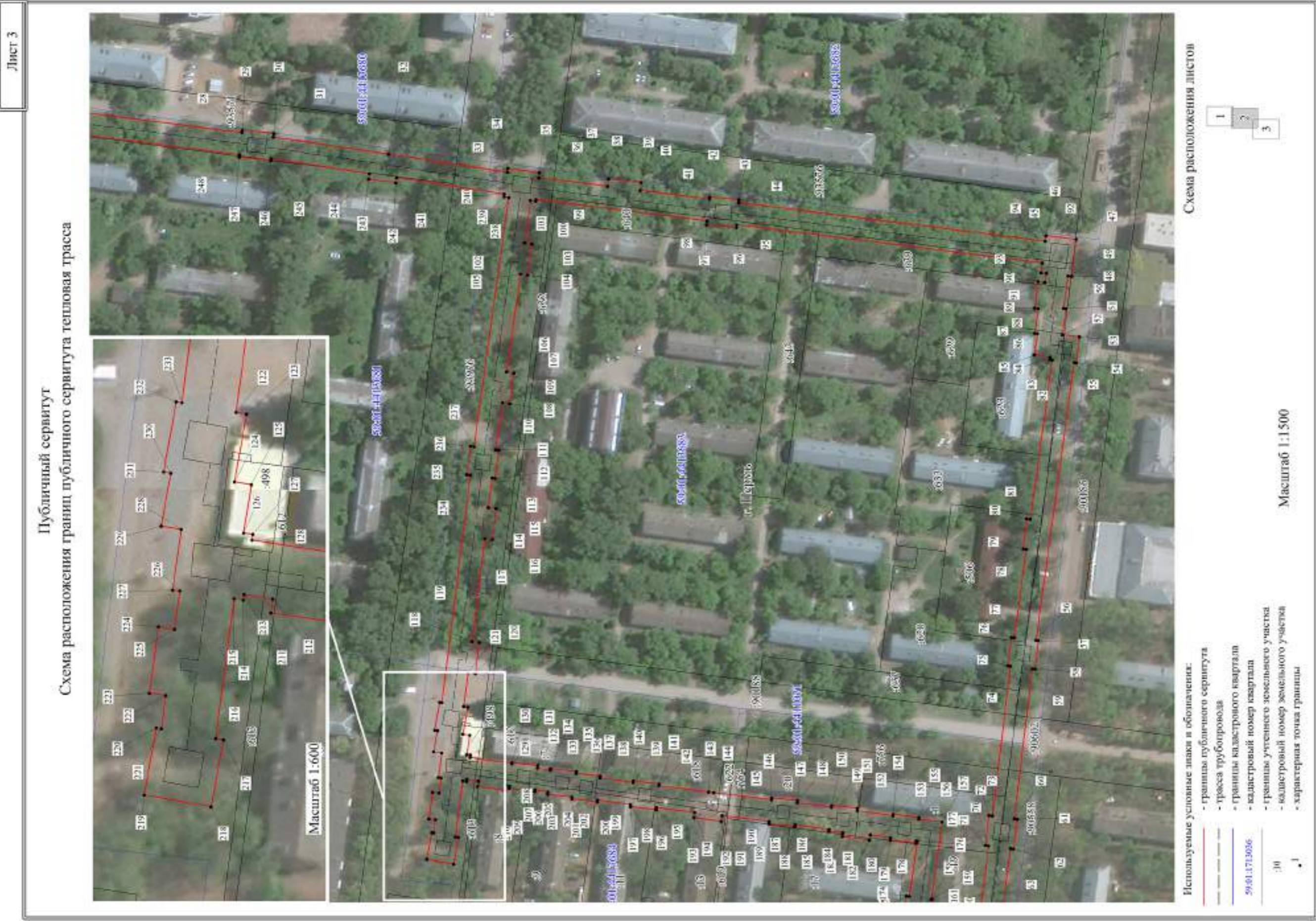

Условные обозначения:

- граница публичного сервитута
- граница земельного участка, сведения которого внесены в ЕГРН
- проектное местоположение инженерного сооружения
- 59:01:1713103 обозначение кадастрового квартала
- 59:01:0000000:94 обозначение кадастрового номера земельного участка

№№ точек	X	Y
1	519533.41	2218257.15
2	519532.01	2218260.90
3	519528.66	2218259.66
4	519525.19	2218259.14
5	519479.16	2218242.11
6	519464.57	2218238.45
7	519455.42	2218234.91
8	519454.45	2218235.94
9	519450.39	2218234.40
10	519454.37	2218230.23
11	519465.79	2218234.63
12	519480.35	2218238.29
13	519497.14	2218244.47
14	519503.62	2218246.89
15	519526.18	2218255.25
16	519529.66	2218255.77
1	519533.41	2218257.15

Масштаб 1:600

Система координат МСК-59, зона 2

Метод определения координат: Метод спутниковых геодезических измерений (определений)

средняя квадратическая погрешность положения характерных точек (Мп)- 0.10 м

**Схема расположения границ публичного сервитута
для эксплуатации объекта электросетевого хозяйства
КЛ-6кВ БКТП-6523 1с.ш - с.м.№1 в ст.ТП-0178(6), КЛ-6кВ БКТП-6523 2с.ш - ТП-6414 1с.ш, КЛ-6кВ
ТП-6308 1с.ш - БКТП-6523 1с.ш, КЛ-6кВ ТП-6308 1с.ш - БКТП-6523 2с.ш
(наименование объекта)**

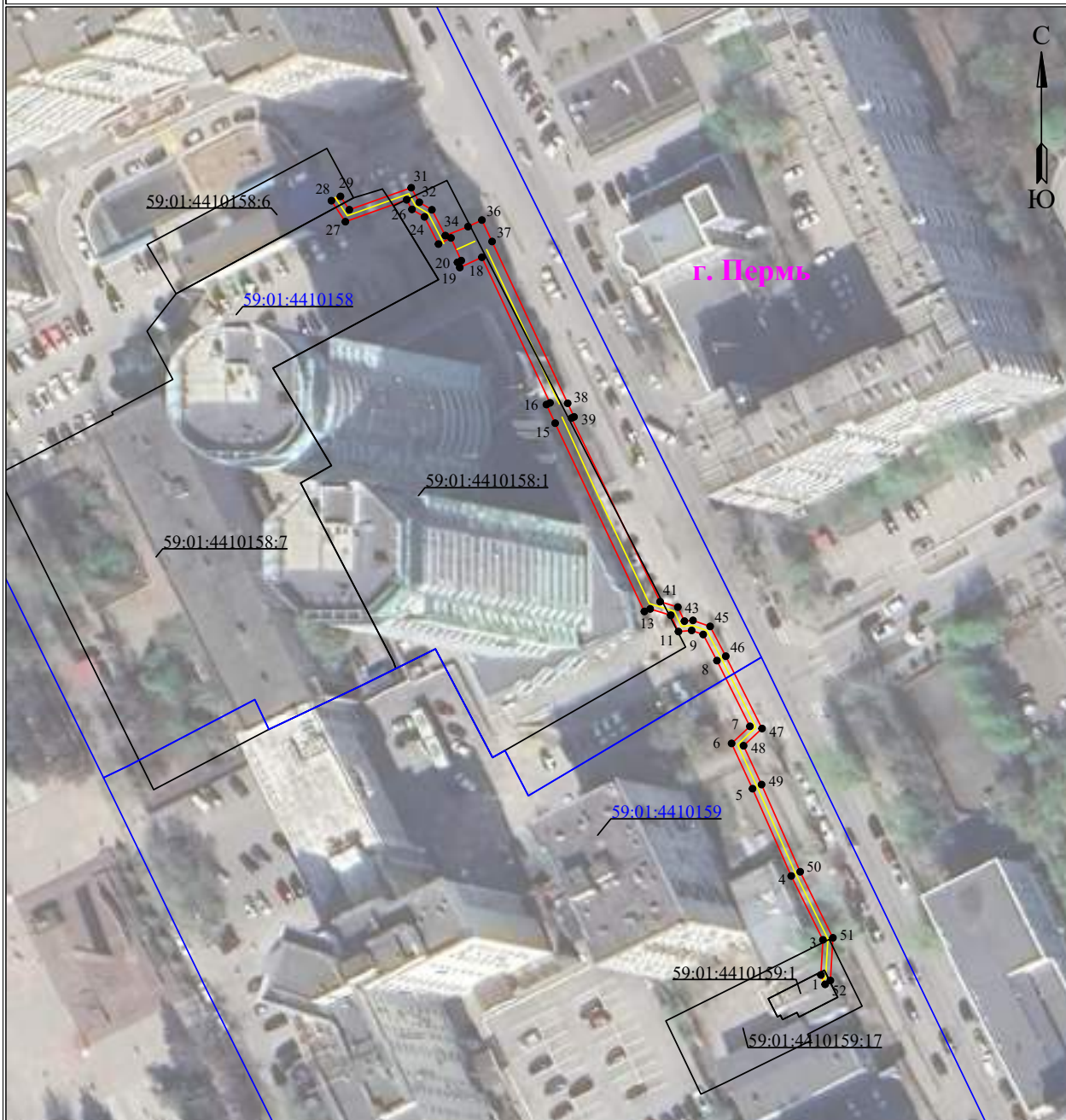

Используемые условные знаки и обозначения:

Масштаб 1:1000

- | | | | |
|---------------|---|----------|---|
| ● 1 | - обозначение характерной точки границы устанавливаемого публичного сервитута | — | - граница устанавливаемого публичного сервитута |
| — | - границы земельных участков, попадающих в зону публичного сервитута | г. Пермь | - наименование населенного пункта |
| — | - граница кадастрового квартала | — | - ось линии, контур объекта |
| 59:01:3810290 | - номер кадастрового квартала | | |

**Схема расположения границ публичного сервитута
для эксплуатации объекта электросетевого хозяйства**

КЛ-0,4КВ КТП-2257 ИСКОРСКАЯ
(наименование объекта)

План границ объекта



Масштаб 1:300

Используемые условные знаки и обозначения:





- | | | | |
|---|---|--|---|
|  ● 1 | - обозначение характерной точки границы устанавливаемого публичного сервитута |  — | - граница устанавливаемого публичного сервитута |
|  - - - | - границы земельных участков, попадающих в зону публичного сервитута |  г. Пермь | - наименование населенного пункта |
|  — | - граница кадастрового квартала |  — | - ось линии, контур объекта |
|  59:01:3810290 | - номер кадастрового квартала | | |

Схема расположения границ публичного сервитута
для эксплуатации объекта электросетевого хозяйства

К.Л-6кВ БКТП-7505 - СМ в сторону БКТП-7504, К.Л-6кВ БКТП-7505 - СМ в сторону ТП-7082

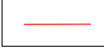
(наименование объекта)

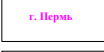
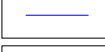
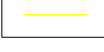
План границ объекта

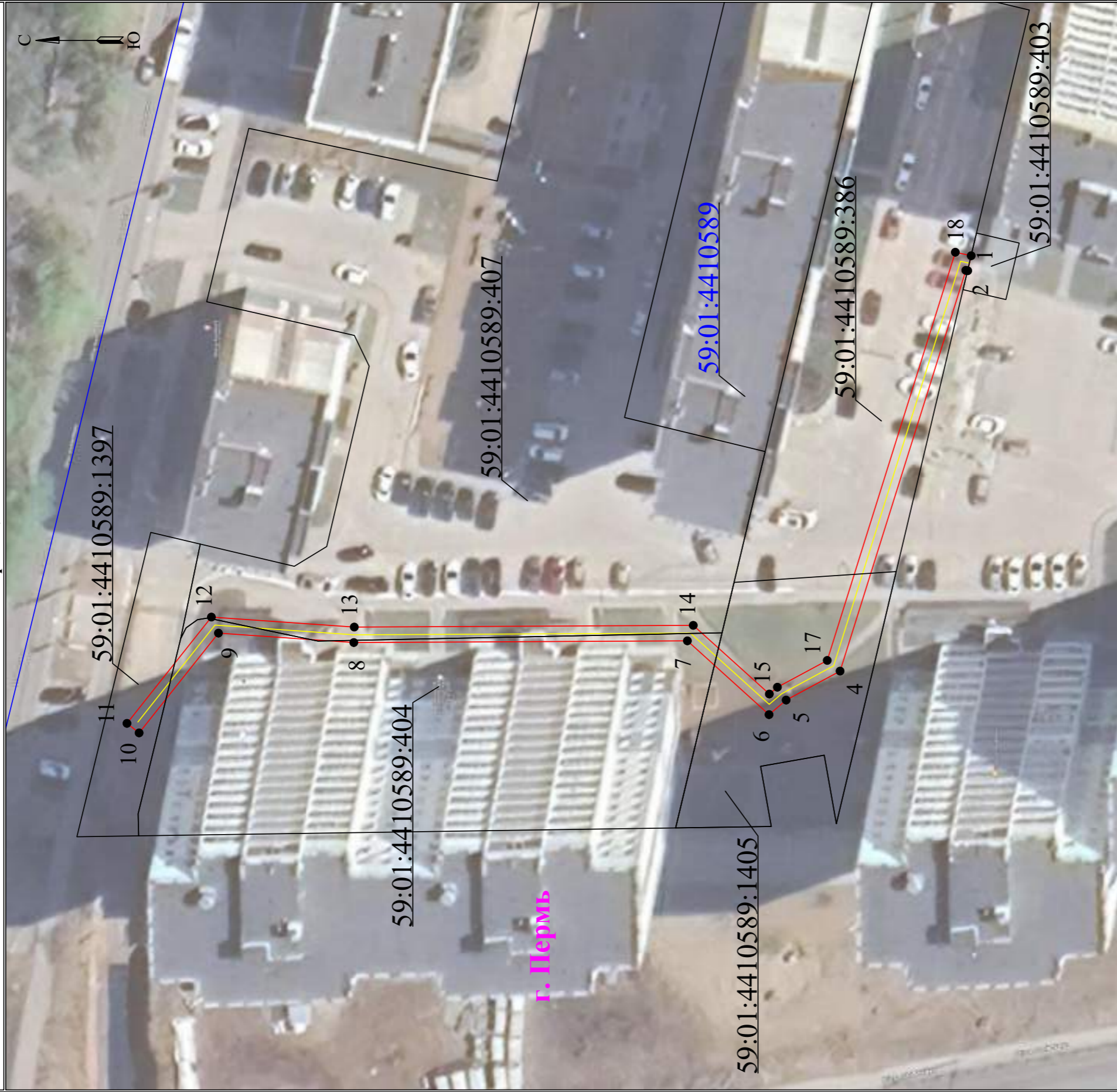

Используемые условные знаки и обозначения:

- 1 - обозначение характерной точки границы устанавливаемого публичного сервитута
- - границы земельных участков, попадающих в зону публичного сервитута
- - граница кадастрового квартала
- 59:01:3810290 - номер кадастрового квартала

Масштаб 1:500

- - граница устанавливаемого публичного сервитута
- г. Пермь - наименование населенного пункта
- - ось линии, контур объекта

ГРАФИЧЕСКОЕ ОПИСАНИЕ МЕСТОПОЛОЖЕНИЯ ГРАНИЦ ПУБЛИЧНОГО СЕРВИТУТА СХЕМА РАСПОЛОЖЕНИЯ ГРАНИЦ ПУБЛИЧНОГО СЕРВИТУТА

Пермский край, г. Пермь, Пермское городское лесничество, Верхне-Курьинское участковое лесничество, кварталы (выделы) №№39(1-31,33,34), 40(1-8,10-26), 48(1-10,12-29), 49(1-6,10,11,13-18), 56(7), 57(1,2,3,6,8,9,15) (земельный участок с кадастровым номером 59:01:0000000:88105)



Условные обозначения

М 1:10000

- | | |
|---|--|
| <p>1 — 2
4 — 3</p> <p>—</p> <p>—</p> <p>—</p> | <p>—</p> <p>—</p> <p>—</p> <p>—</p> |
| <p>- проектные границы публичного сервитута и характерные точки</p> <p>- границы земельных участков, прошедших государственный кадастровый учет</p> <p>- граница кадастрового квартала</p> <p>- граница Пермского городского лесничества, расположенного на землях населенных пунктов города Перми, занятых городскими лесами</p> | <p>:55 - кадастровый номер земельного участка</p> <p>59:01:0710042 - кадастровый номер кадастрового квартала</p> <p>- проектное местоположение инженерного сооружения "Разработка ПСД на реконструкцию напорного коллектора инв.№3956 от РНС-3 "Гайва" (строительство второй нитки) в рамках проекта "Сети канализации правого берега г. Перми"</p> <p>59:01-15.1 - регистрационный номер Пермского городского лесничества</p> |

**ГРАФИЧЕСКОЕ ОПИСАНИЕ МЕСТОПОЛОЖЕНИЯ ГРАНИЦ ПУБЛИЧНОГО СЕРВИТУТА
СХЕМА РАСПОЛОЖЕНИЯ ГРАНИЦ ПУБЛИЧНОГО СЕРВИТУТА**

Пермский край, г. Пермь, Пермское городское лесничество, Верхне-Курьинское участковое лесничество, кварталы (выделы) №№39(1-31,33,34), 40(1-8,10-26), 48(1-10,12-29), 49(1-6,10,11,13-18), 56(7), 57(1,2,3,6,8,9,15) (земельный участок с кадастровым номером 59:01:0000000:88105)



Условные обозначения

- 1 — 2 — 3 — 4 — проектные границы публичного сервитута и характерные точки
- границы земельных участков, прошедших государственный кадастровый учет
- граница кадастрового квартала
- граница Пермского городского лесничества, расположенного на землях населенных пунктов города Перми, занятых городскими лесами

М 1:10000

- :55 — кадастровый номер земельного участка
- 59:01:0710042 — кадастровый номер кадастрового квартала
- проектное местоположение инженерного сооружения "Разработка ПСД на реконструкцию напорного коллектора инв.№3956 от РНС-3 "Гайва" (строительство второй нитки) в рамках проекта "Сети канализации правого берега г. Перми"
- 59:01-15.1 — регистрационный номер Пермского городского лесничества

Лист 1

Публичный сервитут
 Схема расположения границ публичного сервитута теплоотрасса

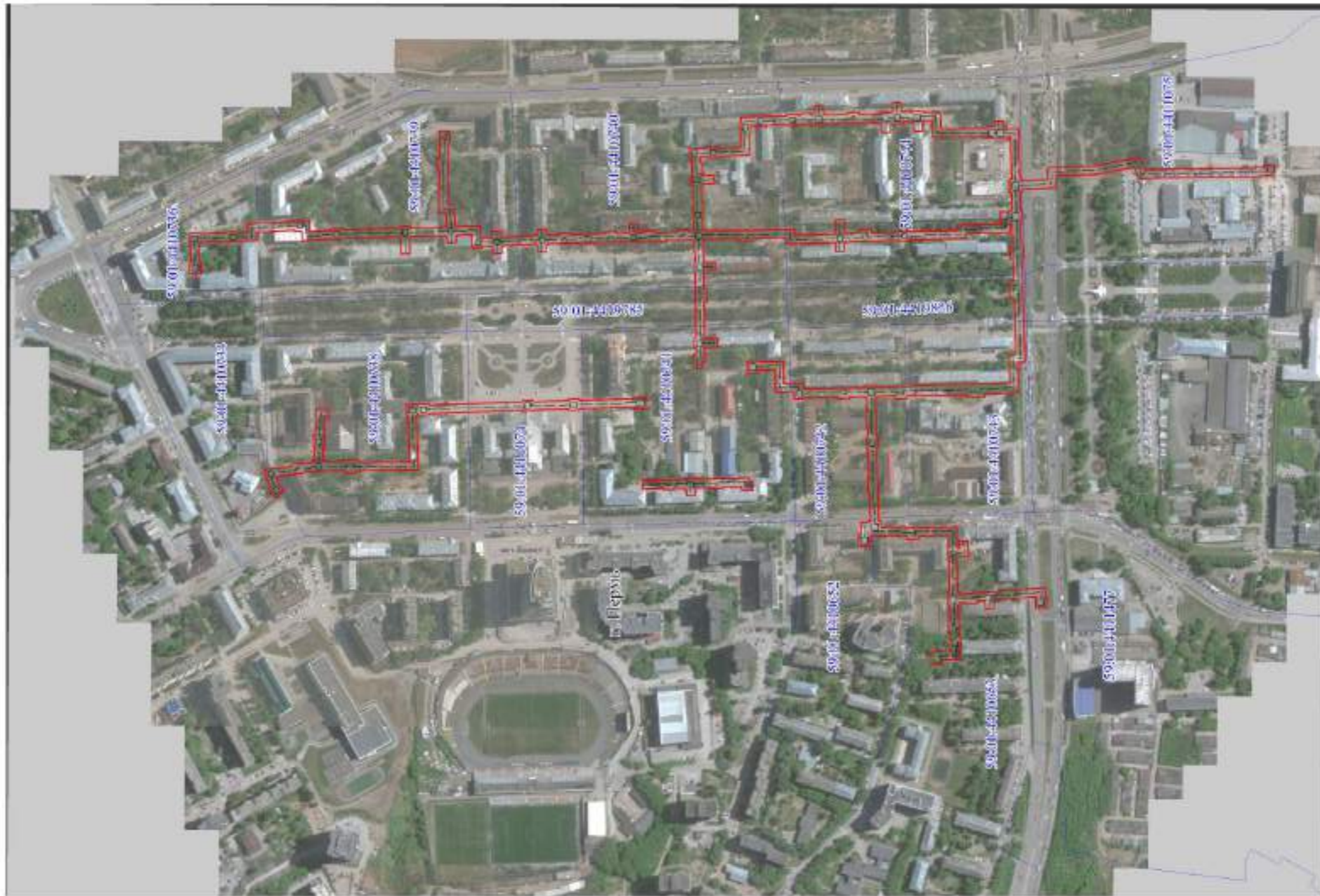

- Используемые условные знаки и обозначения:
- границы публичного сервитута
 - трасса трубопровода
 - границы кадастрового квартала
 - кадастровый номер квартала
 - границы учредного земельного участка
 - кадастровый номер земельного участка
 - характерная точка границы

Масштаб 1:5000

Схема расположения листов

1	2
4	3
5	6
	7

Публичный сервитут
 Схема расположения границ публичного сервитута теплотрасса



- Используемые условные знаки и обозначения:
- - границы публичного сервитута
 - - трасса трубопровода
 - - границы кадастрового квартала
 - 59:01:171306 - кадастровый номер квартала
 - 100 - границы учтенного земельного участка
 - 101 - кадастровый номер земельного участка
 - - характерная точка границы

Схема расположения листов

1
2
4 3
5 6
7

Масштаб 1:1500

Публичный сервитут Схема расположения границ публичного сервитута теплотрасса



- Используемые условные знаки и обозначения:
- границы публичного сервитута
 - трасса трубопровода
 - границы кадастрового квартала
 - кадастровый номер квартала
 - границы учтенного земельного участка
 - кадастровый номер земельного участка
 - характерная точка границ

Масштаб 1:1500

Схема расположения листов

	1	
	2	
4	3	
5	6	
	7	

Публичный сервитут Схема расположения границ публичного сервитута теплотрасса

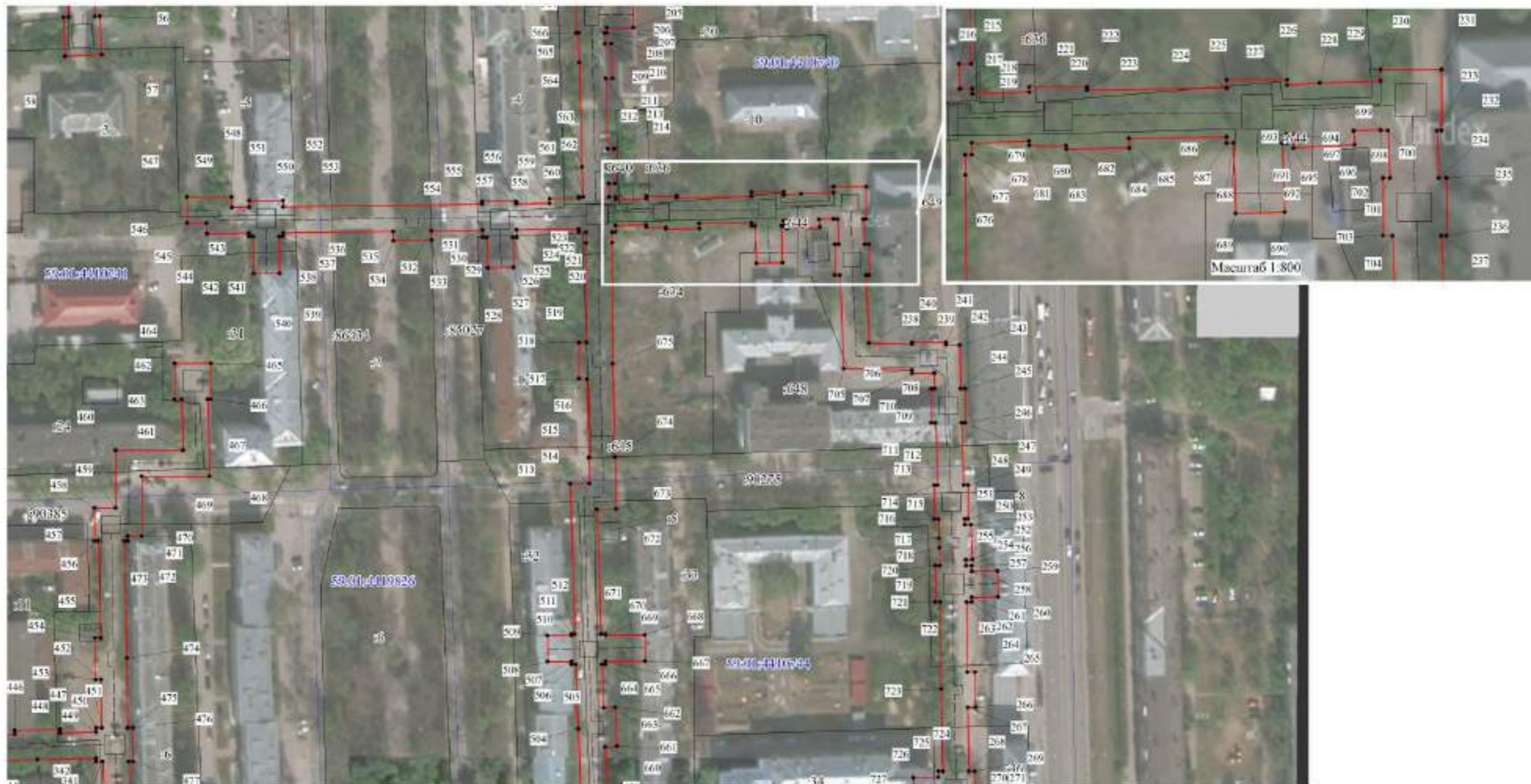

Масштаб 1:800

- Используемые условные знаки и обозначения:
- границы публичного сервитута
 - трасса трубопровода
 - границы кадастрового квартала
 - 50:01:0010940 - кадастровый номер квартала
 - границы учтенного земельного участка
 - 10 - кадастровый номер земельного участка
 - 1 - характеристическая точка границы

Масштаб 1:1500

Схема расположения листов

1
2
4 3
5 6
7

Публичный сервитут Схема расположения границ публичного сервитута теплотрасса

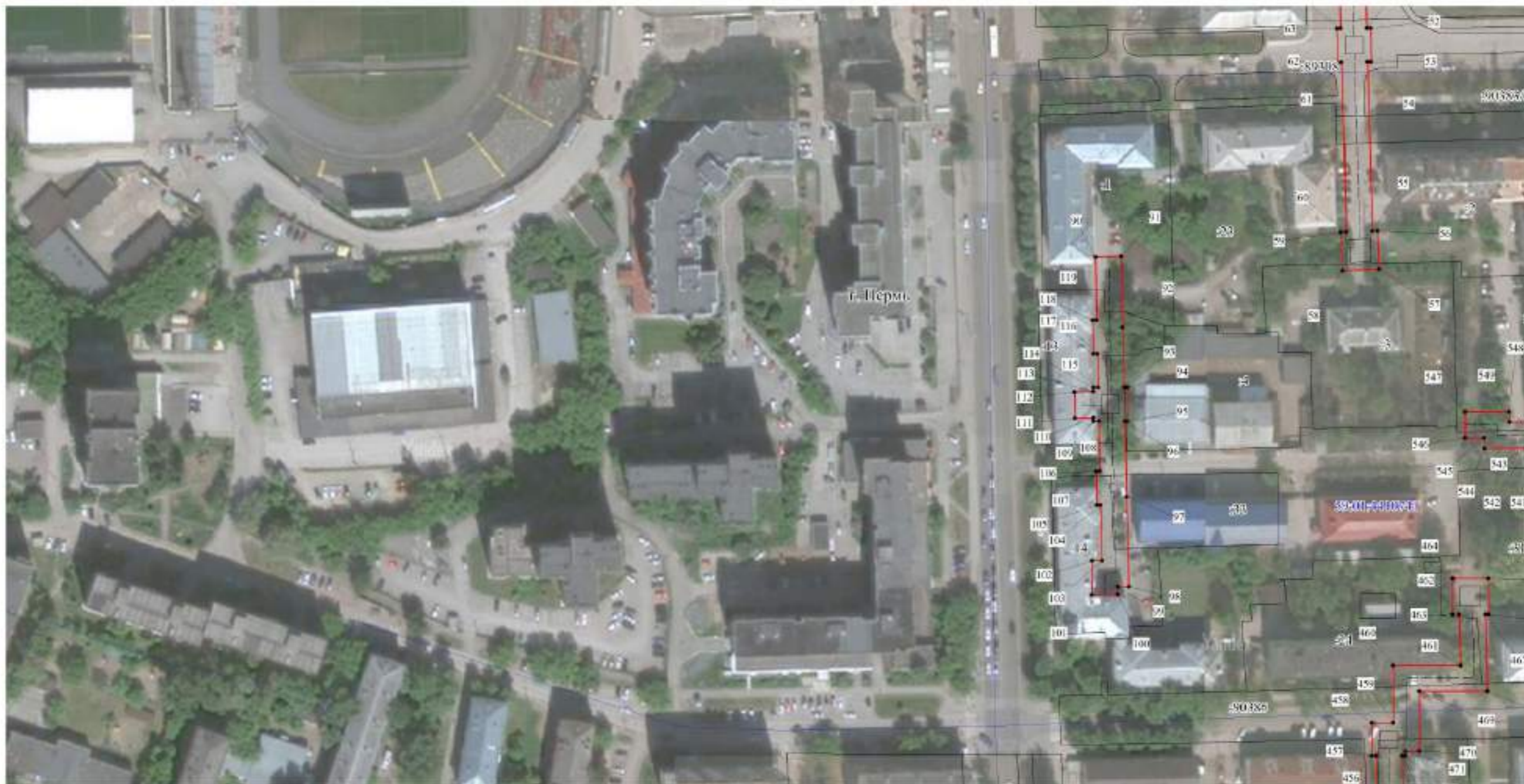

- Используемые условные знаки и обозначения:
- границы публичного сервитута
 - трасса трубопровода
 - границы кадастрового квартала
 - 59:01:1713036 - кадастровый номер квартала
 - границы учтенного земельного участка
 - 10 - кадастровый номер земельного участка
 - - характерная точка границы

Масштаб 1:1500



Публичный сервитут
Схема расположения границ публичного сервитута теплоотрасса

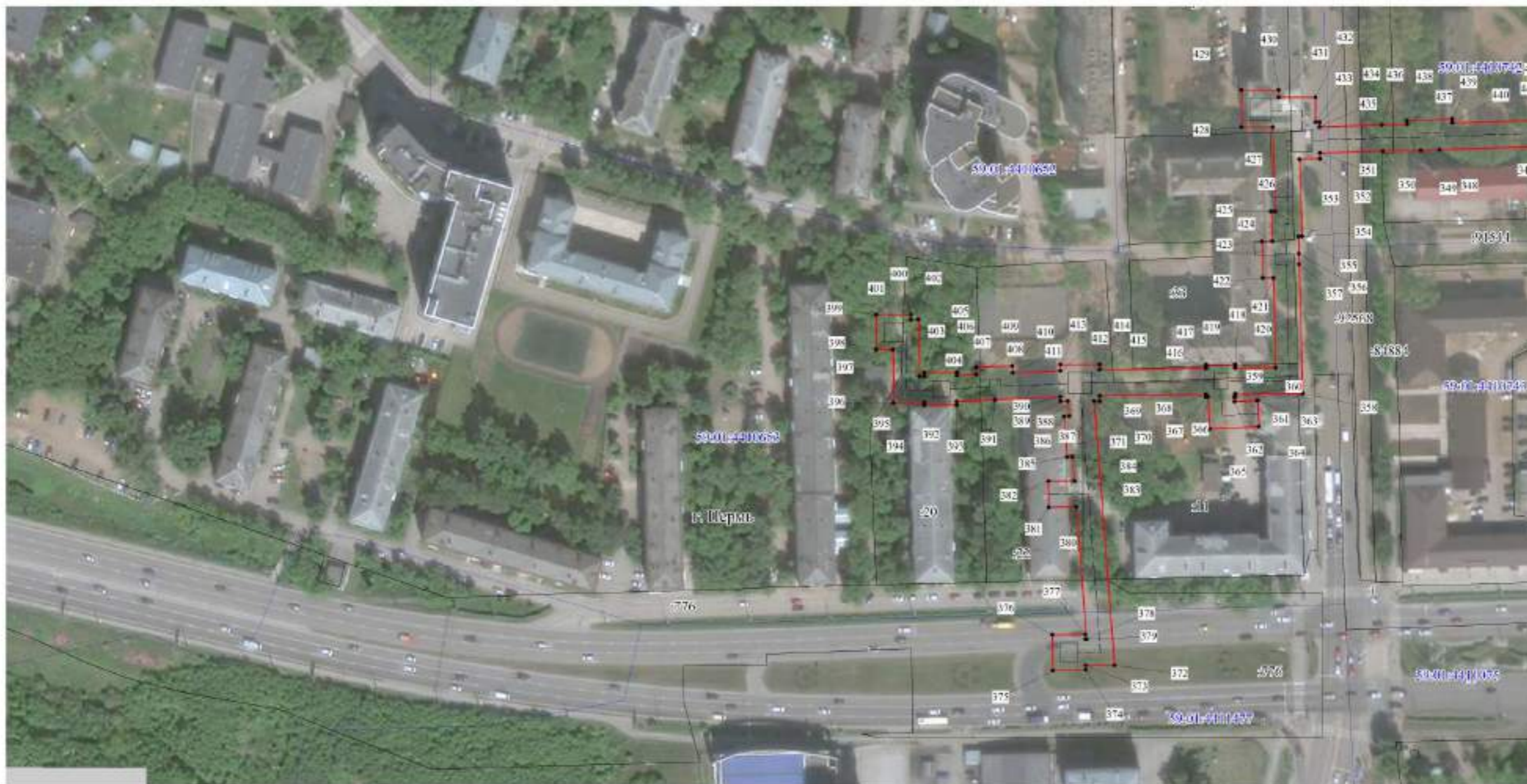

- Используемые условные знаки и обозначения:
- - границы публичного сервитута
 - - трасса трубопровода
 - - границы кадастрового квартала
 - 99.01.1712636 - кадастровый номер квартала
 - - границы учтенного земельного участка
 - 10 - кадастровый номер земельного участка
 - - характеристическая точка границы



Масштаб 1:1500

Публичный сервитут Схема расположения границ публичного сервитута теплотрасса



- Используемые условные знаки и обозначения:
- - границы публичного сервитута
 - - трасса трубопровода
 - — — - границы кадастрового квартала
 - 59:01:1713036 - кадастровый номер квартала
 - — — - границы учтенного земельного участка
 - 10 - кадастровый номер земельного участка
 - - характерная точка границы

Масштаб 1:1500

Схема расположения листов

1
2
4 3
5 6
7

Публичный сервитут Схема расположения границ публичного сервитута теплотрасса

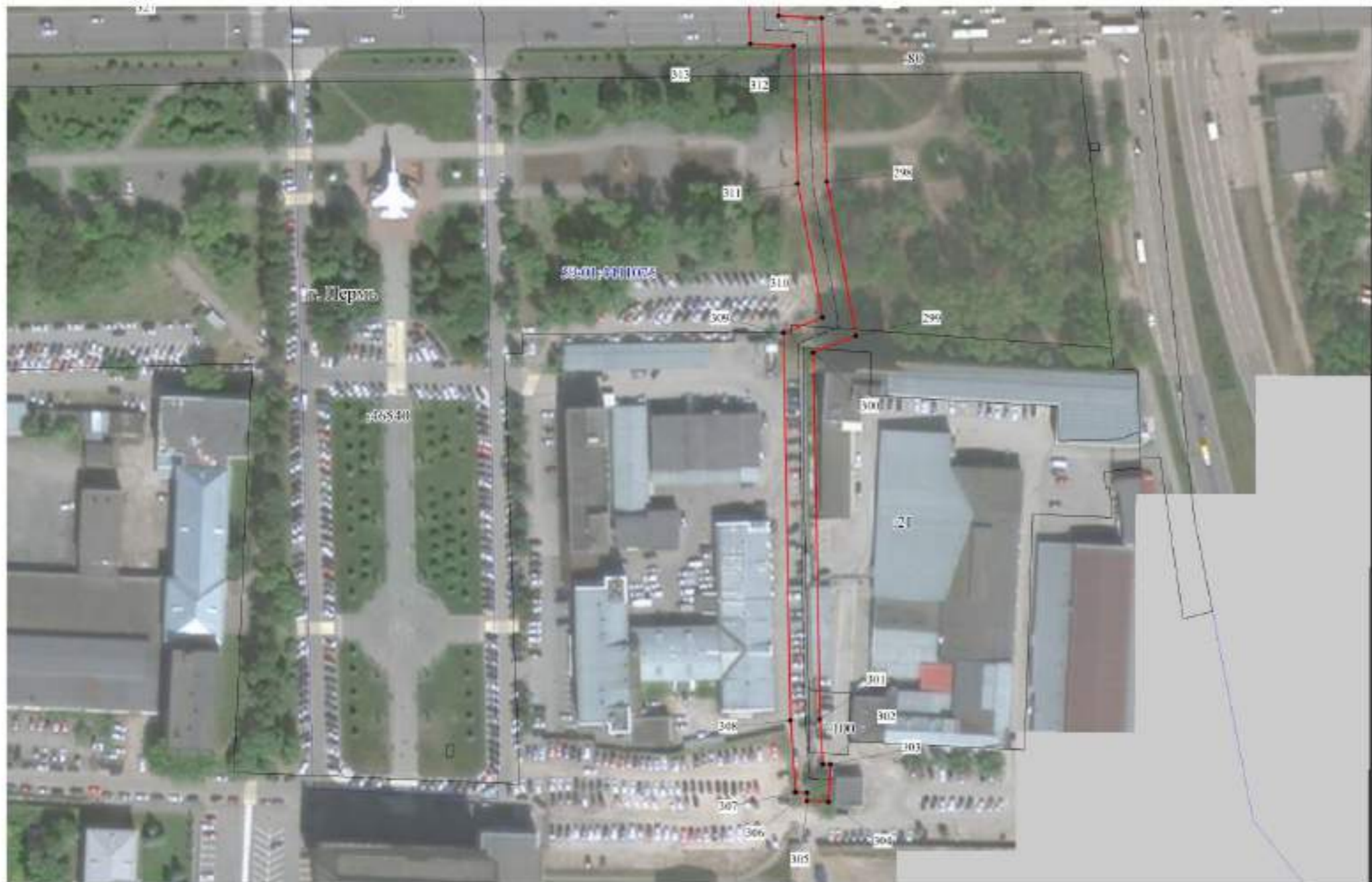

- Используемые условные знаки и обозначения:
- границы публичного сервитута
 - трасса трубопровода
 - границы кадастрового квартала
 - 59:01:1713636 - кадастровый номер квартала
 - границы учтенного земельного участка
 - 10 - кадастровый номер земельного участка
 - 1 - характерная точка границы

Масштаб 1:1500

Схема расположения листов



Публичный сервитут Тепловая трасса
 Схема расположения границ публичного сервитута



- Используемые условные знаки и обозначения:
- - границы публичного сервитута
 - - трасса трубопровода
 - границы кадастрового квартала
 - 59:01:1713036 - кадастровый номер квартала
 - границы учтенного земельного участка
 - 10 - кадастровый номер земельного участка
 - - характерная точка границы

Масштаб 1:1000

Публичный сервитут Теплоотрасса
 Схема расположения границ публичного сервитута

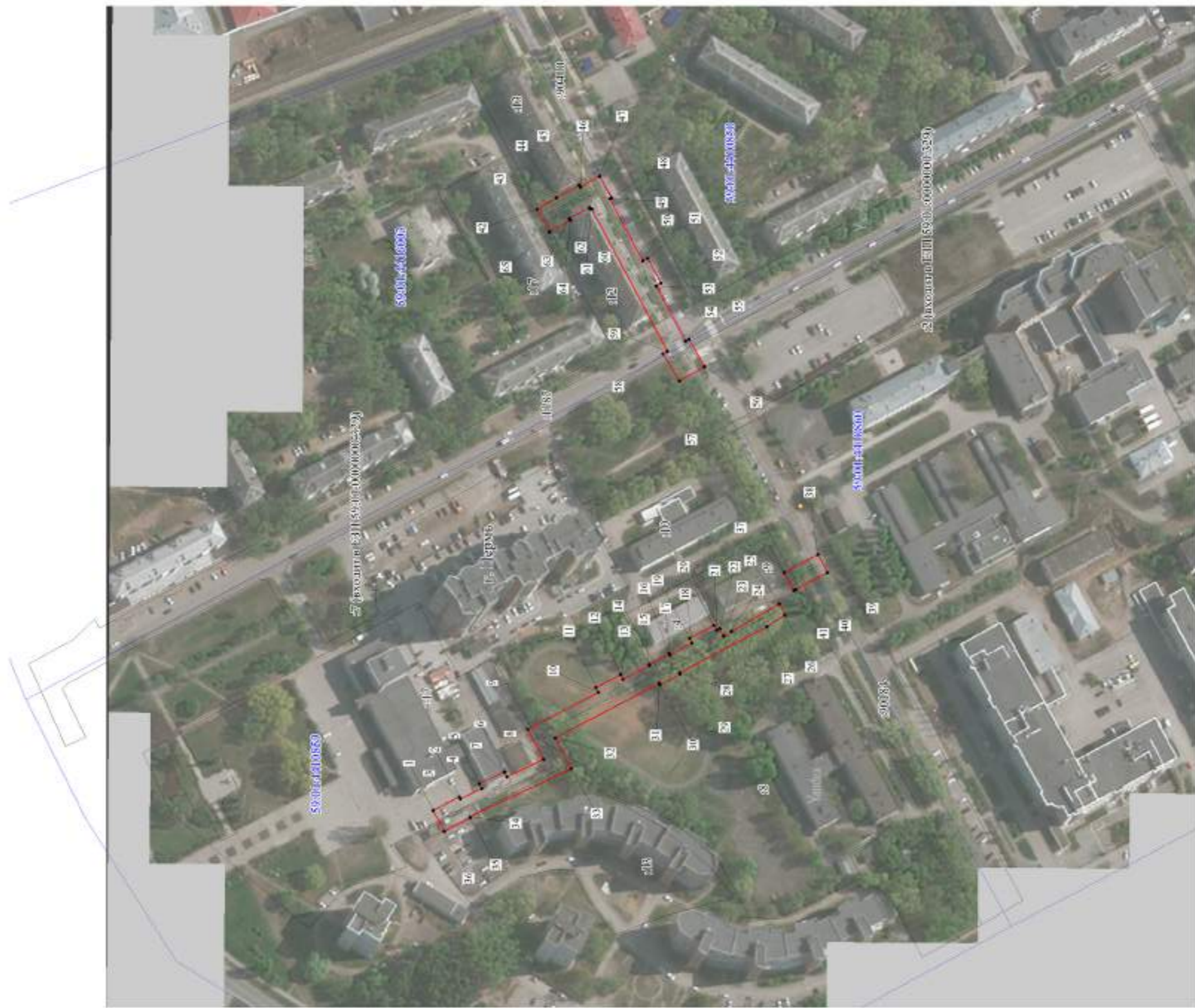







Масштаб 1:2000

- Используемые условные знаки и обозначения:
- границы публичного сервитута
 - трасса трубопровода
 - границы кадастрового квартала
 - кадастровый номер квартала
 - границы учтенного земельного участка
 - кадастровый номер земельного участка
 - характерная точка границы

Публичный сервитут сооружение Схема расположения границ публичного сервитута



Масштаб 1:1500

- Используемые условные знаки и обозначения:
-  - границы публичного сервитута
 -  - трасса трубопровода
 -  - границы кадастрового квартала
 -  59:01:4410850 - кадастровый номер квартала
 -  - граница учтенного земельного участка
 -  34 - кадастровый номер земельного участка
 -  - характерная точка границы

Публичный сервитут Тепловая трасса
 Схема расположения границ публичного сервитута



Масштаб 1:1500





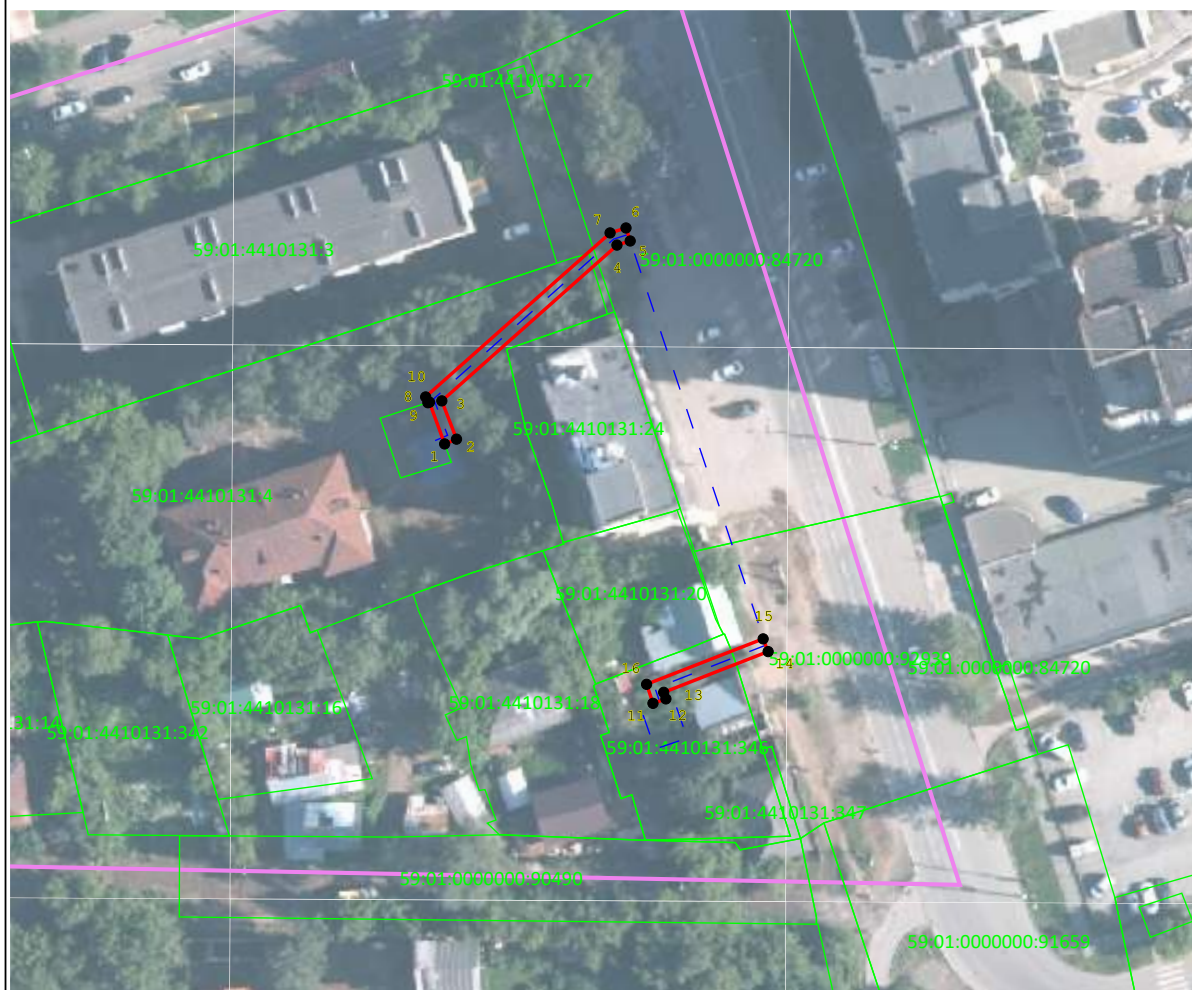



- Используемые условные знаки и обозначения:
- границы публичного сервитута
 - трасса трубопровода
 - границы кадастрового квартала
 - кадастровый номер квартала
 - границы учетного земельного участка
 - кадастровый номер земельного участка
 - характерная точка границы

Раздел 4
План границ объекта



Масштаб 1:1 000

Используемые условные знаки и обозначения:

-  - Характерная точка публичного сервитута
-  - Существующая часть границы, имеющиеся в ГКН
-  59:01:4410131:4 - обозначение кадастрового квартала
-  - граница кадастрового квартала
-  - обозначение границы публичного сервитута
-  - проектируемая ЛЭП
-  - обозначение земельного участка включенного в ЕГРН
-  - Существующая часть границы, имеющиеся в ГКН

Подпись _____ Дата « 20 » августа 20 24 г.

Место для оттиска печати (при наличии) лица, составившего описание местоположения границ объекта

**Схема расположения границ публичного сервитута
для эксплуатации объекта электросетевого хозяйства**



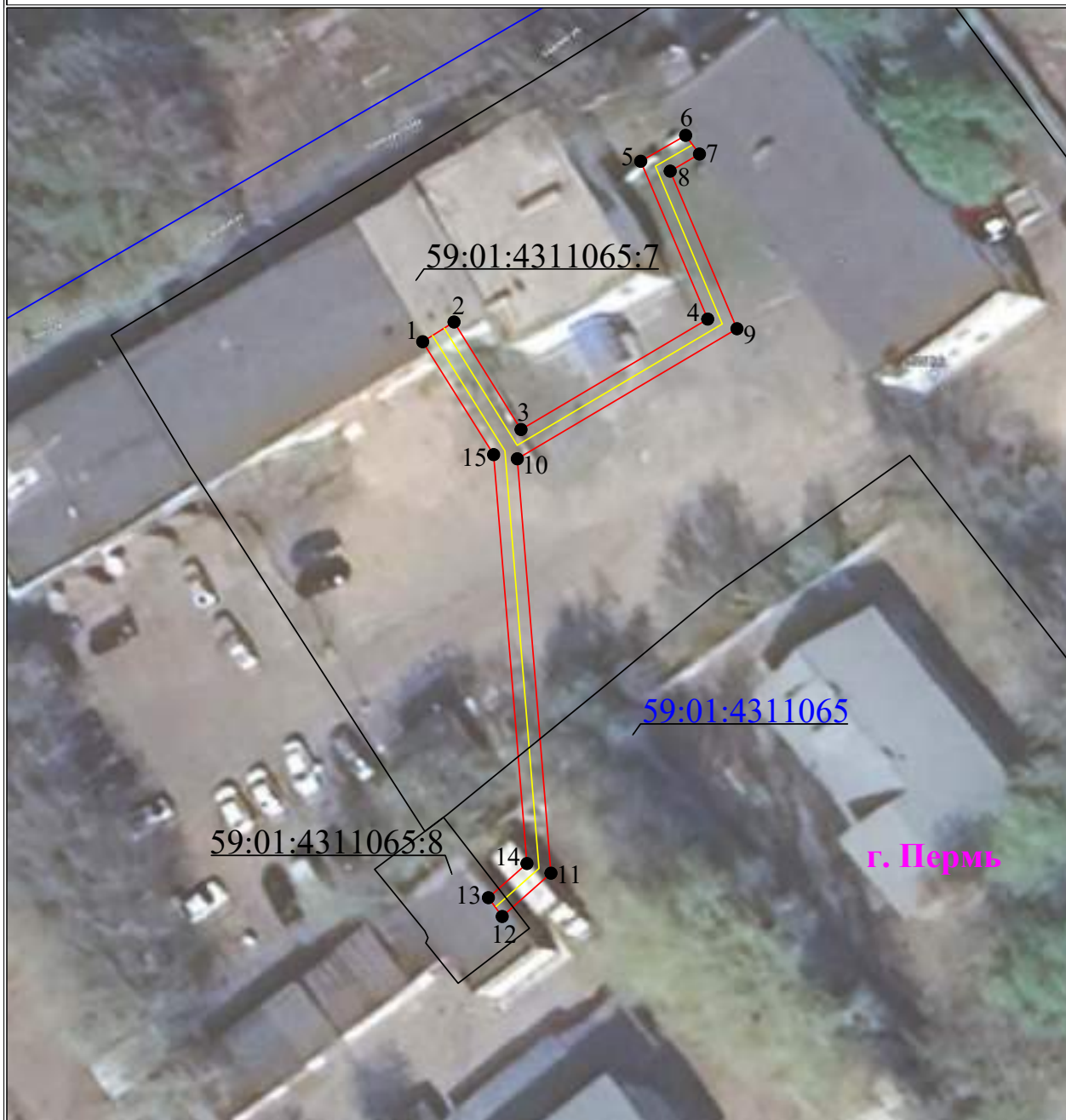

КЛ-0,4 кВ ТП-2226 Циолковского,4
(наименование объекта)

План границ объекта

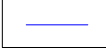
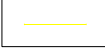

Используемые условные знаки и обозначения:

Масштаб 1:500

	- обозначение характерной точки границы устанавливаемого публичного сервитута		- граница устанавливаемого публичного сервитута
	- границы земельных участков, попадающих в зону публичного сервитута		- наименование населенного пункта
	- граница кадастрового квартала		- ось линии, контур объекта
	- номер кадастрового квартала		

**Схема расположения границ публичного сервитута
для эксплуатации объекта электросетевого хозяйства**
 КЛ-6 кВ БКТП-6539 1С - СМ КЛ-6 кВ ПС Данилиха 1С; КЛ-6 кВ БКТП-6539 1С - СМ КЛ-6 кВ БКТП-6530 1С;
 КЛ-6 кВ БКТП-6539 2С - СМ КЛ-6 кВ БКТП-6530 2С; КЛ-6 кВ БКТП-6539 2С - СМ КЛ-6 кВ ПС Данилиха 2С
 (наименование объекта)

План границ объекта

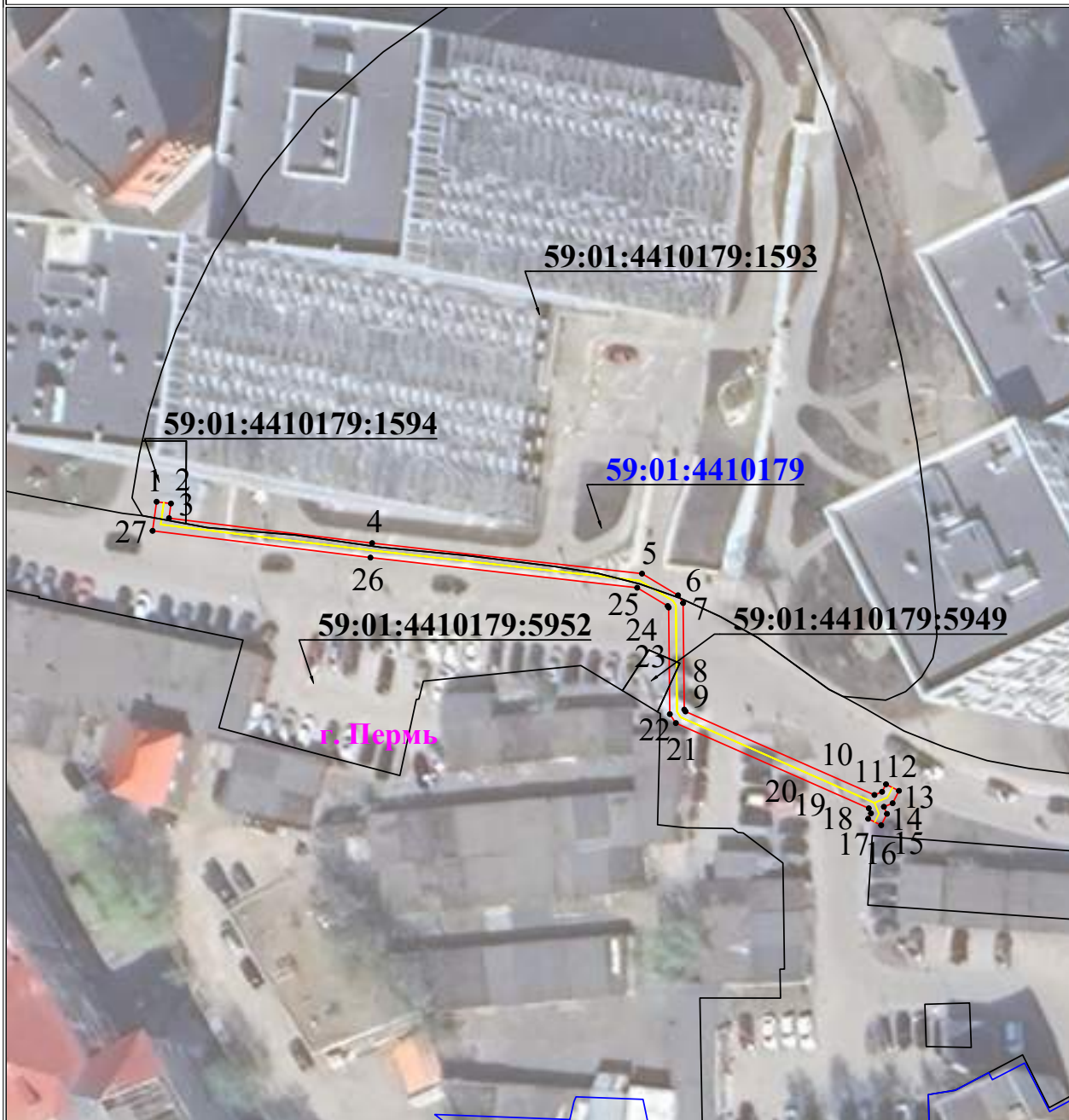

Используемые условные знаки и обозначения:

Масштаб 1:800

● 1	- обозначение характерной точки границы устанавливаемого публичного сервитута	г. Пермь	- наименование населенного пункта
—	- границы земельных участков, попадающих в зону публичного сервитута	—	- ось линии, контур объекта
—	- граница кадастрового квартала	—	- граница устанавливаемого публичного сервитута
59:01:2010331	- номер кадастрового квартала		
:123	- кадастровый номер земельного участка		

**Схема расположения границ публичного сервитута
для эксплуатации объекта электросетевого хозяйства**

КЛ-0,4 кВ БКТП-6024 пр.Комсомольский ГСК №7
(наименование объекта)

План границ объекта

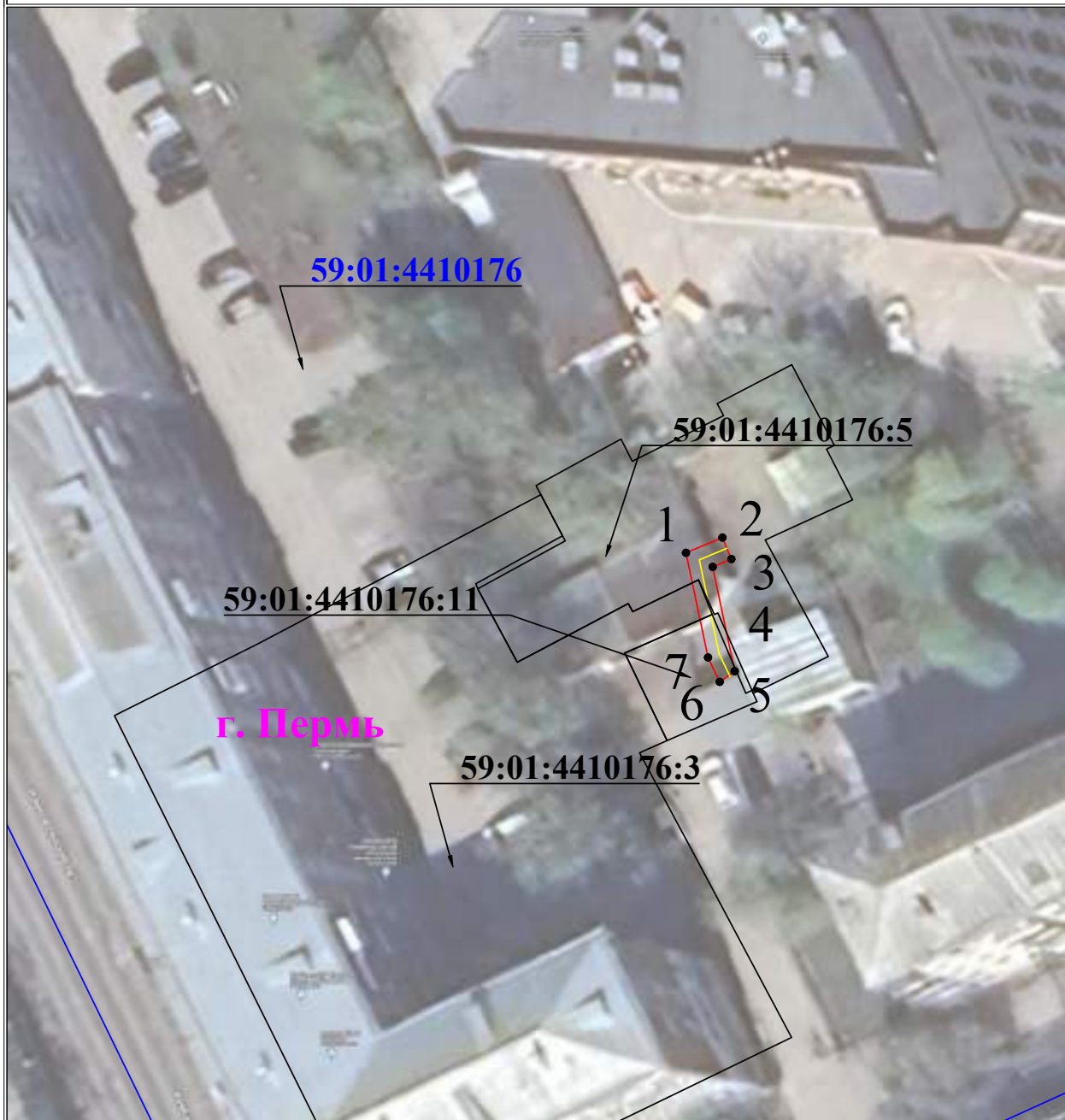

Используемые условные знаки и обозначения:

Масштаб 1:500

● 1	- обозначение характерной точки границы устанавливаемого публичного сервитута	г. Пермь	- наименование населенного пункта
—	- границы земельных участков, попадающих в зону публичного сервитута	—	- ось линии, контур объекта
—	- граница кадастрового квартала	—	- граница устанавливаемого публичного сервитута
59:01:2010331	- номер кадастрового квартала		
:123	- кадастровый номер земельного участка		

**Схема расположения границ публичного сервитута
для эксплуатации объекта электросетевого хозяйства**

КЛ-0,4 кВ ТП-2136 АЗС Макаренко,29
(наименование объекта)

План границ объекта



Используемые условные знаки и обозначения:

Масштаб 1:1000

<ul style="list-style-type: none"> ● 1 - обозначение характерной точки границы устанавливаемого публичного сервитута — - границы земельных участков, попадающих в зону публичного сервитута — - граница кадастрового квартала 59:01:3810290 - номер кадастрового квартала 	<ul style="list-style-type: none"> — - граница устанавливаемого публичного сервитута г. Пермь - наименование населенного пункта — - ось линии, контур объекта
---	--

Извещения о проведении собрания о согласовании местоположения границ земельных участков

Кадастровым инженером Сыромятниковой Еленой Михайловной (г.Пермь ул.Советская,56, leple.25@mail.ru, 89124920480, № регистрации в государственном реестре лиц, осуществляющих кадастровую деятельность—1170) выполняются кадастровые работы в отношении земельных участков с кадастровыми номерами 59:01:1713168:5 (Пермский край, г. Пермь, р-н Кировский, ул. Дунайская, 17), 59:01:4410055:7 (Пермский край, г. Пермь, р-н Дзержинский, проезд Якуба Коласа, 9).

Заказчиком кадастровых работ является Департамент земельных отношений администрации города Перми ИНН 5902293379, ОГРН 1065902057594 (г.Пермь, ул.Сибирская, 15, тел. +7 (342) 212-46-78.)

Собрание заинтересованных лиц по поводу согласования местоположения границ состоится по адресу: Пермский край, г.Пермь, ул. Советская, 56, оф.205 28.10.24г. в 10ч. 00 мин. С проектом межевого плана земельного участка можно ознакомиться по адресу: г.Пермь, ул. Советская, 56 оф.205.

Требования о проведении согласования местоположения границ земельных участков на местности, обоснованные возражения о местоположении границ земельных участков после ознакомления с проектом межевого плана принимаются с 27.09.2024г. по 27.10.2024г. по адресу: г.Пермь, ул. Советская, 56 оф.205.

Смежные земельные участки, с правообладателями которых требуется согласовать местоположение границ: 59:01:1713168:1 (Пермский край, г. Пермь, р-н Кировский, ул. Дунайская, 19), 59:01:1713168:6 (Пермский край, г. Пермь, р-н Кировский, ул. Дунайская, 15), 59:01:4410055:3 (Пермский край, г. Пермь, р-н Дзержинский, проезд Якуба Коласа, 11), а также иные участки в кварталах 59:01:1713168, 59:01:4410055.

При проведении согласования местоположения границ при себе необходимо иметь документ, удостоверяющий личность, а также документы о правах на земельный участок (ч.12 ст.39, ч.2 ст.40 № 221-ФЗ «О кадастровой деятельности» от 24.07.07г).

Кадастровым инженером Долгих Еленой Сергеевной (г.Пермь ул.Советская,56, dolgix1904@mail.ru, 8(919)4925628, № регистрации в государственном реестре лиц, осуществляющих кадастровую деятельность –1033) выполняются кадастровые работы в отношении образуемых земельных участков по адресам: РФ, Пермский край, г.о.Пермский, г.Пермь, ул.Вижайская; РФ, Пермский край, г.о.Пермский, г.Пермь, ул.Самаркандская; РФ, Пермский край, г.о.Пермский, г.Пермь, ул.Хохрякова.

Заказчиком кадастровых работ является Департамент земельных отношений администрации города Перми ИНН 5902293379, ОГРН 1065902057594 (г.Пермь, ул.Сибирская, 15, тел. +7 (342) 212-46-78).

Собрание заинтересованных лиц по поводу согласования местоположения границ состоится по адресу: Пермский край, г.Пермь, ул. Советская, 56, оф.207 **31.10.24г. в 10ч. 00 мин.** С проектом межевого плана земельного участка можно ознакомиться по адресу: г.Пермь, ул. Советская, 56 оф.207.

Требования о проведении согласования местоположения границ земельных участков на местности, обоснованные возражения о местоположении границ земельных участков после ознакомления с проектом межевого плана принимаются с **30.09.2024г. по 30.10.2024г.** по адресу: г.Пермь, ул. Советская, 56 оф.207.

Смежные земельные участки, с правообладателями которых требуется согласовать местоположение границ: 59:01:4413619:3 (Пермский край, г.Пермь, р-н Свердловский, ул. Емельяна Ярославского,30), 59:01:4413619:14 (Пермский край, г.Пермь, р-н Свердловский, ул. Емельяна Ярославского,34), 59:01:4311947:20 (Пермский край, г. Пермь, р-н Свердловский, ул. Самаркандская,169), 59:01:4311947:19 (Пермский край, г.Пермь, р-н Свердловский, ул. Балхашская, и Холмогорская,170/18), 59:01:4311955:1 (Пермский край, г.Пермь, р-н Свердловский, ул. Балхашская, дом 172), 59:01:4410060:3 (край Пермский, г.Пермь, район Дзержинский, ул. Хохрякова,25), 59:01:4410060:5 (Пермский край, г.Пермь, р-н Дзержинский, ул. Ленина,81), а также иные участки в кварталах 59:01:4413619, 59:01:4311947, 59:01:4311955, 59:01:4410060.

При проведении согласования местоположения границ при себе необходимо иметь документ, удостоверяющий личность, а также документы о правах на земельный участок (ч.12 ст.39, ч.2 ст.40 № 221-ФЗ «О кадастровой деятельности» от 24.07.07г).

Кадастровым инженером Сергеевым Игорем Викторовичем, форма деятельности сотрудник ООО «Кадастр-СтройИнжиниринг» ОГРН 1155958045792, квалификационный аттестат №59-15-975, номер регистрации в государственном реестре лиц, осуществляющих кадастровую деятельность: 34084, mail: zarnitsa777@ya.ru, находящимся по юридическому адресу: 614000, г.Пермь, ул.Екатерининская, д.75, офис 205, выполняются кадастровые работы по исправлению ошибки в местоположении границ земельного участка с кадастровым номером 59:01:4411477:4 расположенного: Пермский край, г. Пермь, Свердловский р-н, ул. Куйбышева, 109. Фактическое расположение земельного участка с кадастровым номером 59:01:4411477:4 в квартале 59:01:4411477.

Заказчиком работ является Федеральное Государственное автономное образовательное учреждение высшего образования «Пермский национальный исследовательский политехнический университет» ИНН 5902291029, ОГРН 1025900513924, юридический адрес: 614990, Пермский край, город Пермь, Комсомольский проспект, 29, тел. 89028013206.

Собрание заинтересованных лиц по поводу согласования местоположения границ состоится по адресу: г.Пермь, ул.Екатерининская, д.75, офис 205, 29 октября 2024г. в 12 ч 00 мин, тел. 89026498998. С проектом межевого плана земельного участка можно ознакомиться по адресу: г.Пермь, ул.Екатерининская, д.75, офис 205, со дня опубликования данного извещения и до дня проведения собрания. Требования о проведении согласования местоположения границ земельных участков на местности, обоснованные возражения о местоположении границ земельных участков после ознакомления с проектом межевого плана принимаются с 27.09.2024г. по 28.10.2024 г., предварительно записавшись по телефону: 89026498998. Обоснованные возражения о местоположении границ земельных участков после ознакомления с проектом межевого плана принимаются с 27.09.2024 г. по 28.10.2024г. по адресу: г.Пермь, ул.Екатерининская, д.75, офис 205, кадастровый инженер Сергеев И.В., либо направив сообщение на электронную почту: zarnitsa777@ya.ru, тел. 89026498998. Смежные земельные участки, с правообладателями которых требуется согласовать местоположение границ: все смежные земельные участки в квартале 59:01:4411477; в т.ч. участок с кадастровым номером 59:01:4411477:15 по адресу: Пермский край, г. Пермь, Свердловский район, ул. Куйбышева, 109а. При проведении согласования местоположения границ при себе необходимо иметь документ, удостоверяющий личность, а также документы о правах на земельный участок (ч. 12 ст. 39, ч. 2 ст. 40 Федерального закона от 24 июля 2007 г. № 221-ФЗ «О кадастровой деятельности»).

Ответственность за достоверность вышеуказанных сведений, а также за необходимость опубликования извещения, соблюдение сроков, установленных Федеральным Законом от 24.07.2007 № 221-ФЗ «О государственном кадастре недвижимости» (в ред. от 30.12.2008 № 311-ФЗ) несет кадастровый инженер, указанный в извещении.