РАЗДЕЛ ПЕРВЫЙ
ПРАВОВЫЕ АКТЫ

ПОСТАНОВЛЕНИЯ АДМИНИСТРАЦИИ ГОРОДА ПЕРМИ

16.04.2025 № 258
О внесении изменений в отдельные правовые акты администрации города Перми в сфере обеспечения доступа к информации о деятельности администрации города Перми.....3

16.04.2025 № 259
О внесении изменений в приложение к Правилам расчета размера ассигнований бюджета города Перми на капитальный ремонт, ремонт и содержание автомобильных дорог местного значения, утвержденным постановлением администрации города Перми от 09.09.2009 № 588 «О нормативах финансовых затрат на капитальный ремонт, ремонт и содержание автомобильных дорог местного значения и Правилах расчета размера ассигнований бюджета города Перми на указанные цели» 5

16.04.2025 № 260
О внесении изменений в таблицу 9 приложения к Методике расчета нормативных затрат по содержанию имущества и обеспечению деятельности общественных центров города Перми, утвержденной постановлением администрации города Перми от 14.12.2011 № 845 6

16.04.2025 № 261
О внесении изменений в постановление администрации города Перми от 21.02.2012 № 67 «Об установлении расходного обязательства Пермского городского округа по организации ритуальных услуг и содержанию мест погребения на территории города Перми» 6

16.04.2025 № 262
О внесении изменений в состав межведомственной рабочей группы по вопросам сноса самовольных построек на территории города Перми, утвержденный постановлением администрации города Перми от 05.04.2018 № 215 «О создании межведомственной рабочей группы по вопросам сноса самовольных построек на территории города Перми» 7

16.04.2025 № 263
О внесении изменений в постановление администрации города Перми от 09.11.2015 № 928 «Об утверждении Методики расчета и размера стоимости работ по обустройству и содержанию остановочных пунктов, обустройству, содержанию и ремонту остановочных павильонов (навесов) на автомобильных дорогах общего пользования местного значения города Перми, а также на земельных участках, переданных муниципальному образованию город Пермь в пользование в установленном порядке» 9

17.04.2025 № 265
Об утверждении Правил аккредитации журналистов средств массовой информации при администрации города Перми и признании утратившими силу отдельных постановлений администрации города Перми 10

ПРАВОВЫЕ АКТЫ ФУНКЦИОНАЛЬНЫХ ОРГАНОВ АДМИНИСТРАЦИИ ГОРОДА ПЕРМИ

Распоряжение начальника департамента дорог и благоустройства администрации города Перми от 11.04.2025 № 059-24-01-05-6 «О внесении изменений в устав муниципального казенного учреждения «Пермблагоустройство» 13

ПРАВОВЫЕ АКТЫ ТЕРРИТОРИАЛЬНЫХ ОРГАНОВ АДМИНИСТРАЦИИ ГОРОДА ПЕРМИ

Распоряжение главы администрации Кировского района города Перми от 15.04.2025 № 059-23-01-02-45 «Об осуществлении сноса самовольной постройки или ее приведении в соответствие с установленными требованиями» 23

Распоряжение главы администрации Кировского района города Перми от 15.04.2025 № 059-23-01-02-46 «Об осуществлении сноса самовольной постройки или ее приведении в соответствие с установленными требованиями» 24

Распоряжение главы администрации Кировского района города Перми от 15.04.2025 № 059-23-01-02-47 «Об осуществлении сноса самовольной постройки или ее приведении в соответствие с установленными требованиями» 25

Распоряжение главы администрации Мотовилихинского района города Перми от 16.04.2025 № 059-36-01-05-100 «О сносе самовольной постройки по ул. Гребнева» 26

РАЗДЕЛ ВТОРОЙ
ОФИЦИАЛЬНАЯ ИНФОРМАЦИЯ

Заключение о результатах общественных обсуждений от «17» апреля 2025 г. № 8-урв 27

Проект о внесении изменений в Правила землепользования и застройки города Перми, утвержденные решением Пермской городской Думы от 26 июня 2007 г. № 143 28

Заключение о результатах общественных обсуждений от «17» апреля 2025 г. № 10-дпт 30

Извещение о проведении заседания согласительной комиссии по вопросу согласования местоположения границ земельных участков при выполнении комплексных кадастровых работ 31

Информация о возможности предоставления земельных участков для индивидуального жилищного строительства 33

Информация о возможном установлении публичных сервитутов в отдельных целях в соответствии со статьей 39.42 Земельного кодекса Российской Федерации 53

Извещения о проведении собрания о согласовании местоположения границ земельных участков 96

Отчет о результатах деятельности государственного (муниципального) учреждения и об использовании закрепленного за ним государственного (муниципального) имущества Муниципального автономного учреждения культуры города Перми «Клуб «Юбилейный»» 97

Отчет о результатах деятельности государственного (муниципального) учреждения и об использовании закрепленного за ним государственного (муниципального) имущества Муниципального автономного учреждения культуры города Перми «Пермский зоопарк» 114

РАЗДЕЛ ПЕРВЫЙ
ПРАВОВЫЕ АКТЫ

ПОСТАНОВЛЕНИЯ АДМИНИСТРАЦИИ ГОРОДА ПЕРМИ

АДМИНИСТРАЦИЯ ГОРОДА ПЕРМИ
ПОСТАНОВЛЕНИЕ

16.04.2025 № 258

О внесении изменений в отдельные правовые акты администрации города Перми в сфере обеспечения доступа к информации о деятельности администрации города Перми

В соответствии с Федеральным законом от 09 февраля 2009 г. № 8-ФЗ «Об обеспечении доступа к информации о деятельности государственных органов и органов местного самоуправления», постановлением администрации города Перми от 18 октября 2024 г. № 987 «Об утверждении Порядка организации доступа к информации о деятельности администрации города Перми», в целях актуализации правовых актов города Перми
администрация города Перми ПОСТАНОВЛЯЕТ:

1. Внести изменения в Положение об информационно-аналитическом управлении администрации города Перми, утвержденное постановлением администрации города Перми от 20 февраля 2017 г. № 122 (в ред. от 21.09.2018 № 622, от 13.12.2019 № 1012, от 27.02.2023 № 145, от 03.04.2024 № 242, от 13.12.2024 № 1226), дополнив пунктом 3.2.14 следующего содержания:

«3.2.14. организует информационное сопровождение официальных страниц администрации города Перми в информационно-телекоммуникационной сети Интернет.».

2. Внести в постановление администрации города Перми от 18 января 2013 г. № 17 «Об обеспечении доступа к информации о деятельности администрации города Перми» (в ред. от 05.06.2013 № 443, от 24.01.2014 № 28, от 24.04.2014 № 283, от 20.05.2015 № 294, от 01.07.2016 № 455, от 08.08.2017 № 603, от 23.03.2018 № 178, от 12.04.2019 № 94-П, от 09.12.2019 № 987, от 01.06.2020 № 486, от 09.03.2022 № 154, от 27.02.2023 № 145) следующие изменения:

2.1. наименование дополнить словами «, размещаемой в информационно-телекоммуникационной сети Интернет»;

2.2. преамбулу изложить в следующей редакции:

«В соответствии с Федеральным законом от 09 февраля 2009 г. № 8-ФЗ «Об обеспечении доступа к информации о деятельности государственных органов и органов местного самоуправления», постановлением администрации города Перми от 18 октября 2024 г. № 987 «Об утверждении Порядка организации доступа к информации о деятельности администрации города Перми», в целях обеспечения реализации прав граждан и юридических лиц на доступ к информации о деятельности администрации города Перми, размещаемой в информационно-телекоммуникационной сети Интернет,
администрация города Перми ПОСТАНОВЛЯЕТ:»;

2.3. дополнить пунктами 1.4, 1.5 следующего содержания:

«1.4. в качестве официальных страниц администрации города Перми персональные страницы в ВКонтакте и Одноклассниках: vk.com/gorodpermru, ok.ru/admperm для размещения информации, состав которой определяется в соответствии с Федеральным законом от 09 февраля 2009 г. № 8-ФЗ «Об обеспечении доступа к информации о деятельности государственных органов и органов местного самоуправления»;

1.5. в качестве официальных страниц функциональных и территориальных органов администрации города Перми, организаций, подведомственных администрации города Перми, персональные страницы в ВКонтакте и Одноклассниках для размещения информации, состав которой определяется в соответствии с Федеральным законом от 09 февраля 2009 г. № 8-ФЗ «Об обеспечении доступа к информации о деятельности государственных органов и органов местного самоуправления».

Перечень функциональных органов и подведомственных организаций администрации города Перми, имеющих статус юридического лица, которые могут не создавать официальные страницы для размещения информации о своей деятельности в сети Интернет с учетом особенности сферы их деятельности, утверждается распоряжением администрации города Перми.»;

2.4. в пункте 3.1 слова «и страницы открытых данных» заменить словами «, страницы открытых данных и официальных страниц администрации города Перми»;

2.5. пункт 3.2 изложить в следующей редакции:

«3.2. функциональные (территориальные) органы администрации города Перми, осуществляющие по поручению администрации города Перми отдельные функции и полномочия учредителя соответствующей муниципальной организации, руководителя аппарата администрации города Перми, осуществляющего от имени администрации города Перми отдельные полномочия учредителя в отношении подведомственных администрации города Перми муниципальных организаций, уполномоченными по представлению информации от муниципальных организаций в Управление для размещения на официальном Интернет-сайте, официальных страницах администрации города Перми и контролю за размещением информации на Интернет-сайтах, официальных страницах муниципальных организаций.»;

2.6. пункт 4.1 дополнить абзацем следующего содержания:

«ответственность за достоверность, своевременность и полноту представляемой в Управление информации о деятельности Подразделений для размещения на официальных страницах администрации города Перми несут руководители Подразделений;»;

2.7. в пункте 4.2 слова «и странице открытых данных» заменить словами «, странице открытых данных и официальных страницах администрации города Перми»;

2.8. пункт 4.4 после слов «на официальных сайтах» дополнить словами «, официальных страницах»;

2.9. дополнить пунктами 5^1, 5^2 следующего содержания:

«5^1. Руководителям Подразделений определить лиц, ответственных за организацию работы по сбору и подготовке информации, ее представлению в Управление для размещения на официальных страницах администрации города Перми.

5^2. Руководителям функциональных и территориальных органов администрации города Перми определить лиц, ответственных за размещение информации на официальных страницах функциональных и территориальных органов администрации города Перми.»;

2.10. в абзаце первом пункта 7 слова «муниципальных учреждений» заменить словами «подведомственных организаций»;

2.11. пункт 7.1 изложить в следующей редакции:

«7.1. определить лиц, ответственных за организацию работы по сбору, подготовке и направлению информации о деятельности муниципальных организаций в функциональные (территориальные) органы администрации города Перми, осуществляющие по поручению администрации города Перми отдельные функции и полномочия учредителя соответствующей муниципальной организации, руководителю аппарата администрации города Перми, осуществляющему от имени администрации города Перми отдельные полномочия учредителя в отношении подведомственных администрации города Перми муниципальных организаций, для размещения на официальном Интернет-сайте, официальных страницах администрации города Перми, а также лиц, ответственных за организацию работы по сбору, подготовке и размещению информации на официальных страницах муниципальных организаций.»;

2.12. пункт 7.2 изложить в следующей редакции:

«7.2. обеспечить достоверность, своевременность и полноту представляемой информации о деятельности муниципальных организаций согласно Перечню информации о деятельности администрации города Перми в функциональные (территориальные) органы администрации города Перми, осуществляющие по поручению администрации города Перми отдельные функции и полномочия учредителя соответствующей муниципальной организации, руководителю аппарата администрации города Перми, осуществляющему от имени администрации города Перми отдельные полномочия учредителя в отношении подведомственных администрации города Перми муниципальных организаций, для размещения на официальном Интернет-сайте.».

3. Внести в Перечень информации о деятельности администрации города Перми, размещаемой на официальном сайте администрации города Перми в сети Интернет, периодичности размещения и сроках обновления информации, утвержденный постановлением администрации города Перми от 18 января 2013 г. № 17 «Об обеспечении доступа к информации о деятельности администрации города Перми» (в ред. от 05.06.2013 № 443, от 24.01.2014 № 28, от 24.04.2014 № 283, от 20.05.2015 № 294, от 01.07.2016 № 455, от 08.08.2017 № 603, от 23.03.2018 № 178, от 12.04.2019 № 94-П, от 09.12.2019 № 987, от 01.06.2020 № 486, от 09.03.2022 № 154, от 27.02.2023 № 145), следующие изменения:

3.1. в графе 5 строки 1.6 слова «соответствующего муниципального учреждения» заменить словами «соответствующей муниципальной организации», слово «учреждений» заменить словом «организаций»;

3.2. в строке 4 слово «учреждений» заменить словом «организаций».

4. Настоящее постановление вступает в силу со дня официального обнародования посредством официального опубликования в печатном средстве массовой информации «Официальный бюллетень органов местного самоуправления муниципального образования город Пермь».

5. Управлению по общим вопросам администрации города Перми обеспечить обнародование настоящего постановления посредством официального опубликования в печатном средстве массовой информации «Официальный бюллетень органов местного самоуправления муниципального образования город Пермь».

6. Информационно-аналитическому управлению администрации города Перми обеспечить обнародование настоящего постановления посредством официального опубликования в сетевом издании «Официальный сайт муниципального образования город Пермь www.gorodperm.ru».

7. Контроль за исполнением настоящего постановления возложить на заместителя главы администрации города Перми Трошкова С.В.

Глава города Перми Э.О. Соснин

АДМИНИСТРАЦИЯ ГОРОДА ПЕРМИ
ПОСТАНОВЛЕНИЕ

16.04.2025 № 259

О внесении изменений в приложение к Правилам расчета размера ассигнований бюджета города Перми на капитальный ремонт, ремонт и содержание автомобильных дорог местного значения, утвержденным постановлением администрации города Перми от 09.09.2009 № 588 «О нормативах финансовых затрат на капитальный ремонт, ремонт и содержание автомобильных дорог местного значения и Правилах расчета размера ассигнований бюджета города Перми на указанные цели»

В соответствии с Бюджетным кодексом Российской Федерации, Федеральным законом от 06 октября 2003 г. № 131-ФЗ «Об общих принципах организации местного самоуправления в Российской Федерации», Уставом города Перми, решением Пермской городской Думы от 28 августа 2007 г. № 185 «Об утверждении Положения о бюджете и бюджетном процессе в городе Перми», в целях актуализации правовых актов администрации города Перми
администрация города Перми ПОСТАНОВЛЯЕТ:

1. Внести изменения в приложение к Правилам расчета размера ассигнований бюджета города Перми на капитальный ремонт, ремонт и содержание автомобильных дорог местного значения, утвержденным постановлением администрации города Перми от 09 сентября 2009 г. № 588 «О нормативах финансовых затрат на капитальный ремонт, ремонт и содержание автомобильных дорог местного значения и Правилах расчета размера ассигнований бюджета города Перми на указанные цели» (в ред. от 23.11.2009 № 895, от 23.08.2012 № 488, от 14.10.2015 № 761, от 30.05.2018 № 344, от 25.10.2018 № 824, от 30.09.2019 № 613, от 19.10.2020 № 1034, от 21.10.2021 № 935, от 25.11.2021 № 1056, от 25.10.2022 № 1082, от 03.11.2023 № 1208, от 28.02.2024 № 152, от 18.06.2024 № 502, от 22.08.2024 № 681, от 22.10.2024 № 1005, от 09.12.2024 № 1194, от 19.02.2025 № 81), изложив строку 2 в следующей редакции:

2	Содержание и ремонт	2025 2026 2027	31,6 29,5 31,2

2. Настоящее постановление вступает в силу со дня официального обнародования посредством официального опубликования в печатном средстве массовой информации «Официальный бюллетень органов местного самоуправления муниципального образования город Пермь».

3. Управлению по общим вопросам администрации города Перми обеспечить обнародование настоящего постановления посредством официального опубликования в печатном средстве массовой информации «Официальный бюллетень органов местного самоуправления муниципального образования город Пермь».

4. Информационно-аналитическому управлению администрации города Перми обеспечить обнародование настоящего постановления посредством официального опубликования в сетевом издании «Официальный сайт муниципального образования город Пермь www.gorodperm.ru».

5. Контроль за исполнением настоящего постановления возложить на заместителя главы администрации города Перми Галиханова Д.К.

Глава города Перми Э.О. Соснин

АДМИНИСТРАЦИЯ ГОРОДА ПЕРМИ
ПОСТАНОВЛЕНИЕ

16.04.2025 № 260

О внесении изменений в таблицу 9 приложения к Методике расчета нормативных затрат по содержанию имущества и обеспечению деятельности общественных центров города Перми, утвержденной постановлением администрации города Перми от 14.12.2011 № 845

В соответствии с Уставом города Перми, в целях актуализации правовых актов администрации города Перми администрация города Перми ПОСТАНОВЛЯЕТ:

1. Внести изменения в таблицу 9 приложения к Методике расчета нормативных затрат по содержанию имущества и обеспечению деятельности общественных центров города Перми, утвержденной постановлением администрации города Перми от 14 декабря 2011 г. № 845 (в ред. от 01.08.2012 № 424, от 12.08.2013 № 647, от 01.10.2013 № 800, от 25.03.2014 № 194, от 16.12.2014 № 987, от 12.08.2015 № 558, от 15.10.2015 № 779, от 08.12.2015 № 1034, от 05.09.2016 № 646, от 17.10.2016 № 856, от 02.02.2017 № 69, от 27.04.2017 № 325, от 19.10.2017 № 882, от 03.04.2018 № 201, от 14.09.2018 № 605, от 22.10.2019 № 766, от 14.07.2020 № 611, от 09.10.2020 № 948, от 25.02.2021 № 107, от 21.07.2021 № 534, от 28.09.2021 № 769, от 15.07.2022 № 608, от 22.08.2022 № 702, от 20.02.2023 № 130, от 09.10.2023 № 949, от 27.11.2023 № 1306, от 13.05.2024 № 351, от 18.10.2024 № 967, от 07.11.2024 № 1081), дополнив строкой 4.5 следующего содержания:

4.5	Ул. Пермская, 61 (лит. В, В1, В3)	76,4

2. Настоящее постановление вступает в силу со дня официального обнародования посредством официального опубликования в печатном средстве массовой информации «Официальный бюллетень органов местного самоуправления муниципального образования город Пермь» и распространяет свое действие на правоотношения, возникшие с 28 марта 2025 г.

3. Управлению по общим вопросам администрации города Перми обеспечить обнародование настоящего постановления посредством официального опубликования в печатном средстве массовой информации «Официальный бюллетень органов местного самоуправления муниципального образования город Пермь».

4. Информационно-аналитическому управлению администрации города Перми обеспечить обнародование настоящего постановления посредством официального опубликования в сетевом издании «Официальный сайт муниципального образования город Пермь www.gorodperm.ru».

5. Контроль за исполнением настоящего постановления возложить на заместителя главы администрации города Перми Трошкова С.В.

Глава города Перми Э.О. Соснин

АДМИНИСТРАЦИЯ ГОРОДА ПЕРМИ
ПОСТАНОВЛЕНИЕ

16.04.2025 № 261

О внесении изменений в постановление администрации города Перми от 21.02.2012 № 67 «Об установлении расходного обязательства Пермского городского округа по организации ритуальных услуг и содержанию мест погребения на территории города Перми»

В соответствии с Федеральным законом от 06 октября 2003 г. № 131-ФЗ «Об общих принципах организации местного самоуправления в Российской Федерации», Уставом города Перми, решением Пермской городской Думы от 25 июня 2019 г. № 141 «О департаменте транспорта администрации города Перми, о департаменте дорог и благоу-

стройства администрации города Перми и о признании утратившими силу отдельных решений Пермской городской Думы», в целях актуализации правовых актов администрации города Перми
администрация города Перми ПОСТАНОВЛЯЕТ:

1. Внести в постановление администрации города Перми от 21 февраля 2012 г. № 67 «Об установлении расходного обязательства Пермского городского округа по организации ритуальных услуг и содержанию мест погребения на территории города Перми» (в ред. от 11.10.2012 № 612, от 28.03.2013 № 198, от 09.06.2020 № 505, от 25.08.2020 № 742, от 21.03.2023 № 219, от 06.09.2023 № 800, от 18.04.2024 № 305, от 22.08.2024 № 685, от 11.10.2024 № 885) следующие изменения:

1.1. после пункта 2.9 дополнить пунктом 2.10 следующего содержания:

«2.10. формирование электронной базы данных по захоронениям на местах погребения города Перми.»;

1.2. абзац восьмой пункта 3 после слова «(крематория)» дополнить словами «, формированию электронной базы данных по захоронениям на местах погребения города Перми».

2. Настоящее постановление вступает в силу со дня официального обнародования посредством официального опубликования в печатном средстве массовой информации «Официальный бюллетень органов местного самоуправления муниципального образования город Пермь».

3. Управлению по общим вопросам администрации города Перми обеспечить обнародование настоящего постановления посредством официального опубликования в печатном средстве массовой информации «Официальный бюллетень органов местного самоуправления муниципального образования город Пермь».

4. Информационно-аналитическому управлению администрации города Перми обеспечить обнародование настоящего постановления посредством официального опубликования в сетевом издании «Официальный сайт муниципального образования город Пермь www.gorodperm.ru».

5. Контроль за исполнением настоящего постановления возложить на заместителя главы администрации города Перми Галиханова Д.К.

Глава города Перми Э.О. Соснин

АДМИНИСТРАЦИЯ ГОРОДА ПЕРМИ
ПОСТАНОВЛЕНИЕ

16.04.2025 № 262

О внесении изменений в состав межведомственной рабочей группы по вопросам сноса самовольных построек на территории города Перми, утвержденный постановлением администрации города Перми от 05.04.2018 № 215 «О создании межведомственной рабочей группы по вопросам сноса самовольных построек на территории города Перми»

На основании Устава города Перми, в целях актуализации правовых актов администрации города Перми
администрация города Перми ПОСТАНОВЛЯЕТ:

1. Внести в состав межведомственной рабочей группы по вопросам сноса самовольных построек на территории города Перми, утвержденный постановлением администрации города Перми от 05 апреля 2018 г. № 215 «О создании межведомственной рабочей группы по вопросам сноса самовольных построек на территории города Перми» (в ред. от 29.06.2018 № 443, от 21.01.2019 № 29, от 23.05.2019 № 202, от 21.10.2020 № 1070, от 18.03.2021 № 170, от 25.02.2022 № 118, от 21.06.2022 № 500, от 28.10.2022 № 1095, от 02.05.2023 № 348, от 19.09.2023 № 841, от 19.12.2023 № 1439, от 27.05.2024 № 396, от 22.10.2024 № 1024), следующие изменения:

1.1. позицию:

«Председатель:
Андрианова - первый заместитель главы администрации города Перми»
Ольга Николаевна

изложить в следующей редакции:

«Председатель:
Синев - заместитель главы администрации города Перми»;
Алексей Васильевич

1.2. позицию:

«Заместитель председателя: Норова Мария Викторовна	- начальник департамента градостроительства и архитектуры администрации города Перми»

изложить в следующей редакции:

«Заместитель председателя: Лебедева Анна Вадимовна	- начальник департамента градостроительства и архитектуры администрации города Перми»;

1.3. позицию:

«Власов Илья Алексеевич	- депутат Пермской городской Думы (по согласованию)»

изложить в следующей редакции:

«Мехоношин Алексей Александрович	- депутат Пермской городской Думы (по согласованию)»;

1.4. позицию:

«Коротких Александр Олегович	- и.о. главы администрации Свердловского района города Перми»

изложить в следующей редакции:

«Коротких Александр Олегович	- глава администрации Свердловского района города Перми»;

1.5. позицию:

«Котенко Константин Валерьевич	- заместитель директора по реализации услуг производственного отделения Пермские городские электрические сети открытого акционерного общества «Межрегиональная распределительная сетевая компания Урала» – филиал «Пермэнерго» (по согласованию)»

изложить в следующей редакции:

«Котенко Константин Валерьевич	- заместитель директора по реализации услуг производственного отделения «Пермские городские электрические сети» филиала публичного акционерного общества «Россети Урал» – «Пермэнерго» (по согласованию)»;

1.6. позицию:

«Чернятьев Андрей Викторович	- и.о. главы администрации Мотовилихинского района города Перми»

изложить в следующей редакции:

«Чернятьев Андрей Викторович	- глава администрации Мотовилихинского района города Перми»;

1.7. включить в состав межведомственной рабочей группы членами рабочей группы следующих лиц:

«Ломаева Светлана Викторовна	- глава администрации Орджоникидзевского района города Перми
Маслов Владислав Валерьевич	- технический директор-главный инженер Пермских тепловых сетей филиала «Пермский» публичного акционерного общества «Т Плюс» (по согласованию)
Петухов Виктор Анатольевич	- начальник службы распределительных сетей производственного отделения «Пермские городские электрические сети» филиала публичного акционерного общества «Россети Урал» – «Пермэнерго» (по согласованию)

Семенец Мария Александровна	- начальник отдела организации исполнительного производства Главного управления Федеральной службы судебных приставов по Пермскому краю (по согласованию)
Терехов Евгений Андреевич	- заместитель главного инженера Пермского филиала акционерного общества «Газпром газораспределение Пермь» (по согласованию)
Шильникова Валерия Валерьевна	- заместитель начальника Государственной инспекции по охране объектов культурного наследия Пермского края (по согласованию)»;

1.8. исключить из состава межведомственной рабочей группы Ганицеву А.А., Гужева С.В., Карабатова Е.В., Кузьминых О.М., Пермякову А.В., Стукова В.В.

2. Настоящее постановление вступает в силу со дня официального обнародования посредством официального опубликования в печатном средстве массовой информации «Официальный бюллетень органов местного самоуправления муниципального образования город Пермь».

3. Управлению по общим вопросам администрации города Перми обеспечить обнародование настоящего постановления посредством официального опубликования в печатном средстве массовой информации «Официальный бюллетень органов местного самоуправления муниципального образования город Пермь».

4. Информационно-аналитическому управлению администрации города Перми обеспечить обнародование настоящего постановления посредством официального опубликования в сетевом издании «Официальный сайт муниципального образования город Пермь www.gorodperm.ru».

5. Контроль за исполнением настоящего постановления возложить на заместителя главы администрации города Перми Синева А.В.

Глава города Перми Э.О. Соснин

АДМИНИСТРАЦИЯ ГОРОДА ПЕРМИ
ПОСТАНОВЛЕНИЕ

16.04.2025 № 263

О внесении изменений в постановление администрации города Перми от 09.11.2015 № 928 «Об утверждении Методики расчета и размера стоимости работ по обустройству и содержанию остановочных пунктов, обустройству, содержанию и ремонту остановочных павильонов (навесов) на автомобильных дорогах общего пользования местного значения города Перми, а также на земельных участках, переданных муниципальному образованию город Пермь в пользование в установленном порядке»

В соответствии со статьей 69.1 Бюджетного кодекса Российской Федерации, Федеральным законом от 06 октября 2003 г. № 131-ФЗ «Об общих принципах организации местного самоуправления в Российской Федерации», Уставом города Перми, решением Пермской городской Думы от 15 декабря 2020 г. № 277 «Об утверждении Правил благоустройства территории города Перми», в целях актуализации нормативных правовых актов администрации города Перми

администрация города Перми ПОСТАНОВЛЯЕТ:

1. Внести в пункт 4.6 Методики расчета и размера стоимости работ по обустройству и содержанию остановочных пунктов, обустройству, содержанию и ремонту остановочных павильонов (навесов) на автомобильных дорогах общего пользования местного значения города Перми, а также на земельных участках, переданных муниципальному образованию город Пермь в пользование в установленном порядке, утвержденной постановлением администрации города Перми от 09 ноября 2015 г. № 928 (в ред. от 05.12.2022 № 1236, от 11.04.2024 № 275, от 14.03.2025 № 154), следующие изменения:

1.1. абзац второй изложить в следующей редакции:

$$«С_{рем\ уоп\ i} = (С_{эт} + С_{кв} + Сзу + С_{кв} + С_{од} + С_{эо}) \times К_4 \times Q_{уопi}) + (У_{пв} + С_{еддс} \times Q_{уопi}) + (С_{ко} \times 1) + (О_{усарн} \times Q),$$

где»;

1.2. дополнить абзацами следующего содержания:

«$О_{усарн}$ – стоимость услуг по определению рыночной стоимости услуг аренды конструктивных элементов и электросетевого оборудования остановочного павильона (навеса) (руб.);

Q – планируемое количество остановочных павильонов (навесов) i-й эксплуатационной категории с информационным блоком «умная остановка» для определения рыночной стоимости услуг аренды конструктивных элементов и электросетевого оборудования остановочного павильона (навеса) (ед.).».

2. Внести изменения в размер стоимости работ по содержанию остановочных пунктов, содержанию и ремонту остановочных павильонов (навесов) на автомобильных дорогах общего пользования местного значения города Перми, а также на земельных участках, переданных муниципальному образованию город Пермь в пользование в установленном порядке, утвержденный постановлением администрации города Перми от 09 ноября 2015 г. № 928 «Об утверждении Методики расчета и размера стоимости работ по обустройству и содержанию остановочных пунктов, обустройству, содержанию и ремонту остановочных павильонов (навесов) на автомобильных дорогах общего пользования местного значения города Перми, а также на земельных участках, переданных муниципальному образованию город Пермь в пользование в установленном порядке» (в ред. от 05.12.2022 № 1236, от 11.04.2024 № 275, от 14.03.2025 № 154), дополнив строкой 4.10 следующего содержания:

4.10	определение рыночной стоимости услуг аренды конструктивных элементов и электросетевого оборудования остановочного павильона (навеса)	2 000,0

3. Настоящее постановление вступает в силу со дня официального обнародования посредством официального опубликования в печатном средстве массовой информации «Официальный бюллетень органов местного самоуправления муниципального образования город Пермь».

4. Управлению по общим вопросам администрации города Перми обеспечить обнародование настоящего постановления посредством официального опубликования в печатном средстве массовой информации «Официальный бюллетень органов местного самоуправления муниципального образования город Пермь».

5. Информационно-аналитическому управлению администрации города Перми обеспечить обнародование настоящего постановления посредством официального опубликования в сетевом издании «Официальный сайт муниципального образования город Пермь www.gorodperm.ru».

6. Контроль за исполнением настоящего постановления возложить на заместителя главы администрации города Перми Галиханова Д.К.

Глава города Перми Э.О. Соснин

АДМИНИСТРАЦИЯ ГОРОДА ПЕРМИ
ПОСТАНОВЛЕНИЕ

17.04.2025 № 265

Об утверждении Правил аккредитации журналистов средств массовой информации при администрации города Перми и признании утратившими силу отдельных постановлений администрации города Перми

В соответствии со статьей 48 Закона Российской Федерации от 27 декабря 1991 г. № 2124-1 «О средствах массовой информации», Федеральным законом от 09 февраля 2009 г. № 8-ФЗ «Об обеспечении доступа к информации о деятельности государственных органов и органов местного самоуправления»
администрация города Перми ПОСТАНОВЛЯЕТ:

1. Утвердить прилагаемые Правила аккредитации журналистов средств массовой информации при администрации города Перми.

2. Признать утратившими силу постановления администрации города Перми:

от 16 февраля 2011 г. № 51 «Об утверждении Правил аккредитации журналистов средств массовой информации при администрации города Перми»;

от 25 февраля 2014 г. № 125 «Об утверждении Порядка посещения журналистами средств массовой инфор-

мации заседаний консультативных, совещательных и иных коллегиальных органов администрации города Перми по вопросам деятельности администрации города Перми»;

от 11 марта 2014 г. № 168 «О внесении изменений в Правила аккредитации журналистов средств массовой информации при администрации города Перми, утвержденные постановлением администрации города Перми от 16.02.2011 № 51»;

от 12 декабря 2017 г. № 1119 «О внесении изменений в Правила аккредитации журналистов средств массовой информации при администрации города Перми, утвержденные постановлением администрации города Перми от 16.02.2011 № 51».

3. Настоящее постановление вступает в силу со дня официального обнародования посредством официального опубликования в печатном средстве массовой информации «Официальный бюллетень органов местного самоуправления муниципального образования город Пермь».

4. Управлению по общим вопросам администрации города Перми обеспечить обнародование настоящего постановления посредством официального опубликования в печатном средстве массовой информации «Официальный бюллетень органов местного самоуправления муниципального образования город Пермь».

5. Информационно-аналитическому управлению администрации города Перми обеспечить обнародование настоящего постановления посредством официального опубликования в сетевом издании «Официальный сайт муниципального образования город Пермь www.gorodperm.ru».

6. Контроль за исполнением настоящего постановления возложить на заместителя главы администрации города Перми Трошкова С.В.

Глава города Перми Э.О. Соснин

УТВЕРЖДЕНЫ
постановлением администрации
города Перми
от 17.04.2025 № 265

ПРАВИЛА
аккредитации журналистов средств массовой информации
при администрации города Перми

I. Общие положения

1.1. Настоящие Правила аккредитации журналистов средств массовой информации при администрации города Перми (далее – Правила) созданы в целях обеспечения полного и оперативного информирования населения о деятельности администрации города Перми, укрепления и совершенствования взаимодействия администрации города Перми со средствами массовой информации (далее – СМИ).

1.2. Аккредитация осуществляется в соответствии с Законом Российской Федерации от 27 декабря 1991 г. № 2124-1 «О средствах массовой информации» (далее – Закон о СМИ) и настоящими Правилами.

1.3. Право на аккредитацию в администрации города Перми имеют журналисты зарегистрированных в установленном порядке СМИ.

1.4. Аккредитации подлежат журналисты СМИ для осуществления профессиональной деятельности на мероприятиях, проводимых и анонсированных администрацией города Перми, в том числе заседаниях консультативных, совещательных и иных коллегиальных органов администрации города Перми (далее – мероприятия, заседания).

1.5 Анонсирование мероприятий, заседаний осуществляется путем размещения соответствующей информации на официальных страницах администрации города Перми в информационно-телекоммуникационной сети Интернет не менее чем за четыре рабочих дня до даты проведения мероприятия, заседания.

1.6. Аккредитация журналистов СМИ на мероприятия, заседания проводится информационно-аналитическим управлением администрации города Перми (далее – Управление).

1.7. Срок действия аккредитации журналиста СМИ ограничен временем проведения мероприятия, заседания, указанным при анонсировании.

1.8. Управление обеспечивает аккредитованных журналистов необходимыми информационными материалами к мероприятиям, заседаниям. Функциональные и территориальные органы, функциональные подразделения администрации города Перми (далее – Подразделения), организующие мероприятия, заседания, обеспечивают допуск аккредитованных журналистов на мероприятия, заседания и места для осуществления ими профессиональной деятельности.

II. Порядок аккредитации

2.1. Основанием для рассмотрения вопроса об аккредитации является заявка редакции СМИ, оформленная на официальном бланке за подписью руководителя редакции с печатью (далее – заявка).

Заявка направляется на электронную почту Управления info@perm.permkrai.ru не позднее чем за два рабочих дня до даты проведения мероприятия, заседания, указанной при анонсировании мероприятия, заседания.

2.2. В заявке указываются:

полное наименование СМИ;

фамилия, имя, отчество представленного на аккредитацию журналиста, должность, контактный номер телефона, электронная почта;

название и дата мероприятия, заседания.

К заявке прилагаются:

копия свидетельства о регистрации СМИ или выписка из реестра зарегистрированных СМИ;

фотография (3 х 4), в случае указания о необходимости оформления аккредитационной карты при анонсировании мероприятия, заседания.

2.3. Заявка, направленная с нарушением срока, установленного абзацем вторым пункта 2.1 настоящих Правил, требований, установленных абзацем первым пункта 2.1, пунктом 2.2 настоящих Правил, не рассматривается. Заявка может быть подана повторно при устранении нарушений и соблюдении срока подачи заявки.

2.4. Решение об аккредитации журналиста СМИ принимает начальник Управления при условии соблюдения СМИ настоящих Правил.

III. Права и обязанности аккредитованных журналистов

3.1. Аккредитованные журналисты имеют право:

3.1.1. осуществлять профессиональную деятельность во время проведения мероприятий, заседаний, за исключением случаев проведения закрытой части заседания, в которой рассматриваются сведения, составляющие государственную тайну, сведения, разглашение которых запрещено законами Российской Федерации, сведения, на открытое обсуждение которых не дано согласия лиц, в отношении которых законом предусмотрены гарантии неразглашения относящейся к ним информации в соответствии с Федеральным законом от 27 июля 2006 г. № 152-ФЗ «О персональных данных»;

3.1.2. знакомиться с предназначенными для публикации информационно-справочными материалами, связанными с проведением мероприятия, заседания, в том числе с повестками дня, текстами письменных заявлений, пресс-релизами, если они не содержат сведений, составляющих государственную тайну, либо другую конфиденциальную информацию;

3.1.3. проводить во время проведения мероприятий, заседаний телевизионную и фотографическую съемку, за исключением случаев, предусмотренных законом.

3.2. Аккредитованные журналисты обязаны:

3.2.1. соблюдать требования настоящих Правил и Закона о СМИ;

3.2.2. уважать при осуществлении профессиональной деятельности права, законные интересы, честь и достоинство участников мероприятий, заседаний;

3.2.3 не допускать распространение недостоверной информации о деятельности администрации города Перми;

3.2.4. не использовать свои профессиональные возможности в целях сокрытия информации или фальсификации общественно значимых сведений, распространения слухов под видом достоверных сообщений, сбора информации в пользу постороннего лица или организации, не являющейся СМИ;

3.2.5. не вмешиваться в ход мероприятия, заседания. Под вмешательством понимаются устные высказывания или действия, имеющие целью привлечь к себе внимание присутствующих и прервать ход мероприятия, заседания; ведение видео- или фотосъемки способами, мешающими ходу мероприятия, заседания.

IV. Прекращение аккредитации

4.1. Управление имеет право аннулировать аккредитацию журналистов СМИ, которые прекратили или приостановили свою деятельность.

4.2. Журналист может быть лишен аккредитации, если им или редакцией СМИ нарушены настоящие Правила либо распространены не соответствующие действительности сведения, что подтверждено вступившим в законную силу решением суда.

4.3. Журналист лишается аккредитации, если в соответствии со статьей 56.2 Закона о СМИ признаны недействительными регистрация СМИ, прекращено действие лицензии на вещание СМИ, по заявке которого журналист был аккредитован.

ПРАВОВЫЕ АКТЫ ФУНКЦИОНАЛЬНЫХ ОРГАНОВ АДМИНИСТРАЦИИ ГОРОДА ПЕРМИ

АДМИНИСТРАЦИЯ ГОРОДА ПЕРМИ

НАЧАЛЬНИК ДЕПАРТАМЕНТА ДОРОГ И БЛАГОУСТРОЙСТВА

РАСПОРЯЖЕНИЕ

11.04.2025 № 059-24-01-05-6

О внесении изменений в устав муниципального казенного учреждения «Пермблагоустройство», утвержденный распоряжением начальника департамента дорог и благоустройства администрации города Перми от 24.12.2019 № 059-24-01-60-61

В соответствии с Положением о департаменте дорог и благоустройства администрации города Перми, утвержденным Решением Пермской городской Думы от 25 июня 2019 г. № 141, постановлениями администрации города Перми от 28 января 2011 г. № 24 «О порядке создания, реорганизации, изменения типа и ликвидации муниципальных учреждений города Перми, утверждения уставов муниципальных учреждений города Перми и внесения в них изменений», от 27 января 2025 г. № 22 «О реорганизации муниципального казенного учреждения «Содержание объектов благоустройства» и муниципального казенного учреждения «Пермблагоустройство» путем присоединения муниципального казенного учреждения «Содержание объектов благоустройства» к муниципальному казенному учреждению «Пермблагоустройство»:

1. Внести изменения в устав муниципального казенного учреждения «Пермблагоустройство» (далее – Устав), утвержденный распоряжением начальника департамента дорог и благоустройства администрации города Перми от 24 декабря 2019 г. № 059-24-01-60-61 (в ред. от 22.09.2022 № 059-24-01-06-72, от 23.12.2022 № 059-24-01-06-100, от 21.07.2023 № 059-24-01-05-56, 21.12.2023 № 059-24-01-05-95), изложив в редакции согласно приложению к настоящему распоряжению.

2. Директору муниципального казенного учреждения «Пермблагоустройство» (далее – учреждение) Кетову Александру Сергеевичу:

2.1. обеспечить государственную регистрацию изменений, вносимых в Устав учреждения;

2.2. после государственной регистрации изменений, вносимых в Устав учреждения, предоставить копию подтверждающего документа о внесении записи в Единый государственный реестр юридических лиц в департамент дорог и благоустройства администрации города Перми, департамент имущественных отношений администрации города Перми, департамент финансов администрации города Перми в течение 3 календарных дней со дня регистрации изменений в Устав учреждения.

3. Начальнику отдела по общим вопросам департамента дорог и благоустройства администрации города Перми обеспечить направление настоящего распоряжения:

3.1. в управление по общим вопросам администрации города Перми для обнародования посредством официального опубликования в печатном средстве массовой информации «Официальный бюллетень органов местного самоуправления муниципального образования город Пермь»;

3.2. в информационно-аналитическое управление администрации города Перми для обнародования посредством официального опубликования в сетевом издании «Официальный сайт муниципального образования город Пермь www.gorodperm.ru».

4. Настоящее распоряжение вступает в силу со дня его подписания.

5. Контроль за исполнением распоряжения оставляю за собой.

Е.А. Радостев

ПРИЛОЖЕНИЕ
к распоряжению начальника
департамента дорог и благоустройства
администрации города Перми
от 11.04.2025 № 059-24-01-05-6

Устав
Муниципального казенного учреждения
«Пермблагоустройство»

г. Пермь, 2025

1. Общие положения

1.1. Муниципальное казенное учреждение «Пермблагоустройство» (далее – Учреждение) создано в соответствии с Гражданским кодексом Российской Федерации, Федеральным законом от 12.01.1996 № 7-ФЗ «О некоммерческих организациях», постановлениями администрации города Перми от 28.01.2011 № 24 «О порядке создания, реорганизации, изменения типа и ликвидации муниципальных учреждений города Перми, утверждения уставов муниципальных учреждений города Перми и внесения в них изменений», от 24.11.2011 № 772 «О создании муниципального казенного учреждения «Пермблагоустройство», постановлением администрации города Перми от 27.01.2025 № 22 «О реорганизации муниципального казенного учреждения «Содержание объектов благоустройства» и муниципального казенного учреждения «Пермблагоустройство» путем присоединения муниципального казенного учреждения «Содержание объектов благоустройства» к муниципальному казенному учреждению «Пермблагоустройство».

1.2. Учреждение по организационно-правовой форме является некоммерческой организацией – муниципальным казенным учреждением.

1.3. Учредителем Учреждения выступает муниципальное образование город Пермь.

От имени муниципального образования город Пермь функции и полномочия учредителя осуществляет администрация города Перми.

По поручению администрации города Перми отдельные функции и полномочия осуществляет департамент дорог и благоустройства администрации города Перми (далее – Учредитель) на основании муниципальных правовых актов города Перми.

Собственник имущества Учреждения – муниципальное образование город Пермь, полномочия собственника имущества осуществляет департамент имущественных отношений администрации города Перми (далее – Департамент) на основании правовых актов города Перми.

1.4. Полное наименование Учреждения: Муниципальное казенное учреждение «Пермблагоустройство».

Сокращенное наименование Учреждения: МКУ «Пермблагоустройство».

1.5. Юридический адрес и местонахождение Учреждения: 614015, Пермский край, г. Пермь, ул. Ленина, 25.

1.6. Учреждение является юридическим лицом, имеет обособленное имущество на праве оперативного управления, самостоятельный баланс, лицевые счета в департаменте финансов администрации города Перми, в органах Федерального казначейства, печать со своим наименованием, штампы, бланки, другие реквизиты.

1.7. Учреждение в своей деятельности руководствуется Конституцией Российской Федерации, законодательством Российской Федерации, Пермского края (области), Уставом города Перми, правовыми актами города Перми, настоящим уставом и иными правовыми актами Учреждения.

1.8. Финансирование Учреждения осуществляется за счет средств бюджета города Перми на основании бюджетной сметы, утвержденной Учредителем.

1.9. При недостаточности лимитов бюджетных обязательств, доведенных Учреждению для исполнения его денежных обязательств, по таким обязательствам от имени муниципального образования город Пермь отвечает орган, осуществляющий бюджетные полномочия главного распорядителя бюджетных средств, в ведении которого находится Учреждение.

1.10. Учреждение от своего имени приобретает имущественные инеимущественные права, несет обязанности, выступает истцом и ответчиком в судах в соответствии с законодательством Российской Федерации.

1.11. Учреждение заключает и оплачивает муниципальные контракты, иные договоры за счет бюджетных средств муниципального образования город Пермь в пределах, доведенных Учреждению лимитов бюджетных обяза-

тельств, и с учетом принятых и неисполненных обязательств, а также внебюджетных источников.

1.12. Учреждение не вправе выступать учредителем и (или) участником юридических лиц, предоставлять и (или) получать кредиты и займы, приобретать ценные бумаги.

1.13. Учреждение филиалы и представительства не имеет.

2. Цели и предмет деятельности Учреждения

2.1. Основными целями деятельности Учреждения являются исполнение полномочий органа местного самоуправления по организации дорожной деятельности (проектирование, строительство, реконструкция, капитальный и текущий ремонт, содержание) в отношении автомобильных дорог общего пользования местного значения в границах города Перми, организации строительства, реконструкции, капитального ремонта, ремонта и содержания искусственных дорожных сооружений, организации благоустройства территории города Перми в соответствии с правилами благоустройства территории города Перми, по обеспечению содержания мест захоронения.

2.2. Предметом деятельности Учреждения является выполнение работ в сфере дорожной деятельности и благоустройства.

3. Виды деятельности Учреждения

Для достижения основных целей Учреждение осуществляет следующие виды деятельности:

3.1. В сфере организации дорожной деятельности в отношении автомобильных дорог общего пользования местного значения в границах города Перми, организации строительства, реконструкции, капитального ремонта, ремонта и содержания искусственных дорожных сооружений:

3.1.1. Принимает участие в разработке инвестиционных проектов по проектированию, строительству, реконструкции, капитальному ремонту, ремонту (текущему ремонту) и содержанию автомобильных дорог общего пользования местного значения города Перми; инвестиционных проектов, по проектированию, строительству, реконструкции, капитальному ремонту трамвайных путей, включая покрытие проезжей части (трамвайного полотна) в границах конструктивных элементов трамвайных путей, контактно-кабельной сети городского наземного электрического транспорта в составе работ по проектированию, строительству, реконструкции, капитальному ремонту автомобильных дорог общего пользования местного значения в границах города Перми;

3.1.2. Организует мероприятия:

3.1.2.1. по проектированию, строительству, реконструкции и капитальному ремонту:

автомобильных дорог общего пользования местного значения города Перми, внутриквартальных проездов;

трамвайных путей, включая покрытие проезжей части (трамвайного полотна) в границах конструктивных элементов трамвайных путей, и контактно-кабельной сети городского наземного электрического транспорта в составе работ по проектированию, строительству, реконструкции, капитальному ремонту автомобильных дорог общего пользования местного значения в границах города Перми;

3.1.2.2. по ремонту (текущему ремонту), содержанию автомобильных дорог общего пользования местного значения города Перми, внутриквартальных проездов, за исключением трамвайных путей, включая покрытие проезжей части (трамвайного полотна) в границах конструктивных элементов трамвайных путей, и контактно-кабельной сети городского наземного электрического транспорта;

3.1.2.3. по проектированию, строительству, реконструкции, капитальному ремонту, ремонту и содержанию мостов, путепроводов, тоннелей и эстакад в границах города Перми;

3.1.2.4. по обустройству автомобильных дорог общего пользования местного значения города Перми, трамвайных путей в границах города Перми следующими элементами: ограждениями и направляющими устройствами, дорожными знаками, искусственными неровностями, бордюрами, дорожной одеждой тротуаров, пешеходными дорожками, парковками (парковочными местами), предусмотренными проектами организации дорожного движения, и другими элементами и сооружениями, находящимися в ведении Учредителя, предназначенными для обеспечения дорожного движения, в том числе его безопасности, за исключением объектов дорожного сервиса, и демонтажу соответствующих элементов и сооружений, предназначенных для обеспечения дорожного движения;

3.1.2.5. по нанесению, уходу, восстановлению и удалению дорожной разметки;

3.1.2.6. по обеспечению соблюдения нормативных требований по организации безбарьерной среды для инвалидов и иных маломобильных групп населения при проектировании, строительстве, реконструкции, капитальном ремонте, ремонте (текущем ремонте), содержании автомобильных дорог общего пользования местного значения города Перми, внутриквартальных проездов;

3.1.2.7. по содержанию и ремонту посадочных площадок, площадок ожидания, урн для мусора, обустроенных на остановочных пунктах, расположенных на автомобильных дорогах общего пользования местного значения города Перми, а также на земельных участках, переданных муниципальному образованию город Пермь в пользование в установленном порядке.

3.1.3. Обеспечивает согласование с Учредителем технического задания на подготовку проектной документации, проектной документации, внесение в нее изменений, утверждает проектную документацию и техническое задание на ее подготовку, изменения в проектную документацию и техническое задание на ее подготовку, необходимые для выполнения работ по проектированию, строительству, реконструкции, капитальному ремонту автомобильных дорог общего пользования местного значения города Перми, внутриквартальных проездов, трамвайных путей, контактно-кабельной сети городского наземного электрического транспорта.

3.1.4. Разрабатывает и утверждает планы по ремонту и содержанию автомобильных дорог общего пользования местного значения города Перми, по обустройству автомобильных дорог общего пользования местного значения города Перми ограждениями и направляющими устройствами, дорожными знаками, искусственными неровностями, бордюрами, дорожной одеждой тротуаров по согласованию с Учредителем.

3.1.5. Организует подготовку мероприятий по пропуску паводковых вод.

3.1.6. Организует мероприятия по постановке на кадастровый учет автомобильных дорог общего пользования местного значения города Перми.

3.1.7. Осуществляет мероприятия, направленные на заключение соглашений об установлении сервитутов в отношении земельных участков в границах полос отвода автомобильных дорог общего пользования местного значения города Перми в соответствии с законодательством.

3.1.9. Организует мероприятия по ремонту, содержанию территории, на которой организованы парковки общего пользования местного значения города Перми, содержанию и ремонту технических средств организации дорожного движения, установленных на парковках общего пользования местного значения города Перми, за исключением плоскостных парковок;

3.2. Обеспечивает проведение мероприятий по осуществлению полномочий владельца автомобильных дорог общего пользования местного значения города Перми, в том числе:

3.2.1. выдачу согласия в письменной форме на проведение работ по прокладке, переносу или переустройству инженерных коммуникаций в границах полосы отвода автомобильной дороги общего пользования местного значения города Перми;

3.2.2. выдачу согласия в письменной форме на реконструкцию, капитальный ремонт и ремонт примыканий объектов дорожного сервиса к автомобильным дорогам общего пользования местного значения города Перми;

3.2.3. выдачу согласия в письменной форме на строительство, реконструкцию, капитальный ремонт, ремонт пересечения автомобильной дороги общего пользования местного значения города Перми с другими автомобильными дорогами и примыкания автомобильной дороги общего пользования местного значения города Перми к другой автомобильной дороге;

3.2.4. направление требования о прекращении работ и/или о сносе возведенных сооружений или иных объектов.

3.3. Обеспечивает проведение мероприятий по изъятию земельных участков для муниципальных нужд, в связи со строительством, реконструкцией автомобильных дорог общего пользования местного значения города Перми:

3.3.1. осуществляет действия по выявлению лиц, земельные участки и (или) расположенные на них объекты недвижимого имущества которых подлежат изъятию;

3.3.2. выступает заказчиком кадастровых работ в целях образования земельных участков, подлежащих изъятию, в соответствии с утвержденным проектом межевания территории или утвержденной схемой расположения земельного участка;

3.3.3. выступает заказчиком кадастровых работ, необходимых для уточнения границ земельных участков, подлежащих изъятию, в случае, если границы таких земельных участков подлежат уточнению;

3.3.4. выступает заказчиком кадастровых работ в целях образования находящихся в государственной или муниципальной собственности земельных участков для их предоставления взамен изымаемых земельных участков;

3.3.5. выступает заказчиком работ по оценке изымаемых земельных участков и (или) расположенных на них объектов недвижимого имущества или оценке прекращаемых прав и размера убытков, причиняемых таким изъятием, а также по оценке недвижимого имущества, предоставляемого взамен изымаемого недвижимого имущества;

3.3.6. осуществляет переговоры с правообладателем изымаемой недвижимости относительно условий ее изъятия.

3.4. В сфере организации благоустройства территории города Перми в соответствии с правилами благоустройства территории города Перми осуществляет следующую деятельность:

3.4.1. Организует проведение мероприятий:

по созданию, содержанию и сносу травянистых растений на газонах и цветниках, расположенных в границах полосы отвода автомобильных дорог общего пользования местного значения города Перми, на земельных участках (землях), не принадлежащих на праве собственности, ином вещном либо обязательственном праве физическим и (или) юридическим лицам, на объектах озеленения общего пользования, находящихся в ведении Учредителя,

по созданию и содержанию древесных, кустарниковых насаждений в границах полосы отвода автомобильных дорог общего пользования местного значения города Перми в период выполнения работ по строительству, реконструк-

ции, капитальному ремонту автомобильных дорог общего пользования местного значения города Перми, на объектах озеленения общего пользования, находящихся в ведении Учредителя,

по мобильному озеленению в границах полосы отвода автомобильных дорог общего пользования местного значения города Перми в период проведения работ по строительству, реконструкции, капитальному ремонту автомобильных дорог общего пользования местного значения города Перми, на объектах озеленения общего пользования города Перми, за исключением объектов озеленения общего пользования, находящихся в ведении Учредителя;

по сносу древесных, кустарниковых насаждений на земельных участках, находящихся в муниципальной собственности, земельных участках (землях), государственная собственность на которые не разграничена, земельных участках (землях), не принадлежащих на праве собственности, ином вещном либо обязательственном праве физическим и (или) юридическим лицам, в границах полосы отвода автомобильных дорог местного значения города Перми, на объектах озеленения общего пользования города Перми, находящихся в ведении Учредителя;

по строительству, созданию (обустройству), реконструкции, капитальному ремонту объектов озеленения общего пользования;

по текущему ремонту, содержанию объектов озеленения общего пользования, находящихся в ведении Учредителя, за исключением мероприятий по текущему ремонту, содержанию, сносу стационарных туалетов, установке, демонтажу, текущему ремонту, содержанию модульных туалетов, мобильных туалетных кабин;

по подготовке рабочей документации (дизайн-проектов) при проведении текущего ремонта объектов озеленения общего пользования;

3.4.2. В случае финансирования расходов из бюджетов других уровней бюджетной системы Российской Федерации в целях реализации государственных программ осуществляет мероприятия по ремонту отдельных элементов благоустройства, в том числе сетей наружного освещения на объектах озеленения общего пользования, находящихся в ведении Учредителя.

3.4.3. Организует мероприятия по строительству, созданию (обустройству), реконструкции, капитальному ремонту, текущему ремонту, содержанию фонтанов, организует согласование с Учредителем, утверждает проектную документацию, техническое задание на подготовку проектной документации на выполнение соответствующих работ.

3.4.4. Организует мероприятия по постановке на кадастровый учет фонтанов в границах города Перми.

3.4.5. Организует осуществление мероприятий по ремонту и содержанию фонтанов в границах города Перми.

3.4.6. Разрабатывает и утверждает планы по капитальному ремонту, ремонту объектов благоустройства города Перми, находящихся в ведении Учредителя, согласовывает указанные планы с Учредителем.

3.4.7. Осуществляет строительный контроль за строительством, реконструкцией, капитальным ремонтом объектов благоустройства и объектов озеленения общего пользования на территории города Перми, находящихся в ведении Учредителя, своими силами либо с привлечением специализированных организаций, а также контроль за соблюдением нормативных требований по организации безбарьерной среды для инвалидов и иных маломобильных групп населения.

3.4.8. Организует и контролирует устройство архитектурно-художественной подсветки фасадов зданий, строений, сооружений в соответствии с правилами благоустройства территории города Перми.

3.4.9. Организует установку урн для мусора на территориях общего пользования города Перми.

3.4.10. Организует мероприятия по содержанию в границах города Перми земель и земельных участков, не принадлежащих на праве собственности, ином вещном либо обязательственном праве физическим и (или) юридическим лицам, по уборке водоохранных зон малых рек, расположенных на территории города Перми.

3.4.11. Организует мероприятия по созданию (обустройству), ремонту, содержанию, демонтажу въездных знаков в границах города Перми.

3.4.12. Организует мероприятия по обустройству, содержанию организованных мест отдыха у воды, ремонту и демонтажу элементов благоустройства организованных мест отдыха у воды, за исключением мероприятий по текущему ремонту, содержанию, сносу стационарных туалетов, установке, демонтажу, текущему ремонту, содержанию модульных туалетов, мобильных туалетных кабин.

3.5. При обеспечении проведения мероприятий в сфере содержания мест погребения Учреждение осуществляет следующие виды деятельности:

3.5.1. Организует мероприятия по проектированию и строительству, реконструкции, капитальному ремонту мест погребения, по текущему ремонту, содержанию и благоустройству территории общего пользования на местах погребения, за исключением мероприятий по текущему ремонту, содержанию, сносу стационарных туалетов, установке, демонтажу, текущему ремонту, содержанию модульных туалетов, мобильных туалетных кабин.

3.5.2. Организует мероприятия по содержанию и ремонту элементов благоустройства мест погребения, содержанию контрольно-пропускных пунктов на местах погребения.

3.5.3. Предоставляет земельные участки для захоронения умерших в соответствии с законодательством Российской Федерации, муниципальными правовыми актами города Перми.

3.5.4. Ведет учет захоронений и архива документов умерших (погибших), предоставляет информацию о захоронениях.

3.5.5. Выдает разрешения на установку надмогильных сооружений.

3.5.6. Обеспечивает эвакуацию умерших из жилых помещений (при отсутствии супруга, близких родственников, иных родственников либо законного представителя умершего или при невозможности осуществить ими эвакуацию), с улиц, мест аварий и иных мест (за исключением медицинских и иных организаций, осуществляющих наряду с основной медицинскую деятельность) в соответствии с муниципальными правовыми актами города Перми службой эвакуации умерших, действующей на основании муниципального контракта.

3.5.7. Организует проведение мероприятий по постановке на кадастровый учет земельных участков под местами погребения, оформлению прав на земельные участки для размещения мест погребения, под местами погребения.

3.5.8. Организует проведение строительного контроля за строительством, реконструкцией, капитальным ремонтом мест погребения.

3.6. В сфере осуществления мероприятий по обеспечению безопасности объектов транспортной инфраструктуры и гидротехнических сооружений:

3.6.1. организует мероприятия по обеспечению транспортной безопасности объектов транспортной инфраструктуры, находящихся в собственности муниципального образования город Пермь, в соответствии с законодательством;

3.6.2. осуществляет мероприятия по обеспечению безопасности гидротехнических сооружений, находящихся в собственности муниципального образования город Пермь, в соответствии с законодательством Российской Федерации, Пермского края.

3.7. Организует вывоз с территории общего пользования отходов, образовавшихся в результате проведения комплексной уборки территории города Перми.

3.8 . Организует мероприятия по постановке на кадастровый учет объектов озеленения общего пользования и являющихся объектами капитального строительства обособленных пешеходных зон (пешеходных мостиков, лестниц).

3.9. Организует проведение мероприятий по строительству, созданию (обустройству), реконструкции, капитальному ремонту, ремонту, содержанию обособленных пешеходных зон, в том числе разрабатывает и утверждает планы по их строительству, созданию (обустройству), реконструкции, капитальному ремонту, ремонту, содержанию обособленных пешеходных зон, согласовывает указанные планы с Учредителем.

3.10. Осуществляет мероприятия для беспрепятственного проезда пожарной техники к месту пожара по автомобильным дорогам общего пользования местного значения города Перми, по внутриквартальным проездам к источникам противопожарного водоснабжения.

3.11. Организует мероприятия по акарицидной и дератизационной обработке объектов озеленения общего пользования, мест погребения.

3.12. По поручению Учредителя участвует в приемке работ по содержанию и ремонту:

системы ливневой канализации на территориях общего пользования города Перми, находящейся в муниципальной собственности,

бесхозяйных сетей ливневой канализации на территориях общего пользования города Перми.

3.13. Организует проведение мероприятий по реконструкции системы ливневой канализации, расположенной на территории общего пользования города Перми, находящейся в муниципальной собственности.

3.14. Участвует в предупреждении и ликвидации последствий чрезвычайных ситуаций в границах Пермского городского округа.

3.15. Участвует в разработке, разрабатывает проекты муниципальных правовых актов города Перми по вопросам, отнесенным к полномочиям Учредителя, для реализации видов деятельности Учреждения, указанных в настоящем Уставе.

3.16. Обеспечивает информирование населения по вопросам, отнесенным к компетенции Учреждения в соответствии с законодательством.

3.17. Участвует в разработке и реализации инвестиционных проектов, муниципальной программы по вопросам, отнесенным к компетенции Учредителя в соответствии с видами деятельности, определенными настоящим Уставом.

3.18. Выполняет иные виды деятельности, закрепленные за Учреждением муниципальными правовыми актами города Перми.

4. Права и обязанности Учреждения

4.1. Для выполнения уставных целей Учреждение имеет право:

4.1.1. привлекать для осуществления своей деятельности на договорной основе другие организации и физических лиц, заключать договоры с юридическими и физическими лицами, не противоречащие законодательству, а также целям и предмету деятельности Учреждения;

4.1.2. привлекать для разработки проектов муниципальных правовых актов города Перми и других документов научные, экономические, социологические и другие организации любой организационно-правовой формы, ученых и

иных специалистов, являющихся гражданами Российской Федерации, на договорной основе.

4.1.3. отчуждать или иным способом распоряжаться закрепленным за ним имуществом лишь с согласия собственника этого имущества;

4.1.4. определять структуру и штатное расписание в пределах утвержденной Учредителем бюджетной сметы;

4.1.5. организовывать, проводить и участвовать в совещаниях, рабочих встречах по рассмотрению вопросов в соответствии с видами деятельности, определенными настоящим Уставом;

4.1.6. самостоятельно определять потребность в товарах, работах, услугах, для муниципальных нужд, а также характеристиках, сроках поставки, выполнения работ или оказанию услуг, в пределах компетенции Учреждения;

4.1.7. приобретать или арендовать основные и оборотные средства за счет имеющихся финансовых ресурсов по согласованию с Учредителем, Департаментом;

4.1.8. представлять свои интересы и выступать в качестве истца и ответчика в судах, в органах государственной власти, органах местного самоуправления, с гражданами (физическими лицами), должностными лицами, юридическими лицами любой организационно-правовой формы, направлять материалы в правоохранительные органы;

4.1.9. Учреждение имеет другие права, предусмотренные настоящим Уставом и не противоречащие законодательству Российской Федерации, муниципальным правовым актам города Перми, целям, видам деятельности Учреждения.

4.2. Для реализации целей Учреждение обязано:

4.2.1. осуществлять свою деятельность в соответствии с законодательством Российской Федерации, в том числе муниципальными правовыми актами города Перми, настоящим Уставом;

4.2.2. нести ответственность в соответствии с законодательством Российской Федерации;

4.2.3. обеспечивать своевременную и в полном объеме выплату работникам заработной платы и проводить ее индексацию в соответствии с законодательством Российской Федерации, муниципальными правовыми актами города Перми;

4.2.4. обеспечивать своим работникам безопасные гарантированные условия труда, меры социальной защиты работников Учреждения, а также нести ответственность в установленном порядке за вред, причиненный работнику увечьем, профзаболеванием, либо иное повреждение здоровья, связанное с исполнением работником трудовых обязанностей;

4.2.5. осуществлять бухгалтерский учет результатов финансово-хозяйственной и иной деятельности, вести статистический учет и отчетность, представлять в установленные сроки отчеты Учредителю и другим органам в соответствии с законодательством, муниципальными правовыми актами города Перми.

За ненадлежащее исполнение обязанностей и искажение государственной отчетности должностные лица Учреждения несут ответственность, установленную законодательством Российской Федерации;

4.2.6. представлять Учредителю по его требованию необходимую документацию в полном объеме утвержденных форм и по видам деятельности;

4.2.7. выполнять мероприятия по гражданской обороне и мобилизационной подготовке в соответствии с законодательством и правовыми актами города Перми;

4.2.8. обеспечивать сохранность, эффективность и целевое использование муниципального имущества, закрепленного за Учреждением;

4.2.9. взаимодействовать с юридическими и физическими лицами в сферах хозяйственной деятельности на основе договоров, соглашений, контрактов, руководствуясь предметом и целями деятельности, установленными настоящим Уставом, назначением имущества, закрепленного за Учреждением;

4.2.10. рассматривать обращения и заявления граждан, организаций, принимать меры по ним в пределах своей компетенции в соответствии с законодательством Российской Федерации;

4.2.11. сохранять документы по личному составу, после прекращения деятельности Учреждения передать их на хранение в установленном порядке;

4.2.12. хранить по месту нахождения Учреждения:

учредительные документы Учреждения, а также изменения и дополнения, внесенные в учредительные документы Учреждения и зарегистрированные в установленном порядке,

решения Учредителя о создании Учреждения и об утверждении перечня имущества, передаваемого Учреждению в оперативное управление, а также иные решения, связанные с созданием Учреждения,

документы, подтверждающие государственную регистрацию Учреждения и права Учреждения на имущество, находящееся на его балансе,

локальные документы Учреждения,

решения Учредителя, касающиеся деятельности Учреждения,

заключения органов финансового контроля,

иные документы, предусмотренные законодательством, муниципальными правовыми актами города Перми, настоящим Уставом, локальными документами Учреждения, решениями Учредителя и приказами директора Учреждения;

4.2.13. осуществлять функции муниципального заказчика при осуществлении закупки товаров, работ, услуг для муниципальных нужд в пределах компетенции;

3.2.14. создавать и участвовать в приемочной комиссии по вводу в эксплуатацию объектов капитального строительства, созданными при осуществлении деятельности в соответствии с настоящим Уставом;

4.2.15. обеспечивать целевое и рациональное использование бюджетных средств;

4.2.16. согласовывать с Учредителем структуру и штатное расписание внесение изменений в структуру, штатное расписание Учреждения в пределах утвержденной бюджетной сметы;

4.2.17. по поручению Учредителя принимать участие в разработке, разрабатывать муниципальные правовые акты города Перми по вопросам, отнесенным к полномочиям Учредителя, для реализации видов деятельности Учреждения, указанных в настоящем Уставе;

4.2.18. выполнять иные обязанности, предусмотренные законодательством Российской Федерации, Пермского края, муниципальными правовыми актами города Перми, настоящим Уставом, а также решениями и поручениями Учредителя.

5. Управление Учреждением

5.1. Управление Учреждением осуществляется в соответствии с законодательством Российской Федерации, муниципальными правовыми актами города Перми, настоящим Уставом.

5.2. Отношения между Учредителем и Учреждением определяются настоящим Уставом в соответствии с законодательством Российской Федерации, муниципальными правовыми актами города Перми.

5.3. К компетенции Учредителя в управлении Учреждением относится:

5.3.1. принятие решений о создании, реорганизации, ликвидации, изменения типа Учреждения в соответствии с законодательством Российской Федерации, муниципальными правовыми актами города Перми, в том числе о назначении ликвидационной комиссии и утверждении промежуточных и окончательных ликвидационных балансов Учреждения;

5.3.2. утверждение устава, изменений и дополнений к нему;

5.3.3. определение цели, задач, предмета и видов деятельности Учреждения;

5.3.4. назначение на должность и освобождение от должности Директора Учреждения, а также заключение и прекращение трудового договора с ним в соответствии с законодательством Российской Федерации, муниципальными правовыми актами города Перми;

5.3.5. согласование структуры и штатного расписания Учреждения, внесение изменений в них;

5.3.6. утверждение бюджетной сметы, передаточного акта или разделительного баланса;

5.3.7. осуществление контроля за финансовой, хозяйственной и иной деятельностью Учреждения;

5.4. к компетенции Учредителя относятся другие полномочия, предоставленные Учредителю настоящим Уставом, законодательством Российской Федерации, муниципальными правовым актами города Перми.

5.5. К компетенции Директора Учреждения относится:

5.5.1. руководство Учреждением на принципах единоначалия и персональной ответственности, определение кадрового состава структурных подразделений Учреждения в соответствии с утвержденной сметой расходов, согласованной с Учредителем, назначение на должность и освобождение от должности работников Учреждения;

5.5.2. представление без доверенности интересов Учреждения и выступление в качестве истца и ответчика в судах, в органах государственной власти, органах местного самоуправления, с гражданами (физическими лицами), юридическими лицами любой организационно-правовой формы;

5.5.3. выступление заявителем при государственной регистрации юридического лица и внесении изменений в учредительные документы;

5.5.4. издание приказов, выдача распоряжений в рамках компетенции, обязательных для всех работников Учреждения;

5.5.5. выдача доверенностей от имени Учреждения, совершение иных юридически значимых действий;

5.5.6. делегирование своих прав и (или) обязанностей заместителям, распределение между ними обязанностей;

5.5.7. утверждение штатного расписания по согласованию с Учредителем, правил внутреннего трудового распорядка, графика и режима работы Учреждения, положения об оплате и стимулировании труда работников и должностных обязанностей работников Учреждения;

5.5.8. установление заработной платы работников Учреждения, в том числе должностных окладов, порядка и размера выплат стимулирующего, компенсационного и иного характера в пределах имеющихся средств в соответствии с законодательством Российской Федерации, муниципальными правовыми актами города Перми и локальными нормативными актами Учреждения;

5.5.9. заключение, изменение и прекращение контрактов, договоров (соглашений), в том числе трудовых;

5.5.10. расходование бюджетных средств в соответствии с принятыми денежными обязательствами и доведен-

ными лимитами бюджетных обязательств;

5.5.11. применение к работникам Учреждения мер дисциплинарного взыскания и поощрения в соответствии с законодательством Российской Федерации, муниципальными правовыми актами города Перми, локальными нормативными актами Учреждения.

5.6. Руководство Учреждением осуществляет Директор, который назначается на должность и освобождается от должности в соответствии с законодательством Российской Федерации, муниципальными правовыми актами города Перми.

При наличии вакантной должности Директора Учреждения исполнение его обязанностей возлагается на лицо, определяемое Учредителем. При временном отсутствии Директора исполнение его обязанностей возлагается на одного из заместителей по согласованию с Учредителем.

5.7. Директор Учреждения несет ответственность за работу Учреждения в соответствии с законодательством Российской Федерации.

5.8. С Директором Учреждения заключается срочный трудовой договор в соответствии с Трудовым кодексом Российской Федерации.

Срок полномочий Директора составляет один год с возможностью продления трудовых отношений на срок не более 5 лет в соответствии с трудовым законодательством Российской Федерации.

6. Имущество и финансовое обеспечение Учреждения

6.1. Имущество закрепляется за Учреждением на праве оперативного управления в соответствии с законодательством Российской Федерации, муниципальными правовыми актами города Перми.

Имущество, находящееся у Учреждения на праве оперативного управления, отражается на самостоятельном балансе и является муниципальной собственностью муниципального образования город Пермь.

Право оперативного управления на недвижимое имущество подлежит государственной регистрации в соответствии с законодательством Российской Федерации.

6.2. Земельный участок, необходимый для выполнения Учреждением своих уставных задач, предоставляется ему на праве постоянного (бессрочного) пользования.

6.3. На праве оперативного управления закрепляется имущество в виде нежилых помещений, зданий, сооружений, а также оборудования, транспортных средств, инвентаря и других материальных средств, относимых к основным средствам.

6.4. Закрепление муниципального имущества на праве оперативного управления осуществляется в соответствии с его целевым назначением и оформляется распоряжением начальника Департамента.

6.5. При осуществлении права оперативного управления имуществом Учреждение обязано:

эффективно использовать имущество;

использовать имущество строго в соответствии с целями создания Учреждения;

обеспечить сохранность имущества;

не допускать ухудшения технического состояния имущества, это требование не распространяется на ухудшения, связанные с нормальным износом этого имущества в процессе эксплуатации;

осуществлять текущий ремонт и капитальный ремонт имущества, при этом любые произведенные улучшения, имущества возмещению собственником не подлежат.

6.6. Ответственность за сохранность муниципального имущества и использование его по назначению несет директор Учреждения.

6.7. Право оперативного управления на имущество прекращается по основаниям и в порядке, установленным законодательством Российской Федерации.

6.8. Департамент в соответствии с законодательством, муниципальными правовыми актами города Перми имеет право изъять излишнее, неиспользуемое или используемое не по назначению имущество, закрепленное за Учреждением либо приобретенное Учреждением за счет средств, выделенных ему на приобретение этого имущества. Имуществом, изъятым у Учреждения, Департамент вправе распорядиться по своему усмотрению.

6.9. Источником формирования имущества и финансовых ресурсов Учреждения являются:

6.9.1. имущество, закрепленное за ним на праве оперативного управления;

6.9.2. средства спонсоров и добровольные пожертвования граждан и юридических лиц;

6.9.3. иные источники, не запрещенные законодательством Российской Федерации.

6.10. Учреждение отвечает по своим обязательствам находящимися в его распоряжении денежными средствами. При недостаточности денежных средств субсидиарную ответственность по обязательствам Учреждения несет собственник его имущества.

Учреждение не отвечает по обязательствам собственника имущества Учреждения.

6.12. Учреждение не вправе отчуждать либо иным способом распоряжаться имуществом без согласия Департамента и Учредителя.

6.13. Учреждение имеет право сдавать имущество в аренду с согласия Учредителя и Департамента, в случаях, когда распоряжение имуществом путем его передачи в аренду осуществляется в целях обеспечения более эффективной организации деятельности Учреждения, для которой оно создано, рационального использования такого имущества.

Имущество Учреждения может быть передано в безвозмездное пользование в соответствии с его функциональным назначением с согласия Учредителя и Департамента, в порядке, предусмотренном законодательством Российской Федерации.

6.14. Учреждение не вправе совершать сделки, возможными последствиями которых является отчуждение или обременение имущества, закрепленного за Учреждением на праве оперативного управления, или имущества, приобретенного за счет средств, выделенных Учреждению Учредителем на приобретение такого имущества, если иное не установлено законодательством Российской Федерации.

6.15. Учреждение имеет право направлять в Департамент предложения по изъятию у него имущества, закрепленного за Учреждением на праве оперативного управления.

7. Учет и отчетность Учреждения

7.1. Учреждение ведет бухгалтерский учет и статистическую отчетность в установленном законодательством Российской Федерации порядке.

7.2. Представляет информацию о своей деятельности Учредителю в соответствии с законодательством Российской Федерации.

7.3. Учреждение обеспечивает формирование бюджетной отчетности и представляет бюджетную отчетность главному распорядителю бюджетных средств.

7.4. Учреждение на основании договора (соглашения) вправе передать иной организации (централизованной бухгалтерии) полномочия по ведению бюджетного учета и формированию бюджетной отчетности.

7.5. Контроль за деятельностью Учреждения осуществляет Учредитель.

8. Реорганизация, ликвидация Учреждения

8.1. Учреждение может быть ликвидировано или реорганизовано в порядке и случаях, установленных действующим законодательством Российской Федерации и нормативными правовыми актами муниципального образования город Пермь.

8.2. Решение о реорганизации или ликвидации Учреждения принимается администрацией города Перми и утверждается постановлением администрации города Перми.

8.3. Учреждение в течение трех рабочих дней после даты принятия решения о его реорганизации обязано в письменной форме сообщить в регистрирующий орган о начале процедуры реорганизации, в том числе о форме реорганизации, с приложением решения о реорганизации.

8.4. После издания постановления администрации города Перми о ликвидации Учреждения Учредитель обязан:

8.4.1. утвердить состав ликвидационной комиссии Учреждения;

8.4.2. установить порядок и сроки ликвидации Учреждения в соответствии с Гражданским кодексом Российской Федерации и правовым актом о ликвидации Учреждения.

8.5. Устав Учреждения, а также вносимые в него изменения, утверждаются распоряжением Учредителя.

8.6. Ликвидация Учреждения влечет его прекращение без перехода в порядке правопреемства его прав и обязанностей к другим лицам.

8.7. Имущество Учреждения, оставшееся после удовлетворения требований кредиторов, а также имущество, на которое в соответствии с федеральными законами не может быть обращено взыскание по обязательствам Учреждения, передается ликвидационной комиссией собственнику имущества.

8.8. Ликвидация Учреждения считается завершенной, а Учреждение - прекратившим существование после внесения об этом записи в Единый государственный реестр юридических лиц.

8.9. После завершения ликвидации Учреждения образовавшиеся в процессе его деятельности архивные документы, документы по личному составу, а также архивные документы, сроки временного хранения которых не истекли, передаются ликвидационной комиссией в упорядоченном состоянии на хранение в соответствующий архив.

8.10. При ликвидации и реорганизации работникам Учреждения гарантируется соблюдение их законных прав и интересов в соответствии с законодательством Российской Федерации.

ПРАВОВЫЕ АКТЫ ТЕРРИТОРИАЛЬНЫХ ОРГАНОВ АДМИНИСТРАЦИИ ГОРОДА ПЕРМИ

АДМИНИСТРАЦИЯ ГОРОДА ПЕРМИ

ГЛАВА АДМИНИСТРАЦИИ КИРОВСКОГО РАЙОНА

РАСПОРЯЖЕНИЕ

15.04.2025 № 059-23-01-02-45

Об осуществлении сноса самовольной постройки или ее приведении в соответствие с установленными требованиями

В соответствии с Градостроительным кодексом Российской Федерации, статьей 222 Гражданского кодекса Российской Федерации, решением Пермской городской Думы от 29 января 2013 г. № 7 «О территориальных органах администрации города Перми», постановлением администрации города Перми от 09 января 2020 г. № 3 «Об утверждении Порядка выявления самовольных построек на территории города Перми и принятия решения о сносе самовольной постройки либо решения о сносе самовольной постройки или ее приведении в соответствие с установленными требованиями», постановлением администрации города Перми от 20 февраля 2009 г. № 75 «Об утверждении Регламента взаимодействия департамента градостроительства и архитектуры администрации города Перми с территориальными органами администрации города Перми в сфере градостроительной деятельности на территории города Перми», на основании распоряжения главы администрации Кировского района города Перми от 23 января 2025 г. № 059-23-01-02-10 «О сносе самовольной постройки, расположенной на земельном участке с КН 59:01:1717063:184 по ул. Буксирная, 4б»:

1. Сектору градостроительства земельных и имущественных отношений администрации Кировского района города Перми обеспечить в срок до 31 декабря 2025 г. выполнение мероприятий, предусмотренных Регламентом взаимодействия департамента градостроительства и архитектуры администрации города Перми с территориальными органами администрации города Перми в сфере градостроительной деятельности на территории города Перми, утвержденным постановлением администрации города Перми от 20 февраля 2009 г. № 75, направленных на выполнение работ по сносу самовольной постройки или ее приведении в соответствие с параметрами, установленными Правилами землепользования и застройки города Перми, утвержденными решением Пермской городской Думы от 26 июня 2007 г. № 143, возведенной или созданной на земельном участке с КН 59:01:1717063:184 по ул. Буксирная, 4б.

2. Ответственным за организацию работы по осуществлению сноса самовольной постройки или ее приведению в соответствие с установленными требованиями назначить первого заместителя главы администрации Кировского района города Перми Павлушина А.С.

3. Настоящее распоряжение вступает в силу со дня официального обнародования посредством официального опубликования в печатном средстве массовой информации «Официальный бюллетень органов местного самоуправления муниципального образования город Пермь».

4. Общему отделу администрации Кировского района города Перми обеспечить обнародование посредством официального опубликования настоящего распоряжения в печатном средстве массовой информации «Официальный бюллетень органов местного самоуправления муниципального образования город Пермь».

5. Сектору по работе с обращениями граждан и информированию населения администрации Кировского района города Перми обеспечить обнародование посредством официального опубликования на официальном сайте муниципального образования город Пермь в информационно-телекоммуникационной сети Интернет.

6. Контроль за исполнением настоящего распоряжения оставляю за собой.

М.А. Борисов

АДМИНИСТРАЦИЯ ГОРОДА ПЕРМИ

ГЛАВА АДМИНИСТРАЦИИ КИРОВСКОГО РАЙОНА

РАСПОРЯЖЕНИЕ

15.04.2025 № 059-23-01-02-46

Об осуществлении сноса самовольной постройки или ее приведении в соответствие с установленными требованиями

В соответствии с Градостроительным кодексом Российской Федерации, статьей 222 Гражданского кодекса Российской Федерации, решением Пермской городской Думы от 29 января 2013 г. № 7 «О территориальных органах администрации города Перми», постановлением администрации города Перми от 09 января 2020 г. № 3 «Об утверждении Порядка выявления самовольных построек на территории города Перми и принятия решения о сносе самовольной постройки либо решения о сносе самовольной постройки или ее приведении в соответствие с установленными требованиями», постановлением администрации города Перми от 20 февраля 2009 г. № 75 «Об утверждении Регламента взаимодействия департамента градостроительства и архитектуры администрации города Перми с территориальными органами администрации города Перми в сфере градостроительной деятельности на территории города Перми», на основании распоряжения главы администрации Кировского района города Перми от 24 января 2025 г. № 059-23-01-02-135 «О сносе самовольной постройки, расположенной напротив жилого дома по ул. Полтавская, 7»:

1. Сектору градостроительства земельных и имущественных отношений администрации Кировского района города Перми обеспечить в срок до 31 декабря 2025 г. выполнение мероприятий, предусмотренных Регламентом взаимодействия департамента градостроительства и архитектуры администрации города Перми с территориальными органами администрации города Перми в сфере градостроительной деятельности на территории города Перми, утвержденным постановлением администрации города Перми от 20 февраля 2009 г. № 75, направленных на выполнение работ по сносу самовольной постройки или ее приведении в соответствие с параметрами, установленными Правилами землепользования и застройки города Перми, утвержденными решением Пермской городской Думы от 26 июня 2007 г. № 143, возведенной или созданной напротив жилого дома по ул. Полтавская, 7.

2. Ответственным за организацию работы по осуществлению сноса самовольной постройки или ее приведению в соответствие с установленными требованиями назначить первого заместителя главы администрации Кировского района города Перми Павлушина А.С.

3. Настоящее распоряжение вступает в силу со дня официального обнародования посредством официального опубликования в печатном средстве массовой информации «Официальный бюллетень органов местного самоуправления муниципального образования город Пермь».

4. Общему отделу администрации Кировского района города Перми обеспечить обнародование посредством официального опубликования настоящего распоряжения в печатном средстве массовой информации «Официальный бюллетень органов местного самоуправления муниципального образования город Пермь».

5. Сектору по работе с обращениями граждан и информированию населения администрации Кировского района города Перми обеспечить обнародование посредством официального опубликования на официальном сайте муниципального образования город Пермь в информационно-телекоммуникационной сети Интернет.

6. Контроль за исполнением настоящего распоряжения оставляю за собой.

М.А. Борисов

АДМИНИСТРАЦИЯ ГОРОДА ПЕРМИ

ГЛАВА АДМИНИСТРАЦИИ КИРОВСКОГО РАЙОНА

РАСПОРЯЖЕНИЕ

15.04.2025 № 059-23-01-02-47

Об осуществлении сноса самовольной постройки или ее приведении в соответствие с установленными требованиями

В соответствии с Градостроительным кодексом Российской Федерации, статьей 222 Гражданского кодекса Российской Федерации, решением Пермской городской Думы от 29 января 2013 г. № 7 «О территориальных органах администрации города Перми», постановлением администрации города Перми от 09 января 2020 г. № 3 «Об утверждении Порядка выявления самовольных построек на территории города Перми и принятия решения о сносе самовольной постройки либо решения о сносе самовольной постройки или ее приведении в соответствие с установленными требованиями», постановлением администрации города Перми от 20 февраля 2009 г. № 75 «Об утверждении Регламента взаимодействия департамента градостроительства и архитектуры администрации города Перми с территориальными органами администрации города Перми в сфере градостроительной деятельности на территории города Перми», на основании распоряжения главы администрации Кировского района города Перми от 31 января 2025 г. № 059-23-01-02-14 «О сносе самовольной постройки напротив жилого дома по ул. Камышинская, 11»:

1. Сектору градостроительства земельных и имущественных отношений администрации Кировского района города Перми обеспечить в срок до 31 декабря 2025 г. выполнение мероприятий, предусмотренных Регламентом взаимодействия департамента градостроительства и архитектуры администрации города Перми с территориальными органами администрации города Перми в сфере градостроительной деятельности на территории города Перми, утвержденным постановлением администрации города Перми от 20 февраля 2009 г. № 75, направленных на выполнение работ по сносу самовольной постройки или ее приведении в соответствие с параметрами, установленными Правилами землепользования и застройки города Перми, утвержденными решением Пермской городской Думы от 26 июня 2007 г. № 143, возведенной или созданной напротив жилого дома по ул. Камышинская, 11.

2. Ответственным за организацию работы по осуществлению сноса самовольной постройки или ее приведению в соответствие с установленными требованиями назначить первого заместителя главы администрации Кировского района города Перми Павлушина А.С.

3. Настоящее распоряжение вступает в силу со дня официального обнародования посредством официального опубликования в печатном средстве массовой информации «Официальный бюллетень органов местного самоуправления муниципального образования город Пермь».

4. Общему отделу администрации Кировского района города Перми обеспечить обнародование посредством официального опубликования настоящего распоряжения в печатном средстве массовой информации «Официальный бюллетень органов местного самоуправления муниципального образования город Пермь».

5. Сектору по работе с обращениями граждан и информированию населения администрации Кировского района города Перми обеспечить обнародование посредством официального опубликования на официальном сайте муниципального образования город Пермь в информационно-телекоммуникационной сети Интернет.

6. Контроль за исполнением настоящего распоряжения оставляю за собой.

М.А. Борисов

АДМИНИСТРАЦИЯ ГОРОДА ПЕРМИ

ГЛАВА АДМИНИСТРАЦИИ МОТОВИЛИХИНСКОГО РАЙОНА

РАСПОРЯЖЕНИЕ

16.04.2025 № 059-36-01-05-100

О сносе самовольной постройки по ул. Гребнева

В соответствии с частью 4 статьи 222 Гражданского кодекса Российской Федерации, решением Пермской городской Думы от 29 января 2013 г. № 7 «О территориальных органах администрации города Перми»:

1. Снести самовольно возведенную постройку, расположенную в кадастровом квартале 59:01:4019087 по адресу: г. Пермь, ул. Гребнева.

2. Отделу градостроительства, земельных и имущественных отношений администрации Мотовилихинского района города Перми:

2.1. в течение 7 рабочих дней со дня подписания настоящего распоряжения обеспечить его размещение на информационном щите в границах земельного участка, на котором возведена самовольная постройка;

2.2. с 16 апреля 2025 г., но не ранее 3 месяцев после дня размещения на официальном сайте муниципального образования город Пермь в информационно-телекоммуникационной сети Интернет настоящего распоряжения о планируемом сносе самовольной постройки, если лицо, осуществившее самовольную постройку, не было выявлено, организовать мероприятия, указанные в пункте 1.

3. Сектору по работе с обращениями граждан и информированию населения администрации Мотовилихинского района города Перми течение 7 рабочих дней со дня подписания настоящего распоряжения обеспечить обнародование настоящего постановления посредством официального опубликования в сетевом издании "Официальный сайт муниципального образования город Пермь www.gorodperm.ru".

4. Общему отделу администрации Мотовилихинского района города Перми обеспечить обнародование настоящего распоряжения посредством официального опубликования в печатном средстве массовой информации "Официальный бюллетень органов местного самоуправления муниципального образования город Пермь.

5. Настоящее распоряжение вступает в силу с со дня официального обнародования посредством официального опубликования в печатном средстве массовой информации "Официальный бюллетень органов местного самоуправления муниципального образования город Пермь".

6. Контроль за исполнением настоящего распоряжения возложить на первого заместителя главы администрации Мотовилихинского района города Перми Лыскова В.Н.

А.В. Чернятьев

РАЗДЕЛ ВТОРОЙ
ОФИЦИАЛЬНАЯ ИНФОРМАЦИЯ

Заключение о результатах общественных обсуждений
от «17» апреля 2025 г. № 8-урв

Настоящее заключение подготовлено департаментом градостроительства и архитектуры администрации города Перми на основании протокола общественных обсуждений от «16» апреля 2025 г. № 8-урв по проекту решения о предоставлении разрешения на условно разрешенный вид использования земельного участка с кадастровым номером 59:01:4019052:254 – «магазины (4.4)», расположенного в территориальной зоне индивидуальной жилой застройки городского типа (Ж-4) по ул. Чермозской, з/у 30 в Мотовилихинском районе города Перми.

Количество участников общественных обсуждений, принявших участие в общественных обсуждениях, составило: 0 человек.

По результатам рассмотрения замечаний и предложений участников общественных обсуждений, постоянно проживающих на территории, в пределах которой проведены общественные обсуждения, установлено:

№	Содержание внесенных предложений/ замечаний	Выводы по результатам рассмотрения предложения, поступившего от участника общественных обсуждений	Аргументированные рекомендации организатора общественных обсуждений о целесообразности (нецелесообразности) учета внесенных предложений и замечаний
1	отсутствует		

По результатам рассмотрения замечаний и предложений иных участников общественных обсуждений установлено:

№	Содержание внесенных предложений/ замечаний	Выводы по результатам рассмотрения предложения, поступившего от участника общественных обсуждений	Аргументированные рекомендации организатора общественных обсуждений о целесообразности (нецелесообразности) учета внесенных предложений и замечаний
1	отсутствует		

Процедура общественных обсуждений соблюдена.

Лебедева Анна Вадимовна,
начальник департамента градостроительства
и архитектуры администрации города Перми

ИЗМЕНЕНИЯ,
которые вносятся в Правила землепользования и застройки города Перми,
утвержденные решением Пермской городской Думы от 26 июня 2007 г. № 143

1. В статье 49:

1.1 установить границы подзон Ц-5 (В 0 эт), Ц-5 (П 0,0) территориальной зоны оптовой торговли, открытых рынков (Ц-5) в отношении земельного участка с кадастровым номером 59:01:4410231:895, расположенного по ул. Левченко в Индустриальном районе города Перми.

Изменение границ подзон Ц-5 (В 0 эт), Ц-5 (П 0,0) территориальной зоны оптовой торговли, открытых рынков (Ц-5) в отношении земельного участка с кадастровым номером 59:01:4410231:895, расположенного по ул. Левченко в Индустриальном районе города Перми, изложить в редакции согласно приложению 1 к настоящим изменениям.

2. Пункт 2.1 статьи 52:

2.1. после абзаца:

«Подзона Ц-5 (В 52 м)»

дополнить абзацем следующего содержания:

«Подзона Ц-5 (В 0 эт)»;

2.2. после абзаца:

«Подзона Ц-2 (П 4,44)»

дополнить абзацем следующего содержания:

«Подзона Ц-5 (П 0,0)».

3. В статье 52.1:

3.1. градостроительный регламент территориальной зоны оптовой торговли, открытых рынков (Ц-5) после абзаца:

«предельная высота зданий, строений - не более 52 м.»

дополнить абзацем следующего содержания:

«Подзона Ц-5 (В 0 эт).

Предельный параметр разрешенного строительства, реконструкции объектов капитального строительства:

предельная высота зданий, строений - не более 0 этажей.

Подзона Ц-5 (П 0,0).

Предельный параметр разрешенного строительства, реконструкции объектов капитального строительства:

предельный максимальный коэффициент плотности застройки земельного участка с видами разрешенного использования "многоэтажная жилая застройка (высотная застройка) (2.6)", "среднеэтажная жилая застройка (2.5)" – 0,0.».

3.2. перечень условно разрешенных видов разрешенного использования земельных участков и объектов капитального строительства территориальной зоны оптовой торговли, открытых рынков (Ц-5) дополнить абзацем следующего содержания:

«стоянка транспортных средств (4.9.2)».

4. В статью 52.3 перечень условно разрешенных видов разрешенного использования земельных участков и объектов капитального строительства территориальной зоны индивидуальной жилой застройки городского типа (Ж-4) дополнить абзацем следующего содержания:

«заправка транспортных средств (4.9.1.1)».

5. В статью 52.6 перечень основных видов разрешенного использования земельных участков и объектов капитального строительства территориальной зоны Р-Эспланада дополнить абзацем следующего содержания:

«объекты культурно-досуговой деятельности (3.6.1)».

Приложение 1
к изменениям, которые вносятся
в Правила землепользования
и застройки города Перми,
утвержденные решением Пермской
городской Думы
от 26 июня 2007 г. № 143

Изменение границ подзон Ц-5 (В 0 эт), Ц-5 (П 0,0) территориальной зоны оптовой торговли, открытых рынков (Ц-5) в отношении земельного участка с кадастровым номером 59:01:4410231:895, расположенного по ул. Левченко в Индустриальном районе города Перми

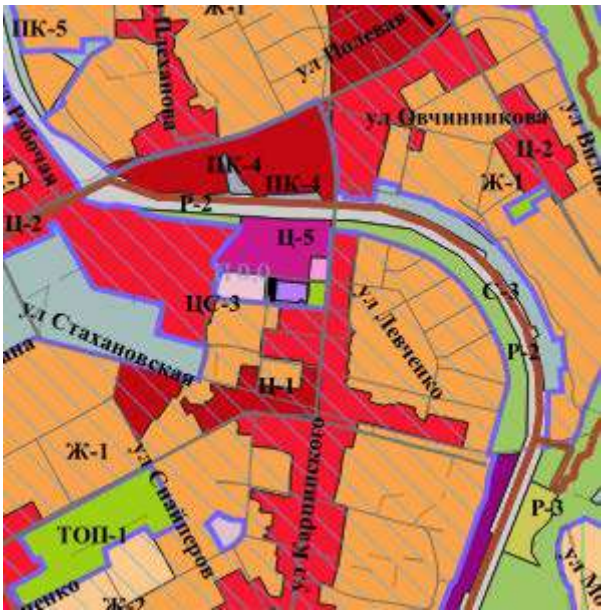

1:25000

Каталог координат
границ подзон Ц-5 (В 0 эт), Ц-5 (П 0,0) территориальной зоны оптовой торговли,
открытых рынков (Ц-5) в отношении земельного участка с кадастровым номером 59:01:4410231:895,
расположенного по ул. Левченко в Индустриальном районе города Перми

Система координат МСК-59

№	X	Y
1	515511,03	2230262,02
2	515494,20	2230260,48
3	515495,48	2230246,34
4	515561,71	2230252,85
5	515560,42	2230265,97
1	515511,03	2230262,02

Заключение о результатах общественных обсуждений
от «17» апреля 2025 г. № 10-дпт

Настоящее заключение подготовлено департаментом градостроительства и архитектуры администрации города Перми на основании протокола общественных обсуждений от «16» апреля 2025 г. № 10-дпт по проекту планировки территории и проекту межевания территории по ул. Левченко, ул. Бабушкина (на участке от ул. Нытвенской до ул. Карпинского), по ул. Танкистов (на участке от ул. Левченко до ул. Бабушкина) в Индустриальном районе города Перми.

Количество участников общественных обсуждений, принявших участие в общественных обсуждениях, составило: 0 человек.

По результатам рассмотрения замечаний и предложений участников общественных обсуждений, постоянно проживающих на территории, в пределах которой проведены общественные обсуждения, установлено:

№	Содержание внесенных предложений/ замечаний	Выводы по результатам рассмотрения предложения, поступившего от участника общественных обсуждений	Аргументированные рекомендации организатора общественных обсуждений о целесообразности (нецелесообразности) учета внесенных предложений и замечаний
1	отсутствует		

По результатам рассмотрения замечаний и предложений иных участников общественных обсуждений установлено:

№	Содержание внесенных предложений/ замечаний	Выводы по результатам рассмотрения предложения, поступившего от участника общественных обсуждений	Аргументированные рекомендации организатора общественных обсуждений о целесообразности (нецелесообразности) учета внесенных предложений и замечаний
1	отсутствует		

Процедура общественных обсуждений соблюдена.

Лебедева Анна Вадимовна,
начальник департамента градостроительства
и архитектуры администрации города Перми

ИЗВЕЩЕНИЕ О ПРОВЕДЕНИИ ЗАСЕДАНИЯ СОГЛАСИТЕЛЬНОЙ КОМИССИИ ПО ВОПРОСУ СОГЛАСОВАНИЯ МЕСТОПОЛОЖЕНИЯ ГРАНИЦ ЗЕМЕЛЬНЫХ УЧАСТКОВ ПРИ ВЫПОЛНЕНИИ КОМПЛЕКСНЫХ КАДАСТРОВЫХ РАБОТ

В отношении объектов недвижимого имущества, расположенных на территории кадастрового квартала (территориях нескольких смежных кадастровых кварталов):
субъект Российской Федерации Пермский край,
муниципальное образование город Пермь,
населенный пункт город Пермь,
№ кадастрового квартала (нескольких смежных кадастровых кварталов):
Пермский край, город Пермь, в границах кварталов 59:01:1713072, 59:01:1713424, 59:01:2010378, 59:01:2010379, 59:01:3810261, 59:01:4510606

(Иные сведения, позволяющие определить местоположение территории, на которой выполняются комплексные кадастровые работы)

в соответствии с Соглашением о предоставлении из федерального бюджета субсидий, в том числе грантов в форме субсидий, юридическим лицам, индивидуальным предпринимателям, а также физическим лицам
от «30» января 2025 г. № № 321-20-2025-002 выполняются комплексные кадастровые работы.

Уведомляем всех заинтересованных лиц о завершении подготовки проекта карты-плана территории, с которым можно ознакомиться по адресу работы согласительной комиссии:
614000, город Пермь, ул. Сибирская,15
(Адрес работы согласительной комиссии)

или на официальных сайтах в информационно-телекоммуникационной сети «Интернет»:

Департамент земельных отношений администрации города Перми *(Наименование заказчика комплексных кадастровых работ)*	http://www.gorodperm.ru/ ; *(Адрес сайта)*
Министерство по управлению имуществом и градостроительной деятельностью Пермского края *(Наименование исполнительного органа государственной власти субъекта Российской Федерации, на территории которого проводятся комплексные кадастровые работы)*	htpp://mizo.permkrai.ru ; *(Адрес сайта)*
Управление Федеральной службы государственной регистрации, кадастра и картографии по Пермскому краю *(Наименование органа кадастрового учета)*	https://rosreestr.ru/site/about/struct/territorialnye-organy/upravlenie-rosreestra-po-permskomu-krayu/ . *(Адрес сайта)*

Заседание согласительной комиссии по вопросу согласования местоположения границ земельных участков, в отношении которых

проводятся комплексные кадастровые работы
на территории кадастрового квартала (нескольких смежных кадастровых кварталов):
Пермский край, город Пермь, в границах кварталов 59:01:1713072, 59:01:1713424, 59:01:2010378, 59:01:2010379, 59:01:3810261, 59:01:4510606

состоится по
адресу: 614000, город Пермь, ул. Сибирская, 15

«19» мая 2025 г. в 16 часо в 00 минут.

Для участия в согласовании местоположения границ при себе необходимо иметь документ, удостоверяющий личность, а также документы, подтверждающие права
на соответствующий земельный участок.

Обоснованные возражения относительно местоположения границ земельных участков, содержащегося в проекте карты-плана территории, можно представить в согласительную комиссию в письменной форме в период

с «22» апреля 2025 г. по «18» мая 2025 г. и

с «19» мая 2025 г. по «22» июня 2025 г.

Возражения оформляются в соответствии с частью 15 статьи 42.10 Федерального закона от 24 июля 2007 г. № 221-ФЗ «О государственном кадастре недвижимости» и включают в себя сведения о лице, направившем данное возражение, в том числе фамилию, имя и (при наличии) отчество, а также адрес правообладателя и (или) адрес электронной почты правообладателя, реквизиты документа, удостоверяющего его личность, обоснование причин его несогласия с местоположением границы земельного участка, кадастровый номер земельного участка (при наличии) или обозначение образуемого земельного участка в соответствии с проектом карты-плана территории. К указанным возражениям должны быть приложены копии документов, подтверждающих право лица, направившего данное возражение, на такой земельный участок, или иные документы, устанавливающие или удостоверяющие права на такой земельный участок, а также документы, определяющие (определявшие) местоположение границ при образовании такого земельного участка (при наличии).

В случае отсутствия таких возражений местоположение границ земельных участков считается согласованным.

Департамент земельных отношений администрации города Перми
в соответствии со статьей 39.18 Земельного кодекса Российской Федерации информирует о возможности предоставления земельных участков для индивидуального жилищного строительства

№	Площадь земельного участка (кв. м)	Кадастровый номер земельного участка	Адрес или иное описание местоположения земельного участка
Кировский район			
1	453	59:01:1717072:127	Российская Федерация, Пермский край, городской округ Пермский, город Пермь, улица Новосельская, з/у 1в

Заинтересованные лица имеют право подавать заявления о намерении участвовать в аукционе по продаже земельного участка или аукционе на право заключения договора аренды земельного участка.
Адрес места приема, даты начала и окончания приема заявлений:
г. Пермь, ул. Сибирская 15, цокольный этаж,
с 22.04.2025 по 21.05.2025
Способы подачи заявлений:

1. посредством почтовой связи;
2. лично, в том числе через представителя, в департамент земельных отношений администрации города Перми (г. Пермь, ул. Сибирская, 15 понедельник, среда, пятница с 09:00 до 13:00, с 14:00 до 16:00, кроме нерабочих и праздничных дней);
   в форме электронных документов с использованием информационно-телекоммуникационной сети «Интернет» e-mail: dzo@perm.permkrai.ru

Приложение: на 19 л.

Филиал публично-правовой компании «Роскадастр» по Пермскому краю
полное наименование органа регистрации прав

Выписка из Единого государственного реестра недвижимости об объекте недвижимости

Сведения о характеристиках объекта недвижимости

На основании запроса от 15.04.2025, поступившего на рассмотрение 15.04.2025, сообщаем, что согласно записям Единого государственного реестра недвижимости:

Раздел 1 Лист 1

Земельный участок
вид объекта недвижимости

Лист № 1 раздела 1	Всего листов раздела 1: 4	Всего разделов: 7	Всего листов выписки: 19

15.04.2025г. № КУВИ-001/2025-90329771	
Кадастровый номер:	59:01:1717072:127
Номер кадастрового квартала:	59:01:1717072
Дата присвоения кадастрового номера:	24.05.2024

Ранее присвоенный государственный учетный номер:	данные отсутствуют
Адрес:	Российская Федерация, Пермский край, городской округ Пермский, город Пермь, улица Новосельская, з/у 1в
Площадь:	453 +/- 2
Кадастровая стоимость, руб.:	897495.33
Кадастровые номера расположенных в пределах земельного участка объектов недвижимости:	59:01:0000000:91333
Кадастровые номера объектов недвижимости, из которых образован объект недвижимости:	данные отсутствуют
Кадастровые номера образованных объектов недвижимости:	данные отсутствуют
Категория земель:	Земли населенных пунктов
Виды разрешенного использования:	Для индивидуального жилищного строительства
Сведения о кадастровом инженере:	Казакова Анастасия Валерьевна, № 1764, в Саморегулируемая организация Ассоциация кадастровых инженеров "Содружество", СНИЛС 10371669743, договор на выполнение кадастровых работ от 13.03.2024 № 0356500001424000280, дата завершения кадастровых работ: 21.05.2024
Сведения о лесах, водных объектах и об иных природных объектах, расположенных в пределах земельного участка:	данные отсутствуют

полное наименование должности	подпись	инициалы, фамилия

Лист 2

Земельный участок			
вид объекта недвижимости			
Лист № 2 раздела 1	Всего листов раздела 1: 4	Всего разделов: 7	Всего листов выписки: 19

15.04.2025г. № КУВИ-001/2025-90329771	
Кадастровый номер:	59:01:1717072:127

Сведения о том, что земельный участок полностью расположен в границах зоны с особыми условиями использования территории, территории объекта культурного наследия, публичного сервитута:	Земельный участок полностью расположен в границах зоны с реестровым номером 59:32-6.553 от 27.04.2015, ограничение использования земельного участка в пределах зоны: Постановление Правительства РФ от 11.03.2010 N 138 "Об утверждении Федеральных правил использования воздушного пространства Российской Федерации": "Запрещается размещать в полосах воздушных подходов на удалении до 30 км, а вне полос воздушных подходов - до 15 км от контрольной точки аэродрома объекты выбросов (размещения) отходов, животноводческие фермы, скотобойни и другие объекты, способствующие привлечению и массовому скоплению птиц.", вид/наименование: Зона с особыми условиями использования - Приаэродромная территория аэродрома аэропорта Большое Савино, тип: Охранная зона транспорта, дата решения: 11.03.2010, номер решения: 138, наименование ОГВ/ОМСУ: Правительство Российской Федерации
Сведения о том, что земельный участок расположен в границах особой экономической зоны, территории опережающего развития, зоны территориального развития в Российской Федерации, игорной зоны:	данные отсутствуют
Сведения о том, что земельный участок расположен в границах особо охраняемой природной территории, Байкальской природной территории и ее экологических зон, лесопарковом зеленом поясе, охотничьего угодья, лесничества:	данные отсутствуют
Сведения о расположении земельного участка и (или) расположенного на нем объекта недвижимости в границах территории, в отношении которой принято решение о резервировании земель для государственных или муниципальных нужд:	данные отсутствуют
Сведения о результатах проведения государственного земельного надзора:	данные отсутствуют
Сведения о расположении земельного участка в границах территории, в отношении которой утвержден проект межевания территории:	данные отсутствуют
Условный номер земельного участка:	данные отсутствуют

полное наименование должности	подпись	инициалы, фамилия

Лист 3

Земельный участок			
вид объекта недвижимости			
Лист № 3 раздела 1	Всего листов раздела 1: 4	Всего разделов: 7	Всего листов выписки: 19

15.04.2025г. № КУВИ-001/2025-90329771	
Кадастровый номер:	59:01:1717072:127

Сведения о принятии акта и (или) заключении договора, предусматривающих предоставление в соответствии с земельным законодательством исполнительным органом государственным органом власти или органом местного самоуправления, находящегося в государственной или муниципальной собственности земельного участка для строительства наемного дома социального использования или наемного дома коммерческого использования:	данные отсутствуют
Сведения о том, что земельный участок или земельные участки образованы на основании решения об изъятии земельного участка и (или) расположенного на нем объекта недвижимости для государственных или муниципальных нужд:	данные отсутствуют
Сведения о том, что земельный участок образован из земель или земельного участка, государственная собственность на которые не разграничена:	Земельный участок образован из земель или земельного участка, государственная собственность на которые не разграничена. В соответствии с Федеральным законом от 25 октября 2001 г. № 137-ФЗ "О введении в действие Земельного кодекса Российской Федерации" орган МО г. Пермь уполномочен на распоряжение таким земельным участком.
Сведения о наличии земельного спора о местоположении границ земельных участков:	данные отсутствуют
Статус записи об объекте недвижимости:	Сведения об объекте недвижимости имеют статус "актуальные"
Особые отметки:	Для данного земельного участка обеспечен доступ посредством земельного участка (земельных участков) с кадастровым номером (кадастровыми номерами): 59:01:0000000:86999. Сведения об ограничениях права на объект недвижимости, обременениях данного объекта, не зарегистрированных в реестре прав, ограничений прав и обременений недвижимого имущества: вид ограничения (обременения): ограничения прав на земельный участок, предусмотренные статьей 56 Земельного кодекса Российской Федерации; срок действия: с 24.05.2024; реквизиты документа-основания: постановление "О порядке установления охранных зон объектов электросетевого хозяйства и особых условий использования земельных участков, расположенных в границах таких зон" от 24.02.2009 № 160 выдан: Правительство Российской Федерации. вид ограничения (обременения): ограничения прав на земельный участок, предусмотренные статьей 56 Земельного кодекса Российской Федерации; срок действия: с 24.05.2024; реквизиты документа-основания: об установлении публичного сервитута в целях эксплуатации объекта электросетевого хозяйства регионального значения от 18.01.2024 № 31-02-1-4-194 выдан: Министерство по управлению имуществом и градостроительной деятельности Пермского края. вид ограничения (обременения): ограничения прав на земельный участок,

полное наименование должности	подпись	инициалы, фамилия

Лист 4

Земельный участок			
вид объекта недвижимости			
Лист № 4 раздела 1	Всего листов раздела 1: 4	Всего разделов: 7	Всего листов выписки: 19

15.04.2025г. № КУВИ-001/2025-90329771	
Кадастровый номер:	59:01:1717072:127
	предусмотренные статьей 56 Земельного кодекса Российской Федерации; срок действия: с 24.05.2024; реквизиты документа-основания: постановление "Об утверждении Федеральных правил использования воздушного пространства Российской Федерации" от 11.03.2010 № 138 выдан: Правительство Российской Федерации. вид ограничения (обременения): ограничения прав на земельный участок, предусмотренные статьей 56 Земельного кодекса Российской Федерации; срок действия: с 31.07.2024; реквизиты документа-основания: постановление "О порядке установления охранных зон объектов электросетевого хозяйства и особых условий использования земельных участков, расположенных в границах таких зон" от 24.02.2009 № 160 выдан: Правительство Российской Федерации; решение о согласовании границ охранной зоны объекта электросетевого хозяйства от 25.03.2024 № 08/853 выдан: Западно-Уральское управление Федеральной службы по экологическому, технологическому и атомному надзору. вид ограничения (обременения): публичный сервитут; срок действия: с 11.12.2024; реквизиты документа-основания: об установлении публичного сервитута в отдельных целях от 18.11.2024 № 21-01-03-10088 выдан: Департамент земельных отношений Администрации города Перми. Земельный участок подлежит снятию с государственного кадастрового учета по истечении пяти лет со дня его государственного кадастрового учета, если на него не будут зарегистрированы права. Сведения, необходимые для заполнения раздела: 2 - Сведения о зарегистрированных правах, отсутствуют.
Получатель выписки:	Департамент земельных отношений администрации города Перми

полное наименование должности	подпись	инициалы, фамилия

Раздел 3 Лист 5

Выписка из Единого государственного реестра недвижимости об объекте недвижимости

Описание местоположения земельного участка

Земельный участок
вид объекта недвижимости

Лист № 1 раздела 3	Всего листов раздела 3: 1	Всего разделов: 7	Всего листов выписки: 19

15.04.2025г. № КУВИ-001/2025-90329771	
Кадастровый номер:	59:01:1717072:127

План (чертеж, схема) земельного участка

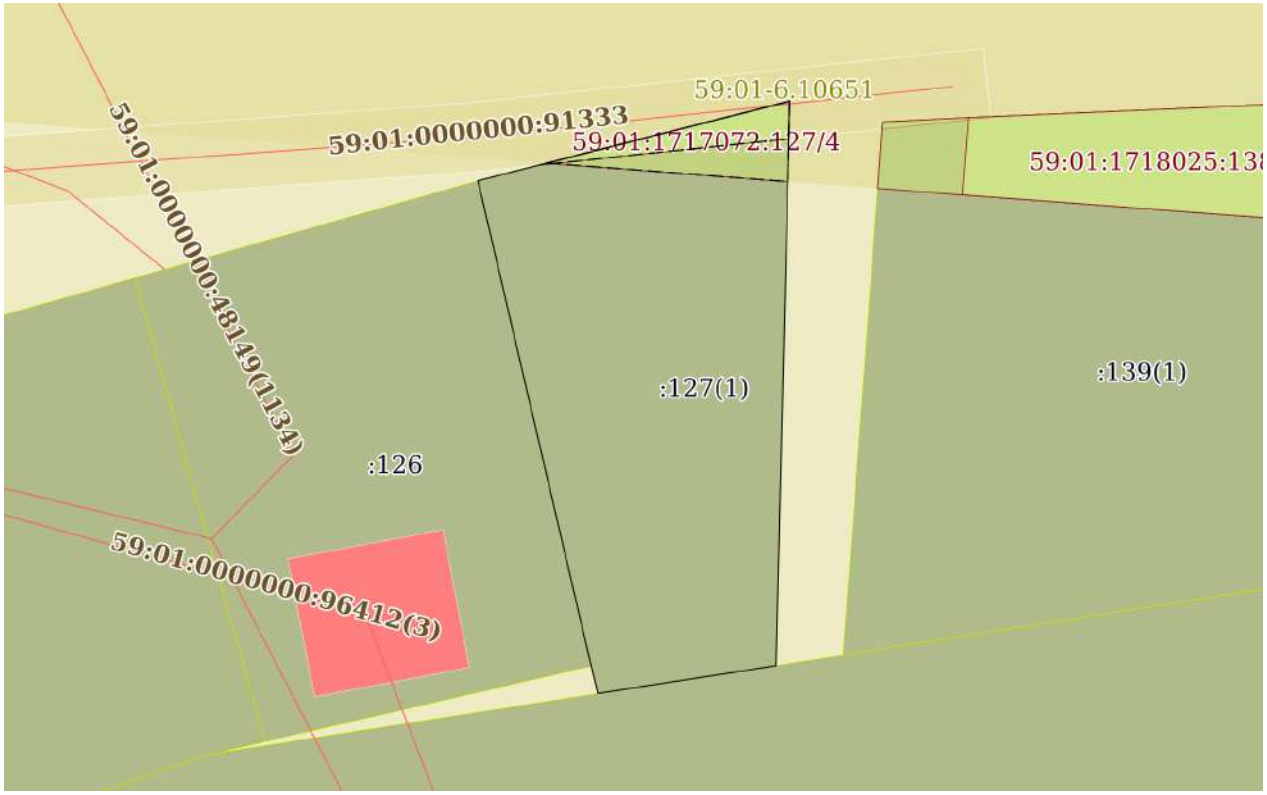

Масштаб 1:400	Условные обозначения:		

полное наименование должности	подпись	инициалы, фамилия

Раздел 3.1 Лист 6

Выписка из Единого государственного реестра недвижимости об объекте недвижимости

Описание местоположения земельного участка

Земельный участок
вид объекта недвижимости

Лист № 1 раздела 3.1	Всего листов раздела 3.1: 1	Всего разделов: 7	Всего листов выписки: 19

15.04.2025г. № КУВИ-001/2025-90329771	
Кадастровый номер:	59:01:1717072:127

Описание местоположения границ земельного участка							
№ п/п	Номер точки		Дирекционный угол	Горизонтальное проложение, м	Описание закрепления на местности	Кадастровые номера смежных участков	Сведения об адресах правообладателей смежных земельных участков
	начальная	конечная					
1	2	3	4	5	6	7	8
1	1.1.1	1.1.2	75°41.3`	18.65	данные отсутствуют	данные отсутствуют	данные отсутствуют
2	1.1.2	1.1.3	181°23.0`	32.71	данные отсутствуют	данные отсутствуют	данные отсутствуют
3	1.1.3	1.1.4	261°8.5`	10.45	данные отсутствуют	59:01:0000000:86999(1)	адрес отсутствует
4	1.1.4	1.1.5	346°28.6`	1.63	данные отсутствуют	данные отсутствуют	данные отсутствуют
5	1.1.5	1.1.1	346°50.9`	28.88	данные отсутствуют	59:01:1717072:126	край Пермский, г Пермь, ул Каховская 5-я, д 8, кв 65

полное наименование должности	подпись	инициалы, фамилия

Раздел 3.2 Лист 7

Выписка из Единого государственного реестра недвижимости об объекте недвижимости

Описание местоположения земельного участка

Земельный участок			
вид объекта недвижимости			
Лист № 1 раздела 3.2	Всего листов раздела 3.2: 1	Всего разделов: 7	Всего листов выписки: 19

15.04.2025г. № КУВИ-001/2025-90329771	
Кадастровый номер:	59:01:1717072:127

Сведения о характерных точках границы земельного участка				
Система координат МСК-59, зона 2				
Номер точки	Координаты, м		Описание закрепления на местности	Средняя квадратичная погрешность определения координат характерных точек границ земельного участка, м
	X	Y		
1	2	3	4	5
1	521488.46	2220497.33	Закрепление отсутствует	0.1
2	521493.07	2220515.4	Закрепление отсутствует	0.1
3	521460.37	2220514.61	Закрепление отсутствует	0.1
4	521458.76	2220504.28	Закрепление отсутствует	0.1
5	521460.34	2220503.9	Закрепление отсутствует	0.1
1	521488.46	2220497.33	Закрепление отсутствует	0.1

полное наименование должности	подпись	инициалы, фамилия

Раздел 4 Лист 8

Выписка из Единого государственного реестра недвижимости об объекте недвижимости

Сведения о частях земельного участка

Земельный участок
вид объекта недвижимости

Лист № 1 раздела 4	Всего листов раздела 4: 4	Всего разделов: 7	Всего листов выписки: 19

15.04.2025г. № КУВИ-001/2025-90329771	
Кадастровый номер:	59:01:1717072:127

План (чертеж, схема) части земельного участка	Учетный номер части: 59:01:1717072:127/1

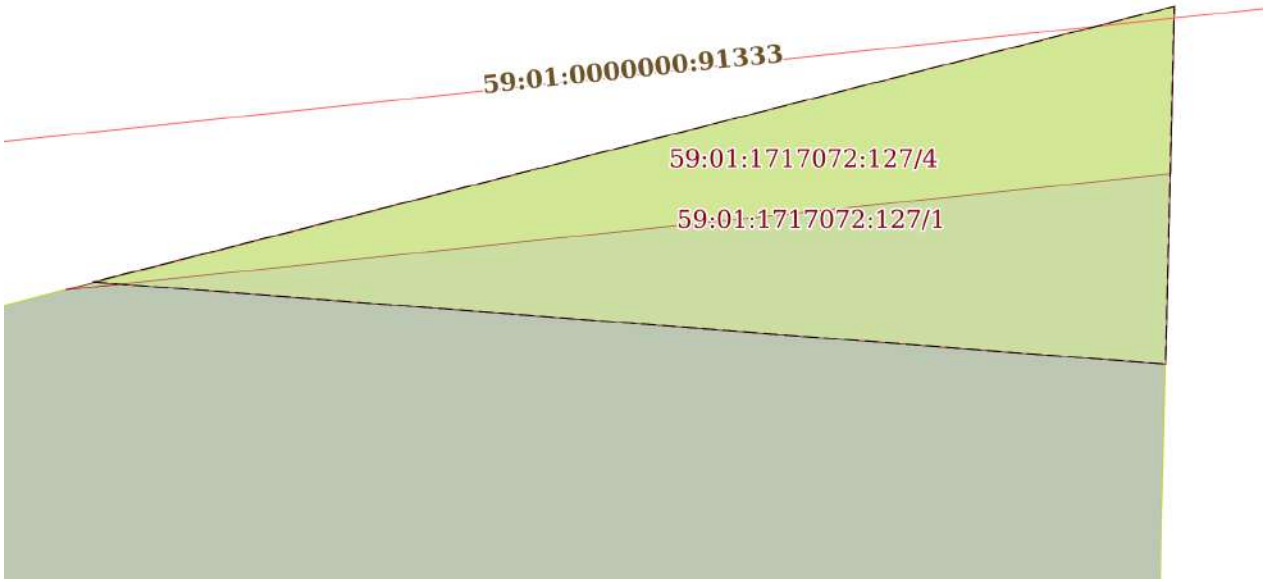

Масштаб 1:90	Условные обозначения:		

полное наименование должности	подпись	инициалы, фамилия

Лист 9

Земельный участок			
вид объекта недвижимости			
Лист № 2 раздела 4	Всего листов раздела 4: 4	Всего разделов: 7	Всего листов выписки: 19

15.04.2025г. № КУВИ-001/2025-90329771	
Кадастровый номер:	59:01:1717072:127

План (чертеж, схема) части земельного участка	Учетный номер части: 59:01:1717072:127/2

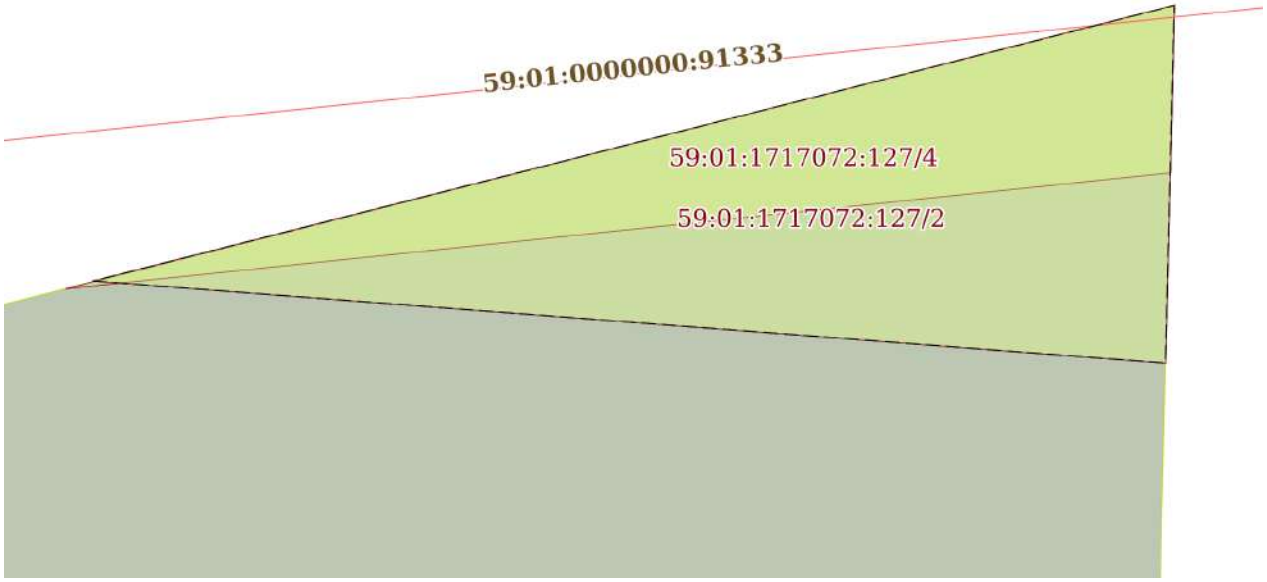

Масштаб 1:90	Условные обозначения:		

полное наименование должности	подпись	инициалы, фамилия

Лист 10

Земельный участок
вид объекта недвижимости

Лист № 3 раздела 4	Всего листов раздела 4: 4	Всего разделов: 7	Всего листов выписки: 19

15.04.2025г. № КУВИ-001/2025-90329771	
Кадастровый номер:	59:01:1717072:127

План (чертеж, схема) части земельного участка	Учетный номер части: 59:01:1717072:127/3

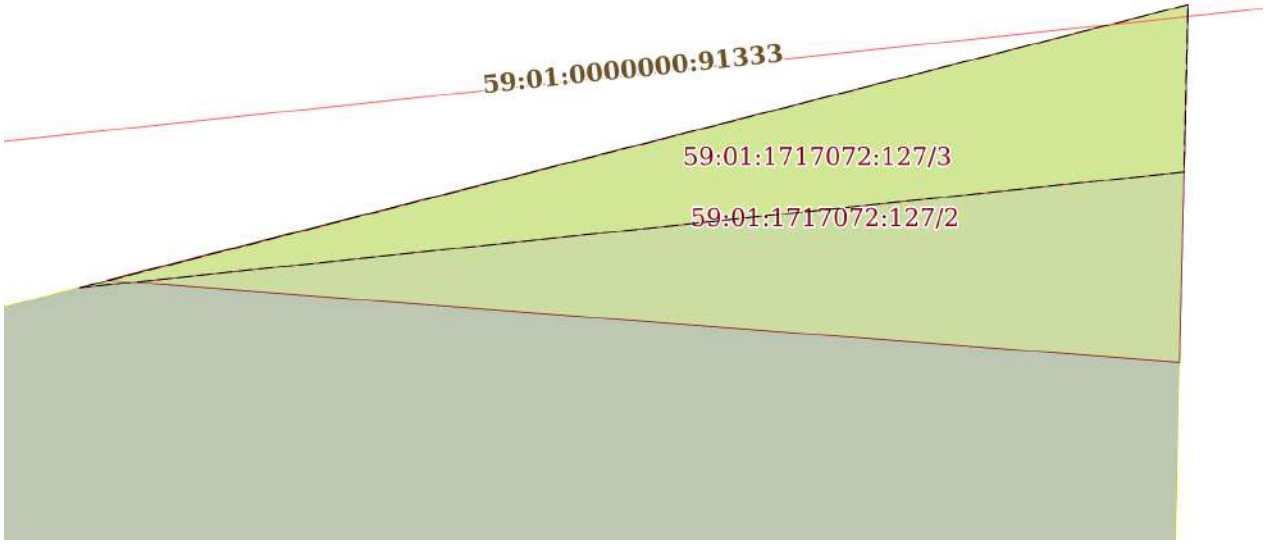

Масштаб 1:90	Условные обозначения:		

полное наименование должности	подпись	инициалы, фамилия

Лист 11

Земельный участок
вид объекта недвижимости

Лист № 4 раздела 4	Всего листов раздела 4: 4	Всего разделов: 7	Всего листов выписки: 19

15.04.2025г. № КУВИ-001/2025-90329771	
Кадастровый номер:	59:01:1717072:127

План (чертеж, схема) части земельного участка	Учетный номер части: 59:01:1717072:127/4

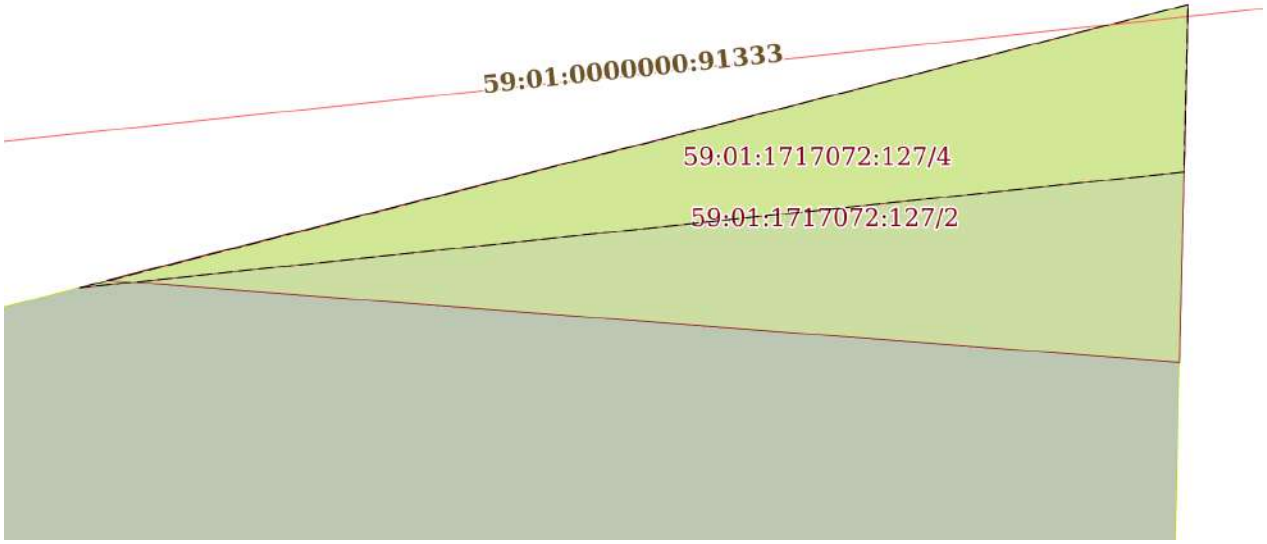

Масштаб 1:90	Условные обозначения:		

полное наименование должности	подпись	инициалы, фамилия

Раздел 4.1 Лист 12

Выписка из Единого государственного реестра недвижимости об объекте недвижимости

Сведения о частях земельного участка

Земельный участок
вид объекта недвижимости

Лист № 1 раздела 4.1	Всего листов раздела 4.1: 4	Всего разделов: 7	Всего листов выписки: 19

15.04.2025г. № КУВИ-001/2025-90329771	
Кадастровый номер:	59:01:1717072:127

Учетный номер части	Площадь, м2	Содержание ограничения в использовании или ограничения права на объект недвижимости или обременения объекта недвижимости
1	2	3
59:01:1717072:127/1	33	вид ограничения (обременения): ограничения прав на земельный участок, предусмотренные статьей 56 Земельного кодекса Российской Федерации; Срок действия: не установлен; реквизиты документа-основания: постановление "О порядке установления охранных зон объектов электросетевого хозяйства и особых условий использования земельных участков, расположенных в границах таких зон" от 24.02.2009 № 160 выдан: Правительство Российской Федерации; Содержание ограничения (обременения): Ограничение в использовании объектов недвижимости в границах охранной зоны ВЛ 110 КВ ОТПАЙКА НА ПС «КУРЬЯ» ОТ ВЛ 110 КВ МАШИНОСТРОИТЕЛЬ-ОВЕРЯТА, ЦЕПЬ №1,2 в соответствии с Постановлением от 24.02.2009 №160 «О порядке установления охранных зон объектов электросетевого хозяйства и особых условий использования земельных участков, расположенных в границах таких зон»; Реестровый номер границы: 59:01-6.2115; Вид объекта реестра границ: Зона с особыми условиями использования территории; Вид зоны по документу: ОХРАННАЯ ЗОНА ВЛ 110 КВ ОТПАЙКА НА ПС «КУРЬЯ» ОТ ВЛ 110 КВ МАШИНОСТРОИТЕЛЬ-ОВЕРЯТА, ЦЕПЬ №1,2; Тип зоны: Охранная зона инженерных коммуникаций
59:01:1717072:127/2	33	вид ограничения (обременения): ограничения прав на земельный участок, предусмотренные статьей 56 Земельного кодекса Российской Федерации; Срок действия: не установлен; реквизиты документа-основания: об установлении публичного сервитута в целях эксплуатации объекта электросетевого хозяйства регионального значения от 18.01.2024 № 31-02-1-4-194 выдан: Министерство по управлению имуществом и градостроительной деятельности Пермского края; Содержание ограничения (обременения): Публичный сервитут устанавливается в целях эксплуатации объекта электросетевого хозяйства ВЛ 110 кВ отпайка на ПС Курья от КВЛ 110 кВ Заостровка-Оверята цепь 1,2 (согласно п.1 ст. 39.37 «Земельного кодекса Российской Федерации» от 25.10.2001 г. №136-ФЗ (далее – ЗК РФ); согласно ч. 4 ст. 3.6 Федерального закона от 25.10.2001 года № 137-ФЗ «О введение в действие Земельного кодекса Российской Федерации» плата за публичный сервитут не устанавливается. Срок установления публичного сервитута - сорок девять лет (согласно п.1 ст. 39.45 ЗК РФ). Правообладатель: Публичное акционерное общество "Россети Урал" ОГРН 1056604000970, ИНН 6671163413, адрес: 620026, Свердловская область, г. Екатеринбург, ул. Мамина-Сибиряка, стр. 140, адрес электронной почты: perm@rosseti-ural.ru; Реестровый номер границы: 59:01-6.10651; Вид объекта реестра границ: Зона с особыми условиями использования территории; Вид зоны по документу: Зона публичного сервитута для эксплуатации объекта электросетевого хозяйства ВЛ 110 кВ отпайка на ПС Курья от ВЛ-110

полное наименование должности	подпись	инициалы, фамилия

Лист 13

Земельный участок			
вид объекта недвижимости			
Лист № 2 раздела 4.1	Всего листов раздела 4.1: 4	Всего разделов: 7	Всего листов выписки: 19

15.04.2025г. № КУВИ-001/2025-90329771	
Кадастровый номер:	59:01:1717072:127

		кВ Заостровка-Оверята ц. № 1,2 (диспетчерское ВЛ 110 кВ отпайка на ПС Курья ц. 1,2 от КВЛ 110 кВ Заостровка-Оверята цепь 1, 2); Тип зоны: Зона публичного сервитута
59:01:1717072:127/3	16	вид ограничения (обременения): ограничения прав на земельный участок, предусмотренные статьей 56 Земельного кодекса Российской Федерации; Срок действия: не установлен; реквизиты документа-основания: постановление "О порядке установления охранных зон объектов электросетевого хозяйства и особых условий использования земельных участков, расположенных в границах таких зон" от 24.02.2009 № 160 выдан: Правительство Российской Федерации; решение о согласовании границ охранной зоны объекта электросетевого хозяйства от 25.03.2024 № 08/853 выдан: Западно-Уральское управление Федеральной службы по экологическому, технологическому и атомному надзору; Содержание ограничения (обременения): В соответствии с «Правилами установления охранных зон объектов электросетевого хозяйства и особых условий использования земельных участков, расположенных в границах таких зон», утв. Постановлением Правительства РФ №160 от 24.02.2009: 8. В охранных зонах запрещается осуществлять любые действия, которые могут нарушить безопасную работу объектов электросетевого хозяйства, в том числе привести к их повреждению или уничтожению, и (или) повлечь причинение вреда жизни, здоровью граждан и имуществу физических или юридических лиц, а также повлечь нанесение экологического ущерба и возникновение пожаров, в том числе: а) набрасывать на провода и опоры воздушных линий электропередачи посторонние предметы, а также подниматься на опоры воздушных линий электропередачи б) проводить работы, угрожающие повреждению объектов электросетевого хозяйства, размещать объекты и предметы, которые могут препятствовать доступу обслуживающего персонала и техники к объектам электроэнергетики, без сохранения и (или) создания, в том числе в соответствии с требованиями нормативно-технических документов, необходимых для такого доступа проходов и подъездов в целях обеспечения эксплуатации оборудования, зданий и сооружений объектов электроэнергетики, проведения работ по ликвидации аварий и устранению их последствий на всем протяжении границы объекта электроэнергетики; в) находиться в пределах огороженной территории и помещениях распределительных устройств и подстанций, открывать двери и люки распределительных устройств и подстанций, производить переключения и подключения в электрических сетях (указанное требование не распространяется на работников, занятых выполнением разрешенных в установленном порядке работ), разводить огонь в пределах охранных зон вводных и распределительных устройств; г) размещать свалки; е) убирать, уничтожать, перемещать, засыпать и повреждать предупреждающие и информационные знаки (либо предупреждающие и информационные надписи, нанесенные на объекты электроэнергетики); ж) производить переключения и подключения в электрических сетях (указанное требование не распространяется на работников, занятых выполнением разрешенных в установленном порядке работ); з) осуществлять использование земельных участков в качестве испытательных полигонов, мест уничтожения вооружения и захоронения отходов, возникающих в связи с использованием, производством, ремонтом или уничтожением вооружений или боеприпасов. В охранных зонах допускается размещение зданий и сооружений в

полное наименование должности	подпись	инициалы, фамилия

Лист 14

Земельный участок			
вид объекта недвижимости			
Лист № 3 раздела 4.1	Всего листов раздела 4.1: 4	Всего разделов: 7	Всего листов выписки: 19

15.04.2025г. № КУВИ-001/2025-90329771

Кадастровый номер: 59:01:1717072:127

		соответствии с п. 10 Правил. 11. В пределах охранной зоны без соблюдения условий осуществления соответствующих видов деятельности, предусмотренных решением о согласовании такой охранной зоны, юридическим и физическим лицам запрещаются: а) горные, взрывные, мелиоративные работы, в том числе связанные с временным затоплением земель; в) проход судов, у которых расстояние по вертикали от верхнего крайнего габарита с грузом или без груза до нижней точки провеса проводов переходов воздушных линий электропередачи через водоемы менее минимально допустимого расстояния, в том числе с учетом максимального уровня подъема воды при паводке; г) проезд машин и механизмов, имеющих общую высоту с грузом или без груза от поверхности дороги более 4,5 метра (в охранных зонах воздушных линий электропередачи); е) полив сельскохозяйственных культур в случае, если высота струи воды может составить свыше 3 метров (в охранных зонах воздушных линий электропередачи); ж) полевые сельскохозяйственные работы с применением сельскохозяйственных машин и оборудования высотой более 4 метров (в охранных зонах воздушных линий электропередачи); з) посадка и вырубка деревьев и кустарникове) проезд машин и механизмов, имеющих общую высоту с грузом или без груза от поверхности дороги более 4,5 метра (в охранных зонах воздушных линий электропередачи); з) полив сельскохозяйственных культур в случае, если высота струи воды может составить свыше 3 метров (в охранных зонах воздушных линий электропередачи); и) полевые сельскохозяйственные работы с применением сельскохозяйственных машин и оборудования высотой более 4 метров (в охранных зонах воздушных линий электропередачи). Охранная зона устанавливается бессрочно.; Реестровый номер границы: 59:01-6.11824; Вид объекта реестра границ: Зона с особыми условиями использования территории; Вид зоны по документу: Охранная зона Строительство участка ВЛ 0,4 кВ от ближайшей опоры строящейся ВЛ 0,4 кВ от ТП-1515, установка оборудования учета э/э на опоре ВЛ 0,4 кВ для электроснабжения жилого дома по адресу: Пермский край, г. Пермь, Кировский район, ул. Новосельская, дом № 1-б (кад. номеер зем. участка 59:01:1718025:134); Тип зоны: Охранная зона объектов электроэнергетики (объектов электросетевого хозяйства и объектов по производству электрической энергии)
59:01:1717072:127/4	16	вид ограничения (обременения): публичный сервитут; Срок действия: не установлен; реквизиты документа-основания: об установлении публичного сервитута в отдельных целях от 18.11.2024 № 21-01-03-10088 выдан: Департамент земельных отношений Администрации города Перми; Содержание ограничения (обременения): ; Реестровый номер границы: 59:01:0000000-17.230
	Весь	вид ограничения (обременения): ограничения прав на земельный участок, предусмотренные статьей 56 Земельного кодекса Российской Федерации; Срок действия: не установлен; реквизиты документа-основания: постановление "Об утверждении Федеральных правил использования воздушного пространства Российской Федерации" от 11.03.2010 № 138 выдан: Правительство Российской Федерации; Содержание ограничения (обременения): Постановление Правительства РФ от 11.03.2010 N 138 "Об утверждении Федеральных правил использования воздушного пространства Российской Федерации": "Запрещается размещать в полосах воздушных подходов на удалении до 30 км, а вне полос воздушных подходов - до 15 км от контрольной точки аэродрома объекты выбросов (размещения) отходов, животноводческие фермы, скотобойни и другие объекты,

полное наименование должности	подпись	инициалы, фамилия

Лист 15

Земельный участок
вид объекта недвижимости

Лист № 4 раздела 4.1	Всего листов раздела 4.1: 4	Всего разделов: 7	Всего листов выписки: 19

15.04.2025г. № КУВИ-001/2025-90329771	
Кадастровый номер:	59:01:1717072:127

		способствующие привлечению и массовому скоплению птиц."; Реестровый номер границы: 59:32-6.553; Вид объекта реестра границ: Зона с особыми условиями использования территории; Вид зоны по документу: Зона с особыми условиями использования - Приаэродромная территория аэродрома аэропорта Большое Савино; Тип зоны: Охранная зона транспорта

полное наименование должности	подпись	инициалы, фамилия

Раздел 4.2 Лист 16

Выписка из Единого государственного реестра недвижимости об объекте недвижимости

Сведения о частях земельного участка

Земельный участок
вид объекта недвижимости

Лист № 1 раздела 4.2	Всего листов раздела 4.2: 4	Всего разделов: 7	Всего листов выписки: 19

15.04.2025г. № КУВИ-001/2025-90329771	
Кадастровый номер:	59:01:1717072:127

Сведения о характерных точках границы части (частей) земельного участка				
Учетный номер части: 59:01:1717072:127/1				
Система координат				
Номер точки	Координаты, м		Описание закрепления на местности	Средняя квадратичная погрешность определения координат характерных точек границ земельного участка, м
	X	Y		
1	2	3	4	5
1	521489.48	2220501.31	-	-
2	521493.07	2220515.4	-	-
3	521488.41	2220515.29	-	-
1	521489.48	2220501.31	-	-

полное наименование должности	подпись	инициалы, фамилия

Лист 17

Земельный участок
вид объекта недвижимости

Лист № 2 раздела 4.2	Всего листов раздела 4.2: 4	Всего разделов: 7	Всего листов выписки: 19

15.04.2025г. № КУВИ-001/2025-90329771	
Кадастровый номер:	59:01:1717072:127

Сведения о характерных точках границы части (частей) земельного участка				
Учетный номер части: 59:01:1717072:127/2				
Система координат				
Номер точки	Координаты, м		Описание закрепления на местности	Средняя квадратичная погрешность определения координат характерных точек границ земельного участка, м
	X	Y		
1	2	3	4	5
1	521489.48	2220501.31	-	-
2	521493.07	2220515.4	-	-
3	521488.41	2220515.29	-	-
1	521489.48	2220501.31	-	-

полное наименование должности	подпись	инициалы, фамилия

Лист 18

Земельный участок			
вид объекта недвижимости			
Лист № 3 раздела 4.2	Всего листов раздела 4.2: 4	Всего разделов: 7	Всего листов выписки: 19

15.04.2025г. № КУВИ-001/2025-90329771	
Кадастровый номер:	59:01:1717072:127

Сведения о характерных точках границы части (частей) земельного участка

Учетный номер части: 59:01:1717072:127/3

Система координат

Номер точки	Координаты, м		Описание закрепления на местности	Средняя квадратичная погрешность определения координат характерных точек границ земельного участка, м
	X	Y		
1	2	3	4	5
1	521493.07	2220515.4	-	-
2	521490.89	2220515.35	-	-
3	521489.38	2220500.95	-	-
4	521493.07	2220515.4	-	-

полное наименование должности	подпись	инициалы, фамилия

Лист 19

Земельный участок
вид объекта недвижимости

Лист № 4 раздела 4.2	Всего листов раздела 4.2: 4	Всего разделов: 7	Всего листов выписки: 19

15.04.2025г. № КУВИ-001/2025-90329771	
Кадастровый номер:	59:01:1717072:127

Сведения о характерных точках границы части (частей) земельного участка				
Учетный номер части: 59:01:1717072:127/4				
Система координат				
Номер точки	Координаты, м		Описание закрепления на местности	Средняя квадратичная погрешность определения координат характерных точек границ земельного участка, м
	X	Y		
1	2	3	4	5
1	521493.07	2220515.4	-	-
2	521490.89	2220515.35	-	-
3	521489.38	2220500.95	-	-
4	521493.07	2220515.4	-	-

полное наименование должности	подпись	инициалы, фамилия

Департамент земельных отношений администрации города Перми в целях информирования населения в соответствии со статьей 39.42 Земельного кодекса Российской Федерации сообщает о возможном установлении публичного сервитута в отдельных целях на территории города Перми*

№	Кадастровый номер земельного участка, в отношении которого устанавливается публичный сервитут (при наличии)	Адрес или описание земельного участка, в отношении которого устанавливается публичный сервитут	Цели установления публичного сервитута
1	59:01:4613916:6 (край Пермский, г. Пермь, р-н Индустриальный, ш. Космонавтов, 403) 59:01:4613916:44 (Российская Федерация, Пермский край, г.о. Пермский, г. Пермь, ш. Космонавтов, з/у 401б) Земли		Строительство, реконструкция, эксплуатация, капитальные ремонт инженерных сооружений
2	59:01:0000000:89703 (149 кв.м)	г. Пермь	Строительство, реконструкция, эксплуатация, капитальные ремонт инженерных сооружений
3	59:01:5710001:65 (Пермский край, г Пермь, р-н Свердловский, в лесном квартале № 125 Лядовского лесничества Комарихинского лесхоза, Садоводческое некоммерческое товарищество"Надежда", участок№ 45) 59:01:5710001:63 (Пермский край, г. Пермь, Свердловский район, в лесном квартале № 125 Лядовского лесничества Комарихинского лесхоза, Садоводческое некоммерческое товарищество "Надежда", участок №46) 59:01:5710001:29 (Пермский край, г. Пермь, Свердловский район, в лесном квартале № 125 Лядовского лесничества Комарихинского лесхоза, Садоводческое некоммерческое товарищество "Надежда", участок общего пользования) 59:01:0911436:2 (Пермский край, г. Пермь, р-н Свердловский, в северо-восточной части кв. № 125 Лядовского лесничествaКомарихинского лесхоза) 59:01:0911436:213 (край Пермский,г. Пермь, р-н Свердловский, в северо-восточной части кв. №125Лядовского лесничества Комарихинского лесхоза) Земли		Строительство, реконструкция, эксплуатация, капитальные ремонт инженерных сооружений
4	59:01:4410831:5591 (Российская Федерация, Пермский край,Пермский городской округ, город Пермь, Индустриальный район, ул.Милиционера Власова) 59:01:4410831:5 (край Пермский, г.Пермь, р-н Индустриальный, ул. Милиционера Власова, 37а) Земли		Строительство, реконструкция, эксплуатация, капитальные ремонт инженерных сооружений

5	59:01:4410743:7 (Пермский край, г. Пермь, р-н Свердловский, ул.Куйбышева, 108, 110, 112) 59:01:4410743:5 (Пермский край, г.Пермь, Свердловский район, ул. Чкалова, 38 а)		Строительство, реконструкция, эксплуатация, капитальные ремонт инженерных сооружений
6	59:01:0000000:92294 59:01:0000000:93185	г. Пермь	Строительство, реконструкция, эксплуатация, капитальные ремонт инженерных сооружений
7	59:01:0000000:92698 (Пермский край, г.о. Пермский, г. Пермь,район, Свердловский) 59:01:0000000:89199 59:01:0911481:240 (Российская Федерация, Пермский край,городской округ Пермский, город Пермь, улица Бригадирская, з/у 26д) Земли		Строительство, реконструкция, эксплуатация, капитальные ремонт инженерных сооружений
8	59:01:2010339:4 Земли		Строительство, реконструкция, эксплуатация, капитальные ремонт инженерных сооружений
9	59:01:4410744:5 (Пермский край, г Пермь, р-н Свердловский, ул.Коминтерна, 6 а) 59:01:4410744:33 (Пермский край, г. Пермь, Свердловский район, ул.Коминтерна, д. 6) 59:01:4410744:32 (Пермский край, г. Пермь, р-н Свердловский, пр-кт Комсомольский, 94)		Строительство, реконструкция, эксплуатация, капитальные ремонт инженерных сооружений
10	59:01:5710001:65 (Пермский край, г Пермь, р-н Свердловский, в лесномквартале № 125 Лядовского лесничества Комарихинскоголесхоза, Садоводческое некоммерческое товарищество"Надежда", участок №45) 59:01:5710001:63 (Пермский край, г. Пермь, Свердловский район, влесном квартале № 125 Лядовского лесничества Комарихинскоголесхоза, Садоводческое некоммерческое товарищество"Надежда", участок №46) 59:01:5710001:29 (Пермский край, г. Пермь, Свердловский район, влесном квартале № 125 Лядовского лесничества Комарихинскоголесхоза, Садоводческое некоммерческое товарищество"Надежда", участок общего пользования) 59:01:0911436:2 (Пермский край, г. Пермь, р-н Свердловский, в северо-восточной части кв. № 125 Лядовского лесничествaКомарихинского лесхоза) 59:01:0911436:213 (край Пермский,г. Пермь, р-н Свердловский, в северо-восточной части кв. №125Лядовского лесничества Комарихинского лесхоза) Земли		Строительство, реконструкция, эксплуатация, капитальные ремонт инженерных сооружений

11	59:01:4410908:7 (Пермский край, г. Пермь, Свердловский район, ул.Загарьинская, 1) 59:01:4410908:3 (Пермский край, г Пермь, р-н Свердловский, ул.Пихтовая, 22) 59:01:4410908:2 (Российская Федерация, Пермский край, г.о.Пермский, г. Пермь, ул. Краснополянская, з/у 34)		Строительство, реконструкция, эксплуатация, капитальные ремонт инженерных сооружений
12	Земли	г. Пермь	Строительство, реконструкция, эксплуатация, капитальные ремонт инженерных сооружений

Заинтересованные лица имеют право ознакомиться с ходатайством об установлении публичного сервитута и прилагаемым к нему описанием местоположения границ публичного сервитута по адресу: г. Пермь, ул. Сибирская 15, (тел. 212-72-06).

Заинтересованные лица могут подать заявление об учете прав в срок с 22.04.2025 по 06.05.2025.

Способы подачи заявлений:

1. посредством почтовой связи;
2. лично, в том числе через представителя, в департамент земельных отношений администрации города Перми (г. Пермь, ул. Сибирская 15);
3. в форме электронных документов с использованием информационно-телекоммуникационной сети «Интернет».

Правообладатели земельных участков, в отношении которых испрашивается публичный сервитут, если их права не зарегистрированы в Едином государственном реестре недвижимости, в течение пятнадцати дней со дня опубликования сообщения, предусмотренного подпунктом 1 пункта 3 статьи 39.42 ЗК РФ, подают в орган, уполномоченный на установление публичного сервитута, заявления об учете их прав (обременений прав) на земельные участки с приложением копий документов, подтверждающих эти права (обременения прав). В таких заявлениях указывается способ связи с правообладателями земельных участков, в том числе их почтовый адрес и (или) адрес электронной почты. Правообладатели земельных участков, подавшие такие заявления по истечении указанного срока, несут риски невозможности обеспечения их прав в связи с отсутствием информации о таких лицах и их правах на земельные участки. Такие лица имеют право требовать от обладателя публичного сервитута плату за публичный сервитут не более чем за три года, предшествующие дню направления ими заявления об учете их прав (обременений прав).

Реквизиты решений об утверждении документа территориального планирования, документации по планировке территории, программ комплексного развития систем коммунальной инфраструктуры поселения, городского округа, а также информацию об инвестиционной программе субъекта естественных монополий, организации коммунального комплекса, указанных в ходатайстве об установлении публичного сервитута и сведения об официальных сайтах в информационно-телекоммуникационной сети «Интернет» отсутствуют.

Информация о возможности установления публичного сервитута публикуется на сайте http://www.gorodperm.ru, в «Официальном бюллетене органов местного самоуправления муниципального образования город Пермь».

Приложение: на 40 л.

---

* Полноцветные схемы на стр. 83-95.

ГРАФИЧЕСКОЕ ОПИСАНИЕ
местоположения границ населенных пунктов, территориальных зон, особо охраняемых природных территорий, зон с особыми условиями использования территории

Публичный сервитут под объект: "Строительство участка ВЛ 0,4 кВ от ближайшей опоры ВЛ 0,4 кВ от ТП-7143, установка оборудования учета э/э на опоре ВЛ 0,4 кВ для электроснабжения малоэтажной жилой застройки по адресу: Пермский край, г. Пермь, ул. 2-я Мало-Субботинская, 2а (кад. номер зем. участка 59:01:000000:92295)"

(наименование объекта, местоположение границ которого описано (далее - объект))

Раздел 1

Сведения об объекте

№ п/п	Характеристики объекта	Описание характеристик
1	2	3
1.	Местоположение объекта	Пермский край, г.о Пермский, город Пермь
2.	Площадь объекта +/- величина погрешности определения площади (Р +/- Дельта Р)	231 +/- 5 м²
3.	Иные характеристики объекта	-

Раздел 2

Сведения о местоположении границ объекта

1. Система координат МСК-59, зона 2

2. Сведения о характерных точках границ объекта

Обозначение характерных точек границ	Координаты, м		Метод определения координат характерной точки	Средняя квадратическая погрешность положения характерной точки (Mt), м	Описание обозначения точки на местности (при наличии)
	X	Y			
1	2	3	4	5	6
1	509788.50	2227941.66	Аналитический метод	0.1	Закрепление отсутствует
2	509784.98	2227943.56	Аналитический метод	0.1	Закрепление отсутствует
3	509772.54	2227920.44	Аналитический метод	0.1	Закрепление отсутствует
4	509754.16	2227895.46	Аналитический метод	0.1	Закрепление отсутствует
5	509755.98	2227893.90	Аналитический метод	0.1	Закрепление отсутствует
6	509757.22	2227892.86	Аналитический метод	0.1	Закрепление отсутствует
7	509775.92	2227918.29	Аналитический метод	0.1	Закрепление отсутствует
1	509788.50	2227941.66	Аналитический метод	0.1	Закрепление отсутствует

3. Сведения о характерных точках части (частей) границы объекта

Обозначение характерных точек части границы	Координаты, м		Метод определения координат характерной точки	Средняя квадратическая погрешность положения характерной точки (Mt), м	Описание обозначения точки на местности (при наличии)
	X	Y			
1	2	3	4	5	6
-	-	-	-	-	-

Раздел 3

Сведения о местоположении измененных (уточненных) границ объекта

1. Система координат -

2. Сведения о характерных точках границ объекта

Обозначение характерных точек границ	Существующие координаты, м		Измененные (уточненные) координаты, м		Метод определения координат характерной точки	Средняя квадратическая погрешность положения характерной точки (Mt), м	Описание обозначения точки на местности (при наличии)
	X	Y	X	Y			
1	2	3	4	5	6	7	8
-	-	-	-	-	-	-	

3. Сведения о характерных точках части (частей) границы объекта

Обозначение характерных точек части границы	Существующие координаты, м		Измененные (уточненные) координаты, м		Метод определения координат характерной точки	Средняя квадратическая погрешность положения характерной точки (Mt), м	Описание обозначения точки на местности (при наличии)
	X	Y	X	Y			
1	2	3	4	5	6	7	8
-	-	-	-	-	-	-	

ГРАФИЧЕСКОЕ ОПИСАНИЕ
местоположения границ населенных пунктов, территориальных зон, особо охраняемых природных территорий, зон с особыми условиями использования территории

Публичный сервитут под объект: "Строительство участка ВЛ 0,4 кВ от ближайшей опоры ВЛ 0,4 кВ от ТП-2226, установка оборудования учета э/э на опоре ВЛ 0,4 кВ от ТП-2226 электроснабжения гаража по адресу: Пермский край, г. Пермь, ул. Уральская, Мотовилихинский район, ГСК 56, бокс 39"

(наименование объекта, местоположение границ которого описано (далее - объект))

Раздел 1

Сведения об объекте

№ п/п	Характеристики объекта	Описание характеристик
1	2	3
1.	Местоположение объекта	Пермский край, г.о Пермский, город Пермь
2.	Площадь объекта +/- величина погрешности определения площади (Р +/- Дельта Р)	279 +/- 6 м²
3.	Иные характеристики объекта	-

Раздел 2

Сведения о местоположении границ объекта

1. Система координат МСК-59, зона 2

2. Сведения о характерных точках границ объекта

Обозначение характерных точек границ	Координаты, м		Метод определения координат характерной точки	Средняя квадратическая погрешность положения характерной точки (Mt), м	Описание обозначения точки на местности (при наличии)
	X	Y			
1	2	3	4	5	6
1	519879.30	2234916.41	Аналитический метод	0.1	Закрепление отсутствует
2	519881.00	2234919.80	Аналитический метод	0.1	Закрепление отсутствует
3	519879.09	2234921.78	Аналитический метод	0.1	Закрепление отсутствует
4	519864.53	2234907.69	Аналитический метод	0.1	Закрепление отсутствует
5	519849.90	2234916.50	Аналитический метод	0.1	Закрепление отсутствует
6	519849.02	2234915.07	Аналитический метод	0.1	Закрепление отсутствует
7	519842.12	2234919.26	Аналитический метод	0.1	Закрепление отсутствует
8	519842.98	2234920.67	Аналитический метод	0.1	Закрепление отсутствует
9	519839.16	2234922.99	Аналитический метод	0.1	Закрепление отсутствует
10	519848.31	2234929.40	Аналитический метод	0.1	Закрепление отсутствует
11	519851.04	2234933.87	Аналитический метод	0.1	Закрепление отсутствует
12	519849.95	2234935.44	Аналитический метод	0.1	Закрепление отсутствует
13	519831.84	2234922.74	Аналитический метод	0.1	Закрепление отсутствует
14	519865.11	2234902.67	Аналитический метод	0.1	Закрепление отсутствует
1	519879.30	2234916.41	Аналитический метод	0.1	Закрепление отсутствует

3. Сведения о характерных точках части (частей) границы объекта

Обозначение характерных точек части границы	Координаты, м		Метод определения координат характерной точки	Средняя квадратическая погрешность положения характерной точки (Mt), м	Описание обозначения точки на местности (при наличии)
	X	Y			
1	2	3	4	5	6
-	-	-	-	-	-

Раздел 3

Сведения о местоположении измененных (уточненных) границ объекта

1. Система координат -

2. Сведения о характерных точках границ объекта

Обозначение характерных точек границ	Существующие координаты, м		Измененные (уточненные) координаты, м		Метод определения координат характерной точки	Средняя квадратическая погрешность положения характерной точки (Mt), м	Описание обозначения точки на местности (при наличии)
	X	Y	X	Y			
1	2	3	4	5	6	7	8
-	-	-	-	-	-	-	

3. Сведения о характерных точках части (частей) границы объекта

Обозначение характерных точек части границы	Существующие координаты, м		Измененные (уточненные) координаты, м		Метод определения координат характерной точки	Средняя квадратическая погрешность положения характерной точки (Mt), м	Описание обозначения точки на местности (при наличии)
	X	Y	X	Y			
1	2	3	4	5	6	7	8
-	-	-	-	-	-	-	

ГРАФИЧЕСКОЕ ОПИСАНИЕ

местоположения границ публичного сервитута

ВЛ-6кВ Керамик-2

(наименование объекта, местоположение границ которого описано (далее - объект)

Раздел 1

Сведения об объекте		
№ п/п	Характеристики объекта	Описание характеристик
1	2	3
1	Местоположение объекта	Пермский край, Пермь город
2	Площадь объекта +/- величина погрешности определения площади (Р+/- Дельта Р)	1187 кв.м ± 7.11 кв.м
3	Иные характеристики объекта	Публичный сервитут устанавливается в целях эксплуатации объекта электросетевого хозяйства «ВЛ-6кВ Керамик-2» (согласно п.1 ст. 39.37 «Земельного кодекса Российской Федерации» от 25.10.2001 г. №136-ФЗ) Срок установления публичного сервитута - сорок девять лет (согласно п.1 ст. 39.45 ЗК РФ).

Раздел 2

Сведения о местоположении границ объекта					
1. Система координат МСК-59, зона 2					
2. Сведения о характерных точках границ объекта					
Обозначение характерных точек границ	Координаты, м		Метод определения координат характерной точки	Средняя квадратическая погрешность положения характерной точки (M_t), м	Описание обозначения точкина местности (при наличии)
	X	Y			
1	2	3	4	5	6
1	513195.22	2234556.60	Метод спутниковых геодезических измерений (определений)	0.10	–
2	513213.47	2234570.49	Метод спутниковых геодезических измерений (определений)	0.10	–
3	513239.31	2234586.51	Метод спутниковых геодезических измерений (определений)	0.10	–
4	513270.41	2234605.56	Метод спутниковых геодезических измерений (определений)	0.10	–
5	513285.23	2234615.12	Метод спутниковых геодезических измерений (определений)	0.10	–
6	513279.27	2234624.36	Метод спутниковых геодезических измерений (определений)	0.10	–
7	513264.55	2234614.88	Метод спутниковых	0.10	–

			геодезических измерений (определений)		
8	513233.53	2234595.87	Метод спутниковых геодезических измерений (определений)	0.10	–
9	513207.23	2234579.57	Метод спутниковых геодезических измерений (определений)	0.10	–
10	513188.56	2234565.36	Метод спутниковых геодезических измерений (определений)	0.10	–
1	513195.22	2234556.60	Метод спутниковых геодезических измерений (определений)	0.10	–

3. Сведения о характерных точках части (частей) границы объекта

Обозначение характерных точек части границы	Координаты, м		Метод определения координат характерной точки	Средняя квадратическая погрешность положения характерной точки (M_t), м	Описание обозначения точки на местности (при наличии)
	X	Y			
1	2	3	4	5	6
–	–	–	–	–	–

ГРАФИЧЕСКОЕ ОПИСАНИЕ

местоположения границ публичного сервитута

БКТП - 6067

(наименование объекта, местоположение границ которого описано (далее - объект)

Раздел 1

Сведения об объекте		
№ п/п	Характеристики объекта	Описание характеристик
1	2	3
1	Местоположение объекта	Пермский край, Пермь город
2	Площадь объекта +/- величина погрешности определения площади (Р+/- Дельта Р)	516 кв.м ± 4.55 кв.м
3	Иные характеристики объекта	Публичный сервитут устанавливается в целях эксплуатации объекта электросетевого хозяйства «БКТП - 6067» (согласно п.1 ст. 39.37 «Земельного кодекса Российской Федерации» от 25.10.2001 г. №136-ФЗ) Срок установления публичного сервитута - сорок девять лет (согласно п.1 ст. 39.45 ЗК РФ).

Раздел 2

Сведения о местоположении границ объекта					
1. Система координат МСК-59, зона 2					
2. Сведения о характерных точках границ объекта					
Обозначение характерных точек границ	Координаты, м		Метод определения координат характерной точки	Средняя квадратическая погрешность положения характерной точки (M_t), м	Описание обозначения точкина местности (при наличии)
	X	Y			
1	2	3	4	5	6
1	513748.82	2233923.45	Метод спутниковых геодезических измерений (определений)	0.10	–
2	513755.27	2233900.95	Метод спутниковых геодезических измерений (определений)	0.10	–
3	513776.40	2233906.89	Метод спутниковых геодезических измерений (определений)	0.10	–
4	513770.55	2233929.23	Метод спутниковых геодезических измерений (определений)	0.10	–
1	513748.82	2233923.45	Метод спутниковых геодезических измерений (определений)	0.10	–
3. Сведения о характерных точках части (частей) границы объекта					
Обозначение характерных точек части	Координаты, м		Метод определения координат	Средняя квадратическая погрешность	Описание обозначения точки на
	X	Y			

границы			характерной точки	положения характерной точки (M_t), м	местности (при наличии)
1	2	3	4	5	6
–	–	–	–	–	–

ГРАФИЧЕСКОЕ ОПИСАНИЕ

местоположения границ публичного сервитута

ВЛ-6кВ Красноборский ПС Окуловская

(наименование объекта, местоположение границ которого описано (далее - объект)

Раздел 1

Сведения об объекте		
№ п/п	Характеристики объекта	Описание характеристик
1	2	3
1	Местоположение объекта	Пермский край, Пермь город
2	Площадь объекта +/- величина погрешности определения площади (Р+/- Дельта Р)	332 кв.м ± 3.65 кв.м
3	Иные характеристики объекта	Публичный сервитут устанавливается в целях эксплуатации объекта электросетевого хозяйства «ВЛ-6кВ Красноборский ПС Окуловская» согласно п.1 ст. 39.37 «Земельного кодекса Российской Федерации» от 25.10.2001 г. №136-ФЗ) Срок установления публичного сервитута - сорок девять лет (согласно п.1 ст. 39.45 ЗК РФ).

Раздел 2

Сведения о местоположении границ объекта					
1. Система координат МСК-59, зона 2					
2. Сведения о характерных точках границ объекта					
Обозначение характерных точек границ	Координаты, м		Метод определения координат характерной точки	Средняя квадратическая погрешность положения характерной точки (M_t), м	Описание обозначения точкина местности (при наличии)
	X	Y			
1	2	3	4	5	6
1	522890.35	2224887.73	Метод спутниковых геодезических измерений (определений)	0.10	–
2	522884.70	2224895.98	Метод спутниковых геодезических измерений (определений)	0.10	–
3	522877.90	2224891.32	Метод спутниковых геодезических измерений (определений)	0.10	–
4	522861.68	2224870.35	Метод спутниковых геодезических измерений (определений)	0.10	–
5	522869.59	2224864.23	Метод спутниковых геодезических измерений (определений)	0.10	–
6	522884.84	2224883.96	Метод спутниковых геодезических измерений (определений)	0.10	–
1	522890.35	2224887.73	Метод спутниковых	0.10	–

			геодезических измерений (определений)		
3. Сведения о характерных точках части (частей) границы объекта					
Обозначение характерных точек части границы	Координаты, м		Метод определения координат характерной точки	Средняя квадратическая погрешность положения характерной точки (M_t), м	Описание обозначения точки на местности (при наличии)
	X	Y			
1	2	3	4	5	6
–	–	–	–	–	–

ГРАФИЧЕСКОЕ ОПИСАНИЕ

местоположения границ публичного сервитута

ВЛ-6кВ Керамик-2

(наименование объекта, местоположение границ которого описано (далее - объект)

Раздел 1

Сведения об объекте		
№ п/п	Характеристики объекта	Описание характеристик
1	2	3
1	Местоположение объекта	Пермский край, Пермь город
2	Площадь объекта +/- величина погрешности определения площади (Р+/- Дельта Р)	1187 кв.м ± 7.11 кв.м
3	Иные характеристики объекта	Публичный сервитут устанавливается в целях эксплуатации объекта электросетевого хозяйства «ВЛ-6кВ Керамик-2» (согласно п.1 ст. 39.37 «Земельного кодекса Российской Федерации» от 25.10.2001 г. №136-ФЗ) Срок установления публичного сервитута - сорок девять лет (согласно п.1 ст. 39.45 ЗК РФ).

Раздел 2

Сведения о местоположении границ объекта					
1. Система координат МСК-59, зона 2					
2. Сведения о характерных точках границ объекта					
Обозначение характерных точек границ	Координаты, м		Метод определения координат характерной точки	Средняя квадратическая погрешность положения характерной точки (M_t), м	Описание обозначения точкина местности (при наличии)
	X	Y			
1	2	3	4	5	6
1	513195.22	2234556.60	Метод спутниковых геодезических измерений (определений)	0.10	–
2	513213.47	2234570.49	Метод спутниковых геодезических измерений (определений)	0.10	–
3	513239.31	2234586.51	Метод спутниковых геодезических измерений (определений)	0.10	–
4	513270.41	2234605.56	Метод спутниковых геодезических измерений (определений)	0.10	–
5	513285.23	2234615.12	Метод спутниковых геодезических измерений (определений)	0.10	–
6	513279.27	2234624.36	Метод спутниковых геодезических измерений (определений)	0.10	–
7	513264.55	2234614.88	Метод спутниковых	0.10	–

			геодезических измерений (определений)		
8	513233.53	2234595.87	Метод спутниковых геодезических измерений (определений)	0.10	–
9	513207.23	2234579.57	Метод спутниковых геодезических измерений (определений)	0.10	–
10	513188.56	2234565.36	Метод спутниковых геодезических измерений (определений)	0.10	–
1	513195.22	2234556.60	Метод спутниковых геодезических измерений (определений)	0.10	–

3. Сведения о характерных точках части (частей) границы объекта

Обозначение характерных точек части границы	Координаты, м		Метод определения координат характерной точки	Средняя квадратическая погрешность положения характерной точки (M_t), м	Описание обозначения точки на местности (при наличии)
	X	Y			
1	2	3	4	5	6
–	–	–	–	–	–

ГРАФИЧЕСКОЕ ОПИСАНИЕ

местоположения границ публичного сервитута

ВЛ-10 кВ отпайка к КТП-Ш.Косм,401 от ВЛ-10 кВ Б.Савино; КЛ-10 кВ КТП-Ш.Косм,401-оп.1 отпайка от ВЛ-10 кВ Б.Савино

(наименование объекта, местоположение границ которого описано (далее - объект)

Раздел 1

Сведения об объекте		
№ п/п	Характеристики объекта	Описание характеристик
1	2	3
1	Местоположение объекта	Пермский край, Пермь город
2	Площадь объекта +/- величина погрешности определения площади (Р+/- Дельта Р)	587 кв.м ± 4.87 кв.м
3	Иные характеристики объекта	Публичный сервитут устанавливается в целях эксплуатации объекта электросетевого хозяйства «ВЛ-10 кВ отпайка к КТП-Ш.Косм,401 от ВЛ-10 кВ Б.Савино; КЛ-10 кВ КТП-Ш.Косм,401-оп.1 отпайка от ВЛ-10 кВ Б.Савино» согласно п.1 ст. 39.37 «Земельного кодекса Российской Федерации» от 25.10.2001 г. №136-ФЗ) Срок установления публичного сервитута - сорок девять лет (согласно п.1 ст. 39.45 ЗК РФ).

Раздел 2

Сведения о местоположении границ объекта

1. Система координат МСК-59, зона 2

2. Сведения о характерных точках границ объекта

Обозначение характерных точек границ	Координаты, м		Метод определения координат характерной точки	Средняя квадратическая погрешность положения характерной точки (M_t), м	Описание обозначения точкина местности (при наличии)
	X	Y			
1	2	3	4	5	6
1	510868.61	2223798.48	Метод спутниковых геодезических измерений (определений)	0.10	–
2	510855.65	2223798.26	Метод спутниковых геодезических измерений (определений)	0.10	–
3	510795.75	2223821.85	Метод спутниковых геодезических измерений (определений)	0.10	–
4	510782.98	2223790.12	Метод спутниковых геодезических измерений (определений)	0.10	–
5	510777.47	2223763.77	Метод спутниковых геодезических измерений (определений)	0.10	–
6	510759.25	2223720.96	Метод спутниковых геодезических	0.10	–

			измерений (определений)		
7	510758.29	2223715.73	Метод спутниковых геодезических измерений (определений)	0.10	–
8	510760.06	2223712.08	Метод спутниковых геодезических измерений (определений)	0.10	–
9	510756.15	2223711.53	Метод спутниковых геодезических измерений (определений)	0.10	–
10	510758.95	2223691.49	Метод спутниковых геодезических измерений (определений)	0.10	–
11	510768.85	2223692.87	Метод спутниковых геодезических измерений (определений)	0.10	–
12	510766.05	2223712.91	Метод спутниковых геодезических измерений (определений)	0.10	–
13	510762.14	2223712.37	Метод спутниковых геодезических измерений (определений)	0.10	–
14	510760.38	2223716.01	Метод спутниковых геодезических измерений (определений)	0.10	–
15	510760.51	2223716.75	Метод спутниковых геодезических измерений (определений)	0.10	–
16	510760.20	2223716.91	Метод спутниковых геодезических измерений (определений)	0.10	–
17	510760.81	2223718.37	Метод спутниковых геодезических измерений (определений)	0.10	–
18	510761.18	2223720.38	Метод спутниковых геодезических измерений (определений)	0.10	–
19	510779.40	2223763.17	Метод спутниковых геодезических измерений (определений)	0.10	–
20	510784.91	2223789.54	Метод спутниковых геодезических измерений (определений)	0.10	–
21	510796.86	2223819.26	Метод спутниковых геодезических измерений (определений)	0.10	–
22	510855.29	2223796.25	Метод спутниковых геодезических измерений (определений)	0.10	–
23	510868.64	2223796.48	Метод спутниковых геодезических измерений	0.10	–

			(определений)		
1	510868.61	2223798.48	Метод спутниковых геодезических измерений (определений)	0.10	–

3. Сведения о характерных точках части (частей) границы объекта

Обозначение характерных точек части границы	Координаты, м		Метод определения координат характерной точки	Средняя квадратическая погрешность положения характерной точки (M_t), м	Описание обозначения точки на местности (при наличии)
	X	Y			
1	2	3	4	5	6
–	–	–	–	–	–

ГРАФИЧЕСКОЕ ОПИСАНИЕ

местоположения границ публичного сервитута

Электросетевой комплекс Подстанция 110/6кВ «Крохалевка» (ТП 6103)
(наименование объекта, местоположение границ которого описано (далее - объект)

Раздел 1

Сведения об объекте		
№ п/п	Характеристики объекта	Описание характеристик
1	2	3
1	Местоположение объекта	Пермский край, Пермь город
2	Площадь объекта +/- величина погрешности определения площади (Р+/- Дельта Р)	851 кв.м ± 5.83 кв.м
3	Иные характеристики объекта	Публичный сервитут устанавливается в целях эксплуатации объекта электросетевого хозяйства «Электросетевой комплекс Подстанция 110/6кВ «Крохалевка» (ТП 6103)» (согласно п.1 ст. 39.37 «Земельного кодекса Российской Федерации» от 25.10.2001 г. №136-ФЗ) Срок установления публичного сервитута - сорок девять лет (согласно п.1 ст. 39.45 ЗК РФ).

Раздел 2

Сведения о местоположении границ объекта					
1. Система координат МСК-59, зона 2					
2. Сведения о характерных точках границ объекта					
Обозначение характерных точек границ	Координаты, м		Метод определения координат характерной точки	Средняя квадратическая погрешность положения характерной точки (M_t), м	Описание обозначения точкина местности (при наличии)
	X	Y			
1	2	3	4	5	6
1	515100.11	2232331.16	Метод спутниковых геодезических измерений (определений)	0.10	–
2	515100.89	2232360.08	Метод спутниковых геодезических измерений (определений)	0.10	–
3	515071.50	2232361.34	Метод спутниковых геодезических измерений (определений)	0.10	–
4	515070.75	2232332.38	Метод спутниковых геодезических измерений (определений)	0.10	–
1	515100.11	2232331.16	Метод спутниковых геодезических измерений (определений)	0.10	–
3. Сведения о характерных точках части (частей) границы объекта					
Обозначение характерных	Координаты, м		Метод определения координат	Средняя квадратическая	Описание обозначения
	X	Y			

точек части границы			характерной точки	погрешность положения характерной точки (M_t), м	точки на местности (при наличии)
1	2	3	4	5	6
–	–	–	–	–	–

ГРАФИЧЕСКОЕ ОПИСАНИЕ

местоположения границ публичного сервитута

Электросетевой комплекс Подстанция 110/35/6 кВ «Суханки» (ТП 6102)
(наименование объекта, местоположение границ которого описано (далее - объект)

Раздел 1

Сведения об объекте		
№ п/п	Характеристики объекта	Описание характеристик
1	2	3
1	Местоположение объекта	Пермский край, Пермь город
2	Площадь объекта +/- величина погрешности определения площади (Р+/- Дельта Р)	536 кв.м ± 4.64 кв.м
3	Иные характеристики объекта	Публичный сервитут устанавливается в целях эксплуатации объекта электросетевого хозяйства «Электросетевой комплекс Подстанция 110/35/6 кВ «Суханки» (ТП 6102)» (согласно п.1 ст. 39.37 «Земельного кодекса Российской Федерации» от 25.10.2001 г. №136-ФЗ) Срок установления публичного сервитута - сорок девять лет (согласно п.1 ст. 39.45 ЗК РФ).

Раздел 2

Сведения о местоположении границ объекта					
1. Система координат МСК-59, зона 2					
2. Сведения о характерных точках границ объекта					
Обозначение характерных точек границ	Координаты, м		Метод определения координат характерной точки	Средняя квадратическая погрешность положения характерной точки (M_t), м	Описание обозначения точкина местности (при наличии)
	X	Y			
1	2	3	4	5	6
1	515313.17	2232596.21	Метод спутниковых геодезических измерений (определений)	0.10	–
2	515307.80	2232596.78	Метод спутниковых геодезических измерений (определений)	0.10	–
3	515307.97	2232602.88	Метод спутниковых геодезических измерений (определений)	0.10	–
4	515313.42	2232602.79	Метод спутниковых геодезических измерений (определений)	0.10	–
5	515313.89	2232619.93	Метод спутниковых геодезических измерений (определений)	0.10	–
6	515291.27	2232620.76	Метод спутниковых геодезических измерений (определений)	0.10	–

7	515290.33	2232595.67	Метод спутниковых геодезических измерений (определений)	0.10	–
8	515313.13	2232594.91	Метод спутниковых геодезических измерений (определений)	0.10	–
1	515313.17	2232596.21	Метод спутниковых геодезических измерений (определений)	0.10	–

3. Сведения о характерных точках части (частей) границы объекта

Обозначение характерных точек части границы	Координаты, м		Метод определения координат характерной точки	Средняя квадратическая погрешность положения характерной точки (M_t), м	Описание обозначения точки на местности (при наличии)
	X	Y			
1	2	3	4	5	6
–	–	–	–	–	–

ГРАФИЧЕСКОЕ ОПИСАНИЕ

местоположения границ публичного сервитута

ВЛ-10кВ Сафроны ПС Сафроны отпайка к КТП-6770
(наименование объекта, местоположение границ которого описано (далее - объект)

Раздел 1

Сведения об объекте		
№ п/п	Характеристики объекта	Описание характеристик
1	2	3
1	Местоположение объекта	Пермский край, Пермь город
2	Площадь объекта +/- величина погрешности определения площади (Р+/- Дельта Р)	2881 кв.м ± 11.26 кв.м
3	Иные характеристики объекта	Публичный сервитут устанавливается в целях эксплуатации объекта электросетевого хозяйства «ВЛ-10кВ Сафроны ПС Сафроны отпайка к КТП-6770» согласно п.1 ст. 39.37 «Земельного кодекса Российской Федерации» от 25.10.2001 г. №136-ФЗ) Срок установления публичного сервитута - сорок девять лет (согласно п.1 ст. 39.45 ЗК РФ).

Раздел 2

Сведения о местоположении границ объекта					
1. Система координат МСК-59, зона 2					
2. Сведения о характерных точках границ объекта					
Обозначение характерных точек границ	Координаты, м		Метод определения координат характерной точки	Средняя квадратическая погрешность положения характерной точки (M_t), м	Описание обозначения точкина местности (при наличии)
	X	Y			
1	2	3	4	5	6
1	508564.70	2248242.10	Метод спутниковых геодезических измерений (определений)	0.10	–
2	508376.93	2248218.84	Метод спутниковых геодезических измерений (определений)	0.10	–
3	508391.41	2248113.70	Метод спутниковых геодезических измерений (определений)	0.10	–
4	508403.68	2248114.11	Метод спутниковых геодезических измерений (определений)	0.10	–
5	508400.05	2248122.43	Метод спутниковых геодезических измерений (определений)	0.10	–
6	508392.65	2248168.15	Метод спутниковых геодезических измерений (определений)	0.10	–
7	508386.62	2248210.11	Метод спутниковых	0.10	–

			геодезических измерений (определений)		
8	508505.37	2248224.50	Метод спутниковых геодезических измерений (определений)	0.10	–
9	508563.59	2248231.88	Метод спутниковых геодезических измерений (определений)	0.10	–
10	508573.69	2248228.25	Метод спутниковых геодезических измерений (определений)	0.10	–
11	508577.06	2248237.68	Метод спутниковых геодезических измерений (определений)	0.10	–
1	508564.70	2248242.10	Метод спутниковых геодезических измерений (определений)	0.10	–

3. Сведения о характерных точках части (частей) границы объекта

Обозначение характерных точек части границы	Координаты, м		Метод определения координат характерной точки	Средняя квадратическая погрешность положения характерной точки (M_t), м	Описание обозначения точки на местности (при наличии)
	X	Y			
1	2	3	4	5	6
–	–	–	–	–	–

ГРАФИЧЕСКОЕ ОПИСАНИЕ

местоположения границ публичного сервитута

Электросетевой комплекс Подстанция 110/6кВ «Балатовская» (ТП-7145)
(наименование объекта, местоположение границ которого описано (далее - объект)

Раздел 1

Сведения об объекте		
№ п/п	Характеристики объекта	Описание характеристик
1	2	3
1	Местоположение объекта	Пермский край, Пермь город
2	Площадь объекта +/- величина погрешности определения площади (Р+/- Дельта Р)	741 кв.м ± 5.45 кв.м
3	Иные характеристики объекта	Публичный сервитут устанавливается в целях эксплуатации объекта электросетевого хозяйства «Электросетевой комплекс Подстанция 110/6кВ «Балатовская» (ТП-7145)» (согласно п.1 ст. 39.37 «Земельного кодекса Российской Федерации» от 25.10.2001 г. №136-ФЗ) Срок установления публичного сервитута - сорок девять лет (согласно п.1 ст. 39.45 ЗК РФ).

Раздел 2

Сведения о местоположении границ объекта					
1. Система координат МСК-59, зона 2					
2. Сведения о характерных точках границ объекта					
Обозначение характерных точек границ	Координаты, м		Метод определения координат характерной точки	Средняя квадратическая погрешность положения характерной точки (M_t), м	Описание обозначения точкина местности (при наличии)
	X	Y			
1	2	3	4	5	6
1	512831.22	2227576.96	Метод спутниковых геодезических измерений (определений)	0.10	–
2	512843.73	2227600.05	Метод спутниковых геодезических измерений (определений)	0.10	–
3	512819.01	2227613.69	Метод спутниковых геодезических измерений (определений)	0.10	–
4	512806.50	2227590.61	Метод спутниковых геодезических измерений (определений)	0.10	–
1	512831.22	2227576.96	Метод спутниковых геодезических измерений (определений)	0.10	–
3. Сведения о характерных точках части (частей) границы объекта					
Обозначение характерных	Координаты, м		Метод определения координат	Средняя квадратическая	Описание обозначения
	X	Y			

точек части границы			характерной точки	погрешность положения характерной точки (M_t), м	точки на местности (при наличии)
1	2	3	4	5	6
–	–	–	–	–	–

ГРАФИЧЕСКОЕ ОПИСАНИЕ

местоположения границ публичного сервитута

ВЛ-10кВ Сафроны ПС Сафроны отпайка к КТП-6770
(наименование объекта, местоположение границ которого описано (далее - объект)

Раздел 1

Сведения об объекте		
№ п/п	Характеристики объекта	Описание характеристик
1	2	3
1	Местоположение объекта	Пермский край, Пермь город
2	Площадь объекта +/- величина погрешности определения площади (Р+/- Дельта Р)	2881 кв.м ± 11.26 кв.м
3	Иные характеристики объекта	Публичный сервитут устанавливается в целях эксплуатации объекта электросетевого хозяйства «ВЛ-10кВ Сафроны ПС Сафроны отпайка к КТП-6770» согласно п.1 ст. 39.37 «Земельного кодекса Российской Федерации» от 25.10.2001 г. №136-ФЗ) Срок установления публичного сервитута - сорок девять лет (согласно п.1 ст. 39.45 ЗК РФ).

Раздел 2

Сведения о местоположении границ объекта					
1. Система координат МСК-59, зона 2					
2. Сведения о характерных точках границ объекта					
Обозначение характерных точек границ	Координаты, м		Метод определения координат характерной точки	Средняя квадратическая погрешность положения характерной точки (M_t), м	Описание обозначения точкина местности (при наличии)
	X	Y			
1	2	3	4	5	6
1	508564.70	2248242.10	Метод спутниковых геодезических измерений (определений)	0.10	–
2	508376.93	2248218.84	Метод спутниковых геодезических измерений (определений)	0.10	–
3	508391.41	2248113.70	Метод спутниковых геодезических измерений (определений)	0.10	–
4	508403.68	2248114.11	Метод спутниковых геодезических измерений (определений)	0.10	–
5	508400.05	2248122.43	Метод спутниковых геодезических измерений (определений)	0.10	–
6	508392.65	2248168.15	Метод спутниковых геодезических измерений (определений)	0.10	–
7	508386.62	2248210.11	Метод спутниковых	0.10	–

			геодезических измерений (определений)		
8	508505.37	2248224.50	Метод спутниковых геодезических измерений (определений)	0.10	–
9	508563.59	2248231.88	Метод спутниковых геодезических измерений (определений)	0.10	–
10	508573.69	2248228.25	Метод спутниковых геодезических измерений (определений)	0.10	–
11	508577.06	2248237.68	Метод спутниковых геодезических измерений (определений)	0.10	–
1	508564.70	2248242.10	Метод спутниковых геодезических измерений (определений)	0.10	–

3. Сведения о характерных точках части (частей) границы объекта

Обозначение характерных точек части границы	Координаты, м		Метод определения координат характерной точки	Средняя квадратическая погрешность положения характерной точки (M_t), м	Описание обозначения точки на местности (при наличии)
	X	Y			
1	2	3	4	5	6
–	–	–	–	–	–

Схема расположения границ публичного сервитута для эксплуатации объекта электросетевого хозяйства

ВЛ-10кВ Сафроны ПС Сафроны отпайка к КТП-6770

(наименование объекта)

Масштаб 1:1000

Используемые условные знаки и обозначения:

- границы земельных участков, попадающих в зону публичного сервитута
- граница кадастрового квартала
- :123 - кадастровый номер земельного участка
- 63:29:130303 - номер кадастрового квартала
- граница устанавливаемого публичного сервитута
- граница муниципального образования, населенного пункта
- с. Рыгайкино - наименование муниципального образования, населенного пункта
- Линия электропередачи

Схема расположения границ публичного сервитута

Масштаб 1:700

Условные обозначения

- Часть границы, местоположение которой определено при выполнении кадастровых работ
- Характерная точка границы, сведения о которой позволяют однозначно определить ее положение на местности
- 1 - Обозначение новой характерной точки
- :1 - Кадастровый номер земельного участка
- Часть контура, образованного проекцией вновь образованного наземного конструктивного элемента здания, сооружения, объекта незавершенного строительства
- Часть границы, сведения ЕГРН о которой позволяют однозначно определить ее положение на местности
- Граница кадастрового квартала
- Граница населенного пункта
- Линия электропередачи
- 59:01:4413923 - Номер кадастрового квартала

Подпись _____ Дата "_____" _____ _____г.

Место для оттиска печати (при наличии) лица, составившего описание местоположения границ объекта

Схема расположения границ публичного сервитута

Масштаб 1:800

Условные обозначения

- Часть границы, местоположение которой определено при выполнении кадастровых работ
- Характерная точка границы, сведения о которой позволяют однозначно определить ее положение на местности
- 1 - Обозначение новой характерной точки
- :12 - Кадастровый номер земельного участка
- Часть контура, образованного проекцией вновь образованного наземного конструктивного элемента здания, сооружения, объекта незавершенного строительства
- Часть границы, сведения ЕГРН о которой позволяют однозначно определить ее положение на местности
- Граница кадастрового квартала
- Граница населенного пункта
- Линия электропередачи
- 59:01:4311065 - Номер кадастрового квартала

Подпись _____ Дата "_____" _____ _____г.

Место для оттиска печати (при наличии) лица, составившего описание местоположения границ объекта

Схема расположения границ публичного сервитута для эксплуатации объекта электросетевого хозяйства

ВЛ-6кВ Керамик-2

(наименование объекта)

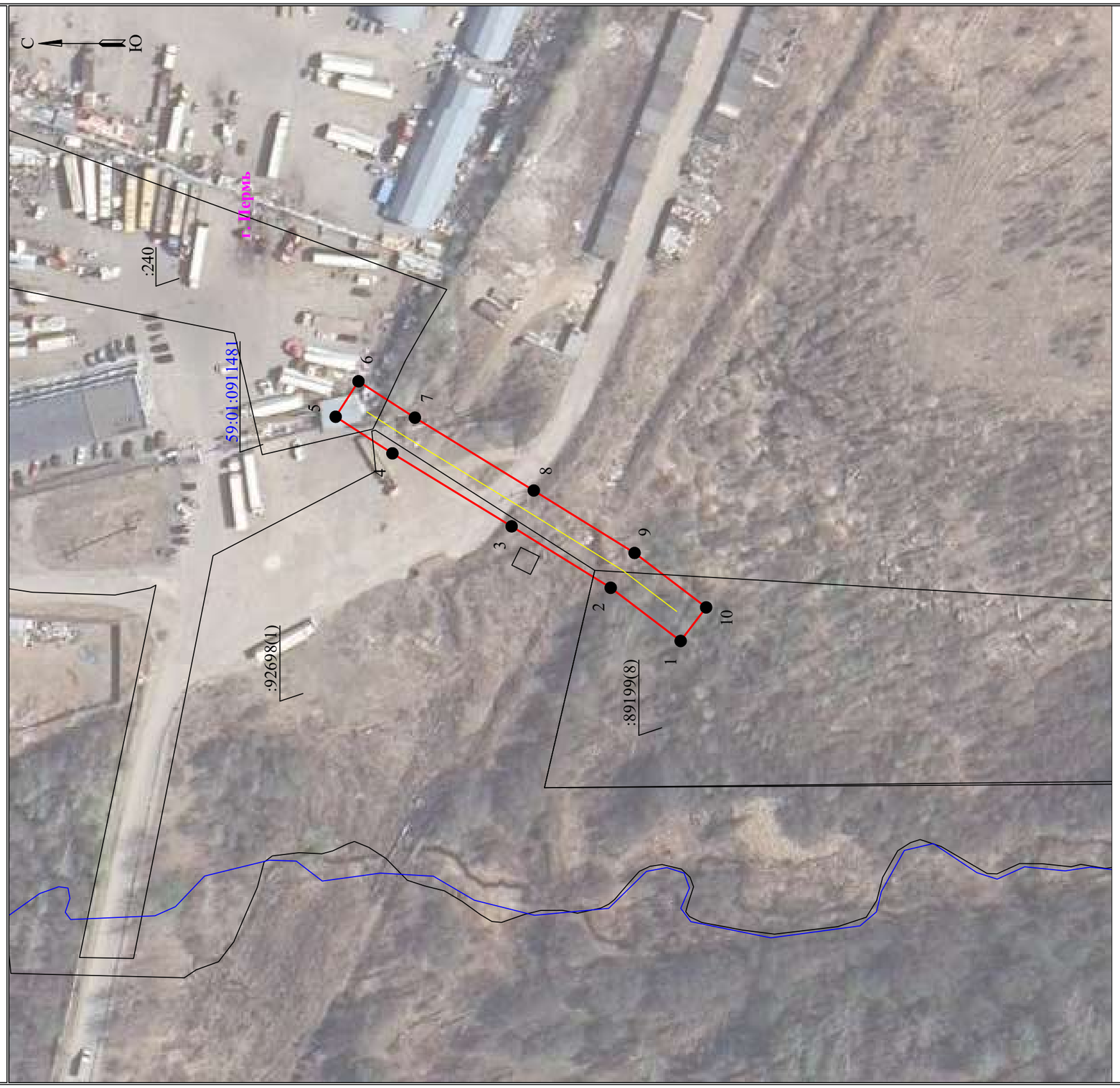

Масштаб 1:1000

Используемые условные знаки и обозначения:

- границы земельных участков, попадающих в зону публичного сервитута
- граница кадастрового квартала
:123 - кадастровый номер земельного участка
63:29:1302003 - номер кадастрового квартала
- граница устанавливаемого публичного сервитута
- граница муниципального образования, населенного пункта
г. Пермь - наименование муниципального образования, населенного пункта
- Линия электропередачи

Схема расположения границ публичного сервитута для эксплуатации объекта электросетевого хозяйства

БКТП - 6067

(наименование объекта)

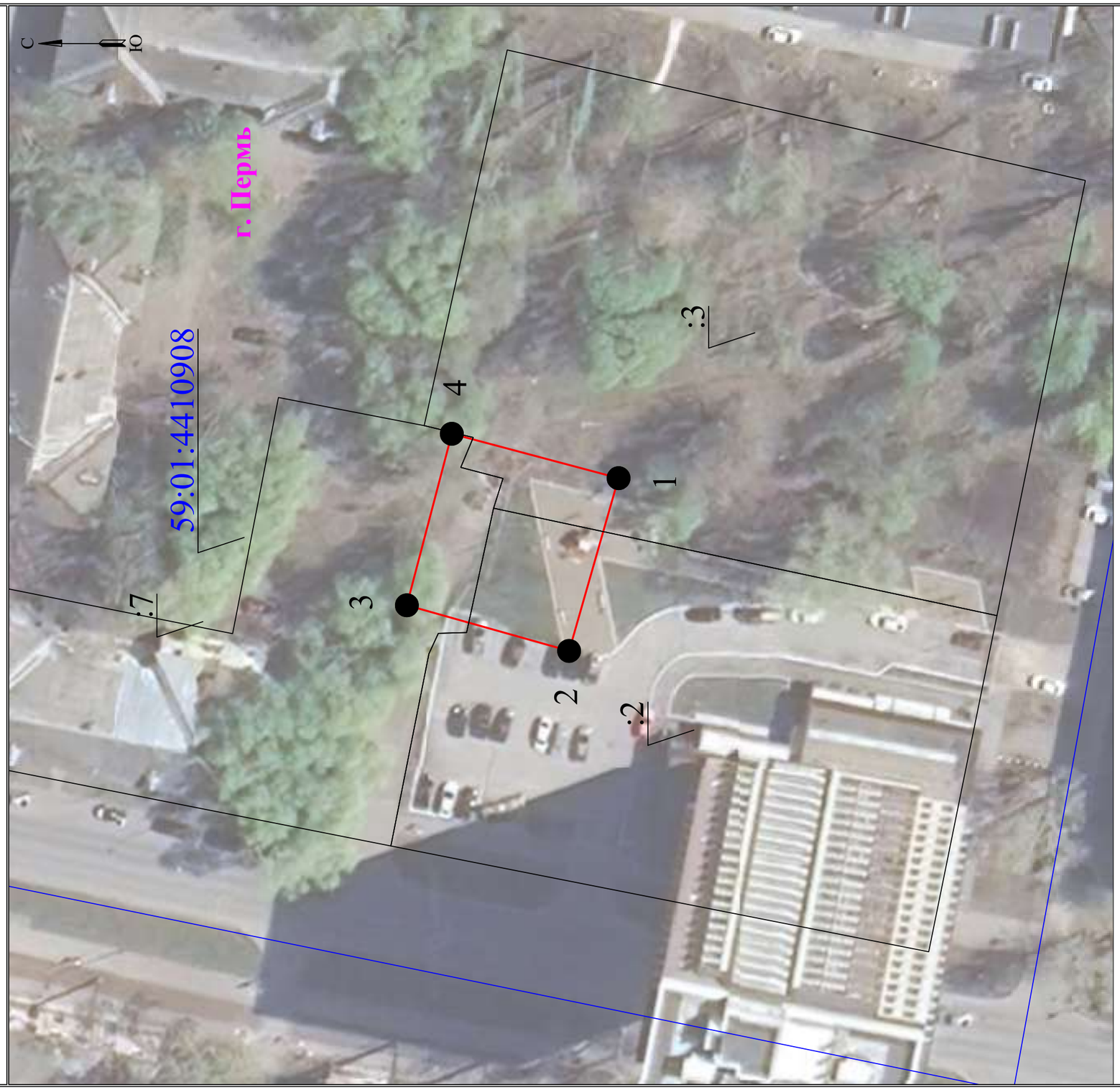

Масштаб 1:500

Используемые условные знаки и обозначения:

- границы земельных участков, попадающих в зону публичного сервитута
- граница кадастрового квартала
- :123 – кадастровый номер земельного участка
- 63:29:130203 – номер кадастрового квартала
- граница устанавливаемого публичного сервитута
- граница муниципального образования, населенного пункта
- с. Рассвелово – наименование муниципального образования, населенного пункта
- Линия электропередачи

Схема расположения границ публичного сервитута для эксплуатации объекта электросетевого хозяйства

ВЛ-6кВ Керамик-2

(наименование объекта)

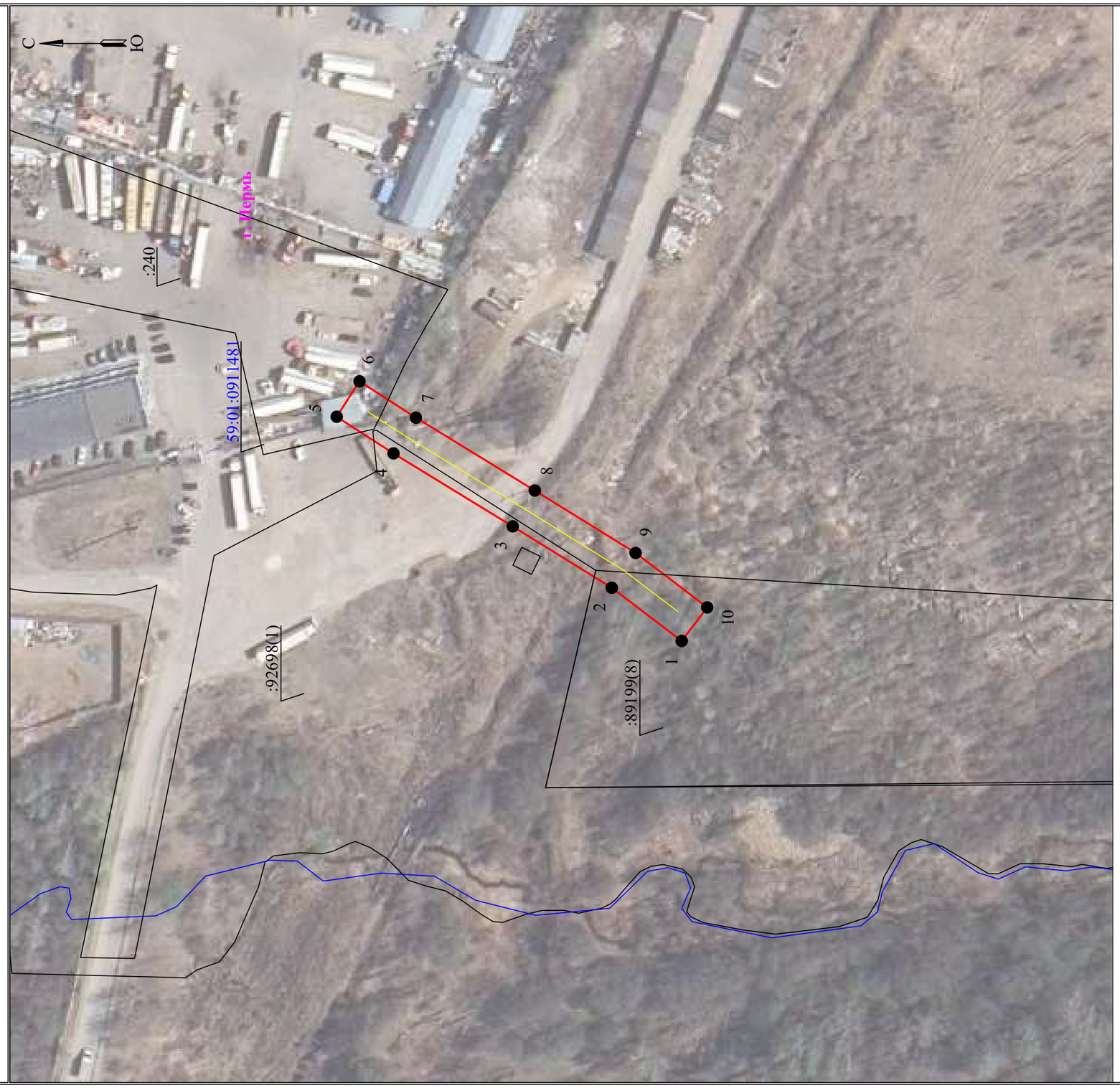

Масштаб 1:1000

Используемые условные знаки и обозначения:

- границы земельных участков, попадающих в зону публичного сервитута
- граница кадастрового квартала
- :123 - кадастровый номер земельного участка
- 63:29:1302003 - номер кадастрового квартала
- граница устанавливаемого публичного сервитута
- граница муниципального образования, населенного пункта
- с. Рождество - наименование муниципального образования, населенного пункта
- Линия электропередачи

Схема расположения границ публичного сервитута
для эксплуатации объекта электросетевого хозяйства

ВЛ-6кВ Красноборский ПС Окуловская
(наименование объекта)

Масштаб 1:1000

Используемые условные знаки и обозначения:

- границы земельных участков, попадающих в зону публичного сервитута
- граница кадастрового квартала
:123 - кадастровый номер земельного участка
63:29:1302003 - номер кадастрового квартала
- граница устанавливаемого публичного сервитута
- граница муниципального образования, населенного пункта
с. Рождество - наименование муниципального образования, населенного пункта
- границы электроустановки

Схема расположения границ публичного сервитута
для эксплуатации объекта электросетевого хояйства

ВЛ 6КВ Ф 15 ПС ЗАКАМСКАЯ
(наименование объекта)

Масштаб 1:500

Используемые условные знаки и обозначения:

- границы земельных участков, попадающих в зону публичного сервитута
- граница кадастрового квартала
- :123 - кадастровый номер земельного участка
- 63:29:1302003 - номер кадастрового квартала
- граница устанавливаемого публичного сервитута
- граница муниципального образования, населенного пункта
- с. Рысайково - наименование муниципального образования, населенного пункта
- Линия электропередачи

Схема расположения границ публичного сервитута для эксплуатации объекта электросетевого хозяйства

ВЛ-10 кВ отпайка к КТП-Ш.Косм,401 от ВЛ-10 кВ Б.Савино; КЛ-10 кВ КТП-Ш.Косм,401-оп.1 отпайка от ВЛ-10 кВ Б.Савино

(наименование объекта)

Масштаб 1:1000

Используемые условные знаки и обозначения:

- границы земельных участков, попадающих в зону публичного сервитута
- граница кадастрового квартала
- :123 - кадастровый номер земельного участка
- 63:29:1302003 - номер кадастрового квартала
- граница устанавливаемого публичного сервитута
- граница муниципального образования, населенного пункта
- д. Рождество - наименование муниципального образования, населенного пункта
- Линия электропередачи

Схема расположения границ публичного сервитута
для эксплуатации объекта электросетевого хозяйства
«Электросетевой комплекс Подстанция 110/6кВ «Крохалевка» (ТП 6103)»

(наименование объекта)

Масштаб 1:2000

Используемые условные знаки и обозначения:

- граница земельных участков, попадающих в зону публичного сервитута
- граница кадастрового квартала
:123 - кадастровый номер земельного участка
63:29:1302003 - номер кадастрового квартала
- граница устанавливаемого публичного сервитута
- граница муниципального образования, населенного пункта
с. Рождество - наименование муниципального образования, населенного пункта
- Линия электропередачи

Схема расположения границ публичного сервитута
для эксплуатации объекта электросетевого хозяйства
«Электросетевой комплекс Подстанция 110/35/6 кВ «Суханки» (ТП 6102)»

(наименование объекта)

Масштаб 1:1000

Используемые условные знаки и обозначения:

- границы земельных участков, попадающих в зону публичного сервитута
- граница кадастрового квартала
:123 - кадастровый номер земельного участка
63:29:1302003 - номер кадастрового квартала
- граница устанавливаемого публичного сервитута
- граница муниципального образования, населенного пункта
г. Пермь - наименование муниципального образования, населенного пункта
- Линия электропередачи

Схема расположения границ публичного сервитута
для эксплуатации объекта электросетевого хозяйства

ВЛ-10кВ Сафроны ПС Сафроны отпайка к КТП-6770

(наименование объекта)

Масштаб 1:1000

Используемые условные знаки и обозначения:

- границы земельных участков, попадающих в зону публичного сервитута
- граница кадастрового квартала
- :123 - кадастровый номер земельного участка
- 63:29:1302003 - номер кадастрового квартала
- граница устанавливаемого публичного сервитута
- граница муниципального образования, населенного пункта
- с. Рассвилово - наименование муниципального образования, населенного пункта
- Линия электропередачи

Схема расположения границ публичного сервитута
для эксплуатации объекта электросетевого хояйства

«Электросетевой комплекс Подстанция 110/6кВ «Балатовская» (ТП-7145)»

(наименование объекта)

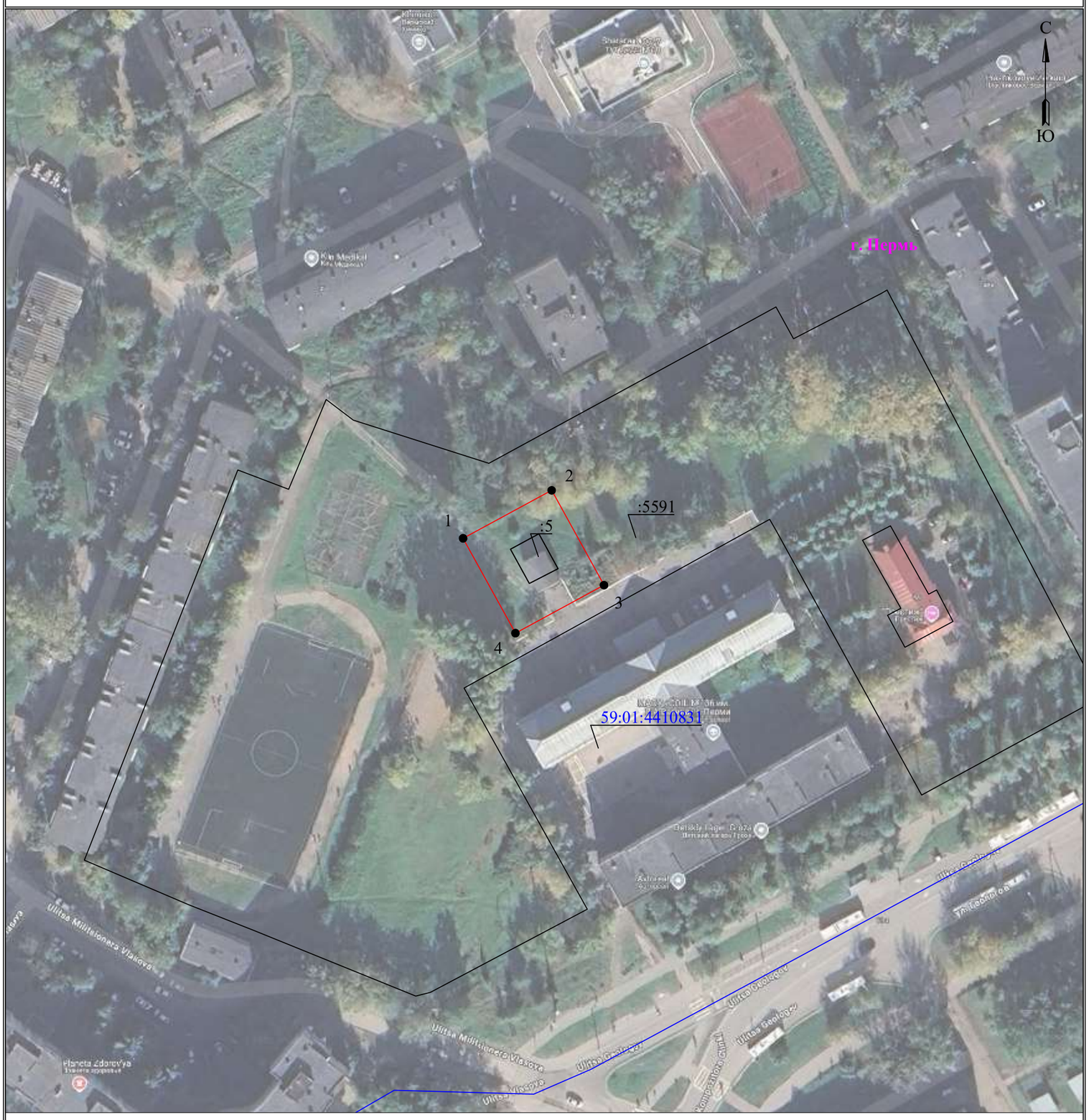

Масштаб 1:1000

Используемые условные знаки и обозначения:

- границы земельных участков, попадающих в зону публичного сервитута
- граница кадастрового квартала
- :123 - кадастровый номер земельного участка
- 63:29:1302003 - номер кадастрового квартала
- граница устанавливаемого публичного сервитута
- граница муниципального образования, населенного пункта
- с. Рысайково - наименование муниципального образования, населенного пункта
- Линия электропередачи

Извещения о проведении собрания о согласовании местоположения границ земельных участков

Кадастровым инженером Сыромятниковой Еленой Михайловной (г.Пермь ул.Советская,56, leple.25@mail.ru, 89124920480, № регистрации в государственном реестре лиц, осуществляющих кадастровую деятельность–1170) выполняются кадастровые работы в отношении образуемого земельного участка (Пермский край, г. Пермь, р-н Свердловский, ул. Грибная).

Заказчиком кадастровых работ является Департамент земельных отношений администрации города Перми ИНН 5902293379, ОГРН 1065902057594 (г.Пермь, ул.Сибирская, 15, тел. +7 (342) 212-46-78.)

Собрание заинтересованных лиц по поводу согласования местоположения границ состоится по адресу: Пермский край, г.Пермь, ул. Советская, 56, оф.205 23.05.2025г. в 10ч. 00 мин. С проектом межевого плана земельного участка можно ознакомиться по адресу: г.Пермь, ул. Советская, 56 оф.207.

Требования о проведении согласования местоположения границ земельных участков на местности, обоснованные возражения о местоположении границ земельных участков после ознакомления с проектом межевого плана принимаются с 22.04.2025г. по 22.05.2025г. по адресу: г.Пермь, ул. Советская, 56 оф.207.

Смежные земельные участки, с правообладателями которых требуется согласовать местоположение границ: 59:01:5010017:1 (Пермский край, г. Пермь, р-н Свердловский, ул. Грибная, 55), а также иные участки в квартале 59:01:5010017.

При проведении согласования местоположения границ при себе необходимо иметь документ, удостоверяющий личность, а также документы о правах на земельный участок (ч.12 ст.39, ч.2 ст.40 № 221-ФЗ "О кадастровой деятельности" от 24.07.07г).

Кадастровым инженером Тарасова Анной Андреевной, почтовый адрес и адрес эл. почты, по которым осуществляется связь с кадастровым инженером: г. Пермь, ул. Уинская, 15а, кв.201,ulula59@yandex.ru, тел.89667972477, номер регистрации в гос. реестре лиц, осуществляющих кадастровую деятельность: №37152, выполняются работы по уточнению местоположения границ земельного участка с кадастровым номером 59:01:2912585:21, расположенного по адресу: Пермский край, г. Пермь, р-н Орджоникидзевский, ул. Мезенская, 121.

Заявитель – Максимов Андрей Владимирович, тел. +79526525122, адрес: г. Пермь, ул. Мезенская, 121.

Собрание заинтересованных лиц по поводу согласования местоположения границ состоится по адресу: г. Пермь, ул. Мезенская, 121, 26 мая 2025 года в 10 часов 00 минут. С проектом межевого плана можно ознакомиться по адресу: г. Пермь, ул. Мезенская, 121. Возражения по проекту межевого плана и требования о проведении согласования местоположения границ земельного участка на местности принимаются в течение 15 дней с момента опубликования, по адресу: Пермский край, г.Пермь, ул.Уинская, 15а, кв.201

Смежные участки, с правообладателями, которого требуется согласовать местоположение границ: 59:01:2912585:11 (г. Пермь, ул. Мезенская, 123), иные участки, расположенные в кадастровом квартале 59:01:2912585.

При проведении согласования местоположения границ при себе необходимо иметь документ, удостоверяющий личность, а также документы о правах на земельный участок (часть 12 статьи 39, часть 2 статьи 40 Федерального закона от 24 июля 2007 г. N 221-ФЗ "О кадастровой деятельности").

Ответственность за достоверность вышеуказанных сведений, а также за необходимость опубликования извещения, соблюдение сроков, установленных Федеральным Законом от 24.07.2007 № 221-ФЗ «О государственном кадастре недвижимости» (в ред. от 30.12.2008 № 311-ФЗ) несет кадастровый инженер, указанный в извещении.

Приложение
к Общим требованиям к порядку составления и утверждения отчета
о результатах деятельности государственного (муниципального)
учреждения и об использовании закрепленного за ним
государственного (муниципального) имущества, утвержденным
приказом Министерства финансов Российской Федерации
от 02.11.2021 № 171н

(в ред. Приказов Минфина России от 08.11.2022 № 159н, от 31.01.2023 № 10н,
от 23.09.2024 № 138н)

(рекомендуемый образец)

Отчет
о результатах деятельности государственного (муниципального) учреждения и об использовании закрепленного за ним государственного (муниципального) имущества

			КОДЫ
	на 1 января 20 25 г.	Дата	01.01.2025
		по Сводному реестру	57308829
		ИНН	5904070949
Учреждение	Муниципальное автономное учреждение культуры города Перми "Клуб "Юбилейный"	КПП	590401001
Тип учреждения	3 (казенное - "01", бюджетное - "02", автономное - "03")		
Орган, осуществляющий функции и полномочия учредителя	Департамент культуры и молодежной политики администрации города Пермь	БК	924
Публично-правовое образование	г.Пермь	по ОКТМО	57701000
Периодичность: годовая			

Раздел 1. Результаты деятельности
1. Сведения о поступлениях и выплатах учреждения
2. Сведения об оказываемых услугах, выполняемых работах сверх установленного государственного (муниципального) задания, а также выпускаемой продукции
3. Сведения о кредиторской задолженности и обязательствах учреждения
4. Сведения о численности сотрудников и оплате труда

Раздел 2. Использование имущества, закрепленного за учреждением
1. Сведения о недвижимом имуществе, за исключением земельных участков, закрепленном на праве оперативного управления
2. Сведения о земельных участках, предоставленных на праве постоянного (бессрочного) пользования
3. Сведения об особо ценном движимом имуществе (за исключением транспортных средств)

Руководитель (уполномоченное лицо) Учреждения — Директор (должность) — Кудрявцева С.М. (расшифровка подписи)

Исполнитель — Заместитель директора (должность) — 2957312 (телефон)

" 24 " февраля 20 25 г.

(в ред. Приказов Минфина России от 31.01.2023 № 10н, от 23.09.2024 № 138н)

Сведения о поступлениях и выплатах учреждения

на 1 января 20 25 г.

			КОДЫ
Учреждение	Муниципальное автономное учреждение культуры города Перми "Клуб "Юбилейный"	Дата	01.01.2025
		ИНН	5904070949
		КПП	590401001
Орган, осуществляющий функции и полномочия учредителя	Департамент культуры и молодежной политики администрации города Пермь	Глава по БК	924
Публично-правовое образование	г.Пермь	по ОКТМО	57701000
Периодичность: годовая			
Единица измерения: руб.		по ОКЕИ	383

Раздел 1. Сведения о поступлениях учреждения

Наименование показателя	Код строки	Сумма поступлений		Изменение, %	Доля в общей сумме поступлений, %
		за 2024 год (за отчетный финансовый год)	за 2023 год (за год, предшествующий отчетному)		
1	2	3	4	5	6
Субсидии на финансовое обеспечение выполнения государственного (муниципального) задания	0100	6 936 700,00	5 448 434,21	27,32	44,97
Субсидии на финансовое обеспечение выполнения государственного задания из бюджета Федерального фонда обязательного медицинского страхования	0200				
Субсидии на иные цели	0300	5 797 600,00	2 279 587,86	154,33	37,59
Субсидии на осуществление капитальных вложений	0400				
Гранты в форме субсидий, всего	0500	298 300,00	246 190,00	21,17	1,94
в том числе: гранты в форме субсидий из федерального бюджета	0501				
гранты в форме субсидий из бюджетов субъектов Российской Федерации и местных бюджетов	0502	298 300,00	246 190,00	21,17	1,94
Гранты, предоставляемые юридическими и физическими лицами (за исключением грантов в форме субсидий, предоставляемых из бюджетов бюджетной системы Российской Федерации)	0600				
из них: гранты, предоставляемые юридическими лицами (операторами), источником финансового обеспечения которых являются субсидии и имущественные взносы, полученные из бюджетов бюджетной системы Российской Федерации	0610				
Пожертвования и иные безвозмездные перечисления от физических и юридических лиц, в том числе иностранных организаций	0700				
Доходы от приносящей доход деятельности, компенсаций затрат (за исключением доходов от собственности), всего	0800	2 325 204,11	2 727 966,50	-14,76	15,07
в том числе: доходы в виде платы за оказание услуг (выполнение работ) в рамках установленного государственного задания	0801	76 250,00	45 350,00	68,14	0,49
доходы от оказания услуг, выполнения работ, реализации готовой продукции сверх установленного государственного задания по видам деятельности, отнесенным в соответствии с учредительными документами к основным	0802	1 986 006,11	2 228 333,50	-10,87	12,88
доходы от платы за пользование служебными жилыми помещениями и общежитиями, включающей плату за пользование и плату за содержание жилого помещения	0803				
доходы от оказания услуг в рамках обязательного медицинского страхования	0804				
доходы от оказания медицинских услуг, предоставляемых женщинам в период беременности, женщинам и новорожденным в период родов и в послеродовой период	0805				
возмещение расходов, понесенных в связи с эксплуатацией имущества, находящегося в оперативном управлении учреждения	0806				
прочие доходы от оказания услуг, выполнения работ, компенсации затрат учреждения, включая возмещение расходов по решению судов (возмещение судебных издержек)	0807	262 948,00	454 283,00	-42,12	1,70

Наименование показателя	Код строки	Сумма поступлений		Изменение, %	Доля в общей сумме поступлений, %
		за 2024 год (за отчетный финансовый год)	за 2023год (за год, предшествующий отчетному)		
1	2	3	4	5	6
Доходы от собственности, всего	0900				
доходы в виде арендной либо иной платы за передачу в возмездное пользование государственного (муниципального) имущества	0901				
доходы от распоряжения правами на результаты интеллектуальной деятельности и средствами индивидуализации	0902				
проценты по депозитам учреждения в кредитных организациях	0903				
проценты по остаткам средств на счетах учреждения в кредитных организациях	0904				
проценты, полученные от предоставления займов	0905				
проценты по иным финансовым инструментам	0906				
доходы в виде прибыли, приходящейся на доли в уставных (складочных) капиталах хозяйственных товариществ и обществ, или дивидендов по акциям, принадлежащим учреждению	0907				
прочие доходы от использования имущества, находящегося в оперативном управлении учреждения	0908				
Поступления доходов от штрафов, пеней, неустоек, возмещения ущерба	1000				
Поступления доходов от выбытия нефинансовых активов	1100				
Поступления доходов от выбытия финансовых активов	1200				
Иные поступления, всего	1300	66 951,66	27 163,50	146,48	0,43
из них: возврат денежных обеспечений	1301	38 000,00	27 163,50	39,89	0,25
возврат денежных средств с депозитных счетов	1302				
Итого	9000	15 424 755,77	10 729 342,07	x	100%

Раздел 2. Сведения о выплатах учреждения

Наименование показателя	Код строки	Сумма выплат за отчетный период, всего	Доля в общей сумме выплат, %	в том числе по источникам финансового обеспечения обязательств по выплатам															
				за счет средств субсидии на выполнение государственного задания	доля в общей сумме выплат, отраженных в графе 3, %	за счет средств субсидии на иные цели	доля в общей сумме выплат, отраженных в графе 3, %	за счет средств гранта в форме субсидии				ОМС	доля в общей сумме выплат, отраженных в графе 3, %	за счет средств от приносящей доход деятельности, всего	доля в общей сумме выплат, отраженных в графе 3, %	из них:			
								в том числе:								за счет средств, полученных от оказания услуг, выполнения работ, реализации продукции	доля в общей сумме выплат, отраженных в графе 3, %	за счет безвозмездных поступлений	доля в общей сумме выплат, отраженных в графе 3, %
								из федерального бюджета	доля в общей сумме выплат, отраженных в графе 3, %	из бюджетов субъектов Российской Федерации и местных бюджетов	доля в общей сумме выплат, отраженных в графе 3, %								
1	2	3	4	5	6	7	8	9	10	11	12	13	14	15	16	17	18	19	20
Оплата труда и компенсационные выплаты работникам	0100	5 793 339,07	37,32	4 481 477,61	28,87	320 737,00	2,07							991 124,46	6,39	991 124,46	6,39		
Взносы по обязательному социальному страхованию	0200	1 830 634,67	11,79	1 435 452,33	9,25	96 863,00	0,62							298 319,34	1,92	298 319,34	1,92		
Приобретение товаров, работ, услуг, всего	0300	7 779 559,51	50,12	964 117,61	6,21	5 380 000,00	34,66			298 300,00	1,92			1 137 141,90	7,33	1 137 141,90	7,33		
из них: услуги связи	0301	45 600,00	0,29	45 600,00	0,30														
транспортные услуги	0302	19 000,00	0,12			19 000,00	0,12												
коммунальные услуги	0303	434 631,66	2,80	408 536,34	2,63									26 095,32	0,17	26 095,32	0,17		
арендная плата за пользование имуществом	0304																		
работы, услуги по содержанию имущества	0305	5 513 318,98	35,52	128 982,00	0,83	5 090 000,00	32,79							294 336,98	1,90	294 336,98	1,90		
прочие работы, услуги	0306	1 039 819,60	6,70	44 000,00	0,28	132 300,00	0,85			54 900,00	0,35			808 619,60	5,21	808 619,60	5,21		
нефинансовые активы	0307	727 189,27	4,69	336 999,27	2,17	138 700,00	0,90			243 400,00	1,57			8 090,00	0,05	8 090,00	0,05		
Обслуживание долговых обязательств	0400																		
Безвозмездные перечисления организациям	0500																		
Социальное обеспечение	0600	2 289,12	0,02	2 289,12	0,02														
Уплата налогов, сборов, прочих платежей в бюджет (за исключением взносов по обязательному социальному страхованию), всего	0700	105 781,00	0,68	79 381,00	0,51									26 400,00	0,17	26 400,00	0,17		
из них: налог на прибыль	0701																		
налог на добавленную стоимость	0702																		
налог на имущество организаций	0703																		
земельный налог	0704	105 781,00	0,68	79 381,00	0,51									26 400,00	0,17	26 400,00	0,17		
транспортный налог	0705																		
водный налог	0706																		
государственные пошлины	0707																		

Наименование показателя	Код строки	Сумма выплат за отчетный период, всего	Доля в общей сумме выплат, %	в том числе по источникам финансового обеспечения обязательств по выплатам															
				за счет средств субсидии на выполнение государственного задания	доля в общей сумме выплат, отраженных в графе 3, %	за счет средств субсидии на иные цели	доля в общей сумме выплат, отраженных в графе 3, %	за счет средств гранта в форме субсидии				ОМС	доля в общей сумме выплат, отраженных в графе 3, %	за счет средств от приносящей доход деятельности, всего	доля в общей сумме выплат, отраженных в графе 3, %	из них:			
								в том числе:								за счет средств, полученных от оказания услуг, выполнения работ, реализации продукции	доля в общей сумме выплат, отраженных в графе 3, %	за счет безвозмездных поступлений	доля в общей сумме выплат, отраженных в графе 3, %
								из федерального бюджета	доля в общей сумме выплат, отраженных в графе 3, %	из бюджетов субъектов Российской Федерации и местных бюджетов	доля в общей сумме выплат, отраженных в графе 3, %								
1	2	3	4	5	6	7	8	9	10	11	12	13	14	15	16	17	18	19	20
Приобретение финансовых активов, всего:	0800																		
из них: приобретение ценных бумаг, кроме акций и иных форм участия в капитале	0801																		
приобретение акций и иные формы участия в капитале	0802																		
Иные выплаты, всего	0900	10 000,00	0,06											10 000,00	0,06	10 000,00	0,06		
из них: перечисление денежных обеспечений	0901	10 000,00	0,06											10 000,00	0,06	10 000,00	0,06		
перечисление денежных средств на депозитные счета	0902																		
Итого	9000	15 521 603,37	100%	6 962 717,67	44,86	5 797 600,00	37,35			298 300,00	1,92			2 462 985,70	15,87	2 462 985,70	15,87		

Руководитель
(уполномоченное лицо)
Учреждения — Директор (должность) — Кудрявцева С.М. (расшифровка подписи)

Исполнитель — Заместитель директора (должность) — 2957312 (телефон)

" 24 " февраля 20 25 г.

Сведения об оказываемых услугах, выполняемых работах
сверх установленного государственного (муниципального) задания, а также выпускаемой продукции

на 1 января 20 25 г.

		КОДЫ
	Дата	01.01.2025
	по Сводному реестру	57308829
	ИНН	5904070949
Учреждение	Муниципальное автономное учреждение культуры города Перми "Клуб "Юбилейный"	КПП 590401001
Орган, осуществляющий функции и полномочия учредителя	Департамент культуры и молодежной политики администрации города Пермь	глава по БК 924
Публично-правовое образование	г. Пермь	по ОКТМО 57701000
Периодичность: годовая		

Раздел 1. Сведения об услугах, оказываемых сверх установленного государственного (муниципального) задания

Наименование оказываемых услуг	Код по ОКВЭД	Код строки	Объем оказанных услуг			Доход от оказания услуг, руб.	Цена (тариф)	Справочно: реквизиты акта, которым установлена цена (тариф)		
			единица измерения		всего			кем издан (ФОИВ, учреждение)	дата	номер
			наименование	код по ОКЕИ						
1	2	3	4	5	6	7	8	9	10	11
		1000								
		2000								
	Итого	**9000**	x	x				x	x	x

Раздел 2. Сведения о работах, выполняемых сверх установленного государственного (муниципального) задания

Наименование выполняемых работ	Код по ОКВЭД	Код строки	Объем выполненных работ			Доход от выполнения работ, руб.	Цена (тариф)	Справочно: реквизиты акта, которым установлена цена (тариф)		
			единица измерения		всего			кем издан (ФОИВ, учреждение)	дата	номер
			наименование	код по ОКЕИ						
1	2	3	4	5	6	7	8	9	10	11
Организация деятельности клубных формирований	90.04.3	1000	чел	792	166	1 529 516,11				
Организация и проведение досуговых мероприятий	90.04.3	2000	единица измерения	642	18	456 490,00				
Организация и проведение прочих мероприятий	93.29.9	3000	единица измерения	642	66	262 948,00				
	Итого	**9000**	x	x		2 248 954,11		x	x	x

Раздел 3. Сведения о производимой продукции

Наименование производимой продукции	Код по ОКВЭД	Код строки	Объем произведенной продукции			Доход от реализации продукции, руб.	Цена (тариф)	Справочно: реквизиты акта, которым установлена цена (тариф)		
			единица измерения		всего			кем издан (ФОИВ, учреждение)	дата	номер
			наименование	код по ОКЕИ						
1	2	3	4	5	6	7	8	9	10	11
		1000								
		2000								
	Итого	**9000**	x	x				x	x	x

Руководитель (уполномоченное лицо) Учреждения	Директор (должность)	(подпись)	Кудрявцева С.М. (расшифровка подписи)
Исполнитель	Заместитель директора (должность)	Лядова Н.Л. (фамилия, инициалы)	2957312 (телефон)

" 24 " февраля 20 25 г.

(в ред. Приказа Минфина России от 31.01.2023 № 10н)

Сведения о кредиторской задолженности и обязательствах учреждения

на 1 января 20 25 г.

	КОДЫ
Дата	01.01.2025
по Сводному реестру	57308829
ИНН	5904070949
КПП	590401001
глава по БК	924
по ОКТМО	57701000
по ОКЕИ	383

Учреждение: Муниципальное автономное учреждение культуры города Перми "Клуб "Юбилейный"

Орган, осуществляющий функции и полномочия учредителя: Департамент культуры и молодежной политики администрации города Пермь

Публично-правовое образование: г.Пермь

Периодичность: годовая

Единица измерения: руб.

Наименование показателя	Код строки	Объем кредиторской задолженности на начало года		Объем кредиторской задолженности на конец отчетного периода							Объем отложенных обязательств учреждения				
		всего	из нее срок оплаты наступил в отчетном финансовом году	всего	из нее срок оплаты наступает в: 1 квартале, всего	из нее: в январе	2 квартале	3 квартале	4 квартале	в очередном финансовом году и плановом периоде	всего	в том числе: по оплате труда	по претензионным требованиям	по непоступившим расчетным документам	иные
1	2	3	4	5	6	7	8	9	10	11	12	13	14	15	16
По выплате заработной платы	1000										212 260,48	212 260,48			
По выплате стипендий, пособий, пенсий	2000														
По перечислению в бюджет, всего	3000	26 446,00		26 446,00	26 446,00						64 102,66	64 102,66			
в том числе: по перечислению удержанного налога на доходы физических лиц	3100														
по оплате страховых взносов на обязательное социальное страхование	3200										64 102,66	64 102,66			
по оплате налогов, сборов, за исключением страховых взносов на обязательное социальное страхование	3300														
по возврату в бюджет средств субсидий (грантов в форме субсидий)	3400														
из них: в связи с невыполнением государственного задания	3410														
в связи с недостижением результатов предоставления субсидий (грантов в форме субсидий)	3420														
в связи с невыполнением условий соглашений, в том числе по софинансированию расходов	3430														
По оплате товаров, работ, услуг, всего	4000	8 974,82		8 974,82	8 974,82	8 974,82									
из них: по публичным договорам	4100														
По оплате прочих расходов, всего	5000	497,00		497,00	497,00	497,00									
из них: по выплатам, связанным с причинением вреда гражданам	5100														
Итого	**9000**	35 917,82	x	x	35 917,82	9 471,82					276 363,14	276 363,14			

Руководитель (уполномоченное лицо) Учреждения — Директор (должность) — Кудрявцева С.М. (расшифровка подписи)

Исполнитель — Заместитель директора (должность) — 2957312 (телефон)

" 24 " февраля 20 25 г.

Сведения о численности сотрудников и оплате труда

на 1 января 20 25 г.

		КОДЫ
	Дата	01.01.2025
	по Сводному реестру	57308829
	ИНН	5904070949
Учреждение: Муниципальное автономное учреждение культуры города Перми "Клуб "Юбилейный"	КПП	590401001
Орган, осуществляющий функции и полномочия учредителя: Департамент культуры и молодежной политики администрации города Пермь	глава по БК	924
Публично-правовое образование: Муниципальное образование	по ОКТМО	57701000
Периодичность: годовая		

Раздел 1. Сведения о численности сотрудников

Группы персонала (категория персонала)	Код строки	Штатная численность на начало года				Средняя численность сотрудников за отчетный период					По договорам гражданско-правового характера [9]		Штатная численность на конец отчетного периода			
		установлено штатным расписанием		в том числе:		всего [7]	в том числе:				в том числе:		установлено штатным расписанием		в том числе:	
							по основному месту работы		по внутреннему совмести-тельству (по совмещению должностей) [8]	по внешнему совмести-тельству						
		всего	из нее по основным видам деятельности	замещено	вакантных должностей		всего	из нее по основным видам деятельности			сотрудники учреждения [10]	физические лица, не являющиеся сотрудниками учреждения [11]	всего	из нее по основным видам деятельности	замещено	вакантных должностей
1	2	3	4	5	6	7	8	9	10	11	12	13	14	15	16	17
Основной персонал, всего [12]	1000	8,5	8,5	7,75	0,75	9,2	5,5	5,5	0,1	3,7			8	8	6,25	1,75
из них: [13]	1100															
Вспомогательный персонал, всего [14]	2000	0,5	0,5	0,5		0,3	0,3	0,3								
из них: [13]	2100															
Административно-управленческий персонал, всего [15]	3000	1	1	0,5	0,5	0,9	0,4	0,4		0,5			2	2	1,5	0,5
из них: [13]	3100															
Итого	**9000**	**10**	**10**	**8,75**	**1,25**	**10,4**	**6,2**	**6,2**	**0,1**	**4,2**			**10**	**10**	**7,75**	**2,25**

[7] При расчете показателя не учитывается численность сотрудников учреждения, работающих по внутреннему совместительству (по совмещению должностей).

[8] Указывается численность сотрудников учреждения, работающих по внутреннему совместительству (по совмещению должностей). При расчете общей численности сотрудников учреждения показатель не учитывается.

[9] Указывается численность физических лиц, привлекаемых к оказанию услуг, выполнению работ без заключения трудового договора (на основании договоров гражданско-правового характера). Детализация численности по группам персонала указывается в соответствии с предметом договора, в зависимости от характера работ, для выполнения которых привлекается сотрудник.

[10] Указывается численность физических лиц, привлекаемых к оказанию услуг, выполнению работ без заключения трудового договора (на основании договоров гражданско-правового характера), являющихся сотрудниками учреждения.

[11] Указывается численность физических лиц, привлекаемых к оказанию услуг, выполнению работ без заключения трудового договора (на основании договоров гражданско-правового характера), не являющихся сотрудниками учреждения.

[12] Указывается численность работников учреждения, непосредственно оказывающих услуги (выполняющих работы), направленные на достижение определенных уставом учреждения целей деятельности этого учреждения.

[13] Детализация показателей по группе (категории) персонала устанавливается порядком органа, осуществляющего функции и полномочия учредителя.

[14] Указывается численность работников учреждения, создающих условия для оказания услуг (выполнения работ), направленных на достижение определенных уставом учреждения целей деятельности этого учреждения, включая обслуживание зданий и оборудования.

[15] Указывается численность работников учреждения, занятых управлением (организацией) оказания услуг (выполнения работ), а также работников учреждения, выполняющих административные функции, необходимые для обеспечения деятельности учреждения.

Раздел 2. Сведения об оплате труда

Группы персонала	Код строки	Фонд начисленной оплаты труда сотрудников за отчетный период, руб.						Начислено по договорам гражданско-правового характера, руб.[16]		Аналитическое распределение оплаты труда сотрудников по источникам финансового обеспечения, руб.[17]					
		всего	в том числе:					в том числе:		в том числе:					
			по основному месту работы			по внутреннему совместительству (совмещению должностей)	по внешнему совместительству	сотрудникам учреждения	физическим лицам, не являющимся сотрудниками и учреждения	по основному месту работы					
			всего	в том числе на условиях: полного рабочего времени	в том числе на условиях: неполного рабочего времени					за счет средств субсидии на выполнение государственного (муниципального) задания	за счет средств субсидии на иные цели	за счет средств гранта в форме субсидии, в том числе: из федерального бюджета	за счет средств гранта в форме субсидии, в том числе: из бюджетов субъектов Российской Федерации и местных бюджетов	ОМС[18]	за счет средств от приносящей доход деятельности[19]
1	2	3	4	5	6	7	8	9	10	11	12	13	14	15	16
Основной персонал, всего[20]	1000	3 930 706,15	3 024 429,84	3 024 429,84		18 929,61	887 346,70			2 635 027,70	221 950,00				167 452,14
из них:[13]	1100														
Вспомогательный персонал, всего[21]	2000	219 669,68	219 669,68	219 669,68						213 919,68					5 750,00
из них:[13]	2100														
Административно-управленческий персонал, всего[22]	3000	1 614 014,86	314 265,30	314 265,30			1 299 749,56			212 964,16	57 500,00				43 801,14
из них:[13]	3100														
Итого	**9000**	**5 764 390,69**	**3 558 364,82**	**3 558 364,82**	**0,00**	**18 929,61**	**2 187 096,26**			**3 061 911,54**	**279 450,00**				**217 003,28**

[16] Указывается сумма, начисленная по договорам гражданско-правового характера, заключенным с лицами, привлекаемыми для оказания услуг (выполнения работ). Детализация начисленного вознаграждения по группам персонала указывается в соответствии с предметом договора, в зависимости от характера работ, для выполнения которых привлекается сотрудник.

[17] Показатели аналитического распределения оплаты труда сотрудников по источникам финансового обеспечения формируются в случае, если требование о детализации установлено органом, осуществляющим функции и полномочия учредителя.

[18] Указывается сумма начисленной оплаты труда работникам учреждения, оказывающим услуги (выполняющим работы) в рамках программ обязательного медицинского страхования.

[19] Указывается сумма начисленной оплаты труда работникам учреждения, оказывающим услуги (выполняющим работы) в рамках осуществления приносящей доход деятельности.

[20] Указывается сумма начисленной оплаты труда работникам учреждения, непосредственно оказывающим услуги (выполняющим работы), направленные на достижение определенных уставом учреждения целей деятельности этого учреждения.

[21] Указывается сумма начисленной оплаты труда работникам учреждения, создающим условия для оказания услуг (выполнения работ), направленных на достижение определенных уставом учреждения целей деятельности этого учреждения, включая обслуживание зданий и оборудования.

[22] Указывается сумма начисленной оплаты труда работникам учреждения, занятым управлением (организацией) оказания услуг (выполнения работ), а также работникам учреждения, выполняющим административные функции, необходимые для обеспечения деятельности учреждения.

Группы персонала	Код строки	Аналитическое распределение оплаты труда сотрудников по источникам финансового обеспечения, руб.[17] в том числе: по внутреннему совместительству (совмещению должностей)						по внешнему совместительству					
		за счет средств субсидии на выполнение государственного (муниципального) задания	за счет средств субсидии на иные цели	за счет средств гранта в форме субсидии в том числе: из федерального бюджета	из бюджетов субъектов Российской Федерации и местных бюджетов	ОМС	за счет средств от приносящей доход деятельности	за счет средств субсидии на выполнение государственного (муниципального) задания	за счет средств субсидии на иные цели	за счет средств гранта в форме субсидии в том числе: из федерального бюджета	из бюджетов субъектов Российской Федерации	ОМС	за счет средств от приносящей доход деятельности
1	2	17	18	19	20	21	22	23	24	25	26	27	28
Основной персонал, всего	1000	18 929,61						698 781,34	41 287,00				147 278,36
из них:[13]	1100												
Вспомогательный персонал, всего	2000												
из них:[13]	2100												
Административно-управленческий персонал, всего	3000							676 108,20					623 641,36
из них:[13]	3001												
Итого	**9000**	**18 929,61**						**1 374 889,54**	**41 287,00**				**770 919,72**

Группы персонала	Код строки	Аналитическое распределение оплаты труда сотрудников по источникам финансового обеспечения, руб.[17] в том числе: по договорам гражданско-правового характера с сотрудниками учреждения						по договорам гражданско-правового характера с физическими лицами, не являющимися сотрудниками учреждения					
		за счет средств субсидии на выполнение государственного (муниципального) задания	за счет средств субсидии на иные цели	за счет средств гранта в форме субсидии, в том числе: из федерального бюджета	из бюджетов субъектов Российской Федерации и местных бюджетов	ОМС	за счет средств от приносящей доход деятельности	за счет средств субсидии на выполнение государственного (муниципального) задания	за счет средств субсидии на иные цели	за счет средств гранта в форме субсидии, из федерального бюджета	из бюджетов субъектов Российской Федерации	ОМС	за счет средств от приносящей доход деятельности
1	2	29	30	31	32	33	34	35	36	37	38	39	40
Основной персонал, всего	1000												
из них:[13]	1100												
Вспомогательный персонал, всего	2000												
из них:[13]	2100												
Административно-управленческий персонал, всего	3000												
из них:[13]	3001												
Итого	**9000**												

Руководитель (уполномоченное лицо) Учреждения — Директор (должность) — _____ (подпись) — Кудрявцева С.М. (расшифровка подписи)

Исполнитель — Заместитель директора (должность) — Лядова Н.Л. (фамилия, инициалы) — 2957312 (телефон)

" 24 " февраля 20 25 г.

(в ред. Приказа Минфина России от 23.09.2024 № 138н)

Сведения о недвижимом имуществе, за исключением земельных участков, закрепленном на праве оперативного управления

на 1 января 20 25 г.

	КОДЫ
Дата	01.01.2025
по Сводному реестру	57308829
ИНН	5904070949
КПП	590401001
глава по БК	924
по ОКТМО	57701000

Учреждение: Муниципальное автономное учреждение культуры города Перми "Клуб "Юбилейный"

Орган, осуществляющий функции и полномочия учредителя: Департамент культуры и молодежной политики администрации города Пермь

Публично-правовое образование: г.Пермь

Периодичность: годовая

Наименование объекта	Адрес	Кадастровый номер	Код по ОКТМО	Уникальный код объекта [24.1]	Год постройки	Единица измерения		Код строки	Используется учреждением					Передано во временное пользование сторонним организациям (индивидуальным предпринимателям)			
									всего	в том числе:				всего	в том числе:		
										для осуществления основной деятельности		для иных целей			на основании договоров аренды	на основании договоров безвозмездного пользования	без оформления права пользования (с почасовой оплатой)
						наименование	код по ОКЕИ			в рамках государственного (муниципального) задания	за плату сверх государственного (муниципального) задания						
1	2	3	4	5	6	7	8	9	10	11	12	13	14	15	16	17
Площадные объекты [25], всего	x	x	x		x	$м^2$	055	1000	801,1	807,1						
в том числе:						$м^2$	055	1001	807,1	807,1						
Здание МАУК "Клуб "Юбилейный"	Пермский край, Пермь г, Новые	01:0000000:442	57701000			$м^2$	055		807,1	807,1						
Линейные объекты [26], всего	x	x	x		x	м	006	2000								
в том числе:						м	006	2001								
						м	006									
Резервуары, емкости, иные аналогичные объекты, всего	x	x	x		x	$м^3$	113	3000								
в том числе:						$м^3$	113	3001								
						$м^3$	113									
Скважины, иные аналогичные объекты, всего	x	x	x		x	м	006	4000								
в том числе:						м	006	4001								
						м	006									
Иные объекты, включая точечные, всего	x	x	x		x	шт.	796	5000								
в том числе:						шт.	796	5001								
						шт.	796									
							Итого	9000	x	x	x	x	x	x	x	x

Наименование объекта	Код строки	Не используется				Фактические расходы на содержание объекта недвижимого имущества (руб. в год)									
		всего	из них:			всего	из них:								
			проводится капитальный ремонт и/или реконструкция	в связи с аварийным состоянием			коммунальные услуги			услуги по содержанию имущества			налог на имущество		
				требуется ремонт	ожидает списания		всего	из них: возмещается пользователями имущества [24.2]	из них: по неиспользуемому имуществу [24.3]	всего	из них: возмещается пользователями имущества [24.2]	из них: по неиспользуемому имуществу [24.3]	всего	из них: возмещается пользователями имущества [24.2]	из них: по неиспользуемому имуществу [24.3]
1	9	18	19	20	21	22	23	24	25	26	27	28	29	30	31
Площадные объекты [25], всего	1000					873 100,64	434 631,66			438 468,98					
в том числе:	1001					873 100,64	434 631,66			438 468,98					
Здание МАУК "Клуб "Юбилейный"						873 100,64	434 631,66			438 468,98					
Линейные объекты [26], всего	2000														
в том числе:	2001														
Резервуары, емкости, иные аналогичные объекты, всего	3000														
в том числе:	3001														
Скважины, иные аналогичные объекты, всего	4000														
в том числе:	4001														
Иные объекты, включая точечные, всего	5000														
в том числе:	5001														
Итого	**9000**	x	x	x	x	873 100,64	434 631,66			438 468,98					

[24.1] Уникальный код объекта капитального строительства, объекта недвижимого имущества (при наличии).

[24.2] Расходы, возмещенные учреждению пользователями объектов недвижимого имущества, указанных в графе 14.

[24.3] Расходы учреждения на содержание объектов недвижимого имущества, указанных в графе 18.

[25] Здания, строения, сооружения и иные аналогичные объекты.

[26] Линии электропередачи, линии связи (в том числе линейно-кабельные сооружения), трубопроводы, автомобильные дороги, железнодорожные линии и другие подобные сооружения.

Руководитель
(уполномоченное лицо)
Учреждения — Директор (должность) — _____ (подпись) — Кудрявцева С.М. (расшифровка подписи)

Исполнитель — Заместитель директора (должность) — Лядова Н. Л. (фамилия, инициалы) — 2957312 (телефон)

" 24 " февраля 20 25 г.

(в ред. Приказа Минфина России от 23.09.2024 № 138н)

Сведения о земельных участках,
предоставленных на праве постоянного (бессрочного) пользования

на 1 января 20 25 г.

	КОДЫ
Дата	01.01.2025
по Сводному реестру	57308829
ИНН	5904070949
КПП	590401001
глава по БК	924
по ОКТМО	57701000

Учреждение: Муниципальное автономное учреждение культуры города Перми "Клуб "Юбилейный"

Орган, осуществляющий функции и полномочия учредителя: Департамент культуры и молодежной политики администрации города Пермь

Публично-правовое образование: г.Пермь

Периодичность: годовая

Наименование показателя	Адрес	Код по ОКТМО	Кадастро-вый номер	Единица измерения		Код строки	Всего	Используется учреждением				Справочно: используется по соглашениям об установлении сервитута	Не используется учреждением					Фактические расходы на содержание земельного участка (руб. в год)			
				наимено-вание	код по ОКЕИ			всего	в том числе: для осуществления основной деятельности		для иных целей		всего	в том числе: передано во временное пользование сторонним организациям			по иным причинам	всего	в том числе: эксплуатационные расходы		налог на землю
									в рамках государственного (муниципального) задания	за плату сверх государственного (муниципального) задания				на основании договоров аренды	на основании договоров безвозмездного пользования	без оформления права пользования			всего	из них возмещается пользователями имущества	
1	2	3	4	5	6	7	8	9	10	11	12	13	14	15	16	17	18	19	20	21	22
Земельный участок	614105, Пермский край, Пермь г, Новые Ляды мкр., Мира ул, дом 1	57701000	59:01:5110126:2051	м²	055		2 413,00	2 413,00	2 413,00									105 781,00			105 781,00
				м²	055																
				м²	055																
					Итого		2 413,00	2 413,00	2 413,00									105 781,00			105 781,00

Руководитель (уполномоченное лицо) Учреждения: Директор (должность) _____ (подпись) Кудрявцева С.М. (расшифровка подписи)

Исполнитель: Заместитель директора (должность) Лядова Н.Л. (фамилия, инициалы) 2957312 (телефон)

" 24 " февраля 20 25 г.

Сведения об особо ценном движимом имуществе (за исключением транспортных средств)

на 1 января 20 25 г.

	КОДЫ
Дата	01.01.2025
по Сводному реестру	57308829
ИНН	5904070949
КПП	590401001
глава по БК	924
по ОКТМО	57701000

Учреждение: Муниципальное автономное учреждение культуры города Перми "Клуб "Юбилейный"

Орган, осуществляющий функции и полномочия учредителя: Департамент культуры и молодежной политики администрации города Пермь

Публично-правовое образование: г.Пермь

Периодичность: годовая

Раздел 1. Сведения о наличии, состоянии и использовании особо ценного движимого имущества

Наименование показателя (группа основных средств)	Код строки	Наличие движимого имущества на конец отчетного периода							
		всего	в том числе:						
			используется учреждением	передано в пользование			не используется		
				всего	в том числе:		требует ремонта	физически и морально изношено, ожидает согласования, списания	
					в аренду	безвозмездно		всего	из них требует замены
1	2	3	4	5	6	7	8	9	10
Нежилые помещения, здания и сооружения, не отнесенные к недвижимому имуществу	1000	1	1						
в том числе: для основной деятельности	1100	1	1						
из них: для оказания услуг (выполнения работ) в рамках утвержденного государственного (муниципального) задания	1110	1	1						
для иной деятельности	1200								
Машины и оборудование	2000	30	30						
в том числе: для основной деятельности	2100	30	30						
из них: для оказания услуг (выполнения работ) в рамках утвержденного государственного (муниципального) задания	2110	30	30						
для иной деятельности	2200								
Хозяйственный и производственный инвентарь, всего	3000	5	5						
в том числе: для основной деятельности	3100	5	5						
из них: для оказания услуг (выполнения работ) в рамках утвержденного государственного (муниципального) задания	3110	5	5						
для иной деятельности	3200								
Прочие основные средства, всего	4000								
в том числе: для основной деятельности	4100								
из них: для оказания услуг (выполнения работ) в рамках утвержденного государственного (муниципального) задания	4110								
для иной деятельности	4200								
Итого	9000	36	36						

Наименование показателя (группа основных средств)	Код строки	Фактический срок использования [29]											
		от 121 месяца и более		от 85 до 120 месяцев		от 61 до 84 месяцев		от 37 до 60 месяцев		от 13 до 36 месяцев		менее 12 месяцев	
		количество, ед.	балансовая стоимость, руб.	количество, ед.	балансовая стоимость, руб.	количество, ед.	балансовая стоимость, руб.	количество, ед.	балансовая стоимость, руб.	количество, ед.	балансовая стоимость, руб.	количество, ед.	балансовая стоимость, руб.
1	2	11	12	13	14	15	16	17	18	19	20	21	22
Нежилые помещения, здания и сооружения, не отнесенные к недвижимому имуществу	1000	1,00	525 000,00										
в том числе: для основной деятельности	1100	1,00	525 000,00										
из них: для оказания услуг (выполнения работ) в рамках утвержденного государственного (муниципального) задания	1110	1,00	525 000,00										
для иной деятельности	1200												
Машины и оборудование	2000	21,00	298 772,48	4,00	129 682,58	1,00	13 000,00	3,00	191 776,66	1,00	218 850,00		
в том числе: для основной деятельности	2100	21,00	298 772,48	4,00	129 682,58	1,00	13 000,00	3,00	191 776,66	1,00	218 850,00		
из них: для оказания услуг (выполнения работ) в рамках утвержденного государственного (муниципального) задания	2110	21,00	298 772,48	4,00	129 682,58	1,00	13 000,00	3,00	191 776,66	1,00	218 850,00		
для иной деятельности	2200												
Хозяйственный и производственный инвентарь, всего	3000	3,00	20 909,00	1,00	847 561,76	1,00	65 416,00						
в том числе: для основной деятельности	3100	3,00	20 909,00	1,00	847 561,76	1,00	65 416,00						
из них: для оказания услуг (выполнения работ) в рамках утвержденного государственного (муниципального) задания	3110	3,00	20 909,00	1,00	847 561,76	1,00	65 416,00						
для иной деятельности	3200												
Прочие основные средства, всего	4000												
в том числе: для основной деятельности	4100												
из них: для оказания услуг (выполнения работ) в рамках утвержденного государственного (муниципального) задания	4110												
для иной деятельности	4200												
Итого	**9000**	25,00	844 681,48	5,00	977 244,34	2,00	78 416,00	3,00	191 776,66	1,00	218 850,00		

[29] Срок использования имущества считается начиная с 1-го числа месяца, следующего за месяцем принятия его к бухгалтерскому учету.

Наименование показателя (группа основных средств)	Код строки	Остаточная стоимость объектов особо ценного движимого имущества, в том числе с оставшимся сроком полезного использования										
		менее 12 месяцев	от 12 до 24 месяцев	от 25 до 36 месяцев	от 37 до 48 месяцев	от 49 до 60 месяцев	от 61 до 72 месяцев	от 73 до 84 месяцев	от 85 до 96 месяцев	от 97 до 108 месяцев	от 109 до 120 месяцев	от 121 месяца и более
1	2	23	24	25	26	27	28	29	30	31	32	33
Нежилые помещения, здания и сооружения, не отнесенные к недвижимому имуществу	**1000**											231 263,24
в том числе: для основной деятельности	1100											231 263,24
из них: для оказания услуг (выполнения работ) в рамках утвержденного государственного (муниципального) задания	1110											231 263,24
для иной деятельности	1200											
Машины и оборудование	2000		55 930,00						171 432,50			
в том числе: для основной деятельности	2100		55 930,00						171 432,50			
из них: для оказания услуг (выполнения работ) в рамках утвержденного государственного (муниципального) задания	2110		55 930,00						171 432,50			
для иной деятельности	2200											
Хозяйственный и производственный инвентарь	3000											
в том числе: для основной деятельности	3100											
из них: для оказания услуг (выполнения работ) в рамках утвержденного государственного (муниципального) задания	3110											
для иной деятельности	3200											
Прочие основные средства	4000											
в том числе: для основной деятельности	4100											
из них: для оказания услуг (выполнения работ) в рамках утвержденного государственного (муниципального) задания	4110											
для иной деятельности	4200											
Итого	**9000**		55 930,00						171 432,50			231 263,24

Раздел 2. Сведения о расходах на содержание особо ценного движимого имущества

Наименование показателя	Код строки	Всего за отчетный период	Расходы на содержание особо ценного движимого имущества, в том числе: на текущее обслуживание: расходы на периодическое техническое (профилактическое) обслуживание	расходы на текущий ремонт, включая приобретение запасных частей	расходы на обязательное страхование	расходы на добровольное страхование	капитальный ремонт, включая приобретение запасных частей	на уплату налогов	заработная плата обслуживающего персонала	иные расходы
1	2	3	4	5	6	7	8	9	10	11
Нежилые помещения, здания и сооружения, не отнесенные к недвижимому имуществу	**1000**	5 528 468,98	438 468,98				5 090 000,00			
в том числе: для основной деятельности	1100	5 528 468,98	438 468,98				5 090 000,00			
из них: для оказания услуг (выполнения работ) в рамках утвержденного государственного (муниципального) задания	1110	5 528 468,98	438 468,98				5 090 000,00			
для иной деятельности	1200									
Машины и оборудование	2000	16 350,00	12 550,00	3 800,00						
в том числе: для основной деятельности	2100	16 350,00	12 550,00	3 800,00						
из них: для оказания услуг (выполнения работ) в рамках утвержденного государственного (муниципального) задания	2110	16 350,00	12 550,00	3 800,00						
для иной деятельности	2200									
Хозяйственный и производственный инвентарь	3000	12 800,00		12 800,00						
в том числе: для основной деятельности	3100	12 800,00		12 800,00						
из них: для оказания услуг (выполнения работ) в рамках утвержденного государственного (муниципального) задания	3110	12 800,00		12 800,00						
для иной деятельности	3200									
Прочие основные средства	4000									
в том числе: для основной деятельности	4100									
из них: для оказания услуг (выполнения работ) в рамках утвержденного государственного (муниципального) задания	4110									
для иной деятельности	4200									
Итого	**9000**	5 557 618,98	451 018,98	16 600,00			5 090 000,00			

Руководитель (уполномоченное лицо) Учреждения — Директор (должность) — _____ (подпись) — Кудрявцева С.М. (расшифровка подписи)

Исполнитель — Заместитель директора (должность) — _____ (фамилия, инициалы) — Лядова Н.Л. (телефон)

" 24 " февраля 20 25 г.

Приложение 1 к приказу Министерства культуры Пермского края
от №
« Приложение 1
к Порядку составления и утверждения отчета
о результатах деятельности государственных учреждений,
подведомственных Министерству культуры Пермского края,
и об использовании закрепленного за ними государственного имущества

Отчет
о результатах деятельности государственного учреждения и об использовании закрепленного за ним государственного имущества

			КОДЫ
	на 1 января 20 25 г.	Дата	01.01.2025
		по Сводному реестру	572LЭ282
		ИНН	5902290603
Учреждение	Государственное краевое автономное учреждение культуры "Пермский зоопарк"	КПП	590201001
Тип учреждения	автономное (казенное - "01", бюджетное - "02", автономное - "03")		03
Орган, осуществляющий функции и полномочия учредителя	Министерство культуры Пермского края	БК	825
Публично-правовое образование	Пермский край	по ОКТМО	57701000
Периодичность: годовая			2024

Раздел 1. Результаты деятельности

Представлен формами:

1. Копия отчета о выполнении государственного задания на оказание государственных услуг (выполнение государственных работ) (форма по ОКУД 0506001)
2. Сведения о поступлениях и выплатах
3. Сведения об оказываемых услугах, выполняемых работах сверх установленного государственного задания
4. Сведения о кредиторской задолженности и обязательствах
5. Сведения о просроченной кредиторской задолженности
6. Сведения о задолженности по ущербу, недостачам, хищениям денежных средств и материальных ценностей
7. Сведения о численности сотрудников и оплате труда
8. Сведения о счетах учреждения, открытых в кредитных организациях

Раздел 2. Использование имущества, закрепленного за учреждением

Представлен формами:

9. Сведения о недвижимом имуществе, за исключением земельных участков, закрепленном на праве оперативного управления
10. Сведения о земельных участках, предоставленных на праве постоянного (бессрочного) пользования
11. Сведения о недвижимом имуществе, используемом по договору аренды
12. Сведения о недвижимом имуществе, используемом по договору безвозмездного пользования (договору ссуды)
13. Сведения об особо ценном движимом имуществе (за исключением транспортных средств)
14. Сведения о транспортных средствах
15. Сведения об имуществе, за исключением земельных участков, переданном в аренду

Руководитель
(уполномоченное лицо)
Учреждения Генеральный директор (должность) Ю.А. Шитова (расшифровка подписи)

" 12 " марта 20 25 г.

Приложение
к Государственному заданию № 515 на
2024 год и на плановый
период 2025 и 2026 годов
ФОРМА

ОТЧЕТ
о выполнении государственного задания № 515
на 2024 год и на плановый период 2025 и 2026 годов
от «01» января 2025г.

		Коды
Наименование краевого государственного учреждения (обособленного подразделения) Государственное краевое автономное учреждение культуры «Пермский зоопарк»	Форма по ОКУД	0506001
	Дата	01.01.2025
Виды деятельности краевого государственного учреждения (обособленного подразделения) Деятельность зоопарков		
	По ОКВЭД	91.04.1
Тип краевого государственного учреждения _____автономное_____ (бюджетное, автономное, казенное)	По ОКВЭД	
	По ОКВЭД	
Периодичность _____год_____ (указывается в соответствии с периодичностью представления отчета о выполнении государственного задания, установленной в государственном задании)		

Часть 1. Сведения об оказываемых государственных услугах

Раздел ____1_____

1. Наименование государственной услуги Демонстрация (экспонирование) представителей различных видов животных
2. Категории потребителей государственной услуги: Физические лица
3. Сведения о фактическом достижении показателей, характеризующих объем и (или) качество государственной услуги:
3.1. Сведения о фактическом достижении показателей, характеризующих качество государственной услуги:

Номер реестровой записи	Показатель, характеризующий содержание государственной услуги			Показатель, характеризующий условия (формы) оказания государственной услуги		Показатель качества государственной услуги								
	(наименование показателя)	(наименование показателя)	(наименование показателя)	(наименование показателя)	(наименование показателя)	наименование показателя	единица измерения по ОКЕИ		значение			допустимое (возможное) отклонение	отклонение, превышающее допустимое (возможное) отклонение	причина отклонения
							наименование	код	утверждено в государственном задании на 2024 год	утверждено в государственном задании на отчетную дату	исполнено на отчетную дату			
1	2	3	4	5	6	7	8	9	10	11	12	13	14	15
071650000000000000 06101						Прирост посещений по сравнению с прошлым годом	ПРОЦ	744	0,00	0,00	0,00	0,00	0,00	
						Удельный вес видов животных, занесенных в Красную книгу в общем количестве видов животных	ПРОЦ	744	61,00	61,00	61,00	5,00	3,00	

3.2. Сведения о фактическом достижении показателей, характеризующих объем государственной услуги:

Номер реестровой записи	Показатель, характеризующий содержание государственной услуги			Показатель, характеризующий условия (формы) оказания государственной услуги		Показатель объема государственной услуги										Размер платы (цена, тариф)
	(наименование показателя)	(наименование показателя)	(наименование показателя)	(наименование показателя)	(наименование показателя)	наименование показателя	единица измерения по ОКЕИ		значение			допустимое (возможное) отклонение[5]	отклонение, превышающее допустимое (возможное) отклонение[6]	причина отклонения		
							наименование	код	утвержденно в государственном задании на 2024г.	утверждено в государственном задании на 2025г.	исполнено на отчетную дату					
1	2	3	4	5	6	7	8	9	10	11	12	13	14	15	16
071650000000000006101						Число посетителей	Чел.	792	156625,00	189000,00	197374,00	7831,00			275,00

Раздел ____2_____

1. Наименование государственной услуги Демонстрация (экспонирование) представителей различных видов животных
2. Категории потребителей государственной услуги: Физические лица
3. Сведения о фактическом достижении показателей, характеризующих объем и (или) качество государственной услуги:
3.1. Сведения о фактическом достижении показателей, характеризующих качество государственной услуги:

Номер реестровой записи	Показатель, характеризующий содержание государственной услуги			Показатель, характеризующий условия (формы) оказания государственной услуги		Показатель качества государственной услуги								
	(наименование показателя)	(наименование показателя)	(наименование показателя)	(наименование показателя)	(наименование показателя)	наименование показателя	единица измерения по ОКЕИ		значение			допустимое (возможное) отклонение	отклонение, превышающее допустимое (возможное) отклонение	причина отклонения
							наименование	код	утверждено в государственном задании на 2024 год	утверждено в государственном задании на отчетную дату	исполнено на отчетную дату			
1	2	3	4	5	6	7	8	9	10	11	12	13	14	15
071640000000000007101						Прирост посещений по сравнению с прошлым годом	ПРОЦ	744	0,00	0,00	0,00	0,00	0,00	
						Удельный вес видов животных, занесенных в Красную книгу в общем количестве видов животных	ПРОЦ	744	61,00	61,00	61,00	5,00	3,00	

3.2. Сведения о фактическом достижении показателей, характеризующих объем государственной услуги:

Номер реестровой записи	Показатель, характеризующий содержание государственной услуги			Показатель, характеризующий условия (формы) оказания государственной услуги		Показатель объема государственной услуги									Размер платы (цена, тариф)
	(наименование показателя)	(наименование показателя)	(наименование показателя)	(наименование показателя)	(наименование показателя)	наименование показателя	единица измерения по ОКЕИ		значение			допустимое (возможное) отклонение	отклонение, превышающее допустимое (возможное) отклонение	причина отклонения	
							наименование	код	утвержденно в государственном задании на 2024г.	утверждено в государственном задании на 2025г.	исполнено на отчетную дату				
1	2	3	4	5	6	7	8	9	10	11	12	13	14	15	16
071640000000000000 07101						Число посетителей	Чел.	792	149975,00	161000,00	153318,00	7499,00		Показатель будет достигнут на отчетную дату	0,00

Руководитель (уполномоченное лицо) Генеральный директор (должность) _____ (подпись) Ю.А. Шитова (расшифровка подписи)

"10" января 2025 г.

[1] Указывается номер государственного задания, по которому формируется отчет.

[2] Формируется при установлении государственного задания на оказание государственной услуги (услуг) и выполнение работы (работ) и содержит требования к оказанию государственной услуги (услуг) раздельно по каждой из государственных услуг (работ) с указанием порядкового номера раздела.

[3] Формируется в соответствии с государственным заданием.

[4] Заполняется в случае представления промежуточного отчета о выполнении государственного задания.

[5] Рассчитывается путем умножения значения показателя объема и (или) качества государственной услуги (работы), установленного в государственном задании (графа 10), на установленное в государственном задании значение допустимого (возможного) отклонения от установленных показателей качества (объема) государственной услуги (работы), в пределах которого государственное задание считается выполненным (в процентах), при установлении допустимого (возможного) отклонения от установленных показателей качества (объема) государственной услуги (работы) в абсолютных величинах и заполняется в соответствии с государственным заданием. Значение указывается в единицах измерения показателя, установленных в государственном задании (графа 8), в целых единицах. Значение менее 0,5 единицы отбрасывается, а 0,5 единицы и более округляется до целой единицы. В случае если единицей объема работы является работа в целом, показатели граф 13 и 14 пункта 3.2 не рассчитываются.

[6] Рассчитывается при формировании отчета за год как разница показателей граф 10, 12 и 13.

Сведения о поступлениях и выплатах учреждения

на 1 января 20 25 г.

			КОДЫ
Учреждение	Государственное краевое автономное учреждение культуры "Пермский зоопарк"	Дата	01.01.2025
		ИНН	5902290603
Орган, осуществляющий функции и полномочия учредителя	Министерство культуры Пермского края	КПП	590201001
		Глава по БК	825
Публично-правовое образование	Пермский край	по ОКТМО	57701000
Периодичность: годовая			
Единица измерения: руб.		по ОКЕИ	383

Раздел 1. Сведения о поступлениях учреждения

Наименование показателя	Код строки	Сумма поступлений		Изменение, %	Доля в общей сумме поступлений, %
		за 2024 год (за отчетный финансовый год)	за 2023 год (за год, предшествующий отчетному)		
1	2	3	4	5	6
Субсидии на финансовое обеспечение выполнения государственного (муниципального) задания	0100	63 599 021,06	-	-	21,01
Субсидии на финансовое обеспечение выполнения государственного задания из бюджета Федерального фонда обязательного медицинского страхования	0200	-	-	-	-
Субсидии на иные цели	0300	165 258 445,78	-	-	54,60
Субсидии на осуществление капитальных вложений	0400	-	-	-	-
Гранты в форме субсидий, всего	0500	-	-	-	-
в том числе: гранты в форме субсидий из федерального бюджета	0501	-	-	-	-
гранты в форме субсидий из бюджетов субъектов Российской Федерации и местных бюджетов	0502	-	-	-	-
Гранты, предоставляемые юридическими и физическими лицами (за исключением грантов в форме субсидий, предоставляемых из бюджетов бюджетной системы Российской Федерации)	0600	-	-	-	-
из них: гранты, предоставляемые юридическими лицами (операторами), источником финансового обеспечения которых являются субсидии и имущественные взносы, полученные из бюджетов бюджетной системы Российской Федерации	0610	-	-	-	-
Пожертвования и иные безвозмездные перечисления от физических и юридических лиц, в том числе иностранных организаций	0700	6 836 960,85	-	-	2,26
Доходы от приносящей доход деятельности, компенсаций затрат (за исключением доходов от собственности), всего	0800	62 312 734,09	-	-	20,59
в том числе: доходы в виде платы за оказание услуг (выполнение работ) в рамках установленного государственного задания	0801	43 071 875,00	-	-	14,23
доходы от оказания услуг, выполнения работ, реализации готовой продукции сверх установленного государственного задания по видам деятельности, отнесенным в соответствии с учредительными документами к основным	0802	17 604 301,63	-	-	5,82
доходы от платы за пользование служебными жилыми помещениями и общежитиями, включающей плату за пользование и плату за содержание жилого помещения	0803	-	-	-	-
доходы от оказания услуг в рамках обязательного медицинского страхования	0804	-	-	-	-
доходы от оказания медицинских услуг, предоставляемых женщинам в период беременности, женщинам и новорожденным в период родов и в послеродовой период	0805	-	-	-	-
возмещение расходов, понесенных в связи с эксплуатацией имущества, находящегося в оперативном управлении учреждения	0806	-	-	-	-
прочие доходы от оказания услуг, выполнения работ, компенсации затрат учреждения, включая возмещение расходов по решению судов (возмещение судебных издержек)	0807	1 636 557,46	-	-	0,54

Наименование показателя	Код строки	Сумма поступлений		Изменение, %	Доля в общей сумме поступлений, %
		за 2024 год (за отчетный финансовый год)	за 2023 год (за год, предшествующий отчетному)		
1	2	3	4	5	6
Доходы от собственности, всего	0900	408 176,59	-	-	0,13
доходы в виде арендной либо иной платы за передачу в возмездное пользование государственного (муниципального) имущества	0901	14 466,67	-	-	0,00
доходы от распоряжения правами на результаты интеллектуальной деятельности и средствами индивидуализации	0902	-	-	-	-
проценты по депозитам учреждения в кредитных организациях	0903	393 709,92	-	-	0,13
проценты по остаткам средств на счетах учреждения в кредитных организациях	0904	-	-	-	-
проценты, полученные от предоставления займов	0905	-	-	-	-
проценты по иным финансовым инструментам	0906	-	-	-	-
доходы в виде прибыли, приходящейся на доли в уставных (складочных) капиталах хозяйственных товариществ и обществ, или дивидендов по акциям, принадлежащим учреждению	0907	-	-	-	-
прочие доходы от использования имущества, находящегося в оперативном управлении учреждения	0908	-	-	-	-
Поступления доходов от штрафов, пеней, неустоек, возмещения ущерба	1000	-	-	-	-
Поступления доходов от выбытия нефинансовых активов	1100	4 250 062,00	-	-	1,40
Поступления доходов от выбытия финансовых активов	1200	-	-	-	-
Иные поступления, всего	1300	-	-	-	-
из них: возврат денежных обеспечений	1301	-	-	-	-
Возврат денежных средств с депозитных счетов	1302	-	-	-	-
Итого	9000	302 665 400,37	-	x	100,00

Раздел 2. Сведения о выплатах учреждения

Наименование показателя	Код строки	Сумма выплат за отчетный период, всего	Доля в общей сумме выплат, %	в том числе по источникам финансового обеспечения обязательств по выплатам															
				за счет средств субсидии на выполнение государствен-ного задания	доля в общей сумме выплат, отраженных в графе 3, %	за счет средств субсидии на иные цели	доля в общей сумме выплат, отраженных в графе 3, %	за счет средств гранта в форме субсидии, в том числе: из федерального бюджета	доля в общей сумме выплат, отраженных в графе 3, %	из бюджетов субъектов Российской Федерации и местных бюджетов	доля в общей сумме выплат, отраженных в графе 3, %	ОМС	доля в общей сумме выплат, отраженных в графе 3, %	за счет средств от приносящей доход деятельности, всего	доля в общей сумме выплат, отраженных в графе 3, %	из них: за счет средств, полученных от оказания услуг, выполнения работ, реализации продукции	доля в общей сумме выплат, отраженных в графе 3, %	за счет без-возмездных поступлений	доля в общей сумме выплат, отраженных в графе 3, %
1	2	3	4	5	6	7	8	9	10	11	12	13	14	15	16	17	18	19	20
Оплата труда и компенсационные выплаты работникам	0100	66 145 540,27	23,49	32 580 127,86	11,57	233 922,80	0,08	-	-	-	-	-	-	33 331 489,61	11,84	33 212 880,67	11,80	118 608,94	0,04
Взносы по обязательному социальному страхованию	0200	19 288 707,76	6,85	9 915 056,74	3,52	70 682,14	0,03	-	-	-	-	-	-	9 302 968,88	3,30	9 267 583,21	3,29	35 385,67	0,01
Приобретение товаров, работ, услуг, всего	0300	195 364 743,82	69,39	20 436 806,04	7,26	143 916 737,23	51,12	-	-	-	-	-	-	31 011 200,55	11,01	25 700 593,46	9,13	5 310 607,09	1,89
из них: услуги связи	0301	296 599,18	0,11	157 963,12	0,06		-	-	-	-	-	-	-	138 636,06	0,05	134 136,06	0,05	4 500,00	0,00
транспортные услуги	0302	520 751,06	0,18	106 600,00	0,04	30 800,00	0,01	-	-	-	-	-	-	383 351,06	0,14	366 601,86	0,13	16 749,20	0,01
коммунальные услуги	0303	10 752 963,76	3,82	6 201 152,50	2,20	794 438,27	0,28	-	-	-	-	-	-	3 757 372,99	1,33	3 757 372,99	1,33	-	-
арендная плата за пользование имуществом	0304	1 550,00	0,00	-	-	-	-	-	-	-	-	-	-	1 550,00	0,00	1 550,00	0,00	-	-
работы, услуги по содержанию имущества	0305	9 116 904,29	3,24	2 918 761,55	1,04	2 289 173,35	0,81	-	-	-	-	-	-	3 908 969,39	1,39	3 472 965,56	1,23	436 003,83	0,15
прочие работы, услуги	0306	10 599 393,35	3,76	1 715 500,20	0,61	3 473 404,26	1,23	-	-	-	-	-	-	5 410 488,89	1,92	4 601 443,62	1,63	809 045,27	0,29
нефинансовые активы	0307	164 076 582,18	58,28	9 336 828,67	3,32	137 328 921,35	48,78	-	-	-	-	-	-	17 410 832,16	6,18	13 366 523,37	4,75	4 044 308,79	1,44
Обслуживание долговых обязательств	0400	-	-	-	-	-	-	-	-	-	-	-	-	-	-	-	-	-	-
Безвозмездные перечисления организациям	0500	-	-	-	-	-	-	-	-	-	-	-	-	-	-	-	-	-	-
Социальное обеспечение	0600	-	-	-	-	-	-	-	-	-	-	-	-	-	-	-	-	-	-
Уплата налогов, сборов, прочих платежей в бюджет (за исключением взносов по обязательному социальному страхованию), всего	0700	48 276,00	0,02	11 800,00	0,004	11 900,00	0,004	-	-	-	-	-	-	24 576,00	0,01	24 576,00	0,01	-	-
из них: налог на прибыль	0701	-	-	-	-	-	-	-	-	-	-	-	-	-	-	-	-	-	-
налог на добавленную стоимость	0702	-	-	-	-	-	-	-	-	-	-	-	-	-	-	-	-	-	-
налог на имущество организаций	0703	-	-	-	-	-	-	-	-	-	-	-	-	-	-	-	-	-	-
земельный налог	0704	-	-	-	-	-	-	-	-	-	-	-	-		-	-	-	-	-
транспортный налог	0705	27 576,00	0,01	11 800,00	0,004	-	-	-	-	-	-	-	-	15 776,00	0,01	15 776,00	0,01	-	-
водный налог	0706	-	-		-	-	-	-	-	-	-	-	-		-	-	-	-	-
государственные пошлины	0707	20 700,00	0,01	-	-	11 900,00	0,004	-	-	-	-	-	-	8 800,00	0,00	8 800,00	0,00	-	-

Наименование показателя	Код строки	Сумма выплат за отчетный период, всего	Доля в общей сумме выплат, %	в том числе по источникам финансового обеспечения обязательств по выплатам															
				за счет средств субсидии на выполнение государствен-ного задания	доля в общей сумме выплат, отраженных в графе 3, %	за счет средств субсидии на иные цели	доля в общей сумме выплат, отраженных в графе 3, %	за счет средств гранта в форме субсидии				ОМС	доля в общей сумме выплат, отраженных в графе 3, %	за счет средств от приносящей доход деятельности, всего	доля в общей сумме выплат, отраженных в графе 3, %	из них:			
								в том числе:								за счет средств, полученных от оказания услуг, выполнения работ, реализации продукции	доля в общей сумме выплат, отраженных в графе 3, %	за счет без-возмездных поступлений	доля в общей сумме выплат, отраженных в графе 3, %
								из федерального бюджета	доля в общей сумме выплат, отраженных в графе 3, %	из бюджетов субъектов Российской Федерации и местных бюджетов	доля в общей сумме выплат, отраженных в графе 3, %								
1	2	3	4	5	6	7	8	9	10	11	12	13	14	15	16	17	18	19	20
Приобретение финансовых активов, всего:	0800	-	-	-	-	-	-	-	-	-	-	-	-	-	-	-	-	-	-
из них: приобретение ценных бумаг, кроме акций и иных форм участия в капитале	0801	-	-	-	-	-	-	-	-	-	-	-	-	-	-	-	-	-	-
приобретение акций и иные формы участия в капитале	0802	-	-	-	-	-	-	-	-	-	-	-	-	-	-	-	-	-	-
Иные выплаты, всего	0900	697 864,54	0,25	-	-	-	-	-	-	-	-	-	-	697 864,54	0,25	697 864,54	0,25	-	-
из них: перечисление денежных обеспечений	0901	-	-	-	-	-	-	-	-	-	-	-	-	-	-	-	-	-	-
перечисление денежных средств на депозитные счета	0902	-	-	-	-	-	-	-	-	-	-	-	-	-	-	-	-	-	-
Итого	9000	281 545 132,39	100,00	62 943 790,64	22,36	144 233 242,17	51,229							74 368 099,58	26,41	68 903 497,88	24,47	5 464 601,70	1,94

Руководитель
(уполномоченное лицо)
Учреждения — Генеральный директор (должность) — Ю.А. Шитова (расшифровка подписи)

Исполнитель — гл.экономист ГКУ "ЦОУ" (должность) — 2582838 (доб.206) (телефон)

" 12 " марта 20 25 г.

Сведения об оказываемых услугах, выполняемых работах
сверх установленного государственного задания

01 января 20 25 г.

Учреждение — ГОСУДАРСТВЕННОЕ КРАЕВОЕ АВТОНОМНОЕ УЧРЕЖДЕНИЕ КУЛЬТУРЫ "ПЕРМСКИЙ ЗООПАРК"
Орган, осуществляющий функции и полномочия учредителя — Министерство культуры Пермского края
Публично-правовое образование — Пермский край
Периодичность: годовая

Раздел 1. Сведения об услугах, оказываемых сверх установленного государственного задания

Наименование оказываемых услуг	Объем оказанных услуг		Доход от оказания услуг, руб.	Цена (тариф)	Справочно: реквизиты акта, которым установлена цена (тариф)		
	единица наименование	всего			кем издан (ФОИВ, учреждение)	дата	номер
1	3	4	5	6	9	10	11
Демонстрация (экспонирование) представителей различных видов животных	чел	40749	17 604 301,63	275	приказ директора МАУК Пермский зоопарк	23.10.2023	01-02/133
-	-	-	-	-	-	-	-
Итого	x	40749	17 604 301,63	275	x	x	x

Раздел 2. Сведения о работах, выполняемых сверх установленного государственного задания

Наименование выполняемых работ	Объем выполненных работ		Доход от выполнения работ, руб.	Цена (тариф)	Справочно: реквизиты акта, которым установлена цена (тариф)		
	единица наименование	всего			кем издан (ФОИВ, учреждение)	дата	номер
1	4	6	7	8	9	10	11
-	-	-	-	-	-	-	-
Итого	x	-	-	-	x	x	x

Руководитель (уполномоченное лицо) Учреждения — Генеральный директор (должность) — Ю.А. Шитова (расшифровка подписи)

" 12 " марта 20 25 г.

Сведения о кредиторской задолженности и обязательствах учреждения

на 1 января 20 25 г.

	КОДЫ
Дата	01.01.2025
по Сводному реестру	5721Э282
ИНН	5902290603
КПП	590201001
глава по БК	825
по ОКТМО	57701000
по ОКЕИ	383

Учреждение: ГОСУДАРСТВЕННОЕ КРАЕВОЕ АВТОНОМНОЕ УЧРЕЖДЕНИЕ КУЛЬТУРЫ "ПЕРМСКИЙ ЗООПАРК"

Орган, осуществляющий функции и полномочия учредителя: Министерство культуры Пермского края

Публично-правовое образование: Пермский край

Периодичность: годовая

Единица измерения: руб.

Наименование показателя	Код строки	Объем кредиторской задолженности на начало года		Объем кредиторской задолженности на конец отчетного периода							Объем отложенных обязательств учреждения				
		всего	из нее срок оплаты наступил в отчетном финансовом году	всего	из нее срок оплаты наступает в:						всего	в том числе:			
					1 квартале, всего	из нее: в январе	2 квартале	3 квартале	4 квартале	в очередном финансовом году и плановом периоде		по оплате труда	по претензионным требованиям	по непоступившим расчетным документам	иные
1	2	3	4	5	6	7	8	9	10	11	12	13	14	15	16
По выплате заработной платы	1000	-	-	-	-	-	-	-	-	-	2 638 078,36	2 638 078,36	-	-	-
По выплате стипендий, пособий, пенсий	2000	-	-	-	-	-	-	-	-	-	-	-	-	-	-
По перечислению в бюджет, всего	3000	2 007 560,61	-	21 025 203,61	21 025 203,61	-	-	-	-	-	790 649,74	790 649,74	-	-	-
в том числе: по перечислению удержанного налога на доходы физических лиц	3100	-	-	-	-	-	-	-	-	-	-	-	-	-	-
по оплате страховых взносов на обязательное социальное страхование	3200	-	-	-	-	-	-	-	-	-	-	-	-	-	-
по оплате налогов, сборов, за исключением страховых взносов на обязательное социальное страхование	3300	2 007 560,61	-	-	-	-	-	-	-	-	790 649,74	790 649,74	-	-	-
по возврату в бюджет средств субсидий (грантов в форме субсидий)	3400	-	-	21 025 203,61	21 025 203,61	-	-	-	-	-	-	-	-	-	-
из них: в связи с невыполнением государственного задания	3410	-	-	-	-	-	-	-	-	-	-	-	-	-	-
в связи с недостижением результатов предоставления субсидий (грантов в форме субсидий)	3420	-	-	-	-	-	-	-	-	-	-	-	-	-	-
в связи с невыполнением условий соглашений, в том числе по софинансированию расходов	3430	-	-	-	-	-	-	-	-	-	-	-	-	-	-
По оплате товаров, работ, услуг, всего	4000	164 085,46	-	1 487 341,65	1 487 341,65	919 565,58	-	-	-	-	-	-	-	-	-
из них: по публичным договорам	4100	164 085,46	-	1 487 341,65	1 487 341,65	919 565,58	-	-	-	-	-	-	-	-	-
По оплате прочих расходов, всего	5000	-	-	553 330,25	553 330,25	553 330,25	-	-	-	-	-	-	-	-	-
из них: по выплатам, связанным с причинением вреда гражданам	5100	-	-	-	-	-	-	-	-	-	-	-	-	-	-
Итого	**9000**	2 171 646,07	x	x	23 065 875,51	1 472 895,83	-	-	-	-	3 428 728,10	3 428 728,10	-	-	-

Руководитель (уполномоченное лицо) — Генеральный директор (должность) — Ю.А. Шитова (расшифровка подписи)

Исполнитель — Ведущий бухгалтер (должность) — 8(342) 258-28-38 доб. 274 (телефон)

" " марта 20 25 г.

Сведения о просроченной кредиторской задолженности

на 1 января 20 25 г.

Учреждение: ГОСУДАРСТВЕННОЕ КРАЕВОЕ АВТОНОМНОЕ УЧРЕЖДЕНИЕ КУЛЬТУРЫ "ПЕРМСКИЙ ЗООПАРК"

Орган, осуществляющий функции и полномочия учредителя: Министерство культуры Пермского края

Публично-правовое образование: Пермский край

Периодичность: годовая

Наименование показателя	Код строки	Объем просроченной кредиторской задолженности на начало года		Предельно допустимые значения просроченной кредиторской задолженности [3]			Объем просроченной кредиторской задолженности на конец отчетного периода		Изменение кредиторской задолженности [6]		Причина образования	Меры, принимаемые по погашению просроченной кредиторской задолженности
		всего	из нее по исполнительным листам	значение в абсолютных величинах [4]	значение в процентах [5]	срок, дней	всего	из нее по исполнительным листам	сумма, руб.	в процентах		
1	2	3	4	5	6	7	8	9	10	11	12	13
По выплате заработной платы	1000	-	-	-	-	-	-	-	-	-	-	-
По выплате стипендий, пособий, пенсий	2000	-	-	-	-	-	-	-	-	-	-	-
По перечислению в бюджет, всего	3000	-	-	-	-	-	-	-	-	-	-	-
в том числе: по перечислению удержанного налога на доходы физических лиц	3100	-	-	-	-	-	-	-	-	-	-	-
по оплате страховых взносов на обязательное социальное страхование	3200	-	-	-	-	-	-	-	-	-	-	-
по оплате налогов, сборов, за исключением страховых взносов на обязательное социальное страхование	3300	-	-	-	-	-	-	-	-	-	-	-
по возврату в бюджет средств субсидий (грантов в форме субсидий)	3400	-	-	-	-	-	-	-	-	-	-	-
из них: в связи с невыполнением государственного (муниципального) задания	3410	-	-	-	-	-	-	-	-	-	-	-
в связи с недостижением результатов предоставления субсидий (грантов в форме субсидий)	3420	-	-	-	-	-	-	-	-	-	-	-
в связи с невыполнением условий соглашений, в том числе по софинансированию расходов	3430	-	-	-	-	-	-	-	-	-	-	-
По оплате товаров, работ, услуг, всего	4000	-	-	-	-	-	-	-	-	-	-	-
из них: по публичным договорам	4100	-	-	-	-	-	-	-	-	-	-	-
По оплате прочих расходов, всего	5000	-	-	-	-	-	-	-	-	-	-	-
из них: по выплатам, связанным с причинением вреда гражданам	5100	-	-	-	-	-	-	-	-	-	-	-
Итого	**9000**	-	x	-	-	-	x	-	-	-	-	-

Руководитель (уполномоченное лицо) Учреждения — Генеральный директор (должность) — 8 (342) 212-26-10 (подпись)

" 12 " марта 20 25 г.

[3] Указываются предельно допустимые значения, установленные органом, осуществляющим функции и полномочия учредителя.

[4] Заполняется в случае, если значения просроченной кредиторской задолженности установлены органом, осуществляющим функции и полномочия учредителя, в абсолютных значениях (рублях).

[5] Заполняется в случае, если значения просроченной кредиторской задолженности установлены органом, осуществляющим функции и полномочия учредителя, в процентах от общей суммы кредиторской задолженности.

[6] Указывается общая сумма увеличения или уменьшения кредиторской задолженности.

Сведения о задолженности по ущербу, недостачам, хищениям денежных средств и материальных ценностей

на 1 января 20 25 г.

Учреждение ГОСУДАРСТВЕННОЕ КРАЕВОЕ АВТОНОМНОЕ УЧРЕЖДЕНИЕ КУЛЬТУРЫ "ПЕРМСКИЙ ЗООПАРК"
Орган, осуществляющий функции и полномочия учредителя Министерство культуры Пермского края
Публично-правовое образование Пермский край
Периодичность: годовая

Наименование показателя	Код строки	Остаток задолженности по возмещению ущерба на начало года		Выявлено недостач, хищений, нанесения ущерба			Возмещено недостач, хищений, нанесения ущерба				Списано		Остаток задолженности по возмещению ущерба на конец отчетного периода	
		всего	из него на взыскании в службе судебных приставов	всего	в том числе: виновные лица установлены	в том числе: виновные лица не установлены	всего	из них взыскано с виновных лиц: всего	из них взыскано с виновных лиц: из них по решению суда	страховыми организациями	всего	из них в связи с прекращением взыскания по исполнительным листам	всего	из него на взыскании в службе судебных приставов
1	2	3	4	5	6	7	8	9	10	11	12	13	14	15
Недостача, хищение денежных средств, всего	0100	-	-	-	-	-	-	-	-	-	-	-	-	-
в том числе: в связи с хищением (кражами)	0110	-	-	-	-	-	-	-	-	-	-	-	-	-
из них: возбуждено уголовных дел (находится в следственных органах)	0111	-	-	-	-	-	x	-	x	x	-	-	-	-
в связи с выявлением при обработке наличных денег денежных знаков, имеющих признаки подделки	0120	-	-	-	-	-	-	-	-	-	-	-	-	-
в связи с банкротством кредитной организации	0130	-	-	-	-	-	-	-	-	-	-	-	-	-
Ущерб имуществу (за исключением денежных средств)	0200	-	-	-	-	-	-	-	-	-	-	-	-	-
в том числе: в связи с недостачами, включая хищения (кражи)	0210	-	-	-	-	-	-	-	-	-	-	-	-	-
из них: возбуждено уголовных дел (находится	0211	-	-	-	-	-	-	-	-	-	-	-	-	-
в связи с нарушением правил хранения	0220	-	-	-	-	-	-	-	-	-	-	-	-	-
в связи с нанесением ущерба техническому состоянию объекта	0230	-	-	-	-	-	-	-	-	-	-	-	-	-
В связи с нарушением условий договоров (контрактов)	0300	-	-	-	-	-	-	-	-	-	-	-	-	-
в том числе: в связи с нарушением сроков (начислено пени, штрафов, неустойки)	0310	-	-	-	-	-	-	-	-	-	-	-	-	-
в связи с невыполнением условий о возврате предоплаты (аванса)	0320	-	-	-	-	-	-	-	-	-	-	-	-	-
Итого	**9000**	-	-	-	-	-	-	-	-	-	-	-	-	-

Руководитель (уполномоченное лицо) Учреждения Генеральный директор (должность) _____ (подпись) 8 (342) 212-26-10 (расшифровка подписи)

" 12 " марта 20 25 г.

Сведения о численности сотрудников и оплате труда

на 1 января 2025 г.

Учреждение: Государственное краевое автономное учреждение культуры "Пермский зоопарк"

Орган, осуществляющий функции и полномочия учредителя: Министерство культуры Пермского края

Публично-правовое образование: Пермский край

Периодичность: годовая

Раздел 1. Сведения о численности сотрудников

Группы персонала (категория персонала)	Код строки	Штатная численность на начало года			Средняя численность сотрудников за отчетный период				Штатная численность на конец отчетного периода		
		установлено штатным расписанием	в том числе:		всего [7]	в том числе:			установлено штатным расписанием	в том числе:	
		всего	замещено	вакантных должностей		по основному месту работы	по внутреннему совместительству (по совмещению должностей)	по внешнему совмести-тельству	всего	замещено	вакантных должностей
						всего					
1	2	3	4	5	6	7	8	9	10	11	12
Основной персонал, всего [12]	1000	66	48,4	17,6	37,1	37,1	-	-	91,4	68,4	23
Вспомогательный персонал, всего [14]	2000	18	16,5	1,5	36,7	34	-	1	20,6	19,5	1,1
Административно-управленческий персонал, всего [15]	3000	2	2	-	5	5	-	-	4	3	1
из них:[13]											
Руководитель	3100	1	1	-	1	1	-	-	1	1	-
Заместители руководителя	3200	1	1	-	4	4	-	-	1	1	-
прочие АУП	3300	-	-	-	-	-	-	-	2	1	1
Итого	**9000**	86	66,9	19,1	78,8	76,1	-	1	116	90,9	25,1

[7] При расчете показателя не учитывается численность сотрудников учреждения, работающих по внутреннему совместительству (по совмещению должностей).

[12] Указывается численность работников учреждения, непосредственно оказывающих услуги (выполняющих работы), направленные на достижение определенных уставом учреждения целей деятельности этого учреждения.

[13] Детализация показателей по группе (категории) персонала устанавливается порядком органа, осуществляющего функции и полномочия учредителя

[14] Указывается численность работников учреждения, создающих условия для оказания услуг (выполнения работ), направленных на достижение определенных уставом учреждения целей деятельности этого учреждения, включая обслуживание зданий и оборудования.

[15] Указывается численность работников учреждения, занятых управлением (организацией) оказания услуг (выполнения работ), а также работников учреждения, выполняющих административные функции, необходимые для обеспечения деятельности учреждения.

Раздел 2. Сведения об оплате труда

Группы персонала	Код строки	Фонд начисленной оплаты труда сотрудников за отчетный период, руб.				Аналитическое распределение оплаты труда сотрудников по источникам финансового обеспечения, руб.[17]		
		всего	в том числе:			в том числе:		
			по основному месту работы			по основному месту работы		
			всего	по внутреннему совместительству (совмещению должностей)	по внешнему совместительству	за счет средств субсидии на выполнение государственного задания	за счет средств субсидии на иные цели	за счет средств от приносящей доход деятельности[19]
1	2	3	4	5	6	7	8	9
Основной персонал, всего[20]	1000	29 631 408,78	29 631 408,78	147 001,33	-	16 776 022,63		12 855 386,15
Вспомогательный персонал, всего[21]	2000	24 097 491,43	23 251 272,98	208 178,90	846 218,45	11 508 659,16	233 922,80	11 508 691,02
Административно-управленческий персонал, всего[22]	3000	10 948 000,54	10 948 000,54	329 931,92	-	4 841 689,87	-	6 106 310,67
из них:[13]								
Руководитель	3100	4 333 357,71	4 333 357,71		-	2 374 309,62	-	1 959 048,09
Заместители руководителя		1 977 781,34	1 977 781,34	26 170,95	-	787 956,53		1 189 824,81
прочие АУП		4 636 861,49	4 636 861,49	303 760,97	-	1 679 423,72		2 957 437,77
Итого	**9000**	64 676 900,75	63 830 682,30	685 112,15	846 218,45	33 126 371,66	233 922,80	30 470 387,84

[17] Показатели аналитического распределения оплаты труда сотрудников по источникам финансового обеспечения формируются в случае, если требование о детализации установлено органом, осуществляющим функции и полномочия учредителя.

[19] Указывается сумма начисленной оплаты труда работникам учреждения, оказывающим услуги (выполняющим работы) в рамках осуществления приносящей доход деятельности.

[20] Указывается сумма начисленной оплаты труда работникам учреждения, непосредственно оказывающим услуги (выполняющим работы), направленные на достижение определенных уставом учреждения целей деятельности этого учреждения.

[21] Указывается сумма начисленной оплаты труда работникам учреждения, создающим условия для оказания услуг (выполнения работ), направленных на достижение определенных уставом учреждения целей деятельности этого учреждения.

[22] Указывается сумма начисленной оплаты труда работникам учреждения, занятым управлением (организацией) оказания услуг (выполнения работ), а также работникам учреждения, выполняющим административные функции, необходимые для обеспечения деятельности учреждения.

Руководитель
(уполномоченное лицо) Учреждения — Генеральный директор (должность) — Ю.А. Шитова (подпись)

" 12 " марта 20 25 г.

Сведения о счетах учреждения, открытых в кредитных организациях

на 1 января 20 25 г.

Учреждение ГОСУДАРСТВЕННОЕ КРАЕВОЕ АВТОНОМНОЕ УЧРЕЖДЕНИЕ КУЛЬТУРЫ "ПЕРМСКИЙ ЗООПАРК"
Орган, осуществляющий функции и полномочия учредителя Министерство культуры Пермского края
Публично-правовое образование Пермский край
Периодичность: годовая

Номер счета в кредитной организации	Вид счета [23]	Реквизиты акта, в соответствии с которым открыт счет			Остаток средств на счете на начало года [24]	Остаток средств на счете на конец отчетного периода [24]
		вид акта	дата	номер		
1	2	3	4	5	6	7
Счета в кредитных организациях в валюте Российской Федерации	x	x	x	x	x	x
40603810500004000061	расчетный счет	федеральный закон	03.11.2006	174-ФЗ	5 503 287,59	556 572,24
40603810800004000062	расчетный счет	федеральный закон	03.11.2006	174-ФЗ	16 961,68	4 769 048,58
Всего	x	x	x	x	x	x
Счета в кредитных организациях в иностранной валюте	x	x	x	x	x	x
40603840800004000061	текущий счет (валютный)	федеральный закон	03.11.2006	174-ФЗ	-	-
40603840101004000061	текущий счет (транзитный)	федеральный закон	03.11.2006	174-ФЗ	-	-
40603978400004000061	текущий счет (валютный)	федеральный закон	03.11.2006	174-ФЗ	-	-
40603978701004000061	текущий счет (транзитный)	федеральный закон	03.11.2006	174-ФЗ	-	-
Всего	x	x	x	x	-	-
Итого	x	x	x	x	5 520 249,27	5 325 620,82

Руководитель
(уполномоченное лицо)
Учреждения Генеральный директор (должность) _____ (подпись) Шитова Ю. А. (расшифровка подписи)

" 12 " марта 20 25 г.

[23] Вид банковского счета, открытого в кредитной организации (например, номинальный счет, счет эскроу, публичный депозитный счет).

[24] Показатели счетов в иностранной валюте, рассчитанные в рублевом эквиваленте.

Сведения о недвижимом имуществе, за исключением земельных участков, закрепленном на праве оперативного управления

на 1 января 20 25 г.

Учреждение: ГОСУДАРСТВЕННОЕ КРАЕВОЕ АВТОНОМНОЕ УЧРЕЖДЕНИЕ КУЛЬТУРЫ "ПЕРМСКИЙ ЗОПАРК"
Орган, осуществляющий функции и полномочия учредителя: Министерство культуры Пермского края
Публично-правовое образование: Пермский край
Периодичность: годовая

Наименование объекта	Адрес	Кадастровый номер	Код по ОКТМО	Уникальный код объекта[24.1]	Год постройки	Единица измерения		Код строки	Используется учреждением				Передано во временное пользование сторонним организациям (индивидуальным предпринимателям)			
									всего	в том числе: для осуществления основной деятельности		для иных целей	всего	в том числе:		
						наименование	код по ОКЕИ			в рамках государственного задания	за плату сверх государственного задания			на основании договоров аренды	на основании договоров безвозмездного пользования	без оформления права пользования (с почасовой оплатой)
1	2	3	4	5	6	7	8	9	10	11	12	13	14	15	16	17
Площадные объекты[25], всего	x	x	x		x	м²	055	1000	7 899,70	7 899,70	-	-	-	-	-	-
в том числе:																
Вольер с павильоном (выдра) (объект 15.1)	Пермский край, г.Пермь, ул. Архитектора Свиязева, 17в	59:01:4416130:195	57701000001		2024	м2	055	1001	43,90	43,90	-	-	-	-	-	-
Вольер с павильоном (гималайский тар и винторогий козел) (объект 17.3)	Пермский край, г.Пермь, ул. Архитектора Свиязева, 17в	59:01:4416130:197	57701000001		2024	м2	055	1002	233,40	233,40	-	-	-	-	-	-
Вольер с павильоном (европейский муфлон) (объект 17.4)	Пермский край, г.Пермь, ул. Архитектора Свиязева, 17в	59:01:4416130:193	57701000001		2024	м2	055	1003	125,90	125,90	-	-	-	-	-	-
Вольер с павильоном (журавли) (объект 15.6)	Пермский край, г.Пермь, ул. Архитектора Свиязева, 17в	59:01:0000000:95731	57701000001		2024	м2	055	1004	90,50	90,50	-	-	-	-	-	-
Вольер с павильоном (красный волк) (объект 17.6)	Пермский край, г.Пермь, ул. Архитектора Свиязева, 17в	59:01:0000000:95725	57701000001		2024	м2	055	1005	58,40	58,40	-	-	-	-	-	-
Вольер с павильоном (олени, лоси, рыси, тигры) (объект 15.5)	Пермский край, г.Пермь, ул. Архитектора Свиязева, 17в	59:01:4416130:198	57701000001		2024	м2	055	1006	398,50	398,50	-	-	-	-	-	-
Вольер с павильоном (птичник) (объект 19.5)	Пермский край, г.Пермь, ул. Архитектора Свиязева, 17в	59:01:0000000:95735	57701000001		2024	м2	055	1007	282,10	282,10	-	-	-	-	-	-
Вольер с павильоном (пума) (объект 17.5)	Пермский край, г.Пермь, ул. Архитектора Свиязева, 17в	59:01:0000000:95724	57701000001		2024	м2	055	1008	133,00	133,00	-	-	-	-	-	-
Вольер с павильоном (сипуха) (объект 15.7)	Пермский край, г.Пермь, ул. Архитектора Свиязева, 17в	59:01:0000000:95723	57701000001		2024	м2	055	1009	35,50	35,50	-	-	-	-	-	-
Дезбарьер	Пермский край, г.Пермь, ул. Архитектора Свиязева, 17в	59:01:4416130:183	57701000001		2024	м2	055	1010	98,20	98,20	-	-	-	-	-	-
Здание ветеринарной лечебницы (объект 7)	Пермский край, г.Пермь, ул. Архитектора Свиязева, 17в	59:01:4416130:194	57701000001		2024	м2	055	1011	865,70	865,70	-	-	-	-	-	-
Здание кормокухни и складов (объект 5)	Пермский край, г.Пермь, ул. Архитектора Свиязева, 17в	59:01:4416130:196	57701000001		2024	м12	055	1012	2 089,70	2 089,70	-	-	-	-	-	-
Здание пункта проката	Пермский край, г.Пермь, ул. Архитектора Свиязева, 17в	59:01:4416130:181	57701000001		2024	м2	055	1013	274,40	274,40	-	-	-	-	-	-
Здание и сооружения контактного зоопарка	Пермский край, г.Пермь, ул. Архитектора Свиязева, 17в	59:01:4416130:182	57701000001		2024	м2	055	1014	2 488,00	2 488,00	-	-	-	-	-	-
Изолятор	Пермский край, г.Пермь, ул. Архитектора Свиязева, 17в	59:01:4416130:192	57701000001		2024	м2	055	1015	498,00	498,00	-	-	-	-	-	-
Пост охраны	Пермский край, г.Пермь, ул. Архитектора Свиязева, 17в	59:01:4416130:184	57701000001		2024	м2	055	1016	4,50	4,50	-	-	-	-	-	-
Центральный тепловой пункт	Пермский край, г.Пермь, ул. Архитектора Свиязева, 17в	59:01:4416130:180	57701000001		2024	м2	055	1017	180,00	180,00	-	-	-	-	-	-
Линейные объекты[26], всего	x	x	x		x	м	006	2000	-	-	-	-	-	-	-	-
в том числе:																
						м	006	2001	-	-	-	-	-	-	-	-
						м	006		-	-	-	-	-	-	-	-
Иные объекты, включая точечные, всего	x	x	x		x	шт	796	3000	-	-	-	-	-	-	-	-
в том числе:																

						шт	796	3001	-	-	-	-	-	-	-	-	-
						шт	796		-	-	-	-	-	-	-	-	-
								Итого	9000	x	x	x	x	x	x	x	x

[24.1] Уникальный код объекта капитального строительства, объекта недвижимого имущества (при наличии).

[25] Здания, строения, сооружения и иные аналогичные объекты.

[26] Линии электропередачи, линии связи (в том числе линейно-кабельные сооружения), трубопроводы, автомобильные дороги, железнодорожные линии и другие подобные сооружения.

Наименование объекта	Код строки	Не используется				Фактические расходы на содержание объекта недвижимого имущества (руб. в год)									
		всего	из них:			всего	из них:								
			проводится капитальный ремонт и/или реконструкция	в связи с аварийным состоянием			коммунальные услуги			услуги по содержанию имущества			налог на имущество		
				требуется ремонт	ожидает списания		всего	из них: возмещается пользователями имущества	из них: по неиспользуемому имуществу	всего	из них: возмещается пользователями имущества	из них: по неиспользуемому имуществу	всего	из них: возмещается пользователями имущества	из них: по неиспользуемому имуществу
1	9	18	19	20	21	22	23	24	25	26	27	28	29	30	31
Площадные объекты [25], всего	1000	-	-	-	-	5 813 390,82	4 526 397,47	514 534,90	-	1 286 993,35	-	-	-	-	-
в том числе:															
Вольер с павильоном (выдра) (объект 15.1)	1001	-	-	-	-	22 294,61	22 294,61	-	-	-	-	-	-	-	-
Вольер с павильоном (гималайский тар и винторогий козел) (объект 17.3)	1002	-	-	-	-	118 532,19	118 532,19	-	-	-	-	-	-	-	-
Вольер с павильоном (европейский муфлон) (объект 17.4)	1003	-	-	-	-	63 938,31	63 938,31	-	-	-	-	-	-	-	-
Вольер с павильоном (журавли) (объект 15.6)	1004	-	-	-	-	45 960,42	45 960,42	-	-	-	-	-	-	-	-
Вольер с павильоном (красный волк) (объект 17.6)	1005	-	-	-	-	29 658,44	29 658,44	-	-	-	-	-	-	-	-
Вольер с павильоном (олени, лоси, рыси, тигры) (объект 15.5)	1006	-	-	-	-	202 378,22	202 378,22	-	-	-	-	-	-	-	-
Вольер с павильоном (птичник) (объект 19.5)	1007	-	-	-	-	143 264,48	143 264,48	-	-	-	-	-	-	-	-
Вольер с павильоном (пума) (объект 17.5)	1008	-	-	-	-	67 544,05	67 544,05	-	-	-	-	-	-	-	-
Вольер с павильоном (сипуха) (объект 15.7)	1009	-	-	-	-	18 028,67	18 028,67	-	-	-	-	-	-	-	-
Дезбарьер	1010	-	-	-	-	49 870,87	49 870,87	-	-	-	-	-	-	-	-
Здание ветеринарной лечебницы (объект 7)	1011	-	-	-	-	439 645,74	439 645,74	-	-	-	-	-	-	-	-
Здание кормокухни и складов (объект 5)	1012	-	-	-	-	1 061 254,13	1 061 254,13	-	-	-	-	-	-	-	-
Здание пункта проката	1013	-	-	-	-	139 354,04	139 354,04	-	-	-	-	-	-	-	-
Здание и сооружения контактного зоопарка	1014	-	-	-	-	2 916 885,68	1 778 065,68	514 534,90	-	1 138 820,00	-	-	-	-	-
Изолятор	1015	-	-	-	-	252 909,30	252 909,30	-	-	-	-	-	-	-	-
Пост охраны	1016	-	-	-	-	2 285,32	2 285,32	-	-	-	-	-	-	-	-
Центральный тепловой пункт	1017	-	-	-	-	239 586,35	91 413,00	-	-	148 173,35	-	-	-	-	-
Линейные объекты [26], всего	2000	-	-	-	-	-	-	-	-	-	-	-	-	-	-
в том числе:	2001	-	-	-	-	-	-	-	-	-	-	-	-	-	-
		-	-	-	-	-	-	-	-	-	-	-	-	-	-
Иные объекты, включая точечные, всего	3000	-	-	-	-	-	-	-	-	-	-	-	-	-	-
в том числе:	3001	-	-	-	-	-	-	-	-	-	-	-	-	-	-
		-	-	-	-	-	-	-	-	-	-	-	-	-	-
Итого	9000	-	-	-	-	5 813 390,82	4 526 397,47	514 534,90	-	1 286 993,35	-	-	-	-	-

Руководитель
(уполномоченное лицо)
Учреждения Генеральный директор (должность) _____ (подпись) Ю.А. Шитова (расшифровка подписи)

" 12 " марта 20 25 г.

Сведения о земельных участках,
предоставленных на праве постоянного (бессрочного) пользования

на 1 января 20 25 г.

Учреждение ГОСУДАРСТВЕННОЕ КРАЕВОЕ АВТОНОМНОЕ УЧРЕЖДЕНИЕ КУЛЬТУРЫ "ПЕРМСКИЙ ЗООПАРК"
Орган, осуществляющий функции и полномочия учредителя Министерство культуры Пермского края
Публично-правовое образование Пермский край
Периодичность: годовая

Наименование показателя	Адрес	Код по ОКТМО	Кадастро-вый номер	Единица измерения		Код строки	Всего	Используется учреждением				Справочно: используется по соглашениям об установлении сервитута	Не используется учреждением					Фактические расходы на содержание земельного участка (руб. в год)			
								всего	в том числе: для осуществления основной деятельности		для иных целей		всего	в том числе: передано во временное пользование сторонним организациям			по иным причинам	всего	в том числе: эксплуатационные расходы		налог на землю
				наимено-вание	код по ОКЕИ				в рамках государственного задания	за плату сверх государственного задания				на основании договоров аренды	на основании договоров безвозмездного пользования	без оформления права пользования			всего	из них возмещается пользователями имущества	
1	2	3	4	5	6	7	8	9	10	11	12	13	14	15	16	17	18	19	20	21	22
				$м^2$	055	-	-	-	-	-	-	-	-	-	-	-	-	-	-	-	-
				$м^3$	055	-	-	-	-	-	-	-	-	-	-	-	-	-	-	-	-
				$м^4$	055	-	-	-	-	-	-	-	-	-	-	-	-	-	-	-	-
					Итого	-	-	-	-	-	-	-	-	-	-	-	-	-	-	-	-

Руководитель (уполномоченное лицо) Учреждения Генеральный директор (должность) _____ (подпись) Ю.А. Шитова (расшифровка подписи)

" 12 " марта 20 25 г.

Сведения о недвижимом имуществе, используемом по договору аренды

на 1 января 20 25 г.

Учреждение: ГОСУДАРСТВЕННОЕ КРАЕВОЕ АВТОНОМНОЕ УЧРЕЖДЕНИЕ КУЛЬТУРЫ "ПЕРМСКИЙ ЗООПАРК"
Орган, осуществляющий функции и полномочия учредителя: Министерство культуры Пермского края
Публично-правовое образование: Пермский край
Периодичность: годовая

Раздел 1. Сведения о недвижимом имуществе, используемом на праве аренды с помесячной оплатой

Наименование объекта	Адрес	Единица измерения		Код строки	Количество арендуемого имущества	Арендодатель (ссудодатель)			Срок пользования		Арендная плата		Фактические расходы на содержание арендованного имущества (руб./год)	Направление использования арендованного имущества		Обоснование заключения договора аренды
		наименование	код по ОКЕИ			наименование	ИНН	код по КИСЭ	начала	окончания	за единицу меры (руб./мес.)	за объект (руб./год)		для осуществления основной деятельности [27]	для осуществления иной деятельности [28]	
1	2	3	4	5	6	7	8	9	10	11	12	13	14	15	16	17
Площадные объекты [25], всего	x	м²	055	1000	-	x	x	x	x	x	x	-	-	x	x	x
в том числе:		м²	055	1001	-	-	-	-	-	-	-	-	-	-	-	-
		м²	055		-	-	-	-	-	-	-	-	-	-	-	-
Линейные объекты [26], всего	x	м	006	2000	-	x	x	x	x	x	x	-	-	x	x	x
в том числе:		м	006	2001	-	-	-	-	-	-	-	-	-	-	-	-
		м	006		-	-	-	-	-	-	-	-	-	-	-	-
Иные объекты, включая точечные, всего	x	шт	796	3000	-	x	x	x	x	x	x	-	-	x	x	x
в том числе:		шт	796	3001	-	-	-	-	-	-	-	-	-	-	-	-
		шт	796		-	-	-	-	-	-	-	-	-	-	-	-
			Итого	**9000**	x	x	x	x	x	x	x	-	-	x	x	x

Раздел 2. Сведения о недвижимом имуществе, используемом на праве аренды с почасовой оплатой

Наименование объекта	Адрес	Единица измерения		Код строки	Количество арендуемого имущества	Арендодатель (ссудодатель)			Длительность использования (час)	Арендная плата			Фактические расходы на содержание объекта недвижимого имущества (руб./год)	Направление использования объекта недвижимого имущества		Обоснование заключения договора аренды
		наименование	код по ОКЕИ			наименование	ИНН	код по КИСЭ		за единицу меры (руб./час)	за объект (руб./час)	всего за год (руб.)		для осуществления основной деятельности [27]	для осуществления иной деятельности [28]	
1	2	3	4	5	6	7	8	9	10	11	12	13	14	15	16	17
Площадные объекты [25], всего	x	м^2	055	1000	-	x	x	x	x	x	x	-	-	x	x	x
в том числе:		м^2	055	1001	-	-	-	-	-	-	-	-	-	-	-	-
		м^2	055		-	-	-	-	-	-	-	-	-	-	-	-
Линейные объекты [26], всего	x	м	006	2000	-	x	x	x	x	x	x	-	-	x	x	x
в том числе:		м	006	2001	-	-	-	-	-	-	-	-	-	-	-	-
		м	006		-	-	-	-	-	-	-	-	-	-	-	-
Иные объекты, включая точечные, всего	x	шт	796	3000	-	x	x	x	x	x	x	-	-	x	x	x
в том числе:		шт	796	3001	-	-	-	-	-	-	-	-	-	-	-	-
		шт	796		-	-	-	-	-	-	-	-	-	-	-	-
			Итого	**9000**	x	x	x	x	x	x	x	-	-	x	x	x

Руководитель
(уполномоченное лицо)
Учреждения Генеральный директор (должность) _____ (подпись) Ю.А. Шитова (расшифровка подписи)

" 12 " марта 20 25 г.

[25] Здания, строения, сооружения и иные аналогичные объекты.

[26] Линии электропередачи, линии связи (в том числе линейно-кабельные сооружения), трубопроводы, автомобильные дороги, железнодорожные линии и другие подобные сооружения.

[27] 1 - для осуществления основной деятельности в рамках государственного (муниципального) задания, 2 - для осуществления основной деятельности за плату сверх государственного (муниципального) задания.

[28] 3 - проведение концертно-зрелищных мероприятий и иных культурно-массовых мероприятий, 4 - проведение спортивных мероприятий, 5 - проведение конференций, семинаров, выставок, переговоров, встреч, совещаний, съездов, конгрессов, 6 - для иных мероприятий.

Сведения о недвижимом имуществе, используемом по договору безвозмездного пользования (договору ссуды)

на 1 января 20 25 г.

Учреждение ГОСУДАРСТВЕННОЕ КРАЕВОЕ АВТОНОМНОЕ УЧРЕЖДЕНИЕ КУЛЬТУРЫ "ПЕРМСКИЙ ЗООПАРК"
Орган, осуществляющий функции и полномочия учредителя Министерство культуры Пермского края
Публично-правовое образование Пермский край
Периодичность: годовая

Наименование объекта	Адрес	Единица измерения		Код строки	Количество имущества	Ссудодатель			Срок пользования		Фактические расходы на содержание объекта недвижимого имущества (руб./год)	Направление использования объекта недвижимого имущества		Обоснование заключения договора ссуды
		наименование	код по ОКЕИ			наименование	ИНН	код по КИСЭ	начала	окончания		для осуществления основной деятельности [27]	для осуществления иной деятельности [28]	
1	2	3	4	5	6	7	8	9	10	11	12	13	14	15
Площадные объекты [25], всего	x	м²	055	1000	2330,90	x	x	x	x	x	6 544 268,11	x	x	x
в том числе:														
Акватеррариум	Пермский край, г. Пермь, ул. Монастырская, 10	м²	055	1001	346,6	замент имущественных отношений администрации г. Перми	5902502248	-	07.08.2023	-	1 141 868,61	1	-	-
Буфет	Пермский край, г. Пермь, ул. Монастырская, 10	м²	055	1002	19,6		5902502248	-	07.08.2023	-	53 362,41	1	-	-
Здание административное	Пермский край, г. Пермь, ул. Монастырская, 10	м²	055	1003	89		5902502248	-	07.08.2023	-	242 308,90	1	-	-
Здание для обезьян	Пермский край, г. Пермь, ул. Монастырская, 10	м²	055	1004	100,4		5902502248	-	07.08.2023	-	273 346,22	1	-	-
Здание кормокухни	Пермский край, г. Пермь, ул. Монастырская, 10	м²	055	1005	297,6		5902502248	-	07.08.2023	-	810 237,41	1	-	-
Здание мастерской	Пермский край, г. Пермь, ул. Монастырская, 10	м²	055	1006	66,7		5902502248	-	07.08.2023	-	181 595,55	1	-	-
Здание общественной уборной	Пермский край, г. Пермь, ул. Монастырская, 10	м²	055	1007	20,7		5902502248	-	07.08.2023	-	56 357,24	1	-	-
Здание павильон для страусов	Пермский край, г. Пермь, ул. Монастырская, 10	м²	055	1008	47,9		5902502248	-	07.08.2023	-	130 411,20	1	-	-
Здание павильона для водной птицы	Пермский край, г. Пермь, ул. Монастырская, 10	м²	055	1009	230,3		5902502248	-	07.08.2023	-	627 008,32	1	-	-
Здание павильона для выездной группы	Пермский край, г. Пермь, ул. Монастырская, 10	м²	055	1010	117		5902502248	-	07.08.2023	-	318 540,92	1	-	-
Здание павильона для медведей	Пермский край, г. Пермь, ул. Монастырская, 10	м²	055	1011	215,2		5902502248	-	07.08.2023	-	585 897,48	1	-	-

Здание павильона для попугаев	Пермский край, г. Пермь, ул. Монастырская, 10	м²	055	1012	281,5	Департ	5902502248	-	07.08.2023	-	766 404,00	1 -	-	-
Здание слоновника	Пермский край, г. Пермь, ул. Монастырская, 10	м²	055	1013	475,9		5902502248	-	07.08.2023	-	1 295 671,99	1 -	-	-
Здание сторожки	Пермский край, г. Пермь, ул. Монастырская, 10	м²	055	1014	7,7		5902502248	-	07.08.2023	-	20 963,80	1 -	-	-
Здание кассы	Пермский край, г. Пермь, ул. Монастырская, 10	м²	055	1015	10,2		5902502248	-	07.08.2023	-	27 770,23	1 -	-	-
Здание проходной	Пермский край, г. Пермь, ул. Монастырская, 10	м²	055	1016	4,6		5902502248	-	07.08.2023	-	12 523,83	1 -	-	-
Линейные объекты [26], всего	x	м	006	2000		x	x	x	x	x	-	x	x	x
в том числе:		м	006	2001				-	-	-	-	-	-	-
		м	006					-	-	-	-	-	-	-
Иные объекты, включая точечные, всего	x	шт	796	3000		x	x	x	x	x	-	x	x	x
в том числе:		шт	796	3001				-	-	-	-	-	-	-
		шт	796					-	-	-	-	-	-	-
			Всего:	9000	x	x	x	x	x	x	6 544 268,11	x	x	x

Руководитель
(уполномоченное лицо)
Учреждения

Генеральный директор
(должность)

(подпись)

Ю.А. Шитова
(расшифровка подписи)

" 12 " марта 20 25 г.

Сведения об особо ценном движимом имуществе (за исключением транспортных средств)

на 1 января 20 25 г.

Учреждение ГОСУДАРСТВЕННОЕ КРАЕВОЕ АВТОНОМНОЕ УЧРЕЖДЕНИЕ КУЛЬТУРЫ "ПЕРМСКИЙ ЗООПАРК"

Орган, осуществляющий функции и полномочия учредителя Министерство культуры Пермского края

Публично-правовое образование Пермский край

Периодичность: годовая

Раздел 1. Сведения о наличии особо ценного движимого имущества

Наименование показателя (группа основных средств)	Код строки	Количество, ед.	Балансовая стоимость, руб	Остаточная стоимость, руб.
1	2	3	4	5
Нежилые помещения, здания и сооружения, не отнесенные к недвижимому имуществу	**1000**	-	-	-
	1001	-	-	-
Машины и оборудование	**2000**	15	3 504 018,08	175 744,57
	2001	-	-	-
Хозяйственный и производственный инвентарь, всего	**3000**	15	633 992,40	-
	3001	-	-	-
	3002	-	-	-
	3003	-	-	-
	3004	-	-	-
Прочие основные средства, всего	**4000**	120	7 045 133,88	930 861,01
	4001	-	-	-
Итого	**9000**	150	11 183 144,36	1 106 605,58

Раздел 2. Сведения о расходах на содержание особо ценного движимого имущества

Наименование показателя	Код строки	Всего за отчетный период	Расходы на содержание особо ценного движимого имущества, в том числе: на текущее обслуживание: расходы на периодическое техническое (профилактическое) обслуживание	расходы на текущий ремонт, включая приобретение запасных частей	расходы на обязательное страхование	расходы на добровольное страхование	капитальный ремонт, включая приобретение запасных частей	на уплату налогов	заработная плата обслуживающего персонала	иные расходы
1	2	3	4	5	6	7	8	9	10	11
Нежилые помещения, здания и сооружения, не отнесенные к недвижимому имуществу	**1000**	-	-	-	-	-	-	-	-	-
		-	-	-	-	-	-	-	-	-
Машины и оборудование	**2000**	-	-	-	-	-	-	-	-	-
		-	-	-	-	-	-	-	-	-
Хозяйственный и производственный инвентарь	**3000**	-	-	-	-	-	-	-	-	-
		-	-	-	-	-	-	-	-	-
		-	-	-	-	-	-	-	-	-
		-	-	-	-	-	-	-	-	-
		-	-	-	-	-	-	-	-	-
Прочие основные средства	**4000**	-	-	-	-	-	-	-	-	-
		-	-	-	-	-	-	-	-	-
Итого	**9000**	-	-	-	-	-	-	-	-	-

Руководитель
(уполномоченное лицо)
Учреждения

Генеральный директор — (должность)

_____ — (подпись)

Ю.А. Шитова — (расшифровка подписи)

" 12 " марта 20 25 г.

Сведения о транспортных средствах

на 1 января 20 25 г.

Учреждение ГОСУДАРСТВЕННОЕ КРАЕВОЕ АВТОНОМНОЕ УЧРЕЖДЕНИЕ КУЛЬТУРЫ "ПЕРМСКИЙ ЗООПАРК"
Орган, осуществляющий функции и полномочия учредителя Министерство культуры Пермского края
Публично-правовое образование Пермский край
Периодичность: годовая

Раздел 1. Сведения об используемых транспортных средствах

Наименование показателя	Код строки	Транспортные средства, ед.							
		всего		в том числе:					
				в оперативном управлении учреждения		по договорам аренды		по договорам безвозмездного пользования	
		на отчетную дату	в среднем за год	на отчетную дату	в среднем за год	на отчетную дату	в среднем за год	на отчетную дату	в среднем за год
1	2	3	4	5	6	7	8	9	10
Наземные транспортные средства	**1000**	8	8	8	8	-	-	-	-
автомобили легковые (за исключением автомобилей скорой медицинской помощи), всего	1100	2	2	2	2	-	-	-	-
автомобили грузовые, за исключением специальных	1300	3	3	3	3	-	-	-	-
специальные грузовые автомашины (молоковозы, скотовозы, специальные машины для перевозки птицы, машины для перевозки минеральных удобрений, ветеринарной помощи, технического обслуживания)	1400	3	3	3	3	-	-	-	-
автобусы	1500	-	-	-	-	-	-	-	-
тракторы самоходные, комбайны	1600	-	-	-	-	-	-	-	-
мотосани, снегоходы	1700	-	-	-	-	-	-	-	-
прочие самоходные машины и механизмы на пневматическом и гусеничном ходу	1800	-	-	-	-	-	-	-	-
мотоциклы, мотороллеры	1900	-	-	-	-	-	-	-	-
Итого	**9000**	8	8	8	8	-	-	-	-

Раздел 2. Направления использования транспортных средств

Наименование показателя	Код строки	Транспортные средства, непосредственно используемые в целях оказания услуг, выполнения работ								Транспортные средства, используемые в общехозяйственных целях															
										в целях обслуживания административно-управленческого персонала								в иных целях [32]							
		всего		в том числе:						всего		в том числе:						всего		в том числе:					
				в оперативном управлении учреждения, ед.		по договорам аренды, ед.		по договорам безвозмездного пользования, ед.				в оперативном управлении учреждения, ед.		по договорам аренды, ед.		по договорам безвозмездного пользования, ед.				в оперативном управлении учреждения, ед.		по договорам аренды, ед.		по договорам безвозмездного пользования, ед.	
		на отчетную дату	в среднем за год	на отчетную дату	в среднем за год	на отчетную дату	в среднем за год	на отчетную дату	в среднем за год	на отчетную дату	в среднем за год	на отчетную дату	в среднем за год	на отчетную дату	в среднем за год	на отчетную дату	в среднем за год	на отчетную дату	в среднем за год	на отчетную дату	в среднем за год	на отчетную дату	в среднем за год	на отчетную дату	в среднем за год	на отчетную дату	в среднем за год
1	2	3	4	5	6	7	8	9	10	11	12	13	14	15	16	17	18	19	20	21	22	23	24	25	26
Наземные транспортные средства	**1000**	-	-	-	-	-	-	-	-	-	-	-	-	-	-	-	-	**8**	**8**	**8**	**8**	-	-	-	-
автомобили легковые (за исключением автомобилей скорой медицинской помощи), всего	1100	-	-	-	-	-	-	-	-	-	-	-	-	-	-	-	-	2	2	2	2	-	-	-	-
автомобили грузовые, за исключением специальных	1300	-	-	-	-	-	-	-	-	-	-	-	-	-	-	-	-	3	3	3	3	-	-	-	-
специальные грузовые автомашины (молоковозы, скотовозы, специальные машины для перевозки птицы, машины для перевозки минеральных удобрений, ветеринарной помощи, технического обслуживания)	1400	-	-	-	-	-	-	-	-	-	-	-	-	-	-	-	-	3	3	3	3	-	-	-	-
автобусы	1500	-	-	-	-	-	-	-	-	-	-	-	-	-	-	-	-	-	-	-	-	-	-	-	-
тракторы самоходные, комбайны	1600	-	-	-	-	-	-	-	-	-	-	-	-	-	-	-	-	-	-	-	-	-	-	-	-
мотосани, снегоходы	1700	-	-	-	-	-	-	-	-	-	-	-	-	-	-	-	-	-	-	-	-	-	-	-	-
прочие самоходные машины и механизмы на пневматическом и гусеничном ходу	1800	-	-	-	-	-	-	-	-	-	-	-	-	-	-	-	-	-	-	-	-	-	-	-	-
мотоциклы, мотороллеры	1900	-	-	-	-	-	-	-	-	-	-	-	-	-	-	-	-	-	-	-	-	-	-	-	-
Итого	**9000**	-	-	-	-	-	-	-	-	-	-	-	-	-	-	-	-	**8**	**8**	**8**	**8**	-	-	-	-

[32] Указываются транспортные средства, используемые в целях уборки территории, вывоза мусора, перевозки имущества (грузов), а также в целях перевозки людей.

Раздел 3. Сведения о расходах на содержание транспортных средств

Наименование показателя	Код строки	Расходы на содержание транспортных средств													
		всего за отчетный период	в том числе:												
			на обслуживание транспортных средств						содержание гаражей		заработная плата обслуживающего персонала			уплата транспортного налога
			расходы на горюче-смазочные материалы	приобретение (замена) колес, шин, дисков	расходы на ОСАГО	расходы на добровольное страхование	ремонт, включая приобретение запасных частей	техобслуживание сторонними организациями	аренда гаражей, парковочных мест	содержание гаражей	водителей	обслуживающего персонала гаражей	административного персонала гаражей	
1	2	3	4	5	6	7	8	9	10	11	12	13	14	15
Наземные транспортные средства	**1000**	1 176 947,38	156 590,67	-	61 674,96	0	122 835,00	12 500,00	0	0	698 579,92	0	97 190,83	27 576,00
автомобили легковые (за исключением автомобилей скорой медицинской помощи), всего	1100	855 506,16	127 286,19	-	17 989,23	0	122 835,00	12 500,00	0	0	514 923,47	0	32 396,27	27 576,00
автомобили грузовые, за исключением специальных	1300	204 697,99	22 824,48	-	33 600,60	0	-	-	0	0	115 875,63	0	32 397,28	-
специальные грузовые автомашины (молоковозы, скотовозы, специальные машины для перевозки птицы, машины для перевозки минеральных удобрений, ветеринарной помощи, технического обслуживания)	1400	116 743,23	6 480,00	-	10 085,13	0	-	-	0	0	67 780,82	0	32 397,28	-
автобусы	1500	-	-	-	-	-	-	-	-	-	-	-	-	-
тракторы самоходные, комбайны	1600	-	-	-	-	-	-	-	-	-	-	-	-	-
мотосани, снегоходы	1700	-	-	-	-	-	-	-	-	-	-	-	-	-
прочие самоходные машины и механизмы на пневматическом и гусеничном ходу	1800	-	-	-	-	-	-	-	-	-	-	-	-	-
мотоциклы, мотороллеры	1900	-	-	-	-	-	-	-	-	-	-	-	-	-

Руководитель
(уполномоченное лицо) Учреждения — Генеральный директор (должность) — _____ (подпись) — Ю.А. Шитова (расшифровка подписи)

" 12 " марта 20 25 г.

Сведения об имуществе, за исключением земельных участков, переданном в аренду

на 1 января 20 25 г.

Учреждение ГОСУДАРСТВЕННОЕ КРАЕВОЕ АВТОНОМНОЕ УЧРЕЖДЕНИЕ КУЛЬТУРЫ "ПЕРМСКИЙ ЗООПАРК"
Орган, осуществляющий функции и полномочия учредителя Министерство культуры Пермского края
Публично-правовое образование Пермский край
Периодичность: годовая

Наименование объекта	Адрес [33]	Вид объекта [34]	Единица измерения	Объем переданного имущества	Направление использования [35]	Комментарий [36]
			наименование			
1	2	3	4	5	6	7
Площадные объекты [25], всего	x	x	м²	-	-	-
в том числе:			м²	-	-	-
			м²	-	-	-
Линейные объекты [26], всего	x	x	м	-	-	-
в том числе:			м	-	-	-
			м	-	-	-
Иные объекты, включая точечные, всего	x	x	шт	-	-	-
в том числе:			шт	-	-	-
			шт	-	-	-
				-	-	-

Руководитель (уполномоченное лицо) Учреждения — Генеральный директор (должность) — Ю.А. Шитова (расшифровка подписи)

" 12 " марта 20 25 г.

[25] Здания, строения, сооружения и иные аналогичные объекты.

[26] Линии электропередачи, линии связи (в том числе линейно-кабельные сооружения), трубопроводы, автомобильные дороги, железнодорожные линии и другие подобные сооружения.

[33] Адрес объекта недвижимого имущества.

[34] 1 - здание (строение, сооружение) в целом, 2 - помещение в здании, строении (за исключением подвалов, чердаков), 3 - подвалы, чердаки, 4 - конструктивная часть здания (крыша, стена), 5 - архитектурный элемент фасада здания (навес над входными дверями зданий), 6 - часть помещения в местах общего пользования (вестибюли, холлы, фойе, коридоры), 7 - линии электропередачи, линии связи (в том числе линейно-кабельные сооружения), 8 - трубопроводы, 9 - автомобильные дороги, 10 - железнодорожные линии, 11 - резервуар, иная емкость, 12 - скважины на воду, 13 - скважины газовые и нефтяные, 14 - скважины иные, 15 - движимое имущество, предоставляемое в прокат, 16 - иные.

[35] 1 - размещение банкоматов, 2 - размещение торговых автоматов для продажи воды, кофе и кондитерских изделий, 3 - размещение столовых и буфетов, 4 - размещение книжных киосков, магазинов канцелярских принадлежностей, 5 - размещение аптечных пунктов, 6 - размещение торговых автоматов для продажи бахил, одноразовых халатов, 7 - размещение платежных терминалов, 8 - размещение иных торговых точек, 9 - размещение офисов банков, 10 - проведение образовательных и информационно-просветительских мероприятий, 11 - проведение концертно-зрелищных мероприятий, 12 - проведение ярмарок, выставок, 13 - проведение конгрессов, съездов, симпозиумов, конференций, 14 - проведение спортивных мероприятий, 15 - проведение иных культурно-массовых мероприятий, 16 - прокат оборудования, 17 - прокат спортивного инвентаря, 18 - иное.

[36] Направление использования имущества, переданного в аренду, в случае указания в графе 8 значения "18 - иное".